









GOVÊRNO DO ESTADO DE SÃO PAULO  
DEPARTAMENTO DE ESTATÍSTICA DO ESTADO

# ANUÁRIO

1958

SÃO PAULO

SERVIÇO GRÁFICO DO D.E.E.

1960

# GOVÉRNO DO ESTADO DE SÃO PAULO

GOVERNADOR

CARLOS ALBERTO A. DE CARVALHO PINTO

## DEPARTAMENTO DE ESTATÍSTICA DO ESTADO

Avenida Brigadeiro Luís Antônio, 849

DIRETOR-GERAL

*Celeste A. de Sousa Andrade*

### DIRETORIA - GERAL

**Sector de Relações Públicas:** Ciro T. de Padua  
**Secção de Cartografia:** Félix de Godói Breves  
**Secção de Documentação:** Dolores Ramos Tavares  
**Secção Gráfica:** Euclides Plácido Tavares  
**Secção de Mecanização:** Mário A. Tobias de Aguiar

### DIVISÓES TÉCNICAS

- 1ª DIVISÃO — **Diretor:** Helena R. Penteado Passos  
**Secção de Estatística Social:** Odete Therezinha M. Vizeu  
**Secção de Estatística Educacional:** Carmen P. de Toledo Piza
- 2ª DIVISÃO — **Diretor:** Walter Carvalho Teixeira  
**Secção de Demografia Estática e Demografia Dinâmica:** Sílvia Rodrigues Jardim  
**Secção de Demografia Dinâmica:** Caio de Freitas Guimarães
- 3ª DIVISÃO — **Diretor:** José Pereira Lima (substituto)  
**Secção de Estatística da Produção Vegetal, Mineral e Animal:** Veneranda Silveira Barreto  
**Secção de Estatística da Produção Industrial:** Antônio Ferreira de Toledo (substituto)  
**Secção de Estatística do Comércio:** Ormindia Botelho Moreira  
**Secção de Estatística da Distribuição e Consumo, de Títulos, Bancos e Imóveis:** Íria Forghieri Ruete  
**Secção de Estatística de Transportes e Comunicações:** Maria Antonieta A. Lima Oliveira
- 4ª DIVISÃO — **Diretor:** Francisco M. Rodrigues Alves Filho  
**Secção de Estatística Policial e Criminal:** Raul Joviano Amaral  
**Secção de Estatística Administrativa e Política:** Paulo Roberti Moreira  
**Secção de Estatística Militar:** Hugo B. Pereira Castanho (substituto)

### DIVISÃO ADMINISTRATIVA

**Diretor:** Carlos A. da Cunha Mattos  
**Secção de Pessoal:** Maria Angélica Gonçalves Moreira  
**Secção de Material:** Orlando Barros do Nascimento  
**Secção de Orçamento e Despesa:** Adir Quaglio  
**Secção de Comunicações:** Admar Constantino

# ÍNDICE GERAL

## SITUAÇÃO DEMOGRÁFICA

### Município de São Paulo

#### Casamentos — 1958

1. Resumo por sexo, segundo a nacionalidade e a idade dos cônjuges . . . . .	9
2. Segundo a nacionalidade dos cônjuges . . . . .	10
3. Segundo a idade dos cônjuges . . . . .	11
4. Segundo a côr dos cônjuges . . . . .	11
5. Resumo por sexo, segundo a côr dos cônjuges . . . . .	11
6. Segundo o grau de instrução dos cônjuges, distritos e subdistritos . . . . .	12
7. Segundo o estado civil anterior dos cônjuges, distritos e subdistritos . . . . .	13
8. Segundo os meses, distritos e subdistritos . . . . .	14

#### Nascimentos — 1958

1. Nascidos vivos, segundo a nacionalidade dos pais . . . . .	16
2. Resumo dos nascidos vivos por nacionalidade dos pais. . . . .	17
3. Nascidos vivos, segundo o sexo . . . . .	17

#### Óbitos — 1958

1. Óbitos de menores de um ano de idade, por sexo, segundo as causas de morte . . . . .	18
2. Óbitos em geral, por idade e sexo . . . . .	19
3. Óbitos em geral, por sexo, segundo as causas de morte . . . . .	20
4. Óbitos por doenças infecciosas e parasitárias . . . . .	22

### Interior do Estado

#### Casamentos — 1958

1. Resumo por sexo, segundo a nacionalidade e a idade dos cônjuges . . . . .	23
2. Segundo a nacionalidade dos cônjuges . . . . .	24
3. Segundo a idade dos cônjuges . . . . .	25
4. Resumo por sexo, segundo a côr dos cônjuges . . . . .	25
5. Segundo a côr dos cônjuges . . . . .	26
6. Segundo o estado civil anterior e o grau de instrução dos cônjuges . . . . .	26

#### Nascimentos — 1958

1. Nascidos vivos, segundo a nacionalidade dos pais . . . . .	27
2. Resumo dos nascidos vivos por nacionalidade dos pais . . . . .	28
3. Nascidos vivos, segundo o sexo . . . . .	23

#### Óbitos — 1958

1. Óbitos de menores de um ano de idade, por sexo, segundo as causas de morte . . . . .	29
2. Óbitos em geral, por idade e sexo . . . . .	30
3. Óbitos em geral, por sexo, segundo as causas de morte . . . . .	31
4. Óbitos por doenças infecciosas e parasitárias . . . . .	33

### Estado de São Paulo

População, segundo o domicílio — 1940/1958 . . . . .	34
População, área e movimento do registro civil por município — 1958 . . . . .	35

**Movimento de Migrantes Nacionais — 1958**

1. Segundo a procedência . . . . .	51
2. Segundo o estado civil e grupos etários . . . . .	51
Estrangeiros entrados em caráter permanente — 1958 . . . . .	52
Naturalização de estrangeiros — 1958 . . . . .	53
<b>Óbitos — 1953</b>	
1. Óbitos de menores de um ano de idade, por sexo, segundo as causas de morte . . . . .	54
2. Óbitos em geral, por idade e sexo . . . . .	55

**SITUAÇÃO ECONÔMICA**

**Estado de São Paulo**

**Produção Agrícola — 1958**

I — Segundo os produtos . . . . .	56
II — Segundo os principais municípios produtores . . . . .	59
III — Valor da produção, por município . . . . .	73

**População Pecuária — 1958**

I — Segundo as espécies . . . . .	77
II — Municípios de maior população pecuária em cada espécie . . . . .	78

**Produção de Origem Animal — 1958**

I — Leite e ovos — Quantidade e valor . . . . .	81
II — Leite e ovos, segundo os principais municípios produtores — Quantidade e valor . . . . .	81

**Produção Industrial — 1954/1958**

Alguns produtos — Quantidade e valor da produção . . . . .	82
--	----

**Produção Industrial — 1958**

Estabelecimentos com produção de valor igual ou superior a Cr\$ 500 000 000,00. . . . .	88
Estabelecimentos com produção de valor igual ou superior a Cr\$ 500 000 000,00 e inferior a Cr\$ 1 000 000 000,00 . . . . .	90
Estabelecimentos com produção de valor igual ou superior a Cr\$ 1 000 000 000,00 . . . . .	92
Indústria automobilística . . . . .	94
Pneus e câmaras-de-ar. . . . .	95
Refinarias de petróleo. . . . .	96

**Produção Industrial — 1950/1957**

1. Pessoal ocupado . . . . .	97
2. Salários pagos. . . . .	97
3. Matérias-primas consumidas e valor da produção . . . . .	97

**Produção de Origem Vegetal — 1958**

1. Óleos e gorduras . . . . .	98
2. Outros produtos de origem vegetal . . . . .	99
3. Carvão vegetal, segundo os municípios produtores . . . . .	100
Estoques mensais de carvão . . . . .	102

**Porto de Santos**

**Comércio Exterior — Importação — Exportação — 1958**

Resumo, segundo os meses . . . . .	103
------------------------------------	-----

**Comércio Exterior — Importação — 1958**

1 Discriminação, segundo as principais mercadorias . . . . .	104
2. Resumo, segundo as grandes classes de mercadorias . . . . .	109



Índice

3. Resumo, segundo os continentes e países . . . . .	110
Comércio Exterior — Importação — 1949/1958	
1. Importação do decênio . . . . .	112
2. Segundo as grandes classes de mercadorias . . . . .	112
Comércio Exterior — Exportação — 1958	
1. Discriminação, segundo as principais mercadorias . . . . .	114
2. Resumo, segundo as grandes classes de mercadorias . . . . .	115
3. Resumo, segundo os continentes e países . . . . .	116
Comércio Exterior — Exportação — 1949/1958	
1. Exportação do decênio . . . . .	118
2. Exportação de café . . . . .	118
3. Segundo as grandes classes de mercadorias . . . . .	118
Comércio Interestadual — Exportação — 1958	
1. Resumo, segundo os meses . . . . .	120
2. Mercadorias nacionais e nacionalizadas . . . . .	121
3. Resumo, segundo as grandes classes de mercadorias . . . . .	126
4. Resumo, segundo as Unidades da Federação . . . . .	127
Comércio Interestadual — Exportação — 1949/1958 . . . . .	
128	
Comercio Interestadual — Exportação — 1954/1958	
Segundo as grandes classes de mercadorias . . . . .	128
Estado de São Paulo	
Comércio Interestadual	
Importação de gêneros alimentícios e bebidas, segundo alguns Estados Exportadores — 1958	
I — Rio Grande do Sul . . . . .	130
II — Santa Catarina . . . . .	131
III — Paraná . . . . .	131
IV — Rio de Janeiro . . . . .	132
V — Espírito Santo . . . . .	133
VI — Mato Grosso . . . . .	133
Município de São Paulo	
Produção e Consumo de Gás — 1958 . . . . .	134
Consumo de Energia Elétrica — 1945/1958 . . . . .	134
Consumo de Energia Elétrica — 1958 . . . . .	135
Construções licenciadas e área coberta aprovada — 1950/1958 . . . . .	
136	
Movimento de cheques compensados — 1940/1958 . . . . .	137
Movimento de cheques compensados — 1958 . . . . .	137
Movimento de Tabelionatos — 1958 . . . . .	138
Títulos protestados — 1958 . . . . .	139
Falências e concordatas — 1958 . . . . .	139
Comarca de São Paulo	
Transcrições de transmissões de imóveis — 1958	
Total geral e de compra e venda . . . . .	140
Inscrições de hipotecas — 1958 . . . . .	140
Transcrições de transmissões de imóveis — 1945/1958 . . . . .	141
Inscrições de hipotecas — 1945/1958 . . . . .	141

Estado de São Paulo

Transcrições de transmissões de imóveis, por comarca, segundo a natureza das escrituras — 1958 . . . . .	142
Inscrições de hipotecas, por comarca, segundo a categoria do credor — 1958. . . . .	148
Movimento Bancário — 1958	
I — Caixa, Aplicação e Depósito: Estado, Capital e Interior	
Saldos em 31 de dezembro . . . . .	154
II — Empréstimos . . . . .	154
III — Estabelecimentos de crédito em funcionamento . . . . .	155
IV — Caixa, Aplicação e Depósito, por município . . . . .	156
Caixas Econômicas — 1958	
Saldos de depósitos, segundo os meses . . . . .	160

TRANSPORTES E COMUNICAÇÕES

Município de São Paulo

Movimento do Aeropôrto de São Paulo — 1958	
1. Segundo os meses . . . . .	161
2. Aviões e passageiros. . . . .	162
3. Bagagem, carga e correio . . . . .	162
Movimento de passageiros transportados em bondes, auto-ônibus e estradas de ferro — 1958 . . . . .	163

Estado de São Paulo

Empresas e serviços de transporte rodoviário — 1958	
1. Pessoal empregado e veículos para passageiros, segundo os municípios . . . . .	164
2. Veículos para carga, segundo os municípios . . . . .	169
Movimento de Pedágio — 1958	
1. Tráfego registrado, segundo os tipos de veículos . . . . .	171
2. Arrecadação, segundo os meses . . . . .	171
Empresas e serviços de transporte rodoviário — 1950/1958	
1. Empresas, segundo a localização da sede . . . . .	172
2. Veículos empregados, segundo a espécie e o combustível utilizado . . . . .	172
Empresas de bondes — 1958	
Extensão das linhas, carros em tráfego, pessoal empregado e passageiros transportados, segundo os municípios. . . . .	173
Empresas de bondes — 1950/1958	
1. Empresas, segundo a propriedade, número e extensão das linhas e passageiros transportados . . . . .	173
2. Carros em tráfego e pessoal empregado . . . . .	173
Serviços de comunicação de uso público, segundo os municípios, o número de agências e o tipo de serviço — 1958 . . . . .	174
Empresas Telefônicas — 1958	
Aparelhos, assinantes e pessoal empregado, segundo os municípios . . . . .	182
Empresas telefônicas — 1950/1958	
1. Número de empresas, segundo a propriedade, número de assinantes, estações e municípios servidos. . . . .	190
2. Número de aparelhos . . . . .	190
Estradas de Ferro — 1950/1958	
1. Companhias em tráfego no Estado . . . . .	191
2. Rede em tráfego no Estado e estações . . . . .	191
3. Pessoal empregado, em 31/12, pelas companhias sediadas no Estado . . . . .	191
4. Material rodante de companhias sediadas no Estado . . . . .	192
5. Transporte efetivo remunerado no Estado . . . . .	192

## Índice

6. Transporte quilométrico remunerado no Estado . . . . .	193
7. Movimento Financeiro. . . . .	194
Pessoal empregado em serviços de transporte de companhias sediadas no Estado — 1958 . . . . .	194

### SITUAÇÃO FINANCEIRA

Estado de São Paulo

Finanças Federais, Estaduais e Municipais — 1958

1. Arrecadação, "per capita" . . . . .	195
2. Impostos, por município . . . . .	208
3. Taxas, por município . . . . .	211

### SITUAÇÃO EDUCACIONAL

Estado de São Paulo

Ensino Primário Fundamental Comum — 1958

Unidades escolares, matrícula efetiva, aprovações e conclusões de cursos, por município . . . . .	219
---	-----

Ensino Médio — 1958

Conclusões de curso, por município, segundo o tipo de ensino e o sexo dos alunos . . . . .	227
--	-----

### SITUAÇÃO RELIGIOSA

Estado de São Paulo

Culto Católico Romano — 1958

Províncias eclesiásticas de São Paulo, Aparecida do Norte, Botucatu, Campinas e Ribeirão Preto . . . . .	233
--	-----

Culto Protestante — 1958 . . . . .	234
------------------------------------	-----

Culto Espírita — 1958 . . . . .	235
---------------------------------	-----

### SITUAÇÃO SOCIAL

Estado de São Paulo

Melhoramentos Urbanos — 1958

1. Abastecimento de água nas sedes municipais . . . . .	236
2. Serviços de esgoto nas sedes municipais . . . . .	244

Recreação e Cultura — 1958

1. Associações artísticas, literárias e científicas . . . . .	248
2. Bibliotecas . . . . .	249
3. Museus. . . . .	250
4. Imprensa periódica . . . . .	251
5. Radiodifusão . . . . .	253
6. Associações desportivas e recreativas . . . . .	255

### SITUAÇÃO ASSISTENCIAL

Estado de São Paulo

I — Asilos e Recolhimentos — 1958 . . . . .	256
---	-----

II — Associações de Beneficência Mutuária — 1958 . . . . .	257
--	-----

III — Associações e outras Instituições de Caridade — 1958 . . . . .	257
--	-----

Município de São Paulo

Assistência Pública — 1958

Pessoas atendidas, segundo a natureza das ocorrências e as características individuais . . . . .	259
--	-----

SITUAÇÃO POLICIAL-JUDICIÁRIA

<b>Comarca de São Paulo</b>	
Acidentes do Trabalho — 1958 . . . . .	260
<b>Município de São Paulo</b>	
Policimento Especial Feminino — 1958 . . . . .	261
Acidentes de Veículos — 1956/1958	
1. Segundo a natureza do acidente . . . . .	262
2. Segundo os meses . . . . .	262
3. Segundo o sexo das vítimas . . . . .	263
4. Segundo a consequência do acidente . . . . .	263
<b>Interior do Estado</b>	
Acidentes de Veículos — 1958	
1. Segundo os meses . . . . .	264
2. Segundo a natureza e consequências . . . . .	265
3. Segundo as vítimas . . . . .	266
Queixas — 1958	
1. Movimento de queixas apresentadas, solucionadas e pendentas . . . . .	266
2. Queixas apresentadas, por região policial, segundo a espécie ou o motivo . . . . .	267
3. Queixas apresentadas, por mês, segundo a espécie ou o motivo . . . . .	268
<b>Estado de São Paulo</b>	
Desastres — 1958	
1. Segundo as causas . . . . .	269
2. Segundo os meses . . . . .	270
3. Segundo os locais . . . . .	271
4. Segundo as vítimas . . . . .	272
Incêndios — 1958	
1. Segundo as causas . . . . .	273
2. Segundo a localização . . . . .	274
3. Segundo os meses . . . . .	275
Suicídios e Tentativas — 1958	
1. Segundo a localização . . . . .	277
2. Segundo as características individuais . . . . .	278
3. Segundo as características extrínsecas . . . . .	279
Prisões — 1958	
1. Segundo a espécie . . . . .	280
2. Segundo as características dos presos . . . . .	280
Detenções Policiais e Correccionais — 1958	
1. Agressão, alcoolismo, averiguação, desobediência, desacato e desordem . . . . .	281
2. Escândalo, insulto, ofensa, mendicidade, ócio, vadiagem, pequeno furto e outros . . . . .	282
Identificação Civil e Criminal — 1958 . . . . .	283
Execuções Criminais — 1958	
1. Segundo as características dos réus	
Sexo, idade e ocupação . . . . .	284
2. Segundo os incidentes da execução . . . . .	285

## MUNICÍPIO DE SÃO PAULO

## CASAMENTOS — 1958

1. RESUMO POR SEXO, SEGUNDO A NACIONALIDADE E A IDADE  
DOS CÔNJUGES

IDADE E NACIONALIDADE	TOTAL	HOMENS	MULHERES
TOTAL DOS CÔNJUGES . . . . .	60 626	30 313	30 313
<b>Nacionalidade</b>			
Brasileira . . . . .	54 646	26 570	28 076
Portuguesa . . . . .	2 262	1 357	905
Italiana . . . . .	1 131	743	388
Espanhola . . . . .	690	423	267
Japonesa . . . . .	516	345	171
Síria . . . . .	150	114	36
Alemã . . . . .	145	89	56
Hispano-americana . . . . .	94	62	32
Russa . . . . .	57	30	27
Húngara . . . . .	49	33	16
Anglo-americana . . . . .	36	26	10
Outras da Europa . . . . .	21	13	8
Outras da Ásia . . . . .	688	425	263
Outras nacionalidades . . . . .	93	54	39
Nacionalidade ignorada . . . . .	48	29	19
<b>Idade</b>			
Menores de 20 anos . . . . .	8 133	770	7 363
De 20 a 24 anos . . . . .	23 933	11 229	12 704
De 25 a 29 anos . . . . .	16 207	10 449	5 758
De 30 a 34 anos . . . . .	6 674	4 323	2 351
De 35 a 39 anos . . . . .	2 591	1 588	1 003
De 40 a 49 anos . . . . .	1 968	1 169	799
De 50 a 59 anos . . . . .	776	522	254
De 60 anos e acima . . . . .	344	263	81

## MUNICÍPIO DE SÃO PAULO

CASAMENTOS — 1958

## 2. SEGUNDO A NACIONALIDADE DOS CÔNJUGES

(continua)

HOMENS	MULHERES							
	Brasi- leiras	Italia- nas	Espa- nholas	Portu- guêsas	Ale- mãs	Aus- triacas	Hún- garas	Rus- sas
Brasileiros . . . . .	25 982	106	44	253	20	3	1	2
Italianos . . . . .	461	258	9	6	—	—	1	—
Espanhóis . . . . .	204	3	199	12	—	—	—	—
Portuguêses. . . . .	717	6	8	618	—	—	—	—
Alemães. . . . .	50	1	1	2	24	1	1	1
Austríacos . . . . .	21	—	—	1	—	2	—	—
Húngaros. . . . .	16	—	—	—	—	1	11	—
Russos . . . . .	8	—	—	—	—	—	—	15
Outros europeus. . . . .	204	9	3	7	12	3	2	8
Anglo-americanos. . . . .	9	—	—	—	—	—	—	—
Hispano-americanos . . . . .	52	1	2	1	—	—	—	—
Japonêses. . . . .	236	—	—	—	—	—	—	—
Sírios . . . . .	82	—	—	3	—	—	—	—
Outros asiáticos. . . . .	19	—	1	2	—	—	—	1
Outras nacionalidades	15	4	—	—	—	—	—	—
Nacionalidade ignora- da. . . . .	—	—	—	—	—	—	—	—

## 2. SEGUNDO A NACIONALIDADE DOS CÔNJUGES

(conclusão)

HOMENS	MULHERES							
	Outras euro- péias	Anglo- ameri- canas	Hispano- ameri- canas	Japo- nêsas	Sírias	Outras Asiá- ticas	Outras naciona- lidades	Naciona- lidade igno- rada
Brasileiros . . . . .	58	4	20	61	9	3	4	—
Italianos . . . . .	5	—	1	—	1	1	—	—
Espanhóis . . . . .	4	—	1	—	—	—	—	—
Portuguêses. . . . .	5	—	1	1	—	—	1	—
Alemães. . . . .	6	1	—	—	—	1	—	—
Austríacos . . . . .	1	—	—	—	—	—	1	—
Húngaros. . . . .	4	—	1	—	—	—	—	—
Russos . . . . .	4	—	—	—	—	3	—	—
Outros europeus. . . . .	167	1	2	—	—	4	3	—
Anglo-americanos. . . . .	1	1	1	—	—	1	—	—
Hispano-americanos . . . . .	1	—	5	—	—	—	—	—
Japonêses. . . . .	—	—	—	108	—	1	—	—
Sírios . . . . .	2	1	—	—	25	1	—	—
Outros asiáticos. . . . .	5	—	—	1	1	23	1	—
Outras nacionalidades	—	—	—	—	—	1	9	—
Nacionalidade ignora- da. . . . .	—	—	—	—	—	—	—	—

INFORMANTES: Cartórios de Registro Civil.

## MUNICÍPIO DE SÃO PAULO

## CASAMENTOS — 1958

## 3. SEGUNDO A IDADE DOS CÔNJUGES

HOMENS	IDADE DAS MULHERES							
	Menores de 20 anos	De 20 a 24 anos	De 25 a 29 anos	De 30 a 34 anos	De 35 a 39 anos	De 40 a 49 anos	De 50 a 59 anos	De 60 anos e acima
Menores de 20 anos . . . . .	547	186	27	6	4	—	—	—
De 20 a 24 anos . . . . .	4 273	5 572	1 117	217	36	13	1	—
De 25 a 29 anos . . . . .	1 994	5 109	2 534	632	143	35	2	—
De 30 a 34 anos . . . . .	442	1 400	1 414	754	223	81	9	—
De 35 a 39 anos . . . . .	85	317	433	401	421	104	7	—
De 40 a 49 anos . . . . .	17	98	198	277	263	277	37	2
De 50 a 59 anos . . . . .	4	19	29	49	75	212	119	15
De 60 anos e acima . . . . .	1	3	6	15	18	77	79	64

## 4. SEGUNDO A CÔR DOS CÔNJUGES

HOMENS	MULHERES				
	Branças	Pardas	Pretas	Amarelas	Côr não declarada
Branços . . . . .	25 708	486	83	56	—
Pardos . . . . .	637	1 622	114	3	—
Pretos . . . . .	79	152	639	2	—
Amarelos . . . . .	78	4	—	650	—
Côr não declarada . . . . .	—	—	—	—	—

## 5. RESUMO POR SEXO, SEGUNDO A CÔR DOS CÔNJUGES

CÔR	SEXO	
	Homens	Mulheres
TOTAL DOS CÔNJUGES . . . . .	30 313	30 313
Branca . . . . .	26 333	26 502
Parda . . . . .	2 376	2 264
Preta . . . . .	872	836
Amarela . . . . .	732	711
Côr não declarada . . . . .	—	—

## MUNICÍPIO DE SÃO PAULO

## CASAMENTOS — 1958

6. SEGUNDO O GRAU DE INSTRUÇÃO DOS CÔNJUGES,  
DISTRITOS E SUBDISTRITOS

DISTRITOS E SUBDISTRITOS	GRAU DE INSTRUÇÃO				
	TOTAL	HOMENS		MULHERES	
		Alfabeti- zados	Não alfa- betiza- dos	Alfabeti- zadas	Não alfa- betiza- das
DISTRITO DE SÃO PAULO . . . . .	29 070	28 469	601	27 747	1 323
Aclimação . . . . .	290	287	3	287	3
Alto da Mooca . . . . .	896	887	9	871	25
Barra Funda . . . . .	373	365	8	352	21
Bela Vista . . . . .	777	767	10	760	17
Belênzinho . . . . .	1 163	1 163	—	1 157	6
Bom Retiro . . . . .	442	439	3	430	12
Brás . . . . .	802	802	—	799	3
Butantã . . . . .	583	545	38	536	47
Cambuci . . . . .	498	495	3	495	3
Capela do Socorro . . . . .	204	195	9	170	34
Casa Verde . . . . .	556	536	20	526	30
Cerqueira César . . . . .	249	247	2	246	3
Consolação . . . . .	390	389	1	387	3
Ibirapuera . . . . .	378	356	22	325	53
Indianópolis . . . . .	523	509	14	494	29
Ipiranga . . . . .	1 741	1 711	30	1 674	67
Jardim América . . . . .	449 *	437	12	435	13
Jardim Paulista . . . . .	639	614	25	607	32
Lapa . . . . .	944	938	6	931	13
Liberdade . . . . .	448	448	—	447	1
Mooca . . . . .	417	407	10	404	13
Nossa Senhora do Ó . . . . .	886	848	38	790	96
Osasco . . . . .	547	534	13	509	38
Pari . . . . .	481	471	10	458	23
Penha de França . . . . .	1 425	1 403	22	1 357	68
Perdizes . . . . .	826	811	15	796	30
Pirituba . . . . .	311	294	17	284	27
Santa Cecília . . . . .	1 293	1 277	16	1 257	36
Santa Ifigênia . . . . .	749	637	13	724	25
Santana . . . . .	644	637	7	619	25
Santo Amaro . . . . .	591	573	18	548	43
Saúde . . . . .	1 275	1 264	11	1 239	36
Sé . . . . .	121	121	—	120	1
Tatuapé . . . . .	1 825	1 779	46	1 701	124
Tucuruvi . . . . .	1 046	1 029	17	1 006	40
Vila Madalena . . . . .	358	347	11	340	18
Vila Maria . . . . .	1 165	1 121	44	1 068	97
Vila Mariana . . . . .	735	725	10	712	23
Vila Matilde . . . . .	589	571	18	551	38
Vila Prudente . . . . .	1 441	1 391	50	1 335	106
GUAIANAZES . . . . .	125	115	10	107	18
ITAQUERA . . . . .	248	229	9	208	30
JARAGUÁ . . . . .	32	30	2	28	4
PARELHEIROS . . . . .	49	43	6	31	18
PERUS . . . . .	96	90	6	84	12
SÃO MIGUEL PAULISTA . . . . .	703	666	37	612	91
MUNICÍPIO DE SÃO PAULO . . . . .	30 313	29 642	671	28 817	1 496 *

(\*) Inclusive 1 caso sem especificação, no subdistrito do Jardim América (1 mulher).



## MUNICÍPIO DE SÃO PAULO

## CASAMENTOS — 1958

## 7. SEGUNDO O ESTADO CIVIL ANTERIOR DOS CÔNJUGES, DISTRITOS E SUBDISTRITOS

DISTRITOS E SUBDISTRITOS	ESTADO CIVIL ANTERIOR				
	TOTAL	Solteiros com Solteiras	Solteiros com Viúvas	Viúvos com Solteiras	Viúvos com Viúvas
MUNICÍPIO DE SÃO PAULO	29 070	27 977	355	550	188
Aclimação . . . . .	290	276	4	8	2
Alto da Mooca . . . . .	896	866	9	10	11
Barra Funda . . . . .	373	352	7	12	2
Bela Vista . . . . .	777	733	13	25	6
Belênzinho . . . . .	1 163	1 115	11	30	7
Bom Retiro . . . . .	442	434	4	2	2
Brás . . . . .	802	763	11	20	8
Butantã . . . . .	583	557	10	9	7
Cambuci . . . . .	498	482	4	7	5
Capela do Socorro . . . . .	204	193	3	6	2
Casa Verde . . . . .	556	537	9	8	2
Cerqueira César . . . . .	249	233	4	8	4
Consolação . . . . .	390	370	8	10	2
Ibirapuera . . . . .	378	367	2	7	2
Indianópolis . . . . .	523	499	7	16	1
Ipiranga . . . . .	1 741	1 698	15	25	3
Jardim América . . . . .	449	435	9	5	—
Jardim Paulista . . . . .	639	614	7	14	4
Lapa . . . . .	944	920	11	6	7
Liberdade . . . . .	443	434	6	6	2
Mooca . . . . .	417	406	3	3	5
Nossa Senhora do Ó . . . . .	886	852	11	21	2
Osasco . . . . .	547	533	5	8	1
Pari . . . . .	481	460	7	10	4
Penha de França . . . . .	1 425	1 374	12	26	13
Perdizes . . . . .	826	786	11	22	7
Pirituba . . . . .	311	291	8	6	6
Santa Cecília . . . . .	1 293	1 240	20	27	6
Santa Ifigênia . . . . .	749	720	7	16	6
Santana . . . . .	644	595	26	13	10
Santo Amaro . . . . .	591	572	4	13	2
Saúde . . . . .	1 275	1 228	15	23	9
Sé . . . . .	121	115	1	5	—
Tatuapé . . . . .	1 825	1 758	19	39	9
Tucuruvi . . . . .	1 046	1 015	9	18	4
Vila Madalena . . . . .	358	348	4	5	1
Vila Maria . . . . .	1 165	1 126	14	19	6
Vila Mariana . . . . .	735	710	7	14	4
Vila Matilde . . . . .	589	566	3	12	8
Vila Prudente . . . . .	1 441	1 404	15	16	6
GUAIANAZES . . . . .	125	119	4	1	1
ITAQUERA . . . . .	238	224	2	10	2
JARAGUA . . . . .	32	30	1	1	—
PARELHEIROS . . . . .	49	46	—	3	—
PERUS . . . . .	96	87	3	3	3
SÃO MIGUEL PAULISTA . . . . .	703	688	5	9	1
DISTRITO DE SÃO PAULO . . . . .	30 313	29 171	370	577	195

## MUNICÍPIO DE SÃO PAULO

CASAMENTOS — 1958

## 8. SEGUNDO OS MESES, DISTRITOS E SUBDISTRITOS

DISTRITOS E SUBDISTRITOS	TOTAL	MESES (continua)					
		Jan.	Fev.	Março	Abril	Maiο	Junho
DISTRITO DE SÃO PAULO . . . . .	29 070	2 502	2 081	1 029	2 300	4 300	2 221
Aclimação . . . . .	290	35	18	6	32	37	20
Alto da Mooca . . . . .	896	82	63	21	70	133	62
Barra Funda . . . . .	373	27	38	6	35	41	31
Bela Vista . . . . .	777	72	56	31	73	84	58
Belênzinho . . . . .	1 163	87	72	34	103	184	81
Bom Retiro . . . . .	442	42	24	29	25	49	40
Brás . . . . .	802	68	58	41	78	104	53
Butantã . . . . .	583	36	45	16	43	99	40
Cambuci . . . . .	498	42	33	20	50	76	37
Capela do Socorro . . . . .	204	13	17	8	15	17	21
Casa Verde . . . . .	556	48	44	18	34	86	57
Cerqueira César . . . . .	249	23	20	12	22	35	21
Consolação . . . . .	390	38	23	22	34	58	24
Ibirapuera . . . . .	378	34	34	16	30	43	27
Indianópolis . . . . .	523	43	32	21	38	72	41
Ipiranga . . . . .	1 741	151	114	43	141	284	139
Jardim América . . . . .	449	48	40	20	35	45	27
Jardim Paulista . . . . .	639	53	55	28	69	86	46
Lapa . . . . .	944	80	76	18	73	148	73
Liberdade . . . . .	448	42	39	19	40	48	44
Mooca . . . . .	417	35	30	15	46	48	20
Nossa Senhora do Ó . . . . .	886	61	56	46	51	139	57
Osasco . . . . .	547	39	43	11	39	79	38
Pari . . . . .	481	45	31	17	35	80	44
Penha de França . . . . .	1 425	121	87	53	111	201	115
Perdizes . . . . .	826	78	48	20	72	115	64
Pirituba . . . . .	311	19	16	11	25	40	24
Santa Cecília . . . . .	749	53	54	33	60	170	50
Santa Ifigênia . . . . .	644	48	56	29	43	90	57
Santana . . . . .	1 293	126	96	32	111	218	92
Santo Amaro . . . . .	591	46	51	27	39	95	55
Saúde . . . . .	1 275	132	106	33	94	199	90
Sé . . . . .	121	12	9	7	7	10	14
Tatuapé . . . . .	1 825	149	117	67	135	286	133
Tucuruvi . . . . .	1 046	98	90	22	73	154	97
Vila Madalena . . . . .	358	27	16	15	27	49	32
Vila Maria . . . . .	1 165	102	69	46	83	163	80
Vila Mariana . . . . .	735	84	53	27	54	109	43
Vila Matilde . . . . .	589	34	42	20	48	87	43
Vila Prudente . . . . .	1 441	129	110	69	107	239	131
GUAIANAZES . . . . .	125	5	9	7	4	13	13
ITAQUERA . . . . .	238	14	22	12	17	32	18
JARAGUÁ . . . . .	32	2	—	2	4	5	3
FARELHEIROS . . . . .	49	2	5	2	5	6	3
PERUS . . . . .	96	5	8	2	12	11	3
SÃO MIGUEL PAULISTA . . . . .	703	46	55	27	57	78	41
MUNICÍPIO DE SÃO PAULO . . . . .	30 313	2 576	2 180	1 081	2 399	4 445	2 302

## MUNICÍPIO DE SÃO PAULO

## CASAMENTOS — 1958

## 8. SEGUNDO OS MESES, DISTRITOS E SUBDISTRITOS

DISTRITOS E SUBDISTRITOS	MESES (conclusão)					
	Julho	Agosto	Set.	Out.	Nov.	Dez.
DISTRITO DE SÃO PAULO . . .	2 422	878	3 351	1 991	1 923	4 072
Aclimação . . . . .	23	7	39	21	15	37
Alto da Mooca . . . . .	68	27	123	75	46	126
Barra Funda . . . . .	25	11	39	28	33	59
Bela Vista . . . . .	62	26	94	54	50	117
Belenzinho . . . . .	104	21	165	74	77	161
Bom Retiro . . . . .	39	19	41	36	31	67
Brás . . . . .	71	31	97	54	59	88
Butantã . . . . .	60	16	77	51	37	63
Cambuci . . . . .	38	9	62	32	16	83
Capela do Socorro . . . . .	17	5	33	12	19	27
Casa Verde . . . . .	49	19	60	43	34	64
Cerqueira César . . . . .	22	8	20	16	17	33
Consolação . . . . .	34	12	37	20	32	56
Ibirapuera . . . . .	38	20	39	19	20	58
Indianópolis . . . . .	51	20	64	53	26	62
Ipiranga . . . . .	119	43	215	101	123	268
Jardim América . . . . .	35	29	50	32	25	63
Jardim Paulista . . . . .	64	21	75	40	33	69
Lapa . . . . .	79	15	119	62	70	131
Liberdade . . . . .	57	19	29	34	26	51
Mooca . . . . .	42	9	63	35	23	51
Nossa Senhora do Ó . . . . .	86	43	100	59	60	128
Osasco . . . . .	41	12	64	34	43	104
Pari . . . . .	44	7	45	26	32	75
Penha de França . . . . .	98	38	176	91	109	225
Perdizes . . . . .	71	23	117	61	52	105
Pirituba . . . . .	30	17	38	20	25	46
Santa Cecília . . . . .	64	22	62	52	31	98
Santa Ifigênia . . . . .	55	37	58	51	44	76
Santana . . . . .	96	27	150	91	96	158
Santo Amaro . . . . .	37	19	64	38	45	75
Saúde . . . . .	115	30	137	81	85	173
Sé . . . . .	11	1	15	8	9	18
Tatuapé . . . . .	154	36	238	109	116	285
Tucuruvi . . . . .	79	28	133	65	59	148
Vila Madalena . . . . .	26	9	46	28	15	68
Vila Maria . . . . .	96	48	142	90	81	165
Vila Mariana . . . . .	63	23	79	62	45	93
Vila Matilde . . . . .	45	22	74	37	42	95
Vila Prudente . . . . .	114	49	72	96	122	203
GUIANAZES . . . . .	8	3	14	10	12	27
ITAQUERA . . . . .	19	19	19	25	13	28
JARAGUÁ . . . . .	1	2	6	2	2	3
PARELHEIROS . . . . .	6	5	4	3	5	3
PERUS . . . . .	10	3	15	10	6	11
SÃO MIGUEL PAULISTA . . . . .	66	31	87	55	67	93
MUNICÍPIO DE SÃO PAULO . . . . .	2 532	941	3 496	2 096	2 028	4 237

## MUNICÍPIO DE SÃO PAULO

## NASCIMENTOS — 1958

## 1. NASCIDOS VIVOS, SEGUNDO A NACIONALIDADE DOS PAIS

PAIS	MÃES (continua)							
	Brasi- leiras	Portu- guêsas	Italia- nas	Japo- nêsas	Espa- nholas	Sírias	Ale- mãs	Hispano- -ameri- canas
Brasileiros . . . . .	91 560	495	192	131	125	28	42	62
Portuguêses . . . . .	1 308	2 226	7	2	11	—	1	4
Italianos . . . . .	662	13	994	—	8	—	3	5
Japonêses . . . . .	619	—	1	685	—	—	—	—
Espanhóis . . . . .	393	12	4	—	648	—	1	7
Alemães . . . . .	152	1	1	—	1	—	89	2
Sírios . . . . .	149	1	3	—	—	157	2	8
Hispano-americanos . . . . .	118	1	2	—	6	1	1	48
Húngaros . . . . .	29	—	2	—	1	—	5	2
Anglo-americanos . . . . .	24	2	—	—	1	—	—	2
Austriacos . . . . .	22	—	2	—	—	—	4	4
Russos . . . . .	21	—	—	—	—	—	4	—
Outros europeus . . . . .	549	5	18	1	10	—	28	5
Outros asiáticos . . . . .	45	1	1	—	—	8	1	—
Outras nacionalidades Nacionalidade ignora- da . . . . .	12 3 460	1 18	1 5	— 4	2 8	2 —	1 6	— 4

## 1. NASCIDOS VIVOS, SEGUNDO A NACIONALIDADE DOS PAIS

PAIS	MÃES (conclusão)							
	Hún- garas	Aus- triacas	Anglo- ameri- canas	Rus- sas	Outras euro- péias	Outras asiá- ticas	Outras naciona- lidades	Naciona- lidade igno- rada
Brasileiros . . . . .	13	6	8	11	139	4	4	48
Portuguêses . . . . .	—	—	—	—	13	1	—	3
Italianos . . . . .	—	2	1	1	15	—	3	—
Japonêses . . . . .	—	—	—	—	—	—	—	1
Espanhóis . . . . .	—	—	—	—	6	—	1	2
Alemães . . . . .	1	4	1	1	17	1	—	—
Sírios . . . . .	—	—	—	—	4	5	2	—
Hispano-americanos . . . . .	—	—	1	—	3	—	1	—
Húngaros . . . . .	30	1	1	1	9	—	—	—
Anglo-americanos . . . . .	—	—	56	—	1	—	—	—
Austriacos . . . . .	—	14	—	1	5	—	1	—
Russos . . . . .	—	—	—	6	10	3	—	—
Outros europeus . . . . .	4	3	10	11	443	9	4	1
Outros asiáticos . . . . .	—	1	—	3	9	54	2	—
Outras nacionalidades Nacionalidade ignora- da . . . . .	— 1	— —	— —	— —	5 8	— —	36 —	1 187

INFORMANTES: Cartórios de Registro Civil.

## MUNICÍPIO DE SÃO PAULO

## NASCIMENTOS — 1958

## 2. RESUMO DOS NASCIDOS VIVOS POR NACIONALIDADE DOS PAIS

NACIONALIDADE	TOTAL	PAIS	MÃES
Brasileira . . . . .	191 991	92 868	99 123
Portuguêsa. . . . .	6 352	3 576	2 776
Italiana . . . . .	2 940	1 707	1 233
Japonêsa. . . . .	2 129	1 306	823
Espanhola . . . . .	1 895	1 074	821
Síria . . . . .	527	331	196
Alemã . . . . .	459	271	188
Hispânico-americana . . . . .	335	182	153
Anglo-americana . . . . .	165	86	79
Húngara . . . . .	130	81	49
Austriaca. . . . .	84	53	31
Russa. . . . .	80	45	35
Outras da Europa . . . . .	1 788	1 101	687
Outras da Ásia . . . . .	202	125	77
Outras nacionalidades . . . . .	115	61	54
Nacionalidade ignorada . . . . .	3 944	3 701	243

INFORMANTES: Cartórios de Registro Civil.

## 3. NASCIDOS VIVOS, SEGUNDO O SEXO

DISCRIMINAÇÃO	TOTAIS
SEXO { Masculino . . . . .	54 479
{ Feminino . . . . .	52 089
TOTAL DOS NASCIDOS VIVOS . . . . .	106 568

INFORMANTES: Cartórios de Registro Civil.

## MUNICÍPIO DE SÃO PAULO

## ÓBITOS — 1958

## 1. ÓBITOS DE MENORES DE UM ANO DE IDADE, POR SEXO, SEGUNDO AS CAUSAS DE MORTE

CAUSAS DE MORTE	TOTAL	Masculino	Feminino	% sobre o total geral	
				Masculino	Feminino
<b>PRENATAIS, NATAIS E NEONATAIS</b>	<b>2 360</b>	<b>1 357</b>	<b>1 003</b>	<b>32,03</b>	<b>30,91</b>
Sífilis (20-29)	44	18	26	0,42	0,80
Vícios de conformação congênitos (750-759)	495	285	210	6,72	6,47
Lesões devidas ao parto e asfixia dos recém-nascidos (760-762)	719	438	281	10,35	8,66
Infeções dos recém-nascidos (exceto a diarreia e a pneumonia dos recém-nascidos) (765-768)	6	4	2	0,09	0,06
Outras doenças peculiares à primeira idade (769, 771-776)	1 058	591	467	13,95	14,40
Doença hemolítica dos recém-nascidos (eritroblastose) (770)	38	21	17	0,50	0,52
<b>DOENÇAS DO APARELHO DIGESTIVO</b>	<b>2 351</b>	<b>1 341</b>	<b>1 010</b>	<b>0,87</b>	<b>31,14</b>
Gastro-enterite e colite inclusive diarreia dos recém-nascidos (571 e 764)	2 053	1 164	889	27,47	27,41
Inadaptação do regime alimentar (772)	238	132	106	3,11	3,27
Outras doenças do aparelho digestivo (530-570 e 572-585)	60	45	15	1,06	0,46
<b>DOENÇAS DO APARELHO RESPIRATÓRIO</b>	<b>1 887</b>	<b>1 038</b>	<b>849</b>	<b>24,49</b>	<b>26,17</b>
Gripe (480-483)	89	37	52	0,87	1,60
Pneumonia (490-493 e 763)	1 669	929	740	21,92	22,81
Outras doenças do aparelho respiratório (470-475 e 500-527)	129	72	57	1,70	1,76
<b>DOENÇAS INFECCIOSAS E PARASITÁRIAS (EXCETO A SÍFILIS)</b>	<b>384</b>	<b>221</b>	<b>163</b>	<b>5,21</b>	<b>5,02</b>
Tuberculose (1-19)	43	23	20	0,54	0,62
Disenteria (todas as formas) (45-48)	64	38	26	0,90	0,80
Difteria (55)	9	6	3	0,14	0,09
Coqueluche (56)	54	25	29	0,59	0,89
Infeções meningocócicas (57)	8	6	2	0,14	0,06
Tétano (61)	85	53	32	1,25	0,99
Pollomielite aguda (80)	33	26	7	0,61	0,22
Encefalite infecciosa aguda (82)	1	1	—	0,02	—
Varíola (84)	2	1	1	0,02	0,03
Sarampo (85)	48	20	28	0,47	0,86
Outras doenças classificadas como infecciosas e parasitárias (30-44, 49-54, 58-60, 62-74, 81, 83, 86-138)	37	22	15	0,52	0,46
<b>OUTRAS CAUSAS</b>	<b>500</b>	<b>281</b>	<b>219</b>	<b>6,63</b>	<b>6,76</b>
Meningite (exceto tuberculosa e meningocócica) (340)	73	40	33	0,94	1,02
Outras doenças	292	161	131	3,80	4,04
Sintomas e causas mal definidas (780-195)	105	61	44	1,44	1,36
Acidentes, envenenamentos e violências (800-999)	30	19	11	0,45	0,34
<b>TODAS AS CAUSAS</b>	<b>7 482</b>	<b>4 238</b>	<b>3 244</b>	<b>100,00</b>	<b>100,00</b>

NOTA — Óbitos classificados segundo declarações e atestados firmados por autoridades médicas.

## MUNICÍPIO DE SÃO PAULO

## ÓBITOS — 1958

## 2. ÓBITOS EM GERAL, POR IDADE E SEXO

IDADE	TOTAL	Masculino	Feminino	% sôbre o total geral	
				Masculino	Feminino
Menores de 1 ano. . . . .	7 482	4 238	3 244	26,52	26,40
1 ano. . . . .	919	465	454	2,91	3,69
2 anos . . . . .	440	209	231	1,31	1,88
3 anos . . . . .	243	134	109	0,84	0,89
4 anos . . . . .	135	76	59	0,48	0,48
5 a 9 anos . . . . .	352	207	145	1,30	1,18
10 a 14 anos . . . . .	239	141	98	0,88	0,80
15 a 19 anos . . . . .	393	249	144	1,56	1,17
20 a 24 anos . . . . .	648	388	260	2,43	2,12
25 a 29 anos . . . . .	784	468	316	2,93	2,57
30 a 34 anos . . . . .	939	568	371	3,55	3,02
35 a 39 anos . . . . .	1 024	608	416	3,80	3,39
40 a 44 anos . . . . .	1 099	698	401	4,37	3,26
45 a 49 anos . . . . .	1 350	858	492	5,37	4,00
50 a 54 anos . . . . .	1 500	950	550	5,94	4,48
55 a 59 anos . . . . .	1 794	1 133	661	7,09	5,38
60 a 64 anos . . . . .	1 994	1 191	803	7,45	6,54
65 a 69 anos . . . . .	1 924	1 082	842	6,77	6,85
70 a 74 anos . . . . .	1 668	892	776	5,58	6,32
75 a 79 anos . . . . .	1 343	659	684	4,12	5,57
80 a 84 anos . . . . .	1 073	455	618	2,85	5,03
85 a 89 anos . . . . .	558	205	353	1,28	2,87
90 a 94 anos . . . . .	232	84	148	0,53	1,20
95 a 99 anos . . . . .	98	18	80	0,11	0,65
100 anos e mais . . . . .	37	5	32	0,03	0,26
Não declarada . . . . .	—	—	—	0,00	0,00
<b>TÓDAS AS IDADES . . . . .</b>	<b>28 268</b>	<b>15 981</b>	<b>12 287</b>	<b>100,00</b>	<b>100,00</b>

## MUNICÍPIO DE SÃO PAULO

ÓBITOS -- 1958

## 3. ÓBITOS EM GERAL POR SEXO, SEGUNDO AS CAUSAS DE MORTE

(continua)

CAUSAS DE MORTE (NOMENCLATURA INTERNACIONAL ABREVIADA -- 1950/59)	ÓBITOS		% sôbre o total geral de cada sexo		
	Homens	Mulheres	Homens	Mulheres	
1 Tuberculose do aparelho respiratório . . . . . (001-008)	540	282	3,38	2,30	
2 Tuberculose, outras formas . . . . . (010-019)	75	69	0,47	0,56	
3 Bifília e suas sequelas . . . . . (020-029)	97	68	0,61	0,55	
4 Febre tifóide . . . . . ( 040 )	11	3	0,07	0,02	
5 Cólera . . . . . ( 043 )	—	—	—	—	
6 Disenterias	Bacilar . . . . . ( 045 )	21	19	0,13	0,15
	Amebiana . . . . . ( 046 )	7	3	0,04	0,02
	Por outros protozoários . . . . . ( 047 )	—	2	—	0,02
	Não especificada . . . . . ( 048 )	46	37	0,29	0,30
7 Escarlatina e angina estreptocócica . . . . . (050-051)	—	—	—	—	
8 Difteria . . . . . ( 055 )	43	31	0,27	0,25	
9 Coqueluche . . . . . ( 056 )	42	50	0,26	0,41	
10 Infecções meningocócicas . . . . . ( 057 )	15	8	0,09	0,07	
11 Peste . . . . . ( 058 )	—	—	—	—	
12 Poliomielite aguda . . . . . ( 080 )	54	27	0,34	0,22	
13 Varíola . . . . . ( 084 )	1	2	0,00	0,02	
14 Sarampo . . . . . ( 085 )	57	70	0,36	0,57	
15 Tifo e outras doenças causadas por Rickettsia . . . (100-108)	2	1	0,01	0,01	
16 Malária . . . . . (110-117)	2	1	0,01	0,01	
17 Todas as outras doenças classifica- das como in- fecciosas e pa- rasitárias	Lepra . . . . . ( 060 )	3	4	0,02	0,03
	Tétano . . . . . ( 061 )	75	39	0,47	0,32
	Febre amarela . . . . . ( 091 )	—	—	—	—
	Ralva . . . . . ( 094 )	12	3	0,08	0,02
	Todas as outras doenças classifica- das como infecciosas e parasitárias ( * )	288	219	1,80	1,78
18 Neoplasmas malignos, inclusive dos tecidos linfático e hematopoiético . . . . . (140-205)	1 874	1 508	11,73	12,27	
19 Neoplasmas benignos e de natureza não especificada (210-239)	62	62	0,39	0,50	
20 Diabetes mellitus . . . . . ( 260 )	221	313	1,38	2,55	
21 Anemias . . . . . (290-293)	14	12	0,09	0,10	
22 Lesões vasculares do sistema nervoso central . . . . (330-334)	1 040	1 085	6,51	8,83	
23 Meningite não meningocócica . . . . . ( 340 )	109	72	0,68	0,59	
24 Febre reumatismal . . . . . (400-402)	34	53	0,21	0,43	
25 Doença reumatismal crônica do coração . . . . . (410-416)	181	215	1,13	1,75	
26 Doenças arterioscleróticas e degenerativas do coração (420-422)	1 778	1 186	11,13	9,85	
27 Outras doenças do coração . . . . . (430-434)	384	366	2,40	2,29	

(\*) — 030-039, 041, 042, 044, 049, 052-054, 059, 062-074, 081-083, 086-090, 092, 093, 095, 096, 120-138



## MUNICÍPIO DE SÃO PAULO

## ÓBITOS — 1953

3. ÓBITOS EM GERAL POR SEXO, SEGUNDO AS CAUSAS DE MORTE  
(conclusão)

CAUSAS DE MORTE (NOMENCLATURA INTERNACIONAL ABREVIADA — 1950/59)	ÓBITOS		% sobre o total geral de cada sexo	
	Homens	Mulheres	Homens	Mulheres
28 Hipertensão com doença do coração . . . . . (440-443)	487	510	3,05	4,15
29 Hipertensão sem menção do coração . . . . . (444-447)	184	193	1,15	1,57
30 Gripe . . . . . (480-483)	83	103	0,52	0,84
31 Pneumonia . . . . . (490-493)	1 090	910	6,82	7,41
32 Bronquite . . . . . (500-502)	157	90	0,98	0,73
33 Úlcera do estômago e do duodeno . . . . . (540-541)	123	44	0,77	0,36
34 Apendicite . . . . . (550-553)	16	6	0,10	0,05
35 Oclusão intestinal e hérnia . . . . . (560, 561 e 570)	107	81	0,67	0,66
36 Gastrite, duodenite, enterite e colite, exceto diarréia dos recém-nascidos . . . . . (543, 571 e 572)	1 282	1 067	8,02	8,68
37 Cirrose do fígado . . . . . ( 581 )	330	109	2,06	0,89
38 Nefrite e nefrose . . . . . (590-594)	193	154	1,21	1,25
39 Hiperplasia da próstata . . . . . ( 610 )	94	—	0,59	—
40 Complicações da gravidez, do parto e do estado puerperal . . . . . (640-652 e 670-689)	—	129	—	1,05
41 Vícios de conformação congênitos . . . . . (750-759)	342	269	2,14	2,19
42 Lesões devidas ao parto e asfixia e atelectasia pós- natais . . . . . (760-762)	438	281	2,75	2,29
43 Infecções dos recém-nascidos . . . . . (763-768)	446	293	2,79	2,38
44 Outras doenças peculiares à primeira infância e imaturidade sem precisão . . . . . (769-776)	744	590	4,66	4,80
45 Senilidade sem menção de psicose, causas mal de- finidas e desconhecidas . . . . . (780-795)	224	200	1,40	1,63
46 Todas as outras doenças (240-254, 270-289, 294-326, 341-398, 450-475, 510-539, 542, 544, 545, 573-580, 582-587, 600-609, 611-637, 660, 690-749)	1 183	925	7,40	7,53
<b>ACIDENTES, ENVENENAMENTOS E VIOLÊNCIAS SEGUNDO A CAUSA EXÓGENA</b>				
47 Acidentes de veículos automotores . . . . . (E810-E835)	350	109	2,19	0,89
48 Todos os outros acidentes . . . . . (E800-E802 e E840-E965)	564	208	3,53	1,69
49 Suicídio e tentativa de suicídio . . . . . (E970-E979)	331	158	2,07	1,29
50 Homicídio e traumatismos devidos a operações de guerra . . . . . (E980-E999)	125	48	0,78	0,30
<b>TOTAL . . . . .</b>	<b>15 981</b>	<b>12 287</b>	<b>100,00</b>	<b>100,00</b>

NOTA — Óbitos classificados segundo declarações e atestados firmados por autoridades médicas.

**MUNICÍPIO DE SÃO PAULO**  
**4. ÓBITOS POR DOENÇAS INFECCIOSAS E**  
**PARASITÁRIAS — 1958**

Doenças Infecciosas e Parasitárias (120-138) (Nomenclatura Internacional) (1950/1958)	IDADE								
	Meno- res de 1 ano	1 ano	2 anos	3 anos	4 anos	5 a 9 anos	10 a 14 anos	15 a 19 anos	20 anos e mais
Leishmaniose (120) . . . . .	—	—	—	—	—	1	—	—	7
Tripanosomíase (121) . . . . .	—	—	—	—	—	—	—	7	123
Outras doenças devidas a protozoários (122) . . . . .	1	—	—	—	1	—	—	—	1
Esquistosomíase (123) . . . . .	—	—	—	—	—	—	1	2	37
Outras infestações devidas a trematódeos (124) . . . . .	—	—	—	—	—	—	—	—	—
Quisto hidático (125) . . . . .	—	—	—	—	—	—	—	—	—
Outras infestações devidas a cestódeos (126) . . . . .	—	—	—	—	—	2	1	2	22
Filariose (127) . . . . .	—	—	—	—	—	—	—	—	—
Triquinose (128) . . . . .	—	—	—	—	—	—	—	—	—
Ancilostomíase (129) . . . . .	—	—	—	—	1	—	—	—	3
Infestação devida a vermes de outro tipo-mista ou não especificada (130) . . . . .	5	23	27	16	13	11	2	2	6
Dermafiteose (131) . . . . .	—	—	—	—	—	—	—	—	—
Actinomíose (132) . . . . .	—	—	—	—	—	—	—	—	1
Coccidiódomicose (133) . . . . .	—	—	—	—	—	—	—	—	—
Outras micoses (134) . . . . .	3	1	—	—	—	—	—	1	21
Escabiose (135) . . . . .	—	—	—	—	—	—	—	—	—
Pediculose (136) . . . . .	—	—	—	—	—	—	—	—	—
Outras infestações por artrópodes (137) . . . . .	—	—	—	—	—	—	—	—	—
Outras doenças infecciosas e parasitárias (138) . . . . .	5	1	—	1	—	2	1	1	1

NOTA — Óbitos classificados segundo declarações e atestados por autoridades médicas.

## INTERIOR DO ESTADO

## CASAMENTOS — 1958

1. RESUMO POR SEXO, SEGUNDO A NACIONALIDADE E A IDADE  
DOS CÔNJUGES

IDADE E NACIONALIDADE	TOTAL	HOMENS	MULHERES
TOTAL DOS CÔNJUGES . . . . .	145 444	72 722	72 722
<b>Nacionalidade</b>			
Brasileira . . . . .	142 305	70 550	71 755
Japonêsa. . . . .	970	711	259
Portuguêsa. . . . .	782	530	252
Italiana . . . . .	516	345	171
Espanhola . . . . .	340	220	120
Síria . . . . .	102	75	27
Alemã . . . . .	51	35	16
Hispano-americana . . . . .	40	31	9
Russa. . . . .	21	13	8
Anglo-americana. . . . .	19	12	7
Austriaca . . . . .	14	9	5
Húngara. . . . .	11	7	4
Outras da Europa . . . . .	221	149	72
Outras da Ásia . . . . .	36	27	9
Outras nacionalidades . . . . .	16	8	8
<b>Idade</b>			
Menores de 20 anos . . . . .	36 620	5 023	31 597
De 20 a 24 anos . . . . .	60 325	34 199	26 126
De 25 a 29 anos . . . . .	28 013	19 889	8 124
De 30 a 34 anos . . . . .	9 862	6 687	3 175
De 35 a 39 anos . . . . .	4 327	2 714	1 613
De 40 a 49 anos . . . . .	4 080	2 581	1 499
De 50 a 59 anos . . . . .	1 600	1 137	463
De 60 anos e acima . . . . .	617	492	125

## INTERIOR DO ESTADO

## CASAMENTOS — 1958

## 2. SEGUNDO A NACIONALIDADE DOS CÔNJUGES

(continua)

HOMENS	MULHERES							
	Brasi- leiras	Japo- nêsas	Portu- guêsas	Italia- nas	Espa- nholas	Sírias	Hispano- ameri- canas	Ale- mãs
Brasileiros . . . . .	70 223	76	103	63	42	11	5	1
Japonêses. . . . .	529	180	—	—	—	—	—	—
Portuguêses. . . . .	280	—	138	2	10	—	—	—
Italianos . . . . .	238	—	3	97	2	—	—	1
Espanhóis . . . . .	140	—	6	6	66	1	1	—
Sírios . . . . .	59	1	—	—	—	15	—	—
Hispano-americanos . . . . .	28	—	—	1	—	—	1	1
Alemãs. . . . .	20	—	—	—	—	—	—	10
Anglo-americanos. . . . .	7	—	—	—	—	—	—	—
Austriacos . . . . .	6	—	—	—	—	—	—	—
Húngaros. . . . .	4	—	—	—	—	—	—	1
Russos . . . . .	2	—	1	—	—	—	—	—
Outros europeus . . . . .	94	—	1	2	—	—	2	2
Outros asiáticos . . . . .	21	2	—	—	—	—	—	—
Outras nacionalidades . . . . .	4	—	—	—	—	—	—	—

## 2. SEGUNDO A NACIONALIDADE DOS CÔNJUGES

(conclusão)

HOMENS	MULHERES						
	Anglo- ameri- canas	Aus- tríacas	Hún- garas	Rus- sas	Outras européia	Outras asiática	Outras naciona- lidades
Brasileiros . . . . .	3	1	1	—	—	—	1
Japonêses. . . . .	—	—	—	—	—	—	2
Portuguêses. . . . .	—	—	—	—	—	—	—
Italianos . . . . .	—	—	1	—	3	—	—
Espanhóis . . . . .	—	—	—	—	—	—	—
Sírios . . . . .	—	—	—	—	—	—	—
Hispano-americanos . . . . .	—	—	—	—	—	—	—
Alemãs. . . . .	1	—	—	—	3	—	1
Anglo-americanos. . . . .	2	—	—	1	1	—	—
Austriacos . . . . .	—	3	—	—	—	—	—
Húngaros. . . . .	—	—	2	—	—	—	—
Russos . . . . .	—	—	—	4	5	—	—
Outros europeus . . . . .	1	1	—	3	41	—	1
Outros asiáticos . . . . .	—	—	—	—	—	—	4
Outras nacionalidades . . . . .	—	—	—	—	—	—	4

INFORMANTES: Cartórios de Registro Civil.

## INTERIOR DO ESTADO

## CASAMENTOS — 1958

## 3. SEGUNDO A IDADE DOS CÔNJUGES

IDADE DOS HOMENS	IDADE DAS MULHERES							
	Menores de 20 anos	De 20 a 24 anos	De 25 a 29 anos	De 30 a 34 anos	De 35 a 39 anos	De 40 a 49 anos	De 50 a 59 anos	De 60 anos e acima
Menores de 20 anos . . . . .	3 834	1 077	87	21	3	1	—	—
De 20 a 24 anos . . . . .	19 029	12 967	1 831	291	58	18	5	—
De 25 a 29 anos . . . . .	6 753	8 880	3 347	701	148	55	4	1
De 30 a 34 anos . . . . .	1 438	2 313	1 730	871	243	80	10	2
De 35 a 39 anos . . . . .	358	543	673	636	369	129	6	—
De 40 a 49 anos . . . . .	152	278	352	491	582	643	75	8
De 50 a 59 anos . . . . .	25	54	81	131	178	427	222	19
De 60 anos e acima . . . . .	8	14	23	33	32	146	141	95

INFORMANTES: Cartórios de Registro Civil.

## 4. RESUMO POR SEXO, SEGUNDO A CÔR DOS CÔNJUGES

HOMENS	MULHERES				
	Branças	Pardas	Pretas	Amarelas	Côr não declarada
Branços . . . . .	59 503	2 022	351	63	—
Pardos . . . . .	2 858	2 936	348	10	—
Pretos . . . . .	496	610	1 408	1	—
Amarelos . . . . .	142	7	—	1 417	—
Côr não declarada . . . . .	—	—	—	—	550

INFORMANTES: Cartórios de Registro Civil.

## INTERIOR DO ESTADO

## CASAMENTOS — 1958.

## 5. SEGUNDO A CÔR DOS CÔNJUGES

CÔR	SEXO	
	Homens	Mulheres
TOTAL DOS CÔNJUGES . . . . .	72 722	72 722
Branços . . . . .	61 939	62 999
Pardos . . . . .	6 152	5 575
Pretos . . . . .	2 515	2 107
Amarelos . . . . .	1 566	1 491
Côr não declarada . . . . .	550	550

INFORMANTES: Cartórios de Registro Civil.

6. SEGUNDO O ESTADO CIVIL ANTERIOR E O GRAU DE INSTRUÇÃO DOS CÔNJUGES

ESTADO CIVIL ANTERIOR E GRAU DE INSTRUÇÃO	TOTAIS
TOTAL DOS CÔNJUGES . . . . .	72 722
<b>Estado civil anterior</b>	
Solteiros com solteiras . . . . .	69 997
Solteiros com viúvas . . . . .	607
Viúvos com solteiras . . . . .	1 541
Viúvos com viúvas . . . . .	577
<b>Grau de instrução.</b>	
<b>HOMENS:</b>	
Sabem ler e escrever . . . . .	66 692
Não sabem ler e escrever . . . . .	6 030
Sem indicação . . . . .	—
<b>MULHERES:</b>	
Sabem ler e escrever . . . . .	60 678
Não sabem ler e escrever . . . . .	12 043
Sem indicação . . . . .	1

INFORMANTES: Cartórios de Registro Civil.

## INTERIOR DO ESTADO

## NASCIMENTOS — 1958

## 1. NASCIDOS VIVOS, SEGUNDO A NACIONALIDADE DOS PAIS

PAIS	MÃES							
	Brasi- leiras	Japo- nêsas	Portu- guêsas	Espa- nholas	Italia- nas	Sírias	Hispano- -ameri- canas	Ale- mãs
Brasileiros . . . . .	286 065	531	261	170	162	17	65	24
Japonêses . . . . .	1 982	2 676	—	1	—	—	—	—
Portuguêses . . . . .	929	—	640	9	2	1	—	—
Espanhóis . . . . .	645	—	4	245	2	—	4	—
Italianos . . . . .	614	—	4	2	377	—	3	—
Sírios . . . . .	186	—	—	—	—	117	—	—
Hispano-americanos . . . . .	150	1	—	1	1	—	16	—
Alemães . . . . .	71	—	—	—	1	—	1	26
Húngaros . . . . .	26	—	—	—	1	—	—	—
Austriacos . . . . .	24	—	—	1	—	—	1	1
Russos . . . . .	16	—	—	—	1	—	—	5
Anglo-americanos . . . . .	11	—	1	—	—	—	—	—
Outros europeus . . . . .	279	—	1	1	1	—	3	5
Outros asiáticos . . . . .	24	—	—	—	—	—	—	—
Outras nacionalidades Nacionalidade ignora- da . . . . .	5 7 786	— 9	— 4	— 3	— 4	— —	1 6	— 2

## 1. NASCIDOS VIVOS, SEGUNDO A NACIONALIDADE DOS PAIS

PAIS	MÃES							
	Hún- garas	Aus- triacas	Rus- sas	Anglo- -ameri- canas	Outras euro- péias	Outras asiá- ticas	Outras naciona- lidades	Naciona- lidade ignora- da
Brasileiros . . . . .	7	1	6	4	84	3	4	81
Japonêses . . . . .	—	—	—	3	—	—	—	1
Portuguêses . . . . .	—	1	—	—	2	—	—	1
Espanhóis . . . . .	1	—	—	—	5	—	—	—
Italianos . . . . .	—	—	—	—	2	—	1	2
Sírios . . . . .	—	—	—	—	1	—	1	—
Hispano-americanos . . . . .	—	—	—	—	—	1	—	—
Alemães . . . . .	—	—	1	—	2	—	—	—
Húngaros . . . . .	10	—	—	—	2	—	—	—
Austriacos . . . . .	—	3	—	—	1	—	—	—
Russos . . . . .	—	—	5	—	6	1	—	—
Anglo-americanos . . . . .	—	—	—	13	1	—	—	—
Outros europeus . . . . .	—	—	5	—	156	1	—	—
Outros asiáticos . . . . .	—	—	—	—	1	11	—	—
Outras nacionalidades Nacionalidade ignora- da . . . . .	—	—	—	—	7	—	4	122

## INTERIOR DO ESTADO

## NASCIMENTOS — 1958

2. RESUMO DOS NASCIDOS VIVOS POR NACIONALIDADE DOS PAIS  
SEGUNDO OS SEXOS DOS PROGENITORES

NACIONALIDADE	TOTAL	PAIS	MÃES
Erasileira . . . . .	586 298	287 485	298 813
Japonêsa. . . . .	7 880	4 663	3 217
Portuguêsa. . . . .	2 500	1 585	915
Italiana . . . . .	1 557	1 005	552
Espanhola . . . . .	1 339	906	433
Síria . . . . .	441	305	136
Hispano-americana . . . . .	269	170	99
Alemã . . . . .	165	102	63
Húngara . . . . .	57	39	18
Russa. . . . .	51	34	17
Anglo-americana . . . . .	46	26	20
Austríaca. . . . .	36	31	5
Outras da Europa . . . . .	722	452	270
Outras da Ásia . . . . .	53	36	17
Outras nacionalidades . . . . .	20	10	10
Nacionalidade ignorada . . . . .	8 150	7 943	207

INFORMANTES: Cartórios de Registro Civil.

## 3. NASCIDOS VIVOS, SEGUNDO O SEXO

DISCRIMINAÇÃO	TOTAIS
TOTAL DOS NASCIDOS VIVOS . . . . .	304 792
SEXO { Masculino . . . . .	156 570
{ Feminino . . . . .	148 222

INFORMANTES: Cartórios de Registro Civil.



## INTERIOR DO ESTADO

## ÓBITOS — 1958

## 1. ÓBITOS DE MENORES DE UM ANO DE IDADE, POR SEXO, SEGUNDO AS CAUSAS DE MORTE

CAUSAS DE MORTE	TOTAL	Masculino	Feminino	% sobre o total geral	
				Masculino	Feminino
TODAS AS CAUSAS . . . . .	29 012	16 025	12 987	100,00	100,00
PRENATAIS, NATAIS E NEONATAIS . . . . .	4 802	2 809	1 993	15,54	15,34
Sífilis (20-29) . . . . .	115	61	54	0,38	0,42
Vícios de conformação congênitos (750-759) . . . . .	603	359	244	2,24	1,88
Lesões devidas ao parto e asfixia dos recém-nascidos (760-762) . . . . .	1 111	674	437	4,21	3,36
Infeções dos recém-nascidos (exceto a diarreia e a pneumonia dos recém-nascidos) (765-768) . . . . .	100	67	33	0,42	0,25
Outras doenças peculiares à primeira idade (769, 771-776) . . . . .	2 747	1 573	1 174	9,82	9,04
Doença hemolítica dos recém-nascidos (eritroblastose) (770) . . . . .	126	75	51	0,47	0,39
DOENÇAS DO APARELHO DIGESTIVO . . . . .	8 323	4 528	3 796	28,25	29,23
Gastro-enterite e colite inclusive diarreia dos recém-nascidos (571 e 764) . . . . .	7 554	4 078	3 476	25,45	26,77
Inadaptação do regime alimentar (772) . . . . .	676	390	286	2,43	2,20
Outras doenças do aparelho digestivo (530-570 e 572-585) . . . . .	93	59	34	0,37	0,26
DOENÇAS DO APARELHO RESPIRATÓRIO . . . . .	3 953	2 138	1 815	13,34	13,98
Gripe (480-483) . . . . .	495	293	202	1,83	1,56
Pneumonia (490-493 e 763) . . . . .	3 228	1 729	1 499	10,79	11,54
Outras doenças do aparelho respiratório (470-475 e 500-527) . . . . .	230	116	114	0,72	0,88
DOENÇAS INFECCIOSAS E PARASITÁRIAS (EXCETO A SIFILIS) . . . . .	1 999	1 095	814	6,82	6,27
Tuberculose (1-19) . . . . .	32	19	13	0,12	0,10
Disenteria (todas as formas) (45-48) . . . . .	350	199	161	1,24	1,24
Difteria (55) . . . . .	23	18	10	0,11	0,08
Coqueluche (56) . . . . .	148	65	83	0,40	0,64
Infeções meningocócicas (57) . . . . .	18	14	4	0,09	0,03
Tétano (61) . . . . .	1 031	652	439	4,06	3,38
Poliomielite aguda (80) . . . . .	24	13	11	0,08	0,08
Encefalite infecciosa aguda (82) . . . . .	14	11	3	0,07	0,02
Variola (84) . . . . .	2	—	2	—	0,02
Sarampo (85) . . . . .	106	58	48	0,36	0,37
Outras doenças classificadas como infecciosas e parasitárias (30-44, 49-54, 58-60, 62-74, 81, 83, 86-138) . . . . .	86	46	40	0,29	0,31
OUTRAS CAUSAS . . . . .	10 025	5 456	4 569	34,05	35,18
Meningite (exceto tuberculosa e meningocócica) (340) . . . . .	115	60	55	0,37	0,42
Outras doenças . . . . .	559	315	244	1,97	1,88
Síntomas e causas mal definidas (780-195) . . . . .	9 271	5 041	4 230	31,46	32,57
Acidentes, envenenamentos e violências (E800-E999) . . . . .	80	40	40	0,25	0,31

## INTERIOR DO ESTADO

## ÓBITOS — 1953

## 2. ÓBITOS EM GERAL, POR IDADE E SEXO

IDADE	TOTAL	Masculino	Feminino	% sôbre o total geral	
				Masculino	Feminino
TÓDAS AS IDADES . . . . .	83 383	46 011	37 372	100,00	100,00
Menores de 1 ano. . . . .	29 012	16 025	12 987	34,83	34,75
1 ano. . . . .	5 809	2 887	2 922	6,27	7,82
2 anos . . . . .	2 460	1 213	1 247	2,64	3,34
3 anos . . . . .	1 162	563	599	1,22	1,60
4 anos . . . . .	681	336	345	0,73	0,92
5 a 9 anos . . . . .	1 548	838	710	1,82	1,90
10 a 14 anos . . . . .	812	451	361	0,99	0,96
15 a 19 anos . . . . .	1 124	587	537	1,28	1,44
20 a 24 anos . . . . .	1 578	882	696	1,92	1,86
25 a 29 anos . . . . .	1 971	1 090	881	2,37	2,36
30 a 34 anos . . . . .	2 020	1 128	892	2,45	2,33
35 a 39 anos . . . . .	2 329	1 320	1 009	2,87	2,70
40 a 44 anos . . . . .	2 528	1 510	1 018	3,28	2,72
45 a 49 anos . . . . .	2 660	1 631	1 029	3,54	2,75
50 a 54 anos . . . . .	3 163	1 968	1 195	4,28	3,20
55 a 59 anos . . . . .	3 753	2 308	1 445	5,02	3,87
60 a 64 anos . . . . .	4 122	2 492	1 630	5,41	4,36
65 a 69 anos . . . . .	3 988	2 348	1 640	5,10	4,39
70 a 74 anos . . . . .	3 825	2 122	1 703	4,61	4,56
75 a 79 anos . . . . .	3 299	1 770	1 529	3,85	4,09
80 a 84 anos . . . . .	2 551	1 206	1 345	2,62	3,60
85 a 89 anos . . . . .	1 505	705	800	1,53	2,14
90 a 94 anos . . . . .	747	304	443	0,66	1,19
95 a 99 anos . . . . .	390	150	240	0,33	0,64
100 anos e mais . . . . .	245	98	147	0,21	0,39
Não declarada . . . . .	101	79	22	0,17	0,06

## INTERIOR DO ESTADO

## ÓBITOS — 1958

## 3. ÓBITOS EM GERAL POR SEXO, SEGUNDO AS CAUSAS DE MORTE

(continua)

CAUSAS DE MORTE (NOMENCLATURA INTERNACIONAL ABREVIADA — 1950/59)	ÓBITOS		% sôbre o total geral de cada sexo		
	Homens	Mulheres	Homens	Mulheres	
1 Tuberculose do aparelho respiratório . . . . . (001-003)	1 048	584	2,28	1,56	
2 Tuberculose, outras formas . . . . . (010-019)	43	43	0,09	0,12	
3 Sífilis e suas seqüelas . . . . . (020-029)	187	98	0,41	0,26	
4 Febre tifóide . . . . . ( 040 )	26	7	0,06	0,02	
5 Cólera . . . . . ( 043 )	—	—	—	—	
6 Disenterias	Bacilar . . . . . ( 045 )	57	50	0,12	0,13
	Amebiana . . . . . ( 046 )	27	31	0,06	0,08
	Por outros protozoários . . . . . ( 047 )	10	9	0,02	0,02
	Não especificada . . . . . ( 048 )	349	260	0,76	0,70
7 Escarlatina e angina estreptocócica . . . . . (050-051)	3	3	0,01	0,01	
8 Difteria . . . . . ( 055 )	94	99	0,20	0,26	
9 Coqueluche . . . . . ( 056 )	99	152	0,22	0,41	
10 Infecções meningocócicas . . . . . ( 057 )	28	16	0,06	0,04	
11 Peste . . . . . ( 058 )	—	—	—	—	
12 Poliomielite aguda . . . . . ( 080 )	35	34	0,08	0,09	
13 Varíola . . . . . ( 084 )	1	4	0,00	0,01	
14 Sarampo . . . . . ( 085 )	151	198	0,33	0,53	
15 Tifo e outras doenças causadas por <i>Rickettsia</i> . . . . . (100-108)	1	3	0,00	0,01	
16 Malária . . . . . (110-117)	21	15	0,05	0,04	
17 Todas as outras doenças classifica- das como in- fecciosas e pa- rasitárias	Lepra . . . . . ( 060 )	198	87	0,43	0,23
	Tétano . . . . . ( 061 )	769	529	1,67	1,42
	Febre amarela . . . . . ( 091 )	—	—	—	—
	Raiva . . . . . ( 094 )	8	3	0,02	0,01
	Todas as outras doenças classifica- das como infecciosas e parasitárias ( . . . )	810	607	1,76	1,62
18 Neoplasmas malignos, inclusive dos tecidos linfático e hematopoiético . . . . . (140-205)	2 481	1 948	5,39	5,21	
19 Neoplasmas benignos e de natureza não especificada (210-239)	64	46	0,14	0,12	
20 Diabetes melitus . . . . . ( 260 )	224	295	0,49	0,79	
21 Anemias . . . . . (290-293)	79	98	0,17	0,26	
22 Lesões vasculares do sistema nervoso central . . . . . (330-334)	2 046	1 718	4,45	4,60	
23 Meningite não meningocócica . . . . . ( 340 )	120	95	0,26	0,25	
24 Febre reumatismal . . . . . (400-402)	93	119	0,20	0,32	
25 Doença reumatismal crônica do coração . . . . . (410-416)	330	377	0,72	1,01	
26 Doenças arterioscleróticas e degenerativas do coração (420-422)	2 594	1 972	5,64	5,28	
27 Outras doenças do coração . . . . . (430-434)	1 847	1 538	4,01	4,12	

(\*) 030-039, 041, 042, 044, 049, 052-054, 059, 062-074, 081-083, 086-090, 092, 093, 095, 096, 120-138.

## INTERIOR DO ESTADO

## ÓBITOS — 1958

3. ÓBITOS EM GERAL POR SEXO, SEGUNDO AS CAUSAS DE MORTE  
(conclusão)

CAUSAS DE MORTE (NOMENCLATURA INTERNACIONAL ABREVIADA — 1950/59)	ÓBITOS		% sobre o total geral de cada sexo	
	Homens	Mulheres	Homens	Mulheres
28 Hipertensão com doença do coração . . . . . (440-443)	1 247	1 264	2,71	3,38
29 Hipertensão sem menção do coração . . . . . (444-447)	323	301	0,70	0,81
30 Gripe . . . . . (480-483)	523	427	1,14	1,14
31 Pneumonia . . . . . (490-493)	2 149	1 999	4,67	5,35
32 Bronquite . . . . . (500-502)	315	269	0,68	0,72
33 Úlcera do estômago e do duodeno . . . . . (540-541)	191	49	0,42	0,13
34 Apendicite . . . . . (550-553)	43	30	0,09	0,08
35 Oclusão intestinal e hérnia . . . . . (560, 561 e 570)	277	175	0,60	0,47
36 Gastrite, duodenite, enterite e colite, exceto diarréa dos recém-nascidos . . . . . (543, 571 e 572)	5 186	4 623	11,27	12,37
37 Cirrose do fígado . . . . . ( 581 )	517	223	1,12	0,60
38 Nefrite e nefrose . . . . . (590-594)	665	568	1,45	1,52
39 Hiperplasia da próstata . . . . . ( 610 )	88	—	0,19	—
40 Complicações da gravidez, do parto e do estado puerperal . . . . . (640-652 e 670-699)	—	598	—	1,60
41 Vícios de conformação congênitos . . . . . (750-759)	434	308	0,94	0,82
42 Lesões devidas no parto e asfixia e atelectasia pós- natais . . . . . (760-762)	674	437	1,46	1,17
43 Infecções dos recém-nascidos . . . . . (763-768)	1 056	760	2,30	2,03
44 Outras doenças peculiares à primeira infância e imaturidade sem precisão . . . . . (769-776)	2 038	1 511	4,43	4,04
45 Senilidade sem menção de psicose, causas mal ge- finidas e desconhecidas . . . . . (780-795)	10 855	9 682	23,59	25,91
46 Todas as outras doenças (240-254, 270-289, 294-326, 341-398, 450-475, 510-539, 542, 544, 545, 573-580, 582-587, 600-609, 611-637, 660, 690-749)	2 527	2 045	5,49	5,47
<b>ACIDENTES, ENVENENAMENTOS E VIOLÊNCIAS SEGUNDO A CAUSA EXÓGENA</b>				
47 Acidentes de veículos automotores . . . . . (E810-E835)	562	137	1,22	0,37
48 Todos os outros acidentes . . . . . (E800-E802 e E840-E865)	1 507	559	3,28	1,50
49 Suicídio e tentativa de suicídio . . . . . (E970-E979)	725	301	1,58	0,81
50 Homicídio e traumatismos devidos a operações de guerra . . . . . (E980-E999)	266	68	0,58	0,18
<b>TOTAL</b> . . . . .	<b>46 011</b>	<b>37 372</b>	<b>100,00</b>	<b>100,00</b>

NOTA — Óbitos classificados segundo declarações e atestados firmados por autoridades médicas.

**INTERIOR DO ESTADO**  
**4. ÓBITOS POR DOENÇAS INFECCIOSAS E**  
**PARASITÁRIAS — 1958**

Doenças Infecciosas e Parasitárias (120-138) (Nomenclatura Internacional) (1958/1958)	IDADE								
	Menores de 1 ano	1 ano	2 anos	3 anos	4 anos	5 a 9 anos	10 a 14 anos	15 a 19 anos	20 anos e mais
Leishmaniose (120) . . . . .	—	—	—	—	—	—	—	—	8
Tripanosomíase (121). . . . .	—	1	—	1	1	5	7	17	425
Outras doenças devidas a protozoários (122) . . . . .	—	—	—	—	—	—	—	—	2
Esquistosomíase (123) . . . . .	—	—	—	—	—	—	—	1	23
Outras infestações devidas a trematódeos (124) . . . . .	—	—	—	—	—	—	—	—	—
Quisto hidático (125) . . . . .	—	—	—	—	—	—	—	—	—
Outras infestações devidas a cestódeos (126) . . . . .	—	—	—	—	—	—	2	—	3
Filariose (127) . . . . .	—	—	—	—	—	—	—	—	—
Triquinose (128) . . . . .	—	—	—	—	—	—	—	—	—
Ancisostomíase (129) . . . . .	4	7	6	3	3	2	1	1	18
Infestação devida a vermes de outro tipo, mista ou não especificada (130) ..	30	119	86	45	29	50	13	8	37
Dermafitose (131) . . . . .	1	—	—	—	—	—	—	—	—
Actinomicose (132) . . . . .	—	—	—	—	—	—	—	—	—
Coccidioidomicose (133) . . . . .	—	—	—	—	—	—	—	—	—
Outras micoses (134) . . . . .	7	—	—	—	—	—	—	—	29
Escabiose (135) . . . . .	—	—	—	—	—	—	—	—	—
Pediculose (136) . . . . .	—	—	—	—	—	—	—	—	—
Outras infestações por artrópodes (137) . . . . .	—	—	—	—	—	—	—	—	—
Outras doenças infecciosas e parasitárias (138) . . . . .	8	3	1	2	1	3	—	1	19

NOTA — Óbitos classificados segundo declarações e atestados firmados por autoridades médicas.

**ESTADO DE SÃO PAULO**  
**POPULAÇÃO, SEGUNDO O DOMICÍLIO**  
 1940/1958

ANO	MUNICÍPIO DE SÃO PAULO		INTERIOR DO ESTADO	
	Urbana	Rural	Urbana	Rural
1940 . . . . .	1 247 758	67 194	1 906 745	3 938 858
1941 . . . . .	1 313 542	70 737	1 941 899	4 011 195
1942 . . . . .	1 382 795	74 466	1 977 290	4 084 299
1943 . . . . .	1 455 698	78 392	2 012 890	4 157 834
1944 . . . . .	1 532 446	82 525	2 048 669	4 231 740
1945 . . . . .	1 613 239	86 876	2 084 595	4 305 947
1946 . . . . .	1 698 293	91 456	2 120 631	4 380 385
1947 . . . . .	1 787 830	96 278	2 156 741	4 454 973
1948 . . . . .	1 882 087	101 354	2 192 882	4 529 627
1949 . . . . .	1 981 315	106 697	2 229 011	4 604 254
1950 . . . . .	2 052 142	145 954	2 752 069	4 184 258
1951 . . . . .	2 160 104	153 880	2 799 048	4 255 005
1952 . . . . .	2 275 040	160 941	2 842 579	4 321 178
1953 . . . . .	2 393 978	170 533	2 885 831	4 386 928
1954 . . . . .	2 520 357	179 255	2 928 726	4 452 136
1955 . . . . .	2 751 443	196 005	3 049 000	4 634 973
1956 . . . . .	2 920 475	208 047	3 104 019	4 718 610
1957 . . . . .	3 097 384	220 685	3 160 565	4 804 569
1958 . . . . .	3 288 169	233 864	3 220 085	4 895 832

NOTA: Para os anos 1940 e 1950, dados do Recenseamento. Sobre as estimativas populacionais nos períodos: a) 1940/54, dados fornecidos pelo IBGE (taxa de incremento médio geométrico anual de 52 722 por 1 000 habitantes, para o Município de São Paulo, e de 24 733 por 1 000 habitantes para o Estado); b) 1955/58, dados do DEESP (segundo processo de cálculo que considera, além do saldo vegetativo, também o saldo migratório, procurando medir este através de coeficientes médios, encontrados com base no período intercensitário — 1940/1950).

## ESTADO DE SÃO PAULO

## POPULAÇÃO, ÁREA E MOVIMENTO DO REGISTRO CIVIL POR MUNICÍPIO — 1958

## 1. NÚMEROS ABSOLUTOS

MUNICÍPIO	Popula- ção em 1. <sup>o</sup> de julho	Área (km <sup>2</sup> )	Casa- mentos	NASCIMENTOS		ÓBITOS	
				(*)	(**)	(***)	(***)
Adamantina . . . . .	29 228	433	307	1 346	62	120	314
Aguai . . . . .	8 459	462	99	366	18	27	88
Águas da Prata . . . . .	6 221	155	103	269	1	18	45
Águas de Lindóia . . . . .	5 077	81	81	300	13	21	62
Águas de São Pedro . . . . .	506	3	—	—	—	—	—
Agudos . . . . .	13 621	1 209	118	466	27	65	164
Alfredo Marcondes . . . . .	13 387	213	133	785	30	92	150
Altinópolis . . . . .	10 682	936	94	383	21	19	85
Alto Alegre . . . . .	9 785	310	111	407	19	26	66
Álvares Florence . . . . .	5 732	341	59	227	13	13	36
Álvares Machado . . . . .	11 723	359	147	715	25	64	139
Álvaro de Carvalho . . . . .	6 784	157	79	328	14	58	108
Americana . . . . .	31 660	206	392	1 355	41	80	276
Américo de Campos . . . . .	7 875	457	77	252	13	22	55
Amparo . . . . .	32 650	463	216	940	29	90	305
Analândia . . . . .	2 850	312	29	125	3	8	19
Andradina . . . . .	30 366	1 288	312	1 310	55	172	372
Angatuba . . . . .	12 400	1 211	104	549	20	63	163
Anhembi . . . . .	2 857	728	26	108	4	15	35
Anhumas . . . . .	6 957	314	344	345	8	46	76
Aparecida . . . . .	20 656	241	279	914	53	123	332
Apiá . . . . .	13 806	1 589	150	612	24	85	232
Araçatuba . . . . .	74 022	2 535	545	1 738	112	197	641
Araçoiaba da Serra . . . . .	12 782	561	97	575	18	65	167
Araquara . . . . .	70 060	1 778	633	2 428	72	183	696
Araras . . . . .	34 108	610	262	1 333	46	81	301
Arealva . . . . .	6 975	480	55	241	7	11	42
Areias . . . . .	2 715	304	21	104	8	14	31
Ariranha . . . . .	8 027	217	102	329	8	26	62
Artur Nogueira . . . . .	7 063	331	60	227	8	14	42
Assis . . . . .	37 814	733	322	1 543	81	123	389
Atibaia . . . . .	22 336	478	176	812	37	97	259
Auriflama . . . . .	9 110	562	102	449	24	33	88
Avai . . . . .	6 213	534	50	195	13	18	57
Avanhandava . . . . .	11 226	556	87	417	12	48	103
Avaré . . . . .	32 090	1 462	327	1 295	67	152	514
Balbinos . . . . .	3 751	94	25	141	13	12	26
Bálsamo . . . . .	4 756	135	85	239	8	16	58
Bananal . . . . .	13 329	763	98	516	29	52	149
Bariri . . . . .	16 934	434	181	683	35	42	135
Barra Bonita . . . . .	11 555	142	134	534	11	36	88
Barretos . . . . .	60 965	2 295	513	1 886	95	161	581
Barrinha . . . . .	5 515	144	64	202	9	5	32
Barueri . . . . .	28 710	68	613	1 434	35	71	160
Bastos . . . . .	4 262	173	50	258	9	12	38
Batatais . . . . .	22 960	838	224	922	21	58	217
Bauru . . . . .	82 915	674	677	2 785	80	173	813
Bebedouro . . . . .	26 521	676	247	930	36	93	284
Bento de Abreu . . . . .	6 524	290	42	229	6	24	47
Bernardino de Campos . . . . .	9 099	239	98	373	13	47	124
Bilac . . . . .	14 269	285	164	725	30	61	129
Birigui . . . . .	30 088	542	290	1 224	60	78	288
Boa Esperança do Sul . . . . .	6 177	721	39	212	4	21	39
Bocaina . . . . .	8 803	361	89	333	12	19	58
Bofete . . . . .	5 111	645	37	167	6	15	52
Boituva . . . . .	6 847	284	78	326	9	16	71
Borborema . . . . .	8 582	549	71	286	14	9	54

## ESTADO DE SÃO PAULO

## POPULAÇÃO, ÁREA E MOVIMENTO DO REGISTRO CIVIL POR MUNICÍPIO — 1958

## 1. NÚMEROS ABSOLUTOS

MUNICÍPIO	Popula- ção em 1º de julho	Área (km <sup>2</sup> )	Casa- mentos	NASCIMENTOS (***)		ÓBITOS (***)	
				Vivos	Mortos	Menores de 1 ano	Gerais
	(*)	(**)	(***)				
Botucatu . . . . .	44 632	1 711	357	1 582	51	109	463
Bragança Paulista . . . . .	53 710	1 071	510	2 376	119	287	900
Braúna . . . . .	11 521	370	104	671	27	98	150
Brodósqui . . . . .	7 991	294	79	335	5	15	49
Brotas . . . . .	14 520	1 062	97	421	13	23	78
Buri . . . . .	6 959	1 213	61	325	7	29	99
Buritama . . . . .	10 543	584	90	348	12	40	88
Buritizal . . . . .	2 487	268	18	120	4	8	25
Cabrália Paulista . . . . .	4 000	236	32	125	7	13	28
Cabreúva . . . . .	7 199	267	56	220	1	31	64
Caçapava . . . . .	22 407	378	184	948	56	102	311
Cachoeira Paulista . . . . .	13 180	277	68	464	24	46	165
Caconde . . . . .	14 835	464	122	520	21	64	162
Cafelândia . . . . .	26 614	922	241	964	55	126	322
Caiabu . . . . .	12 934	233	128	501	13	63	109
Caiuá . . . . .	2 157	505	29	94	3	5	16
Cajobi . . . . .	7 582	261	67	284	4	10	45
Cajuru . . . . .	16 232	1 009	99	593	31	42	134
Campinas . . . . .	184 571	1 047	1 567	6 111	167	358	1 710
Campos do Jordão . . . . .	15 493	288	101	560	19	90	291
Campos Novos Paulista . . . . .	2 873	473	20	106	4	13	36
Cananéia . . . . .	5 321	1 358	37	203	8	16	73
Cândido Mota . . . . .	19 543	591	205	774	28	67	163
Capão Bonito . . . . .	27 743	1 992	192	921	52	137	381
Capivari . . . . .	22 848	595	222	823	26	73	244
Caraguatatuba . . . . .	8 430	443	62	435	25	74	194
Cardoso . . . . .	8 562	838	88	221	13	29	80
Casa Branca . . . . .	20 627	1 009	154	664	26	52	239
Castilho . . . . .	10 171	1 047	78	341	11	45	93
Catanduva . . . . .	50 512	520	489	1 744	78	156	502
Cedral . . . . .	9 235	218	96	289	9	7	35
Cerqueira César . . . . .	9 376	574	36	378	10	38	98
Cerquilha . . . . .	5 114	126	42	184	5	7	25
Charqueada . . . . .	6 224	179	73	236	3	12	47
Chavantes . . . . .	12 051	243	136	546	25	89	168
Clementina . . . . .	17 286	383	168	662	21	115	195
Colina . . . . .	14 979	404	104	542	16	42	124
Conchal . . . . .	4 253	212	49	230	2	17	35
Conchas . . . . .	9 192	465	76	361	15	31	79
Cordeirópolis . . . . .	7 650	123	46	213	4	10	37
Coroados . . . . .	5 196	337	41	176	7	18	32
Corumbatai . . . . .	1 996	264	19	77	1	1	11
Cosmópolis . . . . .	6 888	178	81	296	3	13	47
Cosmorama . . . . .	7 967	458	86	279	8	30	61
Cotia . . . . .	24 659	515	219	895	42	85	265
Cravinhos . . . . .	13 138	302	131	647	23	54	141
Cruzeiro . . . . .	24 556	314	231	1 029	52	141	377
Cubatão . . . . .	22 848	148	170	697	9	27	97
Cunha . . . . .	20 293	1 333	160	956	68	136	357
Descalvado . . . . .	12 500	743	106	404	12	21	92
Divinolândia . . . . .	9 302	246	63	430	13	34	123
Dois Córregos . . . . .	12 069	599	101	582	20	36	151
Dourado . . . . .	6 368	202	40	210	4	10	33
Dracena . . . . .	33 093	490	295	1 459	46	129	275
Duartina . . . . .	12 527	272	78	454	34	54	161
Echaporã . . . . .	10 473	511	83	458	16	53	82
Eldorado . . . . .	11 129	1 726	82	387	10	31	123



## ESTADO DE SÃO PAULO

## POPULAÇÃO, ÁREA E MOVIMENTO DO REGISTRO CIVIL POR MUNICÍPIO — 1958

## 1. NÚMEROS ABSOLUTOS

MUNICÍPIO	População em 1º de julho	Área (km²)	Casamentos	NASCIMENTOS		ÓBITOS	
				(***)	(***)	(***)	(***)
	(*)	(**)	(***)	Vivos	Mortos	Menores de 1 ano	Gerais
Elias Fausto . . . . .	3 162	203	28	116	4	8	25
Estréla d'Oeste . . . . .	21 184	972	243	778	31	73	161
Fartura . . . . .	15 175	587	118	556	40	58	142
Fernandópolis . . . . .	31 852	1 750	428	1 705	93	135	366
Fernando Prestes . . . . .	3 720	174	45	120	0	7	26
Ferraz de Vasconcelos	8 118	18	79	332	11	18	57
Flora Rica . . . . .	10 629	227	48	393	23	75	104
Flórida Paulista . . . . .	25 111	497	265	1 152	47	141	257
Florínea . . . . .	4 721	319	49	259	8	38	73
Franca . . . . .	66 906	1 496	581	2 128	137	204	733
Franco da Rocha . . . . .	29 216	292	147	788	25	87	772
Gália . . . . .	17 628	460	166	569	29	60	154
Garça . . . . .	37 808	625	366	1 472	88	186	474
Gastão Vidigal . . . . .	5 147	228	63	208	10	13	37
General Salgado . . . . .	8 118	909	114	291	15	28	56
Getulina . . . . .	17 124	635	167	819	18	77	180
Glicério . . . . .	4 751	270	18	188	8	10	21
Guaicara . . . . .	10 983	273	105	190	7	11	67
Guaimbê . . . . .	8 429	216	93	428	26	41	88
Guaira . . . . .	16 152	1 241	173	749	45	94	246
Guapiaçu . . . . .	5 378	299	73	227	6	5	27
Guapiara . . . . .	11 096	344	94	223	10	40	159
Guará . . . . .	10 417	359	94	413	25	31	125
Guaraçai . . . . .	10 478	529	87	384	9	41	89
Guaraci . . . . .	8 900	636	60	274	9	22	71
Guarantã . . . . .	14 593	483	126	500	15	49	105
Guararapes . . . . .	25 409	886	233	1 210	39	110	257
Guararema . . . . .	9 244	262	62	275	13	29	122
Guaratinguetá . . . . .	46 875	779	405	2 081	65	235	582
Guareí . . . . .	7 619	569	46	274	25	35	82
Guariba . . . . .	9 466	434	139	539	18	48	102
Guarujá . . . . .	21 849	137	223	983	10	35	133
Guarulhos . . . . .	77 620	334	547	2 521	69	244	615
Herculândia . . . . .	7 438	294	90	377	21	38	81
Iacanga . . . . .	6 727	552	54	248	9	20	62
Ibaté . . . . .	4 864	296	76	234	3	15	41
Ibirá . . . . .	8 232	279	85	274	11	14	51
Ibirarema . . . . .	4 126	257	33	210	4	9	35
Ibitinga . . . . .	21 432	694	205	717	26	32	148
Ibiúna . . . . .	21 388	1 093	166	699	34	73	214
Ícém . . . . .	4 745	371	44	133	5	10	45
Iepê . . . . .	15 016	983	144	579	21	70	143
Igaráçu do Tietê . . . . .	7 097	86	87	330	9	29	52
Igarapava . . . . .	24 786	668	215	776	35	70	217
Igaratá . . . . .	3 628	301	18	163	8	27	71
Iguape . . . . .	13 302	2 080	60	378	11	38	160
Ihabela . . . . .	4 672	336	44	159	11	12	46
Indaiatuba . . . . .	12 476	299	167	565	21	46	153
Indiana . . . . .	3 900	138	51	220	8	16	36
Indiaporã . . . . .	3 812	297	58	185	5	18	50
Ipauçu . . . . .	10 908	115	109	442	22	65	172
Iporanga . . . . .	8 239	2 271	34	287	8	50	163
Ipuã . . . . .	7 794	564	96	409	18	36	106
Iracemápolis . . . . .	6 580	105	53	295	9	12	30
Irapuã . . . . .	6 002	270	53	252	15	17	46
Irapuru . . . . .	15 893	247	175	695	17	67	117
Itaberá . . . . .	9 472	1 050	67	365	18	56	144

## ESTADO DE SÃO PAULO

## POPULAÇÃO, ÁREA E MOVIMENTO DO REGISTRO CIVIL POR MUNICÍPIO — 1958

## 1. NÚMEROS ABSOLUTOS

MUNICÍPIO	População em 1º de julho (*)	Área (km²) (**)	Casamentos (***)	NASCIMENTOS (***)		ÓBITOS (***)	
				Vivos	Mortos	Menores de 1 ano	Gerais
Itai	10 169	1 205	96	362	23	46	102
Itajobi	11 806	614	117	353	18	23	77
Itaju	4 662	235	28	134	0	9	27
Itanhaém	13 113	1 039	42	424	1	24	82
Itapeçerica da Serra	38 566	1 115	369	1 658	57	159	363
Itapetininga	44 209	1 938	388	1 691	75	202	576
Itapeva	31 069	2 431	255	1 077	72	205	552
Itapira	34 522	529	240	1 057	52	102	396
Itápolis	21 827	999	173	736	31	36	154
Itaporanga	14 340	973	82	508	14	71	165
Itapuá	11 976	253	127	464	19	27	79
Itaquaquecetuba	9 579	83	57	379	20	49	118
Itararé	19 746	1 194	168	882	41	139	430
Itariri	6 433	295	—	262	8	15	52
Itatiba	19 077	468	208	837	25	78	221
Itatinga	7 394	945	75	257	15	26	59
Itirapina	6 045	567	56	184	7	10	48
Itirapuã	4 676	154	29	160	9	21	62
Itu	36 673	642	312	1 188	44	69	383
Ituverava	38 042	746	174	741	30	79	244
Jaborandi	7 724	248	61	266	9	16	58
Jaboticabal	31 571	704	275	953	34	70	264
Jacareí	33 680	463	290	1 213	85	181	544
Jacupiranga	11 780	1 045	129	415	20	47	189
Jaguariúna	5 637	116	83	371	8	19	49
Jales	64 874	2 111	807	3 032	146	359	750
Jambeiro	3 664	198	21	98	6	11	28
Jardinópolis	13 844	504	133	613	19	55	164
Jarinu	3 273	200	26	129	2	11	46
Jau	46 610	687	470	1 809	67	139	464
Joanópolis	9 401	377	64	308	12	35	111
José Bonifácio	17 943	1 035	202	567	26	36	127
Júlio Mesquita	4 008	128	50	171	2	29	55
Jundiá	110 271	768	849	3 276	131	267	925
Junqueirópolis	21 083	601	182	997	30	100	181
Juquiá	7 865	861	47	364	10	36	100
Lagoinha	5 167	257	45	304	22	46	102
Laranjal Paulista	11 332	387	95	401	13	15	67
Lavínia	13 365	546	120	589	12	54	123
Lavrinhas	2 920	167	23	119	3	7	31
Leme	16 819	403	186	727	29	38	155
Lençóis Paulista	16 383	1 156	173	686	27	54	170
Limeira	60 252	579	465	1 911	54	148	469
Lins	42 815	566	403	2 054	104	213	615
Lorena	34 221	470	228	1 139	55	145	392
Lucélia	29 356	457	300	1 351	69	199	351
Lucianópolis	2 333	191	27	62	11	10	26
Lupércio	5 070	149	58	198	13	38	67
Lutécia	9 133	478	51	249	8	40	78
Macatuba	7 702	225	60	258	4	13	43
Macaubal	6 720	345	95	318	11	21	58
Magda	3 367	304	26	136	4	15	24
Mairiporã	11 489	307	115	451	36	46	141
Manduri	3 907	175	39	188	4	15	44
Marabá Paulista	3 920	962	45	163	6	22	40
Maracá	19 447	927	123	671	16	63	142
Mariápolis	9 268	191	63	357	11	52	78

## ESTADO DE SÃO PAULO

## POPULAÇÃO, ÁREA E MOVIMENTO DO REGISTRO CIVIL POR MUNICÍPIO — 1958

## 1. NÚMEROS ABSOLUTOS

MUNICÍPIO	Popula- ção em 1º de julho	Área (km <sup>2</sup> )	Casa- mentos	NASCIMENTOS (***)		ÓBITOS (***)	
				Vivos	Mortos	Menores de 1 ano	Gerais
	(*)	(**)	(***)				
Marília . . . . .	101 653	1 469	815	2 677	170	420	994
Martinópolis . . . . .	26 825	1 207	148	1 018	33	139	249
Matão . . . . .	19 416	682	152	745	36	51	193
Mauá . . . . .	20 148	67	177	781	21	44	138
Miguelópolis . . . . .	15 088	800	132	467	27	60	153
Mineiros do Tietê . . . . .	5 951	198	55	198	4	13	33
Miracatu . . . . .	6 699	982	50	320	17	37	77
Mirandópolis . . . . .	28 823	1 002	242	1 213	50	111	248
Mirante do Parana- panema . . . . .	34 010	2 219	256	1 729	86	397	570
Mirassol . . . . .	25 231	535	283	967	56	67	253
Mococa . . . . .	36 236	845	231	1 275	63	118	336
Mogi das Cruzes . . . . .	87 782	1 139	763	3 324	163	372	1 065
Mogi-Guaçu . . . . .	17 111	929	121	565	19	46	124
Mogi-Mirim . . . . .	24 190	484	197	874	30	73	266
Monte Alegre do Sul . . . . .	4 484	117	40	141	4	15	50
Monte Alto . . . . .	15 631	449	145	570	22	28	130
Monte Aprazível . . . . .	23 927	713	222	728	31	54	175
Monte Azul Paulista . . . . .	9 832	265	108	469	14	29	88
Monte Castelo . . . . .	7 901	261	63	375	11	33	55
Monteiro Lobato . . . . .	4 522	331	31	145	7	16	39
Monte Mor . . . . .	5 120	236	45	177	9	13	35
Morro Agudo . . . . .	21 399	1 372	146	702	27	72	174
Murutinga do Sul . . . . .	7 509	212	75	358	8	30	60
Natividade da Serra . . . . .	11 423	848	65	401	24	76	175
Nazaré Paulista . . . . .	9 988	442	97	383	19	61	176
Neves Paulista . . . . .	15 314	215	129	492	11	31	84
Nhandeara . . . . .	9 906	624	107	440	14	26	65
Nipoã . . . . .	3 185	154	26	138	3	5	17
Nova Aliança . . . . .	13 384	614	119	439	11	44	100
Nova Europa . . . . .	6 426	169	83	288	7	22	52
Nova Granada . . . . .	12 028	750	133	430	28	19	68
Novo Horizonte . . . . .	23 428	1 218	—	899	39	56	193
Nuporanga . . . . .	6 009	335	56	175	8	11	42
Óleo . . . . .	5 354	201	54	225	4	21	49
Olímpia . . . . .	29 740	1 183	263	1 081	44	63	254
Oriente . . . . .	10 502	228	105	397	14	32	73
Orlândia . . . . .	10 500	302	104	389	15	29	69
Oscar Bressane . . . . .	4 621	212	34	191	12	33	64
Osvaldo Cruz . . . . .	28 765	562	333	1 557	58	147	297
Ourinhos . . . . .	29 830	282	247	1 097	48	109	342
Ouro Verde . . . . .	7 204	297	49	308	13	29	62
Pacaembu . . . . .	17 897	311	156	799	41	73	146
Palestina . . . . .	11 203	709	112	376	23	36	104
Palmital . . . . .	19 258	523	169	752	33	52	153
Panorama . . . . .	3 917	338	47	179	6	20	??
Paraguaçu Paulista . . . . .	19 835	041	166	868	45	86	233
Paraibuna . . . . .	16 430	739	114	556	22	72	185
Paraiso . . . . .	3 805	173	43	148	3	10	28
Paranapanema . . . . .	5 977	805	49	217	18	22	59
Parapuã . . . . .	11 812	381	103	418	11	32	74
Pariquera-Açu . . . . .	16 374	370	31	910	27	57	189
Patrocínio Paulista . . . . .	8 206	635	62	339	20	12	50
Paulicéia . . . . .	2 952	384	17	156	5	16	32
Paulo de Faria . . . . .	8 800	1 118	—	337	18	24	64
Pederneiras . . . . .	17 023	765	188	586	30	44	142

## ESTADO DE SÃO PAULO

## POPULAÇÃO, ÁREA E MOVIMENTO DO REGISTRO CIVIL POR MUNICÍPIO — 1958

## 1. NÚMEROS ABSOLUTOS

MUNICÍPIO	Popula- ção em 1. <sup>o</sup> de julho	Área (km <sup>2</sup> )	Casa- mentos	NASCIMENTOS (***)		ÓBITOS (***)	
				Vivos	Mortos	Menores de 1 ano	Gerais
	(*)	(**)	(***)				
Pedregulho . . . . .	18 077	744	126	513	35	38	152
Pedreira . . . . .	7 351	116	113	306	5	19	62
Pedro de Toledo . . . . .	5 601	631	40	259	7	21	45
Penápolis . . . . .	24 862	710	219	1 002	47	96	299
Pereira Barreto . . . . .	29 334	3 125	256	1 031	63	173	361
Pereiras . . . . .	5 008	236	25	137	6	12	28
Piacaçu . . . . .	7 438	224	83	397	10	45	87
Piedade . . . . .	21 888	1 410	173	1 041	38	108	309
Pilar do Sul . . . . .	8 482	695	74	423	14	70	156
Pindamonhangaba . . . . .	33 395	746	211	1 419	59	168	500
Pindorama . . . . .	10 283	181	88	370	12	22	69
Pinhal . . . . .	27 730	394	234	919	55	103	337
Piquerobi . . . . .	5 417	469	37	164	8	16	37
Piquete . . . . .	9 877	170	94	472	23	54	119
Piracaia . . . . .	10 639	374	84	405	23	64	185
Piracicaba . . . . .	100 723	1 452	898	3 781	124	327	1 015
Piraju . . . . .	27 437	1 001	247	962	55	159	389
Pirajuí . . . . .	23 793	800	259	921	35	111	361
Pirangi . . . . .	4 909	194	44	174	4	9	31
Pirapózinho . . . . .	34 208	1 306	295	1 605	79	293	491
Pirassununga . . . . .	25 448	722	190	796	17	56	226
Piratininga . . . . .	10 531	392	67	333	18	23	105
Pitangueiras . . . . .	12 246	502	111	472	7	19	80
Planalto . . . . .	4 219	608	27	123	4	11	35
Platina . . . . .	2 845	331	14	88	5	15	42
Poa . . . . .	15 220	35	109	526	12	39	104
Poloni . . . . .	4 876	138	67	231	10	8	33
Pompéia . . . . .	27 290	1 041	300	1 238	62	192	336
Pongai . . . . .	5 526	183	55	215	15	29	62
Pontal . . . . .	11 314	380	89	430	19	30	120
Porangaba . . . . .	8 151	345	64	322	12	38	99
Pôrto Feliz . . . . .	18 962	569	134	752	39	85	259
Pôrto Ferreira . . . . .	11 420	246	109	415	18	20	95
Potirendaba . . . . .	10 873	341	130	440	10	23	76
Presidente Alves . . . . .	9 844	308	100	362	14	27	78
Presidente Bernardes . . . . .	31 874	1 436	299	1 594	58	269	423
Presidente Eptácio . . . . .	10 778	3 110	112	430	13	60	131
Presidente Prudente . . . . .	56 536	585	581	2 511	96	276	716
Presidente Venceslau . . . . .	22 805	769	216	1 060	40	150	280
Promissão . . . . .	20 755	784	170	877	28	94	232
Quatá . . . . .	16 227	973	142	594	22	63	129
Queluz . . . . .	6 451	242	30	211	7	16	58
Quintana . . . . .	10 633	384	98	466	22	66	105
Rancharia . . . . .	19 435	1 638	189	990	31	103	205
Redenção da Serra . . . . .	5 673	317	49	235	8	37	77
Regente Feijó . . . . .	8 458	250	102	386	10	39	81
Reginópolis . . . . .	5 286	405	65	278	9	24	56
Registro . . . . .	15 938	1 683	152	600	25	48	215
Ribeira . . . . .	5 268	808	16	166	3	27	77
Ribeirão Bonito . . . . .	5 138	472	67	230	9	15	45
Ribeirão Branco . . . . .	6 463	788	51	214	14	37	116
Ribeirão Pires . . . . .	19 744	138	156	689	27	55	163
Ribeirão Preto . . . . .	117 415	1 150	1 109	4 130	106	245	1 158
Ribeirão Vermelho do Sul . . . . .	5 646	368	46	158	14	27	88
Rifaina . . . . .	3 229	172	25	97	9	4	22

## ESTADO DE SÃO PAULO

## POPULAÇÃO, ÁREA E MOVIMENTO DO REGISTRO CIVIL POR MUNICÍPIO — 1958

## 1. NÚMEROS ABSOLUTOS

MUNICÍPIO	Popula- ção em 1º de julho	Área (km <sup>2</sup> )	Casa- mentos	NASCIMENTOS (***)		ÓBITOS (***)	
				Vivos	Mortos	Menores de 1 ano	Gerais
	(*)	(**)	(***)				
Rincão . . . . .	5 066	280	34	188	7	11	33
Rinópolis . . . . .	16 390	360	222	748	30	83	160
Rio Claro . . . . .	55 966	691	496	1 771	69	98	452
Rio das Pedras . . . . .	8 924	221	53	284	12	19	58
Riolândia . . . . .	4 157	634	55	198	7	22	67
Rubiácea . . . . .	6 365	257	52	258	10	29	62
Sabino . . . . .	4 163	313	44	270	9	30	59
Sales Oliveira . . . . .	8 349	310	65	242	10	7	35
Salesópolis . . . . .	9 968	427	84	400	27	58	153
Salto . . . . .	12 563	160	142	446	12	25	105
Salto de Pirapora . . . . .	5 109	260	48	296	14	46	106
Salto Grande . . . . .	11 486	361	88	498	25	55	121
Santa Adélia . . . . .	7 126	346	69	222	7	22	65
Santa Bárbara d'Oeste . . . . .	19 182	270	176	724	22	61	166
Santa Bárbara do Rio Pardo . . . . .	4 356	814	30	117	4	3	21
Santa Branca . . . . .	5 803	289	62	257	13	33	88
Santa Cruz da Conceição . . . . .	2 346	148	10	93	2	6	19
Santa Cruz das Palmeiras . . . . .	8 899	322	94	437	10	37	116
Santa Cruz do Rio Pardo . . . . .	32 815	1 325	307	1 330	80	152	381
Santa Fé do Sul . . . . .	32 781	1 171	369	1 629	95	187	367
Santa Gertrudes . . . . .	4 577	100	52	143	2	12	31
Santa Isabel . . . . .	14 680	457	104	537	23	81	200
Santa Mercedes . . . . .	4 943	168	55	234	3	18	27
Santana de Parnaíba . . . . .	10 455	410	78	353	15	33	115
Santa Rita do Passa Quatro . . . . .	14 293	738	135	591	13	38	292
Santa Rosa de Viterbo . . . . .	11 394	284	120	439	20	41	133
Santo Anastácio . . . . .	23 089	743	227	1 044	42	98	231
Santo André . . . . .	209 168	182	1 732	7 041	287	494	1 433
Santo Antônio da Alegria . . . . .	4 060	300	28	86	5	5	29
Santo Antônio de Posse . . . . .	6 508	147	62	343	11	24	62
Santo Antônio do Jardim . . . . .	5 553	104	50	223	5	12	32
Santos . . . . .	282 435	749	2 486	7 754	284	594	2 615
São Bento do Sapucaí . . . . .	15 517	398	91	542	24	63	148
São Bernardo do Campo . . . . .	66 174	443	635	2 715	51	144	492
São Caetano do Sul . . . . .	119 450	11	1 124	3 392	125	178	599
São Carlos . . . . .	51 929	1 132	475	1 856	66	133	480
São João da Boa Vista . . . . .	39 956	500	331	1 243	72	89	344
São Joaquim da Barra . . . . .	18 482	324	171	683	36	75	220
São José da Bela Vista . . . . .	6 529	293	54	251	10	13	42
São José do Barreiro . . . . .	6 842	591	33	222	8	16	43
São José do Rio Pardo . . . . .	32 203	407	255	1 102	51	122	349
São José do Rio Preto . . . . .	87 031	702	742	2 585	109	162	769
São José dos Campos . . . . .	69 701	1 142	500	2 826	150	398	1 111
São Luís do Paraitinga . . . . .	11 637	737	92	546	29	73	173
São Manuel . . . . .	29 936	935	312	1 268	40	153	427
São Miguel Arcanjo . . . . .	15 645	965	86	526	17	98	230

## ESTADO DE SÃO PAULO

## POPULAÇÃO, ÁREA E MOVIMENTO DO REGISTRO CIVIL POR MUNICÍPIO — 1958

## 1. NÚMEROS ABSOLUTOS

MUNICÍPIO	População em 1º de julho (*)	Área (km²) (**)	Casamentos (***)	NASCIMENTOS (***)		ÓBITOS (***)	
				Vivos	Mortos	Menores de 1 ano	Gerais
São Paulo . . . . .	3 522 033	1 587	30 313	106 555	3 030	7 482	28 268
São Pedro . . . . .	9 116	862	90	370	10	23	105
São Pedro do Turvo . . . . .	8 704	782	50	248	9	17	62
São Roque . . . . .	33 279	757	353	1 393	63	161	443
São Sebastião . . . . .	6 220	507	32	167	5	15	63
São Sebastião da Gramma . . . . .	11 836	235	71	407	11	46	108
São Simão . . . . .	17 196	1 240	119	504	20	54	150
São Vicente . . . . .	49 511	295	360	1 646	53	107	420
Sarapuá . . . . .	5 033	363	29	221	1	32	86
Serra Azul . . . . .	4 307	284	39	162	7	11	34
Serrana . . . . .	6 029	128	62	325	10	24	58
Serra Negra . . . . .	14 020	202	95	403	8	41	142
Sertãozinho . . . . .	22 033	405	241	928	27	68	214
Severínia . . . . .	7 352	132	98	286	12	17	53
Silveiras . . . . .	4 820	412	29	200	6	12	51
Socorro . . . . .	20 618	468	168	785	45	103	297
Sorocaba . . . . .	121 015	616	1 114	4 408	181	398	1 342
Sumaré . . . . .	6 648	211	66	199	7	7	32
Suzano . . . . .	16 063	167	175	809	31	83	221
Tabapuá . . . . .	13 280	438	172	538	15	34	98
Tabatinga . . . . .	7 087	375	67	242	6	11	43
Taciba . . . . .	6 284	553	43	300	13	44	76
Taiacu . . . . .	2 748	107	31	69	0	7	21
Taiúva . . . . .	3 766	130	34	96	2	6	22
Tambau . . . . .	10 974	607	86	321	16	22	93
Tanabi . . . . .	18 757	768	175	672	19	44	135
Tapiratiba . . . . .	9 973	228	—	476	21	46	122
Taquaritinga . . . . .	24 175	774	248	847	25	60	222
Taquarituba . . . . .	9 068	451	72	476	13	39	104
Tatui . . . . .	33 578	905	340	1 232	58	148	418
Taubaté . . . . .	70 299	609	540	2 913	136	387	1 045
Terra Roxa . . . . .	7 249	227	59	310	11	13	43
Tietê . . . . .	15 113	453	165	525	20	35	158
Timburi . . . . .	6 819	201	85	297	13	36	81
Torrinha . . . . .	5 198	323	48	224	5	8	47
Tremembé . . . . .	9 141	185	72	328	16	40	105
Tupã . . . . .	59 683	1 200	563	2 547	97	305	666
Tupi Paulista . . . . .	22 900	424	242	1 115	41	121	256
Ubatuba . . . . .	9 023	682	80	383	12	18	85
Ubirajara . . . . .	5 392	301	60	275	9	27	53
Uchoa . . . . .	9 314	271	78	324	9	17	73
Uru . . . . .	3 426	144	18	76	10	5	18
Urupês . . . . .	12 702	324	115	508	14	39	100
Valentim Gentil . . . . .	7 962	170	64	299	11	17	46
Valinhos . . . . .	13 779	111	144	513	4	13	65
Valparaíso . . . . .	30 606	750	238	846	39	82	187
Vargem Grande do Sul . . . . .	11 429	267	102	437	17	44	135
Vera Cruz . . . . .	15 029	251	161	679	27	83	264
Vinhedo . . . . .	9 930	134	120	357	2	8	62
Viradouro . . . . .	8 500	222	55	266	10	14	48
Votuporanga . . . . .	23 834	580	317	1 080	70	92	254
<b>ESTADO . . . . .</b>	<b>11 637 950</b>	<b>248 600</b>	<b>103 035</b>	<b>411 567</b>	<b>15 292</b>	<b>36 478</b>	<b>111 633</b>

NOTA: (\*) Estimativa da Divisão Demográfica do DEESP. (\*\*) Dados fornecidos pelo Instituto Geográfico e Geológico da Secretaria da Agricultura. (\*\*\*) Informantes: Cartórios do Registro Civil.

## ESTADO DE SÃO PAULO

## POPULAÇÃO, ÁREA E MOVIMENTO DO REGISTRO CIVIL POR MUNICÍPIO — 1958

## 2. NÚMEROS RELATIVOS

MUNICÍPIO	Densidade (hab/km <sup>2</sup> )	Nupciali- dade (por 1 000 hab.)	Natalida- de (por 1 000 hab.)	Natimor- talidade (por 1 000 nascidos vivos + nasc. mortos)	MORTALIDADE	
					Infantil (por 1 000 nascidos vivos)	Geral (por 1 000 hab.)
Adamantina . . . . .	67,50	10,50	46,05	44,03	89,15	10,74
Aguai . . . . .	18,30	11,70	43,27	46,88	73,77	10,40
Águas da Prata . . . . .	40,14	16,56	43,24	3,70	66,91	7,23
Águas de Lindóia . . . . .	62,63	15,95	59,09	41,53	70,00	12,21
Águas de São Pedro . . . . .	168,67	—	—	—	—	—
Agudos . . . . .	11,27	8,66	34,21	54,77	139,48	12,04
Alfredo Marcondes . . . . .	62,85	9,94	58,64	36,81	117,20	11,20
Altinópolis . . . . .	11,41	8,80	35,85	51,98	49,61	7,96
Alto Alegre . . . . .	31,56	11,34	41,59	44,60	63,88	6,75
Alvares Florence . . . . .	16,81	10,29	39,60	54,17	57,27	6,28
Álvares Machado . . . . .	32,65	12,54	60,99	33,78	89,51	11,85
Alvaro de Carvalho . . . . .	43,21	11,65	48,35	40,94	176,83	15,92
Americana . . . . .	153,69	12,38	42,80	29,40	59,04	8,72
Américo de Campos . . . . .	17,23	9,78	32,00	49,06	87,30	6,98
Amparo . . . . .	70,52	6,62	28,79	29,93	95,74	9,34
Analândia . . . . .	9,13	10,18	43,86	23,44	64,00	6,67
Andradina . . . . .	23,58	10,27	43,14	40,29	131,30	12,25
Angatuba . . . . .	10,24	8,39	44,27	35,15	114,75	13,15
Anhembi . . . . .	3,92	9,10	37,80	35,71	138,89	12,25
Anhumas . . . . .	22,16	49,45	49,59	22,66	133,33	10,92
Aparecida . . . . .	85,71	13,51	44,25	54,81	134,57	16,07
Apiá . . . . .	8,69	10,86	44,33	37,74	138,89	16,80
Araçatuba . . . . .	29,20	7,36	23,48	60,54	113,35	8,66
Araçoiaba da Serra . . . . .	22,78	7,59	44,99	30,35	113,04	13,07
Araraquara . . . . .	39,40	9,04	34,66	23,80	75,37	9,93
Araras . . . . .	55,91	7,68	39,08	33,36	60,77	8,82
Arealva . . . . .	14,53	7,89	34,55	28,23	45,64	6,02
Areias . . . . .	8,93	7,73	38,31	71,43	134,62	11,42
Ariranha . . . . .	36,99	12,71	40,99	23,74	79,03	7,72
Artur Nogueira . . . . .	21,34	8,49	32,14	34,04	61,67	5,95
Assis . . . . .	51,59	8,52	40,80	49,88	79,71	10,29
Atibaia . . . . .	46,73	7,88	36,35	43,58	119,46	11,60
Auriflamma . . . . .	16,21	11,20	49,29	50,74	73,50	9,66
Avai . . . . .	11,63	8,05	31,39	62,50	92,31	9,17
Avanhandava . . . . .	20,19	7,75	37,15	27,97	115,11	9,18
Avaré . . . . .	21,95	10,19	40,36	49,19	117,37	16,02
Balbinos . . . . .	39,90	6,66	37,59	84,42	85,11	6,93
Bálsamo . . . . .	35,23	17,87	50,25	32,39	66,95	12,20
Bananal . . . . .	17,47	7,35	38,71	53,21	100,78	11,18
Bariri . . . . .	39,02	10,69	40,33	48,75	61,49	7,97
Barra Bonita . . . . .	81,37	11,60	46,21	20,18	67,42	7,62
Barretos . . . . .	26,56	8,41	30,94	47,96	85,37	9,53
Barrinha . . . . .	38,30	11,60	36,63	42,65	24,75	5,80
Barueri . . . . .	422,20	21,35	49,95	23,83	49,51	5,57
Bastos . . . . .	24,64	11,73	60,53	33,71	46,51	8,92
Batatais . . . . .	27,40	9,76	40,16	22,27	62,91	9,45
Bauru . . . . .	123,02	8,16	33,59	27,92	62,12	9,81
Bebedouro . . . . .	39,23	9,31	35,07	37,27	100,00	10,71
Bento de Abreu . . . . .	22,50	6,44	35,10	25,53	104,80	7,20
Bernardino de Campos . . . . .	38,07	10,77	40,99	33,68	126,01	13,63
Pilac . . . . .	50,07	11,49	50,81	39,74	84,14	9,04
Blrigui . . . . .	55,51	9,64	40,68	46,73	63,73	9,57
Boa Esperança do Sul . . . . .	8,57	6,31	34,32	18,52	99,05	6,31
Bocaina . . . . .	24,39	10,11	37,83	34,78	57,06	6,59
Bofete . . . . .	7,92	7,34	32,67	34,68	89,82	10,17
Boituva . . . . .	24,11	11,39	47,61	26,87	49,08	10,37
Borborema . . . . .	15,63	8,27	33,32	46,67	31,47	6,29

## ESTADO DE SÃO PAULO

## POPULAÇÃO, ÁREA E MOVIMENTO DO REGISTRO CIVIL POR MUNICÍPIO — 1958

## 2. NÚMEROS RELATIVOS

MUNICÍPIO	Densidade (hab/km <sup>2</sup> )	Nupciali- dade (por 1 000 hab.)	Natalida- de (por 1 000 hab.)	Natimor- talidade (por 1 000 nascidos vivos + nasc. mortos)	MORTALIDADE	
					Infantil (por 1 000 nascidos vivos)	Geral (por 1 000 hab.)
Botucatu . . . . .	26,09	8,00	35,45	31,23	68,90	10,37
Bragança Paulista . . . . .	50,15	9,49	44,24	47,70	120,79	16,76
Braúna . . . . .	31,13	9,03	58,24	38,68	146,05	13,02
Brodósqui . . . . .	27,18	9,89	41,92	14,71	44,78	6,13
Brotas . . . . .	13,67	6,68	28,99	29,95	54,63	5,37
Buri . . . . .	5,74	8,77	46,70	21,08	120,00	14,23
Buritama . . . . .	18,05	8,54	33,01	33,33	114,94	8,35
Buritizal . . . . .	9,28	7,24	48,25	32,26	66,66	10,05
Cabrália Paulista . . . . .	16,95	8,00	31,25	53,03	104,00	7,00
Cabreúva . . . . .	26,96	7,78	30,56	4,52	140,91	8,89
Caçapava . . . . .	59,28	8,21	42,31	55,77	107,59	13,88
Cachoeira Paulista . . . . .	47,58	5,16	35,20	49,18	99,14	12,52
Caconde . . . . .	31,97	8,22	35,05	38,82	123,08	10,92
Cafelândia . . . . .	28,87	9,06	36,22	53,97	130,70	12,10
Caiabu . . . . .	55,51	9,89	38,74	25,29	125,75	8,43
Caiuá . . . . .	4,27	13,44	43,58	30,93	53,19	7,42
Cajobi . . . . .	29,05	8,84	37,46	13,89	35,21	5,94
Cajuru . . . . .	16,09	6,10	36,53	49,68	70,83	8,26
Campinas . . . . .	176,29	8,49	33,11	26,60	58,58	9,26
Campos do Jordão . . . . .	53,80	6,52	36,15	32,82	160,71	18,78
Campos Novos Paulista . . . . .	6,07	6,96	36,90	36,36	122,64	12,53
Cananéia . . . . .	3,92	6,95	38,15	37,91	78,82	13,72
Cândido Mota . . . . .	33,07	10,49	39,60	34,91	86,56	8,34
Capão Bonito . . . . .	13,93	6,92	33,20	53,44	148,75	13,73
Capivari . . . . .	38,40	9,72	36,02	30,62	88,70	10,67
Caraguatatuba . . . . .	19,03	7,35	51,60	54,35	170,11	23,01
Cardoso . . . . .	10,22	10,28	25,81	55,55	131,22	9,34
Casa Branca . . . . .	20,44	7,47	32,19	37,68	78,31	11,59
Castilho . . . . .	9,71	7,67	33,53	31,25	131,96	9,14
Catanduva . . . . .	97,14	9,68	34,53	42,81	89,45	9,93
Cedral . . . . .	42,36	10,40	31,29	30,20	24,22	3,79
Cerqueira César . . . . .	16,33	9,17	40,32	25,77	100,53	10,45
Cerquilha . . . . .	40,59	8,21	35,98	26,45	38,04	4,89
Charqueada . . . . .	34,77	11,72	37,92	12,55	50,85	7,55
Chavantes . . . . .	49,59	11,29	45,31	43,78	163,00	13,94
Clementina . . . . .	44,55	9,72	38,30	30,75	173,72	11,28
Colina . . . . .	37,08	6,94	36,18	28,67	77,49	8,28
Conchal . . . . .	20,06	11,52	54,08	8,62	73,91	8,23
Conchas . . . . .	19,77	8,27	39,27	39,89	85,87	8,59
Cordeirópolis . . . . .	62,20	6,01	27,84	18,43	46,95	4,84
Coroados . . . . .	15,42	7,89	34,26	38,25	102,27	6,16
Corumbataí . . . . .	7,56	9,52	38,58	12,82	12,99	5,51
Cosmópolis . . . . .	58,70	11,76	42,97	10,03	43,92	6,82
Cosmorama . . . . .	17,40	10,79	35,02	27,87	107,53	7,66
Cotia . . . . .	47,88	8,88	36,30	44,82	94,97	10,75
Cravinhos . . . . .	43,50	9,97	49,25	34,33	83,46	10,73
Cruzeiro . . . . .	78,20	9,41	44,35	45,57	129,48	15,35
Cubatão . . . . .	154,38	7,44	30,51	12,74	38,74	4,25
Cunha . . . . .	15,22	7,88	47,11	66,41	142,26	17,59
Descalvado . . . . .	16,82	8,48	32,32	28,85	51,98	7,44
Divinolândia . . . . .	37,81	7,31	46,23	29,35	79,07	13,22
Dois Córregos . . . . .	20,05	8,41	48,46	33,22	61,86	12,57
Dourado . . . . .	31,52	6,28	32,98	18,69	47,62	5,97
Dracena . . . . .	67,54	8,91	44,09	30,56	88,42	8,31
Duartina . . . . .	46,06	6,31	36,24	69,67	118,94	12,85
Echaporá . . . . .	20,50	7,93	43,73	33,76	115,72	7,83
Eldorado . . . . .	6,45	7,37	34,77	25,19	80,10	11,05



## ESTADO DE SÃO PAULO

## POPULAÇÃO, ÁREA E MOVIMENTO DO REGISTRO CIVIL POR MUNICÍPIO — 1958

## NÚMEROS RELATIVOS

MUNICÍPIO	Densidade (hab/km <sup>2</sup> )	Nupciali- dade (por 1 000 hab.)	Natalida- de (por 1 000 hab.)	Natiomor- talidade (por 1 000 nascidos vivos + nasc. mortos)	MORTALIDADE	
					Infantil (por 1 000 nascidos vivos)	Geral (por 1 000 hab.)
Elias Fausto . . . . .	15,58	8,86	36,69	33,33	68,97	7,91
Estrêla d'Oeste . . . . .	21,79	11,47	36,73	38,32	93,83	7,60
Fartura . . . . .	25,85	7,78	36,64	67,11	104,32	9,36
Fernandópolis . . . . .	18,20	13,44	53,53	51,72	79,18	11,49
Fernando Prestes . . . . .	21,38	12,09	32,26	0,00	58,33	6,99
Ferraz de Vasconcelos	451,00	9,73	40,90	32,07	54,22	7,02
Flora Rica . . . . .	46,82	4,52	36,97	55,29	190,84	9,78
Flórida Paulista . . . . .	50,53	10,55	45,88	39,19	122,40	10,23
Florínea . . . . .	14,80	10,38	54,86	29,96	146,72	15,46
Franca . . . . .	44,72	8,68	31,81	60,49	95,86	10,96
Franco da Rocha . . . . .	100,05	5,03	26,97	30,75	110,41	26,42
Gália . . . . .	38,32	9,42	32,28	48,49	105,45	8,74
Garça . . . . .	60,49	9,68	38,93	56,41	126,36	12,54
Gastão Vidigal . . . . .	22,57	12,24	40,41	45,87	62,50	7,19
General Salgado . . . . .	8,93	14,04	35,85	49,02	96,22	8,30
Getulina . . . . .	26,97	9,75	47,83	21,51	94,02	10,51
Glicério . . . . .	17,60	3,79	39,57	40,81	53,19	4,42
Guaçara . . . . .	40,23	9,56	17,30	35,53	57,89	6,10
Guaimbê . . . . .	39,02	11,03	50,78	57,27	95,79	10,44
Guaira . . . . .	13,02	10,71	46,37	56,68	125,50	15,23
Guapiaçu . . . . .	17,99	13,57	42,21	25,75	22,03	5,02
Guapiara . . . . .	32,26	8,47	20,10	42,92	179,37	14,33
Guará . . . . .	29,02	9,02	39,65	57,08	75,06	11,99
Guaraçai . . . . .	19,81	3,30	36,65	22,90	106,77	8,49
Guaraci . . . . .	13,99	6,74	30,79	31,80	80,29	7,98
Guarantã . . . . .	30,22	8,63	34,25	29,13	98,00	7,19
Guararapes . . . . .	28,68	9,17	47,62	31,22	90,91	10,11
Guararema . . . . .	35,28	6,71	29,75	45,14	105,45	13,20
Guaratinguetá . . . . .	60,17	8,64	44,39	30,29	112,93	12,41
Guareí . . . . .	13,39	6,04	35,96	83,61	127,74	10,76
Guariba . . . . .	21,81	14,63	56,94	32,32	89,05	10,78
Guarujá . . . . .	159,48	10,21	44,99	10,07	35,61	6,09
Guarulhos . . . . .	232,40	7,05	32,48	26,64	96,79	7,92
Herculândia . . . . .	25,30	12,10	50,69	52,76	100,80	10,89
Iacanga . . . . .	12,19	8,03	36,87	35,02	80,65	9,22
Ibaté . . . . .	16,43	15,63	48,11	12,66	64,10	8,43
Ibirá . . . . .	29,51	10,33	33,28	38,60	51,09	6,20
Ibirarema . . . . .	16,05	3,00	50,90	18,69	42,86	8,48
Ibitinga . . . . .	30,88	9,57	33,45	34,95	44,63	6,91
Ibiúna . . . . .	19,57	7,76	32,68	46,38	104,43	10,01
Ícém . . . . .	12,79	9,27	28,03	36,23	75,19	9,48
Iepê . . . . .	15,28	9,59	38,56	35,00	120,90	9,52
Igarapu do Tietê . . . . .	82,52	12,26	46,50	26,55	87,88	7,33
Igarapava . . . . .	37,10	8,67	31,31	43,16	90,21	8,75
Igaratá . . . . .	12,05	4,96	44,93	46,78	165,64	19,57
Iguape . . . . .	6,40	4,51	28,42	28,28	100,53	12,03
Ilhabela . . . . .	13,90	9,42	34,03	64,70	75,47	9,85
Indaiatuba . . . . .	41,73	13,39	45,29	35,84	81,42	12,26
Indiana . . . . .	28,26	13,08	56,41	35,09	72,73	9,23
Indiaporã . . . . .	12,84	15,22	48,53	26,32	97,30	13,12
Ipauçu . . . . .	55,94	9,99	40,52	47,41	147,06	15,77
Iporanga . . . . .	4,80	4,13	34,83	27,12	174,22	19,78
Ipuã . . . . .	13,82	12,32	52,48	42,15	88,02	13,60
Iracemópolis . . . . .	62,67	8,05	44,83	29,61	40,68	4,56
Irapuã . . . . .	22,23	8,33	41,99	56,18	67,46	7,66
Irapuru . . . . .	64,34	11,01	43,73	23,88	96,40	7,36
Itaberá . . . . .	9,02	7,07	38,53	47,00	153,42	15,20

## ESTADO DE SÃO PAULO

## POPULAÇÃO, ÁREA E MOVIMENTO DO REGISTRO CIVIL POR MUNICÍPIO — 1958

## 2. NÚMEROS RELATIVOS

MUNICÍPIO	Densidade (hab/km <sup>2</sup> )	Nupciali- dade (por 1 000 hab.)	Natalida- de (por 1 000 hab.)	Natimor- talidade (por 1 000 nascidos vivos + nasc. mortos)	MORTALIDADE	
					Infantil (por 1 000 nascidos vivos)	Geral (por 1 000 hab.)
Itai . . . . .	8,44	9,44	35,60	59,74	127,07	10,03
Itajobi . . . . .	19,23	9,91	29,90	48,52	65,16	6,52
Itaju . . . . .	19,84	6,01	28,74	0,00	67,16	5,79
Itanhaém . . . . .	12,62	3,20	32,33	23,53	56,60	6,25
Itapeçerica da Serra . . . . .	34,59	9,57	42,99	33,24	95,90	9,41
Itapetininga . . . . .	22,81	8,78	38,25	42,47	119,46	13,03
Itapeva . . . . .	12,78	8,21	34,66	62,66	190,34	17,77
Itapira . . . . .	65,26	6,95	30,62	46,89	96,50	11,47
Itápolis . . . . .	21,85	7,93	33,71	40,42	48,91	7,06
Itaporanga . . . . .	14,74	5,72	35,42	26,82	139,76	11,50
Itapuí . . . . .	47,34	10,60	38,74	39,34	58,19	6,60
Itaquaquetuba . . . . .	115,41	5,95	39,57	50,13	129,29	12,32
Itararé . . . . .	16,54	8,51	44,67	44,42	157,59	21,78
Itariri . . . . .	21,81	—	40,73	29,63	57,25	8,08
Itatiba . . . . .	40,76	10,90	43,87	29,00	93,19	11,58
Itatinga . . . . .	7,82	10,14	34,76	55,15	101,17	7,98
Itirapina . . . . .	10,66	9,26	30,44	36,65	54,35	7,94
Itirapuã . . . . .	30,36	6,20	34,22	53,25	131,25	13,26
Itu . . . . .	57,12	8,51	32,39	35,71	58,08	10,44
Ituverava . . . . .	37,59	6,20	26,42	38,91	106,61	8,70
Jaborandi . . . . .	31,15	7,90	34,44	32,73	60,15	7,51
Jaboticabal . . . . .	44,85	8,71	30,19	34,45	73,45	8,36
Jacaré . . . . .	72,74	8,61	36,02	65,49	149,22	16,15
Jacupiranga . . . . .	11,27	10,95	35,23	45,98	113,25	16,04
Jaguariúna . . . . .	48,59	14,72	65,82	21,11	51,21	8,69
Jales . . . . .	30,73	12,44	46,74	45,94	118,40	11,56
Jambeiro . . . . .	18,51	5,73	26,75	57,69	112,24	7,64
Jardinópolis . . . . .	27,47	9,61	44,28	30,00	89,72	11,85
Jarinu . . . . .	16,37	7,94	39,41	15,27	85,27	14,05
Jau . . . . .	67,85	10,08	38,81	35,71	76,84	9,95
Joanópolis . . . . .	24,94	6,81	32,76	37,50	113,64	11,81
José Bonifácio . . . . .	17,34	11,26	31,60	43,84	63,49	7,08
Júlio Mesquita . . . . .	31,31	12,48	42,66	11,56	169,59	13,72
Jundiá . . . . .	143,58	7,70	29,71	38,45	81,50	8,39
Junqueirópolis . . . . .	35,08	8,63	47,29	29,21	100,30	8,59
Juquiá . . . . .	9,13	5,98	46,28	26,74	98,90	12,71
Lagoinha . . . . .	20,11	8,71	58,83	67,48	151,32	19,74
Laranjal Paulista . . . . .	29,28	8,38	35,38	31,40	37,41	5,91
Lavínia . . . . .	24,48	8,98	44,07	19,97	91,68	9,20
Lavrinhas . . . . .	17,49	7,88	40,75	24,59	58,82	10,62
Leme . . . . .	41,73	11,06	43,22	38,36	52,27	9,22
Lençóis Paulista . . . . .	14,17	10,56	41,87	37,87	78,72	10,38
Limeira . . . . .	104,06	7,71	31,72	27,48	77,45	7,78
Lins . . . . .	75,64	9,41	47,97	48,19	103,70	14,36
Lorena . . . . .	72,81	6,66	33,28	46,06	127,30	11,45
Lucélia . . . . .	64,24	10,22	46,02	47,92	147,30	11,95
Lucianópolis . . . . .	12,21	11,57	26,58	150,68	161,29	11,14
Lupércio . . . . .	34,03	11,44	39,05	61,61	191,92	13,21
Lutécia . . . . .	19,11	5,58	27,26	31,13	160,64	8,54
Macatuba . . . . .	34,23	7,79	33,50	15,26	50,39	5,58
Macaubal . . . . .	19,48	14,14	47,32	33,43	66,04	8,63
Magda . . . . .	11,08	7,72	40,39	28,57	110,29	7,13
Mairiporã . . . . .	37,42	10,01	39,25	73,92	102,00	12,27
Manduri . . . . .	22,33	9,98	48,12	20,83	79,79	11,26
Marabá Paulista . . . . .	4,07	11,48	41,58	35,50	134,97	10,20
Maracá . . . . .	20,98	6,32	34,50	23,29	93,89	7,30
Mariápolis . . . . .	48,52	6,80	38,52	29,89	145,66	8,42

## ESTADO DE SÃO PAULO

## POPULAÇÃO, ÁREA E MOVIMENTO DO REGISTRO CIVIL POR MUNICÍPIO — 1958

## NÚMEROS RELATIVOS

MUNICÍPIO	Densidade (hab/km <sup>2</sup> )	Nupciali- dade (por 1 000 hab.)	Natalida- de (por 1 000 hab.)	Nati- mor- talidade (por 1 000 nascidos vivos + nasc. mortos)	MORTALIDADE	
					Infantil (por 1 000 nascidos vivos)	Geral (por 1 000 hab.)
Marília . . . . .	69,20	8,02	36,17	44,19	114,22	9,78
Martinópolis . . . . .	22,22	5,52	37,95	31,40	136,54	9,28
Matão . . . . .	28,47	7,83	38,37	46,09	68,46	9,94
Mauá . . . . .	300,71	8,78	38,76	26,18	56,34	6,85
Miguelópolis . . . . .	18,86	8,75	30,95	54,66	128,48	10,14
Mineiros do Tietê . . . . .	30,06	9,24	33,27	19,80	65,66	5,55
Miracatu . . . . .	6,82	7,46	47,77	50,45	115,63	11,49
Mirandópolis . . . . .	28,77	8,40	42,08	39,59	91,51	8,60
Mirante do Paranapa- nema . . . . .	15,33	7,53	50,84	47,38	229,61	16,76
Mirassol . . . . .	47,16	11,22	38,33	54,74	69,29	10,03
Mococa . . . . .	42,88	6,37	35,19	47,09	92,55	9,27
Mogi das Cruzes . . . . .	77,07	8,69	37,87	46,75	111,91	12,13
Mogi-Guaçu . . . . .	18,42	7,07	33,02	32,53	81,42	7,25
Mogi-Mirim . . . . .	49,98	8,14	36,13	33,19	83,52	11,00
Monte Alegre do Sul . . . . .	38,32	8,92	31,45	27,59	106,38	11,15
Monte Alto . . . . .	34,81	9,28	36,47	37,16	49,12	8,32
Monte Aprazível . . . . .	33,59	9,28	30,43	40,84	74,18	7,31
Monte Azul Paulista . . . . .	37,10	10,98	47,70	28,99	61,83	8,95
Monte Castelo . . . . .	30,27	7,97	47,46	28,50	88,00	6,96
Monteiro Lobato . . . . .	13,38	6,86	32,07	46,05	110,34	8,62
Monte Mor . . . . .	21,69	8,79	34,57	48,39	73,45	6,84
Morro Agudo . . . . .	15,60	6,82	32,81	37,04	102,56	8,13
Murutinga do Sul . . . . .	35,42	9,99	47,68	21,86	83,80	7,99
Natividade da Serra . . . . .	13,47	5,69	35,10	56,47	189,53	15,32
Nazaré Paulista . . . . .	22,60	9,71	38,35	47,26	159,27	17,62
Neves Paulista . . . . .	71,23	8,42	32,13	21,87	63,01	5,49
Nhandeara . . . . .	15,88	10,80	44,42	30,84	59,09	6,56
Nipoá . . . . .	20,68	8,16	43,33	21,28	36,23	5,34
Nova Aliança . . . . .	21,80	8,89	32,80	24,44	100,23	7,47
Nova Europa . . . . .	38,02	12,92	44,82	23,73	76,39	8,09
Nova Granada . . . . .	16,04	11,06	35,75	61,13	44,19	5,65
Novo Horizonte . . . . .	19,23	—	38,37	41,58	62,29	8,24
Nuporanga . . . . .	17,94	9,32	29,12	43,72	62,86	6,99
Óleo . . . . .	26,64	10,09	42,02	17,47	93,33	9,15
Olímpia . . . . .	25,14	8,84	36,35	39,11	58,28	8,54
Oriente . . . . .	46,06	9,99	37,80	34,06	80,60	6,95
Orlândia . . . . .	34,77	9,90	37,05	37,13	74,55	6,57
Oscar Bressane . . . . .	21,80	7,36	41,33	59,11	172,77	13,85
Osvaldo Cruz . . . . .	51,18	11,58	54,13	35,91	94,41	10,33
Ourinhos . . . . .	105,78	8,28	36,78	41,92	99,36	11,46
Ouro Verde . . . . .	24,26	6,80	42,75	40,50	94,16	8,61
Pacaembu . . . . .	57,55	8,72	44,64	48,81	91,36	8,16
Palestina . . . . .	16,00	9,99	33,56	57,64	95,74	9,28
Palmital . . . . .	36,82	8,78	39,05	42,94	69,15	7,94
Panorama . . . . .	11,59	12,00	45,70	32,43	111,73	8,16
Paraguaçu Paulista . . . . .	19,05	8,37	43,76	49,29	99,08	11,74
Paraibuna . . . . .	22,23	6,94	33,84	38,96	129,50	11,26
Paraíso . . . . .	21,99	11,30	38,90	19,87	67,57	7,36
Paranapanema . . . . .	6,75	8,20	36,31	76,60	101,38	9,87
Parapuã . . . . .	31,00	8,72	35,39	25,64	76,56	6,26
Pariquera-Açu . . . . .	44,25	1,89	55,58	28,82	62,64	11,54
Patrocínio Paulista . . . . .	12,92	7,56	41,21	55,71	35,40	6,09
Paulicéia . . . . .	7,49	5,76	52,85	31,06	102,56	10,84
Paulo de Faria . . . . .	7,87	—	38,30	50,70	71,22	7,27
Pederneiras . . . . .	22,25	11,04	34,42	48,70	75,09	8,34

## ESTADO DE SÃO PAULO

## POPULAÇÃO, ÁREA E MOVIMENTO DO REGISTRO CIVIL POR MUNICÍPIO — 1958

## NÚMEROS RELATIVOS

MUNICÍPIO	Densidade (hab./km <sup>2</sup> )	Nupciali- dade (por 1 000 hab.)	Natalida- de (por 1 000 hab.)	Natimor- talidade (por 1 000 nascidos vivos + nasc. mortos)	MORTALIDADE	
					Infantil (por 1 000 nascidos vivos)	Geral (por 1 000 hab.)
Pedregulho . . . . .	24,30	6,97	28,38	63,87	74,07	8,41
Pedreira . . . . .	63,37	15,37	41,63	16,08	62,09	8,43
Pedro de Toledo . . . . .	8,88	7,14	46,24	26,32	81,08	8,03
Penápolis . . . . .	35,02	8,81	40,30	44,80	95,81	12,03
Pereira Barreto . . . . .	9,39	8,73	35,15	57,59	167,80	12,31
Pereiras . . . . .	21,22	4,99	27,36	41,96	87,59	5,59
Piacatu . . . . .	33,21	11,16	53,37	24,57	113,35	11,70
Piedade . . . . .	15,52	7,90	47,56	35,22	103,75	14,12
Pilar do Sul . . . . .	12,20	8,72	49,87	32,04	165,48	18,39
Pindamonhangaba . . . . .	44,77	6,32	42,49	39,92	118,39	14,97
Pindorama . . . . .	56,81	8,56	35,98	31,83	59,46	6,71
Pinhal . . . . .	70,38	8,44	33,14	56,47	112,07	12,15
Piquerobi . . . . .	11,55	6,83	30,28	46,51	97,56	6,83
Piquete . . . . .	58,10	9,52	47,79	46,46	114,41	12,05
Piracaia . . . . .	28,45	7,90	38,07	53,74	158,02	17,39
Piracicaba . . . . .	69,37	8,92	37,54	31,75	86,49	10,08
Piraju . . . . .	27,41	9,00	35,06	54,08	165,28	14,18
Pirajui . . . . .	29,74	10,89	38,71	36,61	120,52	15,17
Pirangi . . . . .	25,30	8,96	35,45	22,47	51,72	6,31
Pirapózinho . . . . .	26,19	8,62	46,92	46,91	182,55	14,35
Pirassununga . . . . .	35,25	7,47	31,28	20,91	70,35	8,88
Piratininga . . . . .	26,86	6,36	31,62	51,28	69,07	9,97
Pitangueiras . . . . .	24,39	9,06	38,54	14,61	40,25	6,53
Planalto . . . . .	6,94	6,40	29,15	31,50	89,43	8,30
Platina . . . . .	8,60	4,92	30,93	53,76	170,45	14,76
Poá . . . . .	434,85	7,16	34,56	22,30	74,14	6,83
Poloni . . . . .	35,33	13,74	47,37	41,49	34,63	6,77
Pompéia . . . . .	26,22	10,99	45,36	47,69	155,09	12,31
Pongai . . . . .	30,20	9,95	38,91	65,22	134,88	11,22
Pontal . . . . .	29,77	7,87	38,01	42,32	69,77	10,61
Porangaba . . . . .	23,63	7,85	39,50	35,93	118,01	12,15
Pôrto Feliz . . . . .	33,33	7,07	39,66	49,30	113,03	13,66
Pôrto Ferreira . . . . .	46,42	9,54	36,34	41,57	48,19	8,32
Potirendaba . . . . .	31,89	11,96	40,47	22,22	52,27	6,99
Presidente Alves . . . . .	31,96	10,16	36,77	37,23	74,59	7,92
Presidente Bernardes . . . . .	22,20	9,38	50,01	35,11	168,76	13,27
Presidente Epitácio . . . . .	3,47	10,39	39,90	29,35	139,53	12,15
Presidente Prudente . . . . .	96,64	10,28	44,41	59,74	109,92	12,66
Presidente Venceslau . . . . .	29,66	9,47	46,48	36,36	141,51	12,28
Promissão . . . . .	26,47	8,19	42,25	30,94	107,18	11,18
Quatá . . . . .	16,68	8,75	36,61	35,71	106,06	7,95
Queluz . . . . .	26,66	4,65	32,71	32,11	75,83	8,99
Quintana . . . . .	27,69	9,22	43,83	45,08	141,63	9,87
Rancharia . . . . .	11,87	9,72	50,94	30,36	104,04	10,55
Redenção da Serra . . . . .	17,90	8,64	41,42	32,92	157,45	13,57
Regente Feijó . . . . .	33,83	12,06	45,64	25,25	101,04	9,58
Reginópolis . . . . .	13,05	12,30	52,59	31,36	86,33	10,59
Registro . . . . .	9,48	9,54	37,65	40,00	80,00	13,49
Ribeira . . . . .	6,52	3,04	31,51	17,75	162,65	14,62
Ribeirão Bonito . . . . .	10,89	13,04	44,76	37,66	65,22	8,76
Ribeirão Branco . . . . .	8,20	7,89	33,11	61,40	172,90	17,95
Ribeirão Pires . . . . .	143,07	7,90	34,90	37,71	79,83	8,26
Ribeirão Prêto . . . . .	102,10	9,45	35,17	25,02	59,32	9,86
Ribeirão Vermelho do Sul . . . . .	15,34	8,15	27,98	81,40	170,89	15,59
Rifaina . . . . .	18,77	7,74	30,04	84,91	41,24	6,81

## ESTADO DE SÃO PAULO

## POPULAÇÃO, ÁREA E MOVIMENTO DO REGISTRO CIVIL POR MUNICÍPIO — 1958

## 2. NÚMEROS RELATIVOS

MUNICÍPIO	Densidade (hab/km <sup>2</sup> )	Nupciali- dade (por 1 000 hab.)	Natalida- de (por 1 000 hab.)	Natimor- talidade (por 1 000 nascidos vivos + nase. mortos)	MORTALIDADE	
					Infantil (por 1 000 nascidos vivos)	Geral (por 1 000 hab.)
Rincão . . . . .	18,10	6,71	37,11	35,90	58,51	6,51
Rinópolis . . . . .	45,53	13,54	45,64	38,56	110,96	9,76
Rio Claro . . . . .	80,99	8,86	31,64	37,50	55,34	8,08
Rio das Pedras . . . . .	40,38	5,94	31,82	40,54	66,90	6,50
Riolândia . . . . .	6,56	13,23	47,63	34,15	111,11	16,12
Rubiácea . . . . .	24,77	8,17	40,53	37,31	112,40	9,74
Sabino . . . . .	13,30	10,56	64,86	32,26	111,11	14,17
Sales Oliveira . . . . .	26,93	7,79	28,99	39,68	28,93	4,19
Salesópolis . . . . .	23,34	8,43	40,13	63,23	145,00	15,35
Salto . . . . .	78,52	11,30	35,50	26,20	56,05	8,36
Salto de Pirapora . . . . .	19,65	9,40	57,74	45,31	155,93	20,75
Salto Grande . . . . .	31,82	7,66	43,36	47,80	110,44	10,53
Santa Adélia . . . . .	20,59	9,58	31,15	30,57	99,10	9,12
Santa Bárbara d'Oeste	71,04	9,18	37,74	29,49	84,25	8,65
Santa Bárbara do Rio						
Pardo . . . . .	5,35	6,89	26,86	33,06	25,64	4,82
Santa Branca . . . . .	20,08	10,68	44,29	48,15	128,40	15,16
Santa Cruz da Con- ceição . . . . .	15,85	4,26	39,64	21,05	64,52	8,10
Santa Cruz das Pal- meiras . . . . .	27,64	10,56	49,11	22,37	84,67	13,04
Santa Cruz do Rio						
Pardo . . . . .	24,77	9,36	40,53	56,74	114,29	11,61
Santa Fé do Sul . . . . .	27,99	11,26	49,69	55,10	114,79	11,20
Santa Gertrudes . . . . .	45,77	11,36	31,24	13,79	83,92	6,77
Santa Isabel . . . . .	32,12	7,08	36,58	41,07	150,84	13,62
Santa Mercedes . . . . .	29,42	11,13	47,34	12,66	76,92	5,46
Santana de Parnaíba . . . . .	25,50	7,46	33,76	40,76	93,48	11,00
Santa Rita do Passa Quatro . . . . .	19,37	9,45	41,35	21,52	64,30	20,43
Santa Rosa de Viterbo	40,12	10,53	38,53	43,57	93,39	11,67
Santo Anastácio . . . . .	31 08	9,83	45,22	38,67	93,87	10,00
Santo André . . . . .	1 149,27	8,28	33,66	39,16	70,16	6,85
Santo Antônio da A- legria . . . . .	13,53	6,90	21,18	54,95	58,14	7,14
Santo Antônio de Pos- se . . . . .	44,27	9,53	52,70	31,07	69,97	9,53
Santo Antônio do Jar- dim . . . . .	53,39	9,00	40,16	21,93	53,81	5,76
Santos . . . . .	377,08	8,80	27,45	35,33	76,61	9,26
São Bento do Sapucaí	38,99	5,86	34,93	42,40	116,24	9,54
São Bernardo do Cam- po . . . . .	149,37	9,60	41,03	18,44	53,04	7,43
São Caetano do Sul . . . . .	10 859,09	9,41	28,40	24,18	52,48	5,01
São Carlos . . . . .	45,87	9,15	35,74	34,34	71,66	9,24
São João da Boa Vista	79,91	8,28	31,11	54,75	71,60	8,61
São Joaquim da Barra	57,04	9,25	36,95	50,07	109,81	11,90
São José da Bela Vista	22,28	8,27	38,44	38,31	51,79	6,43
São José do Barreiro . . . . .	11,58	4,82	32,45	34,78	72,07	6,28
São José do Rio Pardo	79,12	7,92	34,22	44,23	110,71	10,84
São José do Rio Preto	123,98	8,53	29,70	40,46	62,67	8,84
São José dos Campos . . . . .	61,03	7,17	40,54	50,40	140,84	15,94
São Luís do Paraitin- ga . . . . .	15,79	7,91	46,92	50,43	133,70	14,87
São Manuel . . . . .	32,02	10,42	42,36	30,58	120,66	14,23
São Miguel Arcanjo . . . . .	16,21	5,50	33,62	31,31	186,31	14,70

## ESTADO DE SÃO PAULO

## POPULAÇÃO, ÁREA E MOVIMENTO DO REGISTRO CIVIL POR MUNICÍPIO — 1958

## 2. NÚMEROS RELATIVOS

MUNICÍPIO	Densidade (hab/km <sup>2</sup> )	Nupciali- dade (por 1 000 hab.)	Natalida- de (por 1 000 hab.)	Natimor- talidade (por 1 000 nascidos vivos + nasc. mortos)	MORTALIDADE	
					Infantil (por 1 000 nascidos vivos)	Geral (por 1 000 hab.)
São Paulo . . . . .	2 219,30	8,61	30,25	27,65	70,22	8,03
São Pedro . . . . .	10,58	9,87	40,59	26,32	75,68	11,52
São Pedro do Turvo . . . . .	11,13	5,74	28,49	35,02	68,55	7,12
São Roque . . . . .	43,96	10,61	41,86	43,27	115,58	13,31
São Sebastião . . . . .	12,27	5,14	26,85	29,07	89,82	10,13
São Sebastião da Gra- ma . . . . .	50,37	6,00	34,39	26,32	113,02	9,12
São Simão . . . . .	13,87	6,92	29,31	38,17	107,14	8,72
São Vicente . . . . .	167,83	7,27	33,25	31,19	65,01	8,48
Sarapuí . . . . .	13,87	5,76	43,91	4,50	144,80	17,09
Serra Azul . . . . .	15,17	9,06	37,61	41,42	67,90	7,89
Serrana . . . . .	47,10	10,28	53,91	29,85	73,85	9,62
Serra Negra . . . . .	69,06	6,78	28,74	19,46	101,74	10,13
Sertãozinho . . . . .	54,40	10,94	42,12	28,27	73,28	9,71
Severínia . . . . .	55,70	13,33	38,90	40,27	59,44	7,21
Silveiras . . . . .	11,70	6,02	41,49	29,13	60,00	10,58
Socorro . . . . .	44,06	8,15	38,07	54,21	131,21	14,40
Sorocaba . . . . .	196,45	9,21	36,43	39,44	90,29	11,09
Sumaré . . . . .	31,51	9,93	29,93	33,98	35,18	4,81
Suzano . . . . .	96,19	10,89	50,36	38,32	102,60	13,76
Tabapuã . . . . .	30,32	12,95	40,51	27,12	63,20	7,38
Tabatinga . . . . .	18,90	9,45	34,15	24,19	45,45	6,07
Taciba . . . . .	11,36	6,84	47,74	41,53	146,67	12,09
Taiapuã . . . . .	25,68	11,28	25,11	0,00	101,45	7,64
Taiúva . . . . .	28,97	9,03	25,49	20,41	62,50	5,84
Tambaú . . . . .	18,08	7,84	29,25	47,47	68,54	8,47
Tanabi . . . . .	24,42	9,33	35,83	27,50	65,48	7,20
Tapiratiba . . . . .	43,74	0,00	47,73	42,25	96,64	12,23
Taquaritinga . . . . .	31,23	10,26	35,04	28,67	70,84	9,18
Taquarituba . . . . .	20,11	7,94	52,49	26,58	81,93	11,47
Tatui . . . . .	37,10	10,13	36,69	44,96	120,13	12,45
Taubaté . . . . .	115,43	7,68	41,44	44,60	132,85	14,87
Terra Roxa . . . . .	31,93	8,14	42,76	34,27	41,94	5,93
Tietê . . . . .	33,36	10,92	34,74	36,70	66,67	10,45
Timburi . . . . .	33,93	12,47	43,55	41,94	121,21	11,88
Torrinha . . . . .	16,09	9,23	43,09	21,83	35,71	9,04
Tremembé . . . . .	49,41	7,88	35,88	46,51	121,95	11,49
Tupã . . . . .	49,74	9,43	42,68	36,69	119,75	11,16
Tupi Paulista . . . . .	54,01	10,57	48,69	35,47	108,52	11,18
Ubatuba . . . . .	13,23	8,87	42,45	30,38	47,00	9,42
Ubirajara . . . . .	17,91	11,13	51,00	31,69	98,18	10,76
Uchoa . . . . .	34,37	8,37	34,79	27,03	52,47	7,84
Uru . . . . .	23,79	5,25	22,18	116,28	65,79	5,25
Urupês . . . . .	39,20	9,05	39,99	26,82	76,77	7,87
Valentim Gentil . . . . .	46,84	8,04	37,55	35,48	56,86	5,78
Valinhos . . . . .	124,14	10,45	37,23	7,74	25,34	4,72
Valparaíso . . . . .	27,47	11,55	41,06	44,07	96,93	9,08
Vargem Grande do Sul . . . . .	42,81	8,92	42,61	33,73	90,35	11,81
Vera Cruz . . . . .	59,88	10,71	45,18	38,24	129,60	13,57
Vinhedo . . . . .	74,10	12,08	35,95	5,57	22,41	6,24
Viradouro . . . . .	38,29	6,47	31,29	36,23	52,63	5,65
Votuporanga . . . . .	41,09	13,30	45,31	60,87	85,19	10,66
ESTADO . . . . .	46,81	0,00	35,36	0,00	88,63	9,59

**ESTADO DE SÃO PAULO**  
**MOVIMENTO DE MIGRANTES NACIONAIS — 1958**

**1. SEGUNDO A PROCEDÊNCIA**

UNIDADE DA FEDERAÇÃO	Nº
Pernambuco . . . . .	24 911
Ceará . . . . .	18 007
Minas Gerais . . . . .	15 931
Bahia . . . . .	14 889
Alagoas . . . . .	12 403
Paraíba . . . . .	5 855
Sergipe . . . . .	4 803
Distrito Federal . . . . .	1 274
Paraná . . . . .	994
Rio Grande do Norte . . . . .	944
Piauí . . . . .	763
Rio de Janeiro . . . . .	332
Goiás . . . . .	206
Mato Grosso . . . . .	196
Espírito Santo . . . . .	133
Rio Grande do Sul . . . . .	47
Santa Catarina . . . . .	40
Maranhão . . . . .	39
Pará . . . . .	11
Rondônia . . . . .	5
Amazonas . . . . .	4
Território do Acre . . . . .	1
<b>TOTAL . . . . .</b>	<b>101 788</b>

**2. SEGUNDO O ESTADO CIVIL E GRUPOS ETÁRIOS**

ESPECIFICAÇÃO	Nº
<b>ESTADO CIVIL</b>	
<b>TOTAL . . . . .</b>	<b>101 788</b>
Casados . . . . .	38 449
Solteiros . . . . .	61 469
Viúvos . . . . .	1 870
<b>GRUPO ETÁRIO</b>	
<b>TOTAL . . . . .</b>	<b>101 788</b>
Menores de 3 anos . . . . .	11 861
De 3 a 11 anos . . . . .	15 492
12 anos e mais . . . . .	74 435

NOTA — 23 068 migrantes viajaram isoladamente, ao passo que 73 720 eram componentes de grupos familiares, num total de 16 678 famílias.

Dados fornecidos pelo Departamento de Imigração e Colonização da Secretaria da Agricultura.

## ESTADO DE SÃO PAULO

## ESTRANGEIROS ENTRADOS EM CARÁTER PERMANENTE (\*) — 1958

NACIONALIDADE	Nº	NACIONALIDADE	Nº
Alemães . . . . .	1 005	Islandeses . . . . .	3
Apátridas . . . . .	936	Israelenses . . . . .	756
Árabes . . . . .	2	Italianos . . . . .	4 776
Argentinos . . . . .	329	Iugoslavos . . . . .	83
Australianos . . . . .	3	Japoneses . . . . .	6 341
Austriacos . . . . .	158	Jordanos . . . . .	262
Belgas . . . . .	73	Letônios . . . . .	2
Bolivianos . . . . .	11	Libaneses . . . . .	593
Búlgaros . . . . .	3	Lituanos . . . . .	8
Canadenses . . . . .	37	Luxemburgueses . . . . .	5
Chilenos . . . . .	10	Marroquinos . . . . .	4
Chineses . . . . .	443	Mexicano . . . . .	1
Colombianos . . . . .	7	Norte-americanos . . . . .	955
Coreano . . . . .	1	Norueguêses . . . . .	23
Cubanos . . . . .	2	Panamenho . . . . .	1
Dinamarquêses . . . . .	29	Paraguaios . . . . .	5
Egípcios . . . . .	36	Peruanos . . . . .	4
Equatoriano . . . . .	1	Poloneses . . . . .	174
Escoceses . . . . .	1	Portuguêses . . . . .	11 453
Espanhóis . . . . .	4 314	Rumenos . . . . .	17
Estonianos . . . . .	5	Russos . . . . .	5
Finlandeses . . . . .	16	Sírios . . . . .	101
Franceses . . . . .	406	Suecos . . . . .	99
Gregos . . . . .	767	Suíços . . . . .	146
Holandeses . . . . .	333	Sul-africanos . . . . .	5
Húngaros . . . . .	117	Tchecoslovacos . . . . .	7
Indiano . . . . .	1	Tunisianos . . . . .	3
Indonésios . . . . .	11	Turcos . . . . .	27
Inglêses . . . . .	381	Ucraniano . . . . .	1
Iranianos . . . . .	52	Uruguaios . . . . .	60
Iraquiano . . . . .	1	Venezuelanos . . . . .	9
Irlandês . . . . .	1		
		TOTAL . . . . .	35 426

(\*) Desembarcados no Pôrto de Santos.

Dados fornecidos pelo Departamento de Imigração e Colonização da Secretaria da Agricultura.



## ESTADO DE SÃO PAULO

## NATURALIZAÇÃO DE ESTRANGEIROS — 1958

PAISES DE NATURALIDADE	NÚMERO DE NATURALIZAÇÕES		
	Total	Homens	Mulheres
Alemanha . . . . .	96	61	35
Alexandria . . . . .	1	—	1
Argentina . . . . .	26	21	5
Armênia . . . . .	2	1	1
Áustria . . . . .	31	21	10
Bélgica . . . . .	6	6	—
Bulgária . . . . .	8	3	5
China . . . . .	14	10	4
Dinamarca . . . . .	1	1	—
Egito . . . . .	19	17	2
Equador . . . . .	1	1	—
Espanha . . . . .	49	40	9
Estados Unidos . . . . .	3	2	1
Estônia . . . . .	11	4	7
França . . . . .	10	7	3
Grécia . . . . .	2	2	—
Havai . . . . .	1	—	1
Holanda . . . . .	3	3	—
Hungria . . . . .	120	75	45
Inglaterra . . . . .	3	2	1
Irã . . . . .	1	—	1
Iraque . . . . .	5	4	1
Israel . . . . .	5	5	—
Itália . . . . .	126	98	28
Iugoslávia . . . . .	28	20	8
Japão . . . . .	107	95	12
Letônia . . . . .	10	6	4
Líbano . . . . .	68	62	6
Lituânia . . . . .	20	11	9
Marrocos . . . . .	1	—	1
Palestina . . . . .	10	8	2
Paraguai . . . . .	1	1	—
Peru . . . . .	1	—	1
Polônia . . . . .	188	111	77
Portugal . . . . .	123	91	32
Rumânia . . . . .	120	73	47
Rússia . . . . .	55	28	27
Síria . . . . .	63	59	4
Suécia . . . . .	1	—	1
Suíça . . . . .	6	5	1
Tchecoslováquia . . . . .	36	28	8
Turquia . . . . .	19	16	3
Ucrânia . . . . .	6	3	3
Uruguai . . . . .	4	3	1
<b>TOTAL . . . . .</b>	<b>1 411</b>	<b>1 004</b>	<b>407</b>

## ESTADO DE SÃO PAULO

## ÓBITOS — 1958

## 1. ÓBITOS DE MENORES DE UM ANO DE IDADE, POR SEXO, SEGUNDO AS CAUSAS DE MORTE

CAUSAS DE MORTE	TOTAL	Masculino	Feminino	% sôbre o total geral	
				Masculino	Feminino
TÓDAS AS CAUSAS . . . . .	36 494	20 263	16 231	100,00	100,00
<b>PRENATAIS, NATAIS E NEONATAIS</b>	<b>7 162</b>	<b>4 163</b>	<b>2 996</b>	<b>20,56</b>	<b>18,46</b>
Sífilis (20-29) . . . . .	159	79	80	0,39	0,49
Vícios de conformação congênitos (750-759) . . . . .	1 098	644	454	3,18	2,80
Lesões devidas ao parto e asfixia dos recém-nascidos (760-762) . . . . .	1 830	1 112	718	5,49	4,42
Infeções dos recém-nascidos (exceto a diarréia e a pneumonia dos recém-nascidos) (765-768) . . . . .	106	71	35	0,35	0,22
Outras doenças peculiares à primeira idade (769, 771-776) . . . . .	3 805	2 164	1 641	10,68	10,11
Doença hemolítica dos recém-nascidos (eritroblastose) (770) . . . . .	164	96	68	0,47	0,42
<b>DOENÇAS DO APARELHO DIGESTIVO</b>	<b>10 671</b>	<b>5 869</b>	<b>4 806</b>	<b>28,96</b>	<b>29,61</b>
Gastro-enterite e colite-inclusive diarréia dos recém-nascidos (571 e 764) . . . . .	9 607	5 242	4 365	25,87	26,89
Inadaptação do regime alimentar (772) . . . . .	914	522	392	2,58	2,42
Outras doenças do aparelho digestivo (530-570 e 572-585) . . . . .	153	104	49	0,51	0,30
<b>DOENÇAS DO APARELHO RESPIRATÓRIO</b>	<b>5 840</b>	<b>3 176</b>	<b>2 664</b>	<b>15,68</b>	<b>16,41</b>
Gripe (480-483) . . . . .	584	330	254	1,63	1,56
Pneumonia (490-493 e 763) . . . . .	4 897	2 658	2 239	13,12	13,80
Outras doenças do aparelho respiratório (470-475 e 500-527) . . . . .	359	188	171	0,93	1,05
<b>DOENÇAS INFECCIOSAS E PARASITÁRIAS (EXCETO A SÍFILIS)</b>	<b>2 293</b>	<b>1 316</b>	<b>977</b>	<b>6,49</b>	<b>6,02</b>
Tuberculose (1-19) . . . . .	75	42	33	0,21	0,20
Disenteria (tôdas as formas) (45-48) . . . . .	424	237	187	1,17	1,15
Difteria (55) . . . . .	37	24	13	0,12	0,08
Coqueluche (56) . . . . .	202	90	112	0,44	0,69
Infeções meningocócicas (57) . . . . .	26	20	6	0,10	0,04
Tétano (61) . . . . .	1 176	705	471	3,48	2,90
Pollomielite aguda (80) . . . . .	57	39	18	0,19	0,11
Encefalite infecciosa aguda (82) . . . . .	15	12	3	0,06	0,02
Variola (84) . . . . .	4	1	3	0,00	0,02
Sarampo (85) . . . . .	154	78	76	0,38	0,47
Outras doenças classificadas como infecciosas e parasitárias (30-44, 49-54, 58-60, 62-74, 81, 83, 86-138) . . . . .	123	68	55	0,34	0,34
<b>OUTRAS CAUSAS</b> . . . . .	<b>10 525</b>	<b>5 737</b>	<b>4 788</b>	<b>28,31</b>	<b>29,50</b>
Meningite (exceto tuberculosa e meningocócica) (340) . . . . .	188	100	88	0,49	0,54
Outras doenças . . . . .	851	476	375	2,35	2,31
Síntomas e causas mal definidas (780-785) . . . . .	9 376	5 102	4 274	25,18	26,34
Acidentes, envenenamentos e violências (E800-E999) . . . . .	110	59	51	0,29	0,31

NOTA — Óbitos classificados, segundo declarações de atestados, firmados pelos senhores médicos.



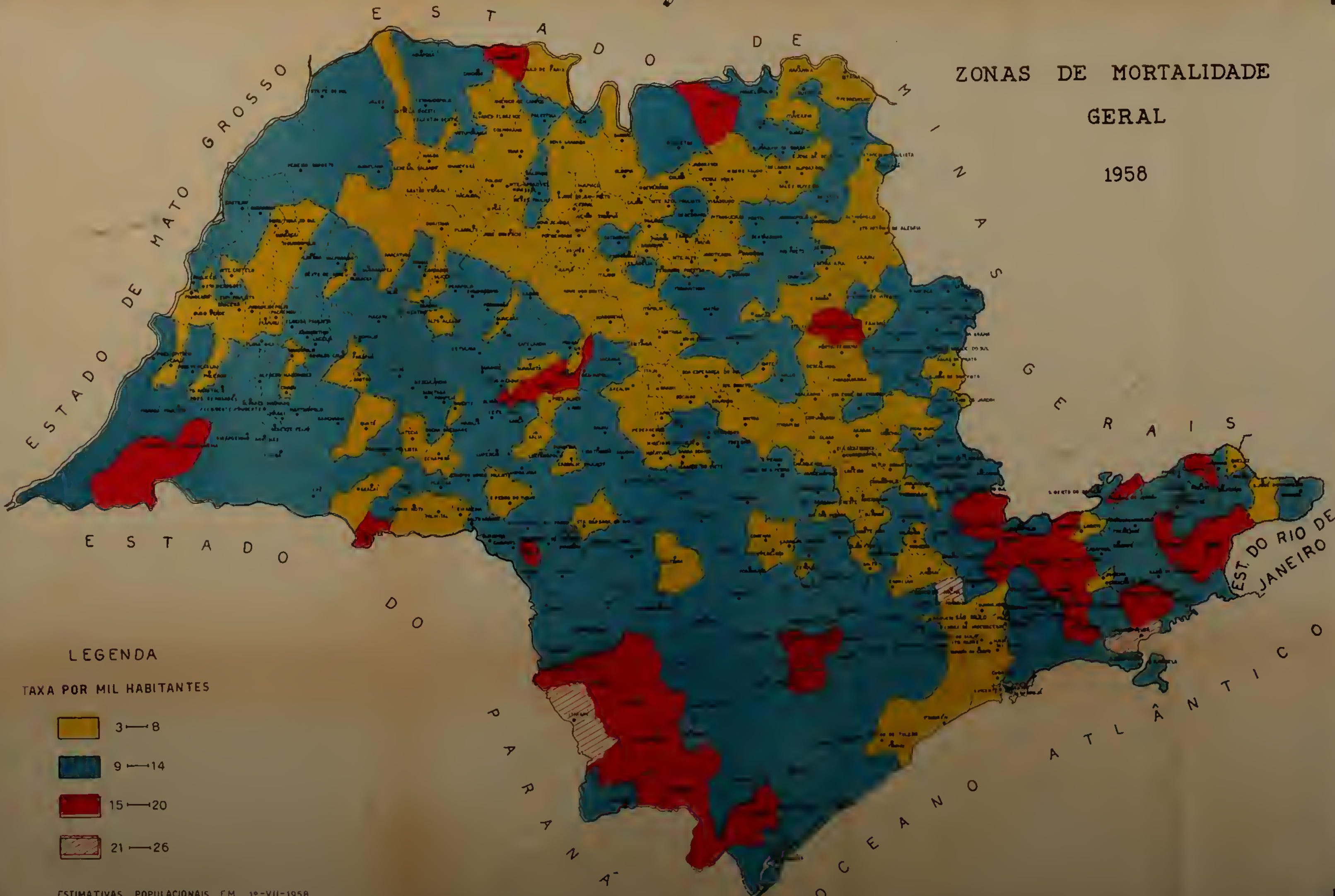

ZONAS DE MORTALIDADE  
GERAL

1958

LEGENDA

TAXA POR MIL HABITANTES

- 3 — 8
- 9 — 14
- 15 — 20
- 21 — 26

## ESTADO DE SÃO PAULO

## ÓBITOS — 1958

## 2. ÓBITOS EM GERAL, POR IDADE E SEXO

IDADE	TOTAL	Masculino	Feminino	% sobre o total geral	
				Masculino	Feminino
TÓDAS AS IDADES . . .	111 651	61 992	49 659	100,00	100,00
Menores de 1 ano. . . . .	36 494	20 263	16 231	32,68	32,69
1 ano. . . . .	6 728	3 352	3 376	5,41	6,80
2 anos . . . . .	2 900	1 422	1 478	2,29	2,98
3 anos . . . . .	1 405	697	708	1,12	1,43
4 anos . . . . .	816	412	404	0,66	0,81
5 a 9 anos . . . . .	1 900	1 045	855	1,69	1,72
10 a 14 anos . . . . .	1 051	592	459	0,95	0,93
15 a 19 anos . . . . .	1 517	836	681	1,35	1,37
20 a 24 anos . . . . .	2 226	1 270	956	2,05	1,93
25 a 29 anos . . . . .	2 755	1 558	1 197	2,51	2,41
30 a 34 anos . . . . .	2 959	1 696	1 263	2,74	2,54
35 a 39 anos . . . . .	3 359	1 928	1 425	3,11	2,87
40 a 44 anos . . . . .	3 627	2 208	1 419	3,56	2,86
45 a 49 anos . . . . .	4 010	2 489	1 521	4,02	3,06
50 a 54 anos . . . . .	4 663	2 918	1 745	4,71	3,51
55 a 59 anos . . . . .	5 547	3 441	2 106	5,55	4,24
60 a 64 anos . . . . .	6 116	3 683	2 433	5,94	4,90
65 a 69 anos . . . . .	5 912	3 430	2 482	5,53	5,00
70 a 74 anos . . . . .	5 493	3 014	2 479	4,86	4,99
75 a 79 anos . . . . .	4 642	2 429	2 213	3,92	4,46
80 a 84 anos . . . . .	3 624	1 661	1 963	2,68	3,95
85 a 89 anos . . . . .	2 063	910	1 153	1,47	2,32
90 a 94 anos . . . . .	979	388	591	0,63	1,19
95 a 99 anos . . . . .	488	168	320	0,27	0,64
100 anos e mais . . . . .	282	103	179	0,17	0,36
Não declarada . . . . .	101	79	22	0,13	0,04

NOTA — Óbitos classificados segundo declarações de atestados, firmados pelos senhores médicos.

## ESTADO DE SÃO PAULO

## PRODUÇÃO AGRÍCOLA — 1958

## I — SEGUNDO OS PRODUTOS

(continua)

PRODUTO	UNIDADE	QUANTIDADE	VALOR ( Cr\$ )
Abacate . . . . .	cento	416 400	30 842 945
Abacaxi . . . . .	fruto	27 151 730	137 979 320
Abóbora . . . . .	fruto	5 034 380	36 348 046
Agave ou sisal . . . . .	quilo	158 930	2 088 555
Alcachofra . . . . .	dúzia	414 560	19 458 880
Alface . . . . .	quilo	23 671 050	106 755 880
Alfafa . . . . .	quilo	38 565 170	96 652 958
Algodão (em caroço) . . . . .	arrôba	30 450 000	5 842 201 860
Alho . . . . .	arrôba	239 860	127 689 100
Ameixa . . . . .	quilo	900 000	6 750 000
Amendoim (em casca) . . . . .	quilo	289 185 670	1 797 559 664
Arroz (em casca) . . . . .	sc. 60 kg	13 857 040	8 757 959 574
Azeitona . . . . .	quilo	7 760	275 600
Banana . . . . .	cacho	46 582 810	1 131 180 170
Batata-doce . . . . .	tonelada	35 429	65 201 890
Batata inglesa . . . . .	sc. 60 kg	6 187 360	2 168 519 276
Bergamota, tangerina . . . . .	cento	1 630 880	105 402 380
Cacau . . . . .	sc. 60 kg	150	300 000
Café (beneficiado) . . . . .	arrôba	41 119 730	18 653 358 220
Cana-de-açúcar . . . . .	tonelada	16 506 470	5 614 485 547
Cana (forragem) . . . . .	tonelada	345 500	74 785 700
Caqui . . . . .	cento	133 245	15 902 650
Castanha européia . . . . .	quilo	10 800	303 500
Cebola . . . . .	arrôba	2 648 820	415 058 778
Cenoura . . . . .	quilo	8 579 100	63 867 300
Centeio . . . . .	quilo	20 000	190 000

## ESTADO DE SÃO PAULO

## PRODUÇÃO AGRÍCOLA — 1958

## I — SEGUNDO OS PRODUTOS

(continuação)

PRODUTO	UNIDADE	QUANTIDADE	VALOR (Cr\$)
Cevada . . . . .	quilo	7 200	39 600
Chá da Índia . . . . .	quilo	730 960	40 193 000
Chicórea . . . . .	quilo	615 000	5 227 500
Côco da Bahia . . . . .	cento	4 939	2 283 400
Cogumelo . . . . .	quilo	10 500	2 894 850
Couve-flor . . . . .	quilo	2 247 200	28 224 800
Cravo da Índia . . . . .	quilo	300	75 000
Ervilha . . . . .	sc. 60 kg	3 990	1 642 400
Ervilha (vagem) . . . . .	quilo	93 000	930 000
Feijão . . . . .	sc. 60 kg	3 348 580	1 683 238 614
Figo . . . . .	cento	765 280	57 375 520
Formium Tenax . . . . .	quilo	3 140 350	32 697 020
Fumo (em fôlha) . . . . .	arrôba	98 970	33 163 078
Gergelim . . . . .	quilo	758 600	8 263 180
Girassol . . . . .	sc. 60 kg	260	135 200
Goiaba . . . . .	cento	529 490	5 149 718
Hortelã . . . . .	quilo	5 230	1 815 856
Jaboticaba . . . . .	quilo	160 000	794 000
Laranja . . . . .	cento	15 482 570	823 869 620
Lemon Grass . . . . .	quilo	340	119 000
Lima da Pérsia . . . . .	cento	47 920	1 699 150
Limão . . . . .	cento	1 504 830	74 167 800
Maçã . . . . .	cento	150 720	16 401 600
Mamão . . . . .	cento	227 790	43 640 000
Mamona . . . . .	quilo	35 390 640	242 306 594
Mandioca brava . . . . .	tonelada	107 700	84 001 600

## ESTADO DE SÃO PAULO

## PRODUÇÃO AGRÍCOLA — 1958

## I — SEGUNDO OS PRODUTOS

(conclusão)

PRODUTO	UNIDADE	QUANTIDADE	VALOR ( Cr\$ )
Mandioca mansa . . . . .	tonelada	889 020	829 561 103
Mandioquinha . . . . .	quilo	8 382 400	61 450 600
Manga . . . . .	cento	740 300	42 422 630
Marmelo . . . . .	cento	40 960	4 747 100
Melancia . . . . .	fruto	6 164 560	86 405 320
Melão . . . . .	fruto	55 000	660 000
Milho . . . . .	sc. 60 kg	23 361 470	5 178 060 217
Morango . . . . .	quilo	842 000	23 832 000
Nóz européia . . . . .	quilo	1 330	93 100
Patchouli . . . . .	quilo	15	27 000
Pepino . . . . .	quilo	100 000	300 000
Pêra . . . . .	cento	240 790	22 509 050
Pêssego . . . . .	cento	353 560	58 259 584
Pimenta do reino . . . . .	quilo	2 900	1 100 000
Pimentão . . . . .	quilo	225 000	2 125 000
Pinha . . . . .	cento	400	60 000
Pímetro . . . . .	quilo	205 000	4 100 000
Rami . . . . .	quilo	326 590	5 952 530
Repolho. . . . .	quilo	25 916 200	124 172 300
Soja. . . . .	sc. 60 kg	45 790	18 853 600
Sorgo . . . . .	quilo	56 000	323 400
Tomate . . . . .	quilo	175 668 560	1 277 251 432
Trigo . . . . .	quilo	5 993 960	61 690 250
Tungue . . . . .	quilo	118 500	355 500
Uva . . . . .	quilo	72 883 640	661 071 028
Vagem . . . . .	quilo	570 000	5 190 000
Verti-vert . . . . .	quilo	1 330	3 990 000



## ESTADO DE SÃO PAULO

## PRODUÇÃO AGRÍCOLA — 1958

## II — SEGUNDO OS PRINCIPAIS MUNICÍPIOS PRODUTORES

(continua)

PRODUTO	MUNICÍPIO	Quantidade	Area total ( ha )	Valor ( Cr\$ )
1. Abacate Unidade: cento	Limeira . . . . .	60 000	98	6 000 000
	Artur Nogueira . . . . .	36 000	22	1 620 000
	São João da Boa Vista . . . . .	24 750	9	1 485 000
	Jardinópolis . . . . .	23 410	52	2 106 900
	Ribeirão Preto . . . . .	21 000	25	1 470 000
	Santa Cruz das Palmeiras . . . . .	18 000	32	1 260 000
	Piracicaba . . . . .	18 000	20	1 080 000
	Araraquara . . . . .	15 600	42	936 000
	Santa Gertrudes . . . . .	13 000	83	890 500
	Cravinhos . . . . .	13 000	5	780 000
	Demais municípios . . . . .	173 640	501	13 214 545
Estado . . . . .	416 400	889	39 842 945	
2. Abacaxi Unidade: fruto	Tatuí . . . . .	3 000 000	363	18 900 000
	Brodósqui . . . . .	2 000 000	97	5 000 000
	Batatais . . . . .	1 281 000	61	5 124 000
	Colina . . . . .	1 160 000	60	4 176 000
	Mogi-Mirim . . . . .	1 100 000	363	11 000 000
	Ribeirão Preto . . . . .	1 050 000	70	1 575 000
	São Joaquim da Barra . . . . .	1 000 000	100	2 300 000
	Morro Agudo . . . . .	950 000	45	950 000
	São Carlos . . . . .	945 000	135	6 615 000
	Araraquara . . . . .	700 000	100	3 150 000
	Demais municípios . . . . .	13 965 730	2 346	79 189 320
	Estado . . . . .	27 151 730	3 740	137 979 320
	3. Abóbora Unidade: fruto	Itapetininga . . . . .	814 800	133
Itapira . . . . .		326 000	200	1 271 400
Ribeira . . . . .		312 000	520	1 872 000
Apiá . . . . .		312 000	1 936	1 560 000
Riolândia . . . . .		280 000	50	700 000
Fartura . . . . .		265 000	53	1 325 900
Guarulhos . . . . .		230 000	30	1 495 000
Américo de Campos . . . . .		229 400	296	573 500
Monte-Mor . . . . .		200 000	130	900 000
Capão Bonito . . . . .		172 000	420	360 000
Demais Municípios . . . . .		1 893 180	1 336	13 569 146
Estado . . . . .		5 034 380	5 104	36 348 046
4. Agave ou sisal Unidade: quilo		Piracicaba . . . . .	120 930	272
	Araraquara . . . . .	38 000	10	456 000
	Estado . . . . .	158 930	282	2 088 555
5. Alcachofra Unidade: dúzia	São Roque . . . . .	300 000	120	16 200 000
	Itapeccerica da Serra . . . . .	80 000	20	1 600 000
	Ibiúna . . . . .	34 560	32	1 658 880
	Estado . . . . .	414 560	172	19 458 880

## ESTADO DE SÃO PAULO

## PRODUÇÃO AGRÍCOLA — 1958

## II — SEGUNDO OS PRINCIPAIS MUNICÍPIOS PRODUTORES (continuação)

PRODUTO	MUNICÍPIO	Quantidade	Área total ( ha )	Valor ( Cr\$ )
6. Alface Unidade: quilo	Mogi das Cruzes . . . . .	17 500 000	700	52 500 000
	Guarulhos . . . . .	2 200 000	100	14 740 000
	São Paulo . . . . .	1 920 000	96	19 200 000
	Santo André . . . . .	376 000	28	5 339 200
	Ribeirão Pires . . . . .	329 000	24	4 573 100
	Jundiaí . . . . .	300 000	15	1 200 000
	Itapeverica da Serra . . . . .	182 500	8	474 500
	Mauá . . . . .	161 000	18	2 769 200
	São José do Rio Preto . . . . .	120 000	4	492 000
	Mairiporã . . . . .	82 500	11	1 064 250
	Demais municípios . . . . .	500 050	51	4 403 630
Estado . . . . .	23 671 050	1 055	106 755 880	
7. Alfafa Unidade: quilo	Maracáí . . . . .	18 000 000	1 700	39 600 000
	Santa Cruz do Rio Pardo . . . . .	5 440 000	800	11 424 000
	Bernardino de Campos . . . . .	2 925 000	450	8 775 000
	Paraguaçu Paulista . . . . .	2 400 000	140	9 600 000
	Florínea . . . . .	2 160 000	270	5 616 000
	Ibirarema . . . . .	2 000 000	440	4 400 000
	Chavantes . . . . .	1 560 170	363	3 744 408
	Salto Grande . . . . .	1 147 500	230	3 213 000
	Ourinhos . . . . .	990 000	135	2 277 000
	Cândido Mota . . . . .	876 500	110	3 768 950
	Demais municípios . . . . .	1 066 000	142	4 234 600
	Estado . . . . .	38 565 170	4 780	96 652 958
	8. Algodão (em caroço) Unidade: arrôba	Pirapôzinho . . . . .	1 716 000	43 000
Paraguaçu Paulista . . . . .		1 017 500	27 500	190 272 500
Maracáí . . . . .		937 500	18 500	150 000 000
Presidente Bernardes . . . . .		925 000	33 000	175 750 000
Lucélia . . . . .		798 500	18 900	159 700 000
Presidente Prudente . . . . .		715 000	14 140	134 420 000
Florínea . . . . .		629 000	14 200	115 020 000
Martinópolis . . . . .		600 000	13 520	120 000 000
Rancharia . . . . .		609 000	15 000	120 000 000
Marabá Paulista . . . . .		562 500	12 500	109 687 500
Demais municípios . . . . .		21 939 000	498 041	4 229 814 660
Estado . . . . .		30 450 000	708 301	5 842 201 860
9. Alho Unidade: arrôba		Fartura . . . . .	64 000	120
	Lavinia . . . . .	20 000	25	9 000 000
	Mococa . . . . .	9 250	16	2 201 250
	Bragança Paulista . . . . .	9 000	30	3 375 000
	Itu . . . . .	6 000	40	5 400 000
	São José do Rio Pardo . . . . .	6 000	60	4 500 000
	Oswaldo Cruz . . . . .	5 500	10	2 475 000
	Garça . . . . .	5 000	12	2 250 000
	Sarapuá . . . . .	5 000	10	1 500 000
	Bauru . . . . .	4 700	14	4 284 000
	Demais municípios . . . . .	105 350	421	54 303 850
	Estado . . . . .	239 800	763	127 639 100

## ESTADO DE SÃO PAULO

## PRODUÇÃO AGRÍCOLA — 1958

## II — SEGUNDO OS PRINCIPAIS MUNICÍPIOS PRODUTORES (continuação)

PRODUTO	MUNICÍPIO	Quantidade	Área total ( ha )	Valor ( Cr\$ )
10. Ameixa Unidade: quilo	Mogi das Cruzes . . . . .	900 000	16	6 750 000
	Estado . . . . .	900 000	16	6 750 000
11. Amendoim (em casca) Unidade: quilo	Clementina . . . . .	19 330 000	10 625	96 650 000
	Tupã . . . . .	19 150 000	12 100	126 390 000
	Marília . . . . .	17 092 000	8 546	107 679 600
	Santo Anastácio . . . . .	16 454 000	8 980	92 142 400
	Pompéia . . . . .	15 864 000	12 420	114 220 800
	Martinópolis . . . . .	15 000 000	10 500	90 000 000
	Alvares Machado . . . . .	12 650 000	7 986	78 430 000
	Alfredo Marcondes . . . . .	11 924 800	5 790	66 778 330
	Presidente Bernardes . . . . .	10 860 000	4 800	76 020 000
	Presidente Venceslau . . . . .	8 520 000	4 130	48 564 000
	Demais municípios . . . . .	142 340 870	116 137	900 683 984
	Estado . . . . .	289 185 670	202 014	1 797 559 664
12. Arroz (em casca) Unidade: sc. 60 kg	Nova Aliança . . . . .	450 000	12 100	243 000 000
	Ituverava . . . . .	392 990	9 250	294 742 500
	Santa Fé do Sul . . . . .	358 000	9 500	214 800 000
	Paulo de Faria . . . . .	336 650	4 970	185 157 500
	Barretos . . . . .	311 850	13 500	187 110 000
	Pindamonhangaba . . . . .	260 000	9 000	182 000 000
	Jales . . . . .	210 000	7 250	126 000 000
	Miguelópolis . . . . .	209 850	9 150	146 895 000
	Guaraci . . . . .	190 000	6 300	123 500 000
	Avaré . . . . .	164 500	4 100	115 150 000
	Demais municípios . . . . .	10 973 200	504 741	6 939 604 574
	Estado . . . . .	13 857 040	589 871	8 757 959 574
	13. Azeitona Unidade: quilo	Campos do Jordão . . . . .	4 260	8
São Roque . . . . .		3 000	3	...
São Bento do Sapucaí . . . . .		500	1	20 000
Estado . . . . .		7 760	12	275 600
14. Banana Unidade: cacho	Registro . . . . .	4 660 000	2 097	102 520 000
	Itanhaém . . . . .	4 550 000	7 280	91 000 000
	Itariri . . . . .	3 860 000	2 364	173 700 000
	Miracatu . . . . .	3 647 600	6 720	91 190 000
	Juquiá . . . . .	2 400 000	1 470	62 400 000
	Iguape . . . . .	1 750 000	1 320	33 250 000
	Pedro de Toledo . . . . .	1 635 000	1 308	81 750 000
	Caraguatatuba . . . . .	1 611 900	1 440	32 238 000
	São Sebastião . . . . .	1 560 000	832	20 280 000
	Santos . . . . .	1 400 000	2 240	28 000 000
	Demais municípios . . . . .	19 508 310	18 493	314 852 170
	Estado . . . . .	46 582 810	45 564	1 131 180 170

## ESTADO DE SÃO PAULO

## PRODUÇÃO AGRÍCOLA -- 1958

## II -- SEGUNDO OS PRINCIPAIS MUNICÍPIOS PRODUTORES (continuação)

PRODUTO	MUNICÍPIO	Quantidade	Area total ( ha )	Valor ( Cr\$ )
15. Batata-doce Unidade: tonelada	Mogi das Cruzes . . . . .	10 000	650	20 000 000
	Salesópolis . . . . .	4 050	225	2 430 000
	Mairiporã . . . . .	2 370	158	5 471 619
	Itu . . . . .	2 220	130	6 660 000
	Palmital . . . . .	1 950	130	975 000
	Ibirarema . . . . .	1 600	150	5 600 000
	Ribeira . . . . .	1 170	90	2 340 000
	Itapeva . . . . .	1 150	54	1 725 000
	Ibiúna . . . . .	730	146	803 000
	Cotia . . . . .	570	38	1 324 395
Demais municípios . . . . .	9 619	966	17 872 876	
Estado . . . . .	35 429	2 737	65 201 890	
16. Batata inglesa Unidade: sc. 60 kg	Mogi das Cruzes . . . . .	350 000	2 500	126 000 000
	Fartura . . . . .	310 000	1 920	129 487 000
	Piedade . . . . .	308 100	2 370	69 753 840
	Bragança Paulista . . . . .	283 600	1 448	84 002 320
	Divinolândia . . . . .	240 000	2 800	54 600 000
	Ibiúna . . . . .	235 430	1 570	91 982 501
	São Sebastião da Gramma . . . . .	225 000	2 900	85 680 000
	Pompéia . . . . .	205 700	1 210	51 425 000
	Itapetininga . . . . .	194 000	1 940	81 480 000
	Suzano . . . . .	172 000	1 380	61 730 800
Demais municípios . . . . .	3 663 530	34 134	1 332 377 815	
Estado . . . . .	6 187 360	54 172	2 168 519 276	
17. Bergamota, tangerina, etc. Unidade: cento	Limeira . . . . .	625 000	1 225	50 000 000
	Iracemápolis . . . . .	110 000	245	8 800 000
	Iguape . . . . .	90 000	96	9 000 000
	Bilac . . . . .	70 670	32	2 120 100
	Garça . . . . .	53 120	41	1 328 000
	Eldorado . . . . .	44 230	196	3 846 000
	Mirandópolis . . . . .	38 400	24	960 000
	Ibirarema . . . . .	35 000	9	875 000
	São João da Boa Vista . . . . .	32 000	20	1 760 000
	Ribeirão Preto . . . . .	27 000	14	1 350 000
Demais municípios . . . . .	505 460	530	20 363 280	
Estado . . . . .	1 630 880	2 432	105 402 380	
18. Cacau Unidade: sc. 60 kg	Caraguatatuba . . . . .	150	16	300 000
	Estado . . . . .	150	16	300 000
19. Café (beneficiado) Unidade: arrôba	Garça . . . . .	929 000	35 355	510 950 000
	São Manuel . . . . .	800 000	31 768	342 000 000
	Jaú . . . . .	744 000	16 384	325 500 000
	Pirajuí . . . . .	672 880	20 607	269 152 000
	Getulina . . . . .	588 000	20 816	220 500 000
	Catanduva . . . . .	580 000	22 738	266 800 000
	Marília . . . . .	570 880	16 056	256 896 000
	Adamantina . . . . .	560 000	13 720	218 400 000
	Tupi Paulista . . . . .	560 000	17 150	210 000 000
	Guarantã . . . . .	518 400	20 000	202 176 000
Demais municípios . . . . .	34 596 570	1 404 854	15 830 984 220	
Estado . . . . .	41 119 730	1 619 448	18 653 358 220	

## ESTADO DE SÃO PAULO

## PRODUÇÃO AGRÍCOLA — 1958

## II — SEGUNDO OS PRINCIPAIS MUNICÍPIOS PRODUTORES

(continuação)

PRODUTO	MUNICÍPIO	Quantidade	Área total ( ha )	Valor ( Cr\$ )
20. Cana-de- açúcar Unidade: tonelada	Piracicaba . . . . .	1 625 000	32 500	617 500 000
	Araraquara . . . . .	775 000	12 700	306 125 000
	Sertãozinho . . . . .	768 900	11 650	288 337 500
	Araras . . . . .	605 000	12 100	222 035 000
	Pontal . . . . .	573 000	9 438	210 291 000
	Santa Bárbara d'Oeste . . . . .	535 000	10 200	197 950 000
	Charqueada . . . . .	464 000	5 800	157 760 000
	Capivari . . . . .	450 000	9 196	177 750 000
	Guariba . . . . .	432 000	8 000	153 792 000
	Fartura . . . . .	432 000	4 800	120 960 000
	Demais municípios . . . . .	9 846 570	199 875	3 161 985 047
	Estado . . . . .	16 506 470	316 259	5 614 485 547
	21. Cana (for- ragem) Unidade: tonelada	Igarapava . . . . .	29 040	726
Araraquara . . . . .		21 500	390	6 880 000
Descalvado . . . . .		20 100	840	7 035 000
Macatuba . . . . .		20 000	500	5 200 000
Pirassununga . . . . .		18 000	380	3 960 000
Itararé . . . . .		17 280	432	2 073 600
Amparo . . . . .		12 690	282	2 030 400
Nova Aliança . . . . .		12 600	339	2 016 000
Santa Cruz das Palmeiras . . . . .		11 000	200	2 200 000
Lorena . . . . .		10 800	360	4 104 000
Demais municípios . . . . .		172 400	5 210	35 221 100
Estado . . . . .		345 500	9 659	74 785 700
22. Caqui Unidade: cento	Mogi das Cruzes . . . . .	50 000	115	9 000 000
	São Paulo . . . . .	12 000	25	1 800 000
	Guarulhos . . . . .	12 000	24	648 000
	Itaquaquecetuba . . . . .	9 300	11	837 000
	Poá . . . . .	6 750	10	405 000
	Cotia . . . . .	6 230	10	498 400
	Pindamonhangaba . . . . .	5 000	12	250 000
	Itatiba . . . . .	4 930	14	493 000
	Tremembé . . . . .	4 500	15	360 000
	Bauru . . . . .	4 200	22	630 000
	Demais municípios . . . . .	18 335	20	981 250
	Estado . . . . .	133 245	278	15 902 650
	23. Castanha européia Unidade: quilo	Campos do Jordão . . . . .	7 500	11
Guarulhos . . . . .		2 000	5	64 000
Limeira . . . . .		1 300	1	52 000
Estado . . . . .		10 800	17	303 500
24. Cebola Unidade: arrôba		Piedade . . . . .	600 000	1 700
	Bragança Paulista . . . . .	285 000	750	32 775 000
	Sorocaba . . . . .	184 500	992	25 092 000
	Fartura . . . . .	170 000	250	38 080 000
	São José do Rio Pardo . . . . .	140 000	400	21 000 000
	São Roque . . . . .	112 000	350	15 680 000
	Araçoiaba da Serra . . . . .	103 400	780	17 360 860
	Guapiara . . . . .	90 720	280	14 751 072
	Itu . . . . .	90 000	300	12 150 000
	Capão Bonito . . . . .	79 800	210	11 970 000
	Demais municípios . . . . .	793 400	3 023	160 199 846
	Estado . . . . .	2 648 820	9 035	415 058 778

## ESTADO DE SÃO PAULO

## PRODUÇÃO AGRÍCOLA -- 1958

## II — SEGUNDO OS PRINCIPAIS MUNICÍPIOS PRODUTORES (continuação)

PRODUTO	MUNICÍPIO	Quantidade	Área total ( ha )	Valor ( Cr\$ )
25. Cenoura Unidade: quilo	Mairiporã . . . . .	3 600 000	200	18 000 000
	Piedade . . . . .	1 499 100	263	13 491 000
	São Bento do Sapucaí . . . . .	1 250 000	50	5 000 000
	Itapeçerica da Serra . . . . .	1 050 000	25	7 980 000
	Campos do Jordão . . . . .	870 000	58	17 400 000
	Guarulhos . . . . .	125 000	6	900 000
	Santa Isabel . . . . .	52 000	5	270 400
	Santo André . . . . .	40 000	4	320 000
	Itararé . . . . .	30 000	2	180 000
	Franco da Rocha . . . . .	30 000	2	120 000
	Demais municípios . . . . .	33 000	4	205 000
Estado . . . . .	8 579 100	619	63 867 300	
26. Centeio Unidade: quilo	Fartura . . . . .	20 000	12	190 000
	Estado . . . . .	20 000	12	190 000
27. Cevada Unidade: quilo	Fartura . . . . .	7 200	4	39 600
	Estado . . . . .	7 200	4	39 600
28. Chá da Índia Unidade: quilo	Registro . . . . .	724 000	4 072	39 820 000
	Mogi das Cruzes . . . . .	4 460	16	223 000
	Pariquera-Açu . . . . .	2 500	1	150 000
	Estado . . . . .	730 960	4 089	40 193 000
29. Chicórea Unidade: quilo	Guarulhos . . . . .	615 000	40	5 227 500
	Estado . . . . .	615 000	40	5 227 500
30. Cão da Bahia Unidade: cento	Ilhabela . . . . .	4 800	11	2 160 000
	Barretos . . . . .	120	3	108 000
	Ubatuba . . . . .	15	—	9 000
	Eldorado . . . . .	4	—	6 400
	Estado . . . . .	4 939	15	2 283 400
31. Cogumelo Unidade: quilo	Cabreúva . . . . .	10 500	—	2 894 850
	Estado . . . . .	10 500	—	2 894 850

## ESTADO DE SÃO PAULO

## PRODUÇÃO AGRÍCOLA — 1958

## II — SEGUNDO OS PRINCIPAIS MUNICÍPIOS PRODUTORES (continuação)

PRODUTO	MUNICÍPIO	Quantidade	Area total ( ha )	Valor ( Cr\$ )
32. Couve-flor Unidade: quilo	Guarulhos . . . . .	1 000 000	50	5 500 000
	Mairiporã . . . . .	600 000	20	12 060 000
	Campinas . . . . .	250 000	22	750 000
	Jundiaí . . . . .	160 000	20	4 800 000
	Itapeçerica da Serra . . . . .	73 000	35	3 285 000
	Santo André . . . . .	60 000	5	900 000
	Santa Isabel . . . . .	26 000	5	228 800
	Barrinha . . . . .	25 000	1	250 000
	Sertãozinho . . . . .	25 000	1	250 000
	Franco da Rocha . . . . .	15 000	1	75 000
	Demais municípios . . . . .	13 200	1	126 000
Estado . . . . .	2 247 200	161	28 224 800	
33. Cravo da Índia Unidade: quilo	Ubatuba . . . . .	300	—	75 000
	Estado . . . . .	300	—	75 000
34. Ervilha Unidade: sc. 60 kg	Monte Alegre do Sul . . . . .	2 300	50	575 000
	Mogi das Cruzes . . . . .	880	53	844 800
	Tatuí . . . . .	650	24	175 500
	Guarulhos . . . . .	150	26	40 500
	Suzano . . . . .	10	2	6 600
	Estado . . . . .	3 990	155	1 642 400
35. Ervilha (vagem) Unidade: quilo	Atibaia . . . . .	93 000	62	930 000
	Estado . . . . .	93 000	62	930 000
36. Feijão Unidade: sc. 60 kg	Cândido Mota . . . . .	92 600	6 500	43 614 600
	Fatura . . . . .	82 500	3 840	26 391 750
	Cunha . . . . .	75 200	6 700	61 160 160
	Itaí . . . . .	53 560	2 810	22 500 556
	Tupã . . . . .	45 470	2 240	27 282 000
	Getulina . . . . .	43 660	4 420	20 061 770
	Santa Fé do Sul . . . . .	42 980	2 890	17 303 748
	Franca . . . . .	39 600	2 918	31 485 960
	Colina . . . . .	36 000	2 200	21 960 000
	São Manuel . . . . .	35 500	5 598	14 657 950
	Demais municípios . . . . .	2 801 510	250 933	1 396 820 120
	Estado . . . . .	3 348 580	291 049	1 683 238 614
	37. Figo Unidade: cento	Valinhos . . . . .	580 000	360
Vinhedo . . . . .		76 800	20	6 144 000
Campinas . . . . .		45 000	27	4 500 000
Jundiaí . . . . .		30 000	31	1 800 000
Itatiba . . . . .		17 000	41	2 890 000
Sumaré . . . . .		7 200	4	576 000
Mogi das Cruzes . . . . .		6 000	3	540 000
Cotia . . . . .		840	1	50 400
Campos do Jordão . . . . .		730	1	146 000
Águas da Prata . . . . .		670	—	33 500
Demais municípios . . . . .		1 040	2	95 620
Estado . . . . .	765 280	490	57 375 520	

## ESTADO DE SÃO PAULO

## PRODUÇÃO AGRÍCOLA — 1958

## II — SEGUNDO OS PRINCIPAIS MUNICÍPIOS PRODUTORES (continuação)

PRODUTO	MUNICÍPIO	Quantidade	Área total ( ha )	Valor ( Cr\$ )
38. Formium Tenax Unidade: quillo	Cabreúva . . . . .	2 019 960	543	24 239 520
	Pilar do Sul . . . . .	1 098 560	220	8 239 200
	Ibiúna . . . . .	21 830	88	218 300
	Estado . . . . .	3 140 350	851	32 697 020
39. Fumo (em fôlha) Unidade: arrôba	Rio das Pedras . . . . .	30 000	121	900 000
	Piracicaba . . . . .	28 000	400	12 600 000
	Socorro . . . . .	8 000	320	2 560 000
	Arealva . . . . .	6 800	441	5 032 000
	Itapira . . . . .	5 440	165	2 005 728
	Fartura . . . . .	2 480	37	496 000
	Natividade da Serra . . . . .	1 800	30	900 000
	Monte Alegre do Sul . . . . .	1 800	30	486 000
	Bragança Paulista . . . . .	1 500	50	780 000
	São Bento do Sapucaí . . . . .	1 500	15	675 000
	Demais municípios . . . . .	11 650	315	6 728 350
Estado . . . . .	98 970	1 924	33 163 078	
40. Gergelim Unidade: quillo	Miguelópolis . . . . .	454 800	980	5 275 000
	Guaíra . . . . .	120 000	120	1 440 000
	Morro Agudo . . . . .	84 000	200	756 000
	Pereira Barreto . . . . .	37 800	21	226 900
	Guará . . . . .	33 000	70	221 100
	São Joaquim da Barra . . . . .	21 000	50	294 000
	São Simão . . . . .	8 000	8	49 600
	Estado . . . . .	758 600	1 449	8 263 180
41. Girassol Unidade: sc. 60 kg	Cândido Mota . . . . .	260	7	135 200
	Estado . . . . .	260	7	135 200
42. Goiaba Unidade: cento	Pedreira . . . . .	295 240	215	2 420 968
	Artur Nogueira . . . . .	180 000	375	1 800 000
	Miracatu . . . . .	50 000	62	500 000
	Águas da Prata . . . . .	3 250	16	48 750
	S. Rita do Passa Quatro . . . . .	1 000	2	20 000
	Piracicaba . . . . .	...	50	360 000
Estado . . . . .	529 490	720	5 149 718	
43. Hortelã Unidade: quillo	Taciba . . . . .	5 230	25	1 815 856
	Estado . . . . .	5 230	25	1 815 856
44. Jabuticaba Unidade: quillo	Casa Branca . . . . .	154 000	52	770 000
	Jardinópolis . . . . .	6 000	3	24 000
	Santa Cruz das Palmeiras . . . . .	—	4	—
	Estado . . . . .	160 000	59	794 000



## ESTADO DE SÃO PAULO

## PRODUÇÃO AGRÍCOLA — 1958

## II — SEGUNDO OS PRINCIPAIS MUNICÍPIOS PRODUTORES (continuação)

PRODUTO	MUNICÍPIO	Quantidade	Área total ( ha )	Valor ( Cr\$ )	
45. Laranja Unidade: cento	Limeira . . . . .	2 000 000	4 900	160 000 000	
	Bebedouro . . . . .	1 800 000	2 205	77 400 000	
	Pitangueiras . . . . .	669 000	594	64 893 000	
	Pederneiras . . . . .	600 000	250	11 400 000	
	Taquaritinga . . . . .	520 000	468	36 400 000	
	Araras . . . . .	516 000	1 519	20 640 000	
	Araraquara . . . . .	352 000	275	14 080 000	
	Sorocaba . . . . .	280 000	504	19 600 000	
	Santa Branca . . . . .	275 000	324	16 500 000	
	Matão . . . . .	260 000	104	6 500 000	
	Demais municípios . . . . .	8 210 570	12 471	396 256 620	
	Estado . . . . .	15 482 570	23 614	823 669 620	
46. Lemon Grass Unidade: quilo	Pindamonhangaba . . . . .	340	20	119 000	
	Estado . . . . .	340	20	119 000	
47. Lima da Pérsia Unidade: cento	Itapecerica da Serra . . . . .	25 500	17	1 020 000	
	Batatais . . . . .	6 000	3	240 000	
	Serra Negra . . . . .	5 000	2	150 000	
	Maracá . . . . .	5 000	18	100 000	
	São João da Boa Vista . . . . .	2 500	4	80 000	
	Redenção da Serra . . . . .	2 500	1	75 000	
	Bilac . . . . .	600	—	15 000	
	Piacatu . . . . .	520	—	10 400	
	Herculândia . . . . .	250	—	6 250	
	Itapeva . . . . .	50	1	2 500	
	Estado . . . . .	47 920	46	1 699 150	
48. Limão Unidade: cento	Pitangueiras . . . . .	290 250	206	13 641 750	
	Limeira . . . . .	120 000	294	8 400 000	
	Matão . . . . .	104 000	21	3 640 000	
	Guarulhos . . . . .	100 000	62	3 200 600	
	Ribeirão Preto . . . . .	80 000	49	2 000 000	
	Araraquara . . . . .	63 000	37	2 205 000	
	S. Rita do Passa Quatro . . . . .	60 000	34	2 700 000	
	Torrinha . . . . .	45 000	22	3 825 000	
	Sorocaba . . . . .	42 940	41	1 717 600	
	Tambaú . . . . .	42 000	35	1 260 000	
	Demais municípios . . . . .	557 640	610	31 578 450	
		Estado . . . . .	1 504 830	1 411	74 167 800
	49. Maçã Unidade: cento	Valinhos . . . . .	85 000	375	5 950 000
Campos do Jordão . . . . .		30 960	64	6 192 000	
Itatiba . . . . .		14 600	69	1 606 000	
Jundiaí . . . . .		7 200	19	1 440 000	
Vinhedo . . . . .		6 000	5	300 000	
Campinas . . . . .		5 000	12	650 000	
Itu . . . . .		500	2	37 500	
Mairiporã . . . . .		400	—	100 000	
Monte-Mor . . . . .		400	1	24 000	
Jarinu . . . . .		340	2	30 600	
Demais municípios . . . . .		320	—	71 500	
		Estado . . . . .	150 720	550	16 401 600

## ESTADO DE SÃO PAULO

## PRODUÇÃO AGRÍCOLA — 1958

## II — SEGUNDO OS PRINCIPAIS MUNICÍPIOS PRODUTORES

(continuação)

PRODUTO	MUNICÍPIO	Quantidade	Area total ( ha )	Valor ( Cr\$ )
50. Mamão Unidade: cento	Monte Alto . . . . .	190 000	1 350	36 005 000
	Pirangi . . . . .	20 000	160	3 264 000
	Ribeira . . . . .	6 000	120	1 200 000
	Taiacu . . . . .	4 500	225	675 000
	Pedreira . . . . .	2 480	56	496 000
	Piracicaba . . . . .	1 800	10	720 000
	São João da Boa Vista . . . . .	1 200	7	600 000
	Serra Negra . . . . .	1 000	49	500 000
	Taiúva . . . . .	500	9	75 000
	Ibirarema . . . . .	150	1	45 000
	Demais municípios . . . . .	160	2	60 000
	Estado . . . . .	227 790	1 989	43 640 000
51. Mamona Unidade: quilo	Ibitinga . . . . .	1 600 000	1 936	11 200 000
	Mirante do Paranapanema . . . . .	1 400 000	1 000	9 520 000
	Viradouro . . . . .	1 245 000	1 050	8 715 000
	Santo Anastácio . . . . .	1 185 600	880	8 062 080
	Pompéia . . . . .	1 040 000	520	6 240 000
	Junqueirópolis . . . . .	858 000	660	5 577 000
	Itaju . . . . .	840 000	1 060	6 300 000
	Jaboticabal . . . . .	824 600	889	6 596 800
	Marília . . . . .	742 400	928	4 454 400
	Santa Adélia . . . . .	726 000	484	7 260 000
	Demais municípios . . . . .	24 929 040	27 922	168 381 314
	Estado . . . . .	35 390 640	37 329	242 306 594
52. Mandioca brava Unidade: tonelada	Conchal . . . . .	50 000	2. 500	40 000 000
	Pindamonhangaba . . . . .	8 600	710	9 460 000
	Cosmópolis . . . . .	5 000	250	5 000 000
	Aguai . . . . .	4 500	300	2 700 000
	Jacupiranga . . . . .	4 250	250	1 275 000
	Cachoeira Paulista . . . . .	4 200	220	1 596 000
	Ubatuba . . . . .	4 000	250	4 000 000
	Pariquera-Açu . . . . .	3 600	200	3 240 000
	Ibirarema . . . . .	3 500	140	2 275 000
	Tatui . . . . .	3 420	236	3 420 000
	Demais municípios . . . . .	16 630	1 167	11 035 600
	Estado . . . . .	107 700	6 223	84 001 600
53. Mandioca mansa Unidade: tonelada	Araras . . . . .	75 000	4 356	60 000 000
	Cândido Mota . . . . .	65 000	4 887	35 750 000
	Ibitinga . . . . .	30 000	1 452	19 650 000
	Bebedouro . . . . .	24 200	968	13 552 000
	Mogi-Mirim . . . . .	24 000	1 210	19 200 000
	Palmital . . . . .	24 000	1 030	12 000 000
	Assis . . . . .	20 000	1 600	32 000 000
	Fartura . . . . .	20 000	480	3 000 000
	Igarapava . . . . .	19 200	800	38 400 000
	Taubaté . . . . .	19 100	900	30 560 000
	Demais municípios . . . . .	568 500	32 938	565 449 103
	Estado . . . . .	889 020	50 621	829 561 103

## ESTADO DE SÃO PAULO

## PRODUÇÃO AGRÍCOLA — 1958

## II — SEGUNDO OS PRINCIPAIS MUNICÍPIOS PRODUTORES (continuação)

PRODUTO	MUNICÍPIO	Quantidade	Área total ( ha )	Valor ( Cr\$ )	
54. Mandioqui- nha Unidade: quilo	Mairiporã . . . . .	4 207 500	255	26 086 500	
	Piedade . . . . .	3 749 900	220	33 749 100	
	Ibiúna . . . . .	425 000	34	1 615 000	
	Estado . . . . .	8 382 400	509	61 450 600	
55. Manga Unidade: cento	Jardinópolis . . . . .	255 000	1 224	20 400 000	
	Araraquara . . . . .	64 000	205	1 920 000	
	São João da Boa Vista . . . . .	60 000	36	3 600 000	
	Igarapava . . . . .	51 000	109	1 530 000	
	Assis . . . . .	40 000	64	3 200 000	
	São Joaquim da Barra . . . . .	25 000	32	625 000	
	Pinhal . . . . .	20 000	13	1 000 000	
	Mococa . . . . .	18 200	40	782 600	
	Jahotical . . . . .	17 280	54	518 400	
	Bariri . . . . .	16 800	18	840 000	
	Demais municípios . . . . .	173 020	436	8 006 630	
	Estado . . . . .	740 300	2 231	42 422 630	
	56. Marmelo Unidade: cento	Cabreúva . . . . .	12 000	30	1 680 000
Bragança Paulista . . . . .		10 000	40	870 000	
Cunha . . . . .		7 000	17	700 000	
Tietê . . . . .		4 200	12	546 000	
Capão Bonito . . . . .		3 750	13	225 000	
Itu . . . . .		1 800	1	360 000	
Itatiba . . . . .		860	3	232 200	
Campos do Jordão . . . . .		590	3	70 800	
Ribeirão Branco . . . . .		460	2	39 100	
Monte-Mor . . . . .		300	15	24 000	
Estado . . . . .		40 960	136	4 747 100	
57. Melancia Unidade: fruto		Bastos . . . . .	1 219 000	430	18 285 000
		Tatui . . . . .	749 960	363	7 499 600
	Itapetininga . . . . .	323 000	42	4 845 000	
	São Pedro . . . . .	290 000	145	2 320 000	
	Cândido Mota . . . . .	250 000	32	2 500 000	
	Araçoiaba da Serra . . . . .	250 000	125	2 250 000	
	Vera Cruz . . . . .	215 000	43	3 225 000	
	Boituva . . . . .	214 000	140	2 568 000	
	Capivari . . . . .	192 000	73	4 992 000	
	Bauru . . . . .	184 800	126	6 394 080	
	Demais municípios . . . . .	2 276 800	1 194	31 526 640	
	Estado . . . . .	6 164 560	2 713	86 405 320	
	58. Melão Unidade: fruto	Araçoiaba da Serra . . . . .	55 000	11	660 000
Estado . . . . .		55 000	11	660 000	

## ESTADO DE SÃO PAULO

## PRODUÇÃO AGRÍCOLA — 1958

## II — SEGUNDO OS PRINCIPAIS MUNICÍPIOS PRODUTORES

(continuação)

PRODUTO	MUNICÍPIO	Quantidade	Area total ( ha )	Valor ( Cr\$ )
59. Milho Unidade: sc. 60 kg	Itai . . . . .	681 000	19 630	102 150 000
	Novo Horizonte . . . . .	376 150	21 900	101 560 500
	Taquarituba . . . . .	366 300	9 900	54 945 000
	Barretos . . . . .	313 300	10 120	51 694 500
	Miguelópolis . . . . .	304 720	16 500	62 467 600
	Campinas . . . . .	300 000	10 000	90 000 000
	Jaboticabal . . . . .	298 000	11 900	59 600 000
	Fartura . . . . .	266 000	7 200	53 200 000
	Maracá . . . . .	259 500	10 500	51 900 000
	Santa Cruz do Rio Pardo . . . . .	250 000	11 000	60 000 000
	Demais municípios . . . . .	19 946 500	861 153	4 490 542 617
Estado . . . . .	23 361 470	989 803	5 178 060 217	
60. Morango Unidade: quilo	Atibaia . . . . .	480 000	16	16 800 000
	Suzano . . . . .	173 000	22	2 595 000
	Piedade . . . . .	96 000	6	2 112 000
	Mogi das Cruzes . . . . .	93 000	30	2 325 000
	Estado . . . . .	842 000	74	23 832 000
61. Nóz européia Unidade: quilo	Limeira . . . . .	1 330	1	93 100
	Estado . . . . .	1 330	1	93 100
62. Patchoull Unidade: quilo	Pindamonhangaba . . . . .	15	5	27 000
	Estado . . . . .	15	5	27 000
63. Pepino Unidade: quilo	Mogi das Cruzes . . . . .	100 000	65	300 000
	Estado . . . . .	100 000	65	300 000
64. Pêra Unidade: cento	São Roque . . . . .	72 000	144	6 480 000
	Campos do Jordão . . . . .	30 970	37	3 716 400
	Itu . . . . .	28 000	11	3 360 000
	Mogi das Cruzes . . . . .	13 000	40	1 040 000
	Ibiúna . . . . .	9 500	6	912 000
	Itatiba . . . . .	9 100	7	1 183 000
	Campinas . . . . .	7 500	12	975 000
	Guarulhos . . . . .	7 500	7	540 000
	Poá . . . . .	7 000	6	420 000
	Jarinu . . . . .	7 000	2	245 000
	Demais municípios . . . . .	49 220	74	3 637 650
	Estado . . . . .	240 790	346	22 509 050
	65. Pêssego Unidade: cento	São Paulo . . . . .	80 850	158
Jacarei . . . . .		70 000	34	9 100 000
Guararema . . . . .		65 000	72	7 800 000
Mogi das Cruzes . . . . .		22 560	254	3 384 000
Cotia . . . . .		11 850	—	948 000
Guarulhos . . . . .		11 500	20	885 500
São Roque . . . . .		10 250	15	4 100 000
Registro . . . . .		10 200	7	1 530 000
Atibaia . . . . .		9 000	11	2 250 000
São Bernardo do Campo . . . . .		8 000	22	960 000
Demais municípios . . . . .		54 350	70	4 664 084
Estado . . . . .		353 560	663	58 259 584

## ESTADO DE SÃO PAULO

## PRODUÇÃO AGRÍCOLA — 1958

## II — SEGUNDO OS PRINCIPAIS MUNICÍPIOS PRODUTORES

(continuação)

PRODUTO	MUNICÍPIO	Quantidade	Área total ( ha )	Valor ( Cr\$ )	
66. Pimenta do reino Unidade: quilo	Registro . . . . .	2 000	2	500 000	
	Caraguatatuba . . . . .	500	4	500 000	
	Ubatuba . . . . .	400	—	100 000	
	Estado . . . . .	2 900	(K) 7	1 100 000	
67. Pimentão Unidade: quilo	Guararema . . . . .	175 000	45	1 925 000	
	Jundiaí . . . . .	50 000	5	200 000	
	Estado . . . . .	225 000	50	2 125 000	
68. Pinha Unidade: cento	Jardinópolis . . . . .	400	2	60 000	
	Estado . . . . .	400	2	60 000	
69. Piretro Unidade: quilo	Guarulhos . . . . .	205 000	37	4 100 000	
	Estado . . . . .	205 000	37	4 100 000	
70. Rami Unidade: quilo	Novo Horizonte . . . . .	270 600	220	4 870 800	
	Maracá . . . . .	45 200	29	1 066 720	
	Ubatuba . . . . .	10 000	25	...	
	Dourado . . . . .	790	13	15 010	
	Estado . . . . .	326 590	287	5 952 530	
71. Repólho Unidade: quilo	Mogi das Cruzes . . . . .	17 600 000	850	88 000 000	
	Suzano . . . . .	2 474 000	165	4 948 000	
	São Paulo . . . . .	1 620 000	65	6 480 000	
	Guarulhos . . . . .	1 200 000	37	14 400 000	
	Guararema . . . . .	950 000	40	2 375 000	
	Itapecerica da Serra . . . . .	652 500	20	1 435 500	
	Campinas . . . . .	300 000	20	750 000	
	Alfredo Marcondes . . . . .	210 000	3	1 260 000	
	Santo André . . . . .	180 000	6	1 080 000	
	Franco da Rocha . . . . .	100 000	2	300 000	
	Demais municípios . . . . .	629 700	45	3 143 800	
	Estado . . . . .	25 916 200	1 253	124 172 300	
	72. Soja Unidade: sc. 60 kg	Guaira . . . . .	10 000	363	6 000 000
São Joaquim da Barra . . . . .		4 340	217	1 562 400	
Orlândia . . . . .		3 400	170	969 000	
Mirandópolis . . . . .		2 900	145	1 218 000	
Pereira Barreto . . . . .		2 310	110	716 100	
Guararapes . . . . .		1 890	50	567 000	
São João da Boa Vista . . . . .		1 700	110	649 400	
Ipuã . . . . .		1 550	97	604 500	
Barretos . . . . .		1 400	70	504 000	
São Simão . . . . .		1 300	100	780 000	
Demais municípios . . . . .		15 000	1 195	5 283 200	
Estado . . . . .		45 790	2 627	18 853 600	
73. Sorgo Unidade: quilo		São Simão . . . . .	24 000	20	98 400
		Borborema . . . . .	15 000	10	150 000
	Itaberá . . . . .	12 000	5	60 000	
	Florínea . . . . .	5 000	5	15 000	
	Estado . . . . .	56 000	40	223 400	

## ESTADO DE SÃO PAULO

## PRODUÇÃO AGRÍCOLA — 1958

## II — SEGUNDO OS PRINCIPAIS MUNICÍPIOS PRODUTORES

(continuação)

PRODUTO	MUNICÍPIO	Quantidade	Área total ( ha )	Valor ( Cr\$ )
74. Tomate Unidade: quilo	Bragança Paulista . . . . .	22 700 000	723	145 280 000
	Campinas . . . . .	13 500 000	300	108 000 000
	Ibiúna . . . . .	13 050 000	290	65 250 000
	Taquaritinga . . . . .	11 500 000	1 200	55 200 000
	Pindamonhangaba . . . . .	10 000 000	300	100 000 000
	Indaiatuba . . . . .	3 400 000	1 200	50 400 000
	São Carlos . . . . .	8 000 000	400	48 000 000
	Monte Alto . . . . .	6 720 000	840	47 040 000
	Piedade . . . . .	6 474 000	240	56 971 200
	Cotia . . . . .	5 656 540	502	33 939 240
	Demais municípios . . . . .	69 668 020	3 520	567 170 992
	Estado . . . . .	175 668 560	9 515	1 277 251 432
75. Trigo Unidade: quilo	Itapeva . . . . .	1 800 000	2 178	18 000 000
	Itaberá . . . . .	1 600 000	2 710	17 600 000
	Fartura . . . . .	800 000	1 200	8 800 000
	Maracá . . . . .	453 260	567	4 532 600
	Itararé . . . . .	300 600	360	3 006 000
	Itaporanga . . . . .	277 500	370	2 775 000
	Capão Bonito . . . . .	240 000	300	2 040 000
	Itapetininga . . . . .	116 000	145	1 160 000
	São Miguel Arcanjo . . . . .	108 000	90	1 080 000
	Jarinu . . . . .	96 000	70	960 000
	Demais municípios . . . . .	202 600	492	1 736 650
	Estado . . . . .	5 993 960	8 482	61 690 250
76. Túngue Unidade: quilo	Campinas . . . . .	75 000	340	225 000
	Leme . . . . .	43 500	52	130 500
	Estado . . . . .	118 500	392	355 500
77. Uva Unidade: quilo	Jundiaí . . . . .	26 000 000	6 292	156 000 000
	Vinhedo . . . . .	22 217 600	2 516	222 176 000
	São Roque . . . . .	11 560 000	1 042	92 480 000
	Itatiba . . . . .	1 876 000	190	56 280 000
	Cabreúva . . . . .	1 375 000	76	16 500 000
	Valinhos . . . . .	1 100 000	176	9 900 000
	Salto . . . . .	1 046 250	46	15 693 750
	Jarinu . . . . .	700 000	119	2 220 000
	Pinhal . . . . .	475 000	43	3 800 000
	Mogi das Cruzes . . . . .	450 000	45	9 000 000
	Demais municípios . . . . .	6 083 790	886	76 021 278
	Estado . . . . .	72 883 640	11 431	661 071 028
78. Vagem Unidade: quilo	Mogi das Cruzes . . . . .	510 000	160	4 590 000
	Guararema . . . . .	60 000	9	600 000
	Estado . . . . .	570 000	169	5 190 000
79. Verti-Vert Unidade: quilo	Pindamonhangaba . . . . .	1 330	60	3 990 000
	Estado . . . . .	1 330	60	3 990 000

NOTA: O total não corresponde à soma das parcelas em virtude de terem sido computadas as frações das áreas inferiores a 10 hectares.

INFORMANTES: Agências Municipais de Estatística.

## ESTADO DE SÃO PAULO

## PRODUÇÃO AGRÍCOLA — 1958

## III — VALOR DA PRODUÇÃO POR MUNICÍPIO

(continua)

MUNICÍPIO	Valor da produção agrícola (Cr\$ 1 000)	MUNICÍPIO	Valor da produção agrícola (Cr\$ 1 000)
Adamantina . . . . .	316 038	Borborema . . . . .	92 800
Aguai . . . . .	42 112	Botucatu . . . . .	201 909
Águas da Prata . . . . .	56 643	Bragança Paulista . . . . .	496 743
Águas de Lindóia . . . . .	12 613	Braúna . . . . .	122 249
Águas de São Pedro . . . . .	—	Brodósqui . . . . .	55 367
Agudos . . . . .	119 201	Brotas . . . . .	119 321
Alfredo Marcondes . . . . .	170 757	Buri . . . . .	26 928
Altinópolis . . . . .	47 917	Buritama . . . . .	34 608
Alto Alegre . . . . .	130 477	Buritzal . . . . .	38 604
Álvares Florence . . . . .	118 137	Cabrália Paulista . . . . .	48 679
Álvares Machado . . . . .	203 155	Cabreúva . . . . .	78 155
Álvaro de Carvalho . . . . .	63 258	Caçapava . . . . .	54 796
Americana . . . . .	92 275	Cachoeira Paulista . . . . .	6 673
Américo de Campos . . . . .	63 171	Caconde . . . . .	72 515
Amparo . . . . .	163 192	Cafelândia . . . . .	222 650
Analândia . . . . .	20 608	Caibabu . . . . .	76 548
Andradina . . . . .	125 918	Caiuá . . . . .	16 053
Angatuba . . . . .	65 537	Cajobi . . . . .	78 661
Anhembi . . . . .	24 975	Cajuru . . . . .	121 472
Anhumas . . . . .	75 143	Campinas . . . . .	408 490
Aparecida . . . . .	14 975	Campos do Jordão . . . . .	49 804
Apiá . . . . .	51 287	Campos Novos Paulista . . . . .	22 249
Araçatuba . . . . .	284 978	Cananéia . . . . .	4 440
Araçoiaba da Serra . . . . .	83 984	Cândido Mota . . . . .	414 967
Araraquara . . . . .	533 077	Capão Bonito . . . . .	109 432
Araras . . . . .	399 675	Capivari . . . . .	234 659
Arealva . . . . .	44 403	Caraguatatuba . . . . .	37 055
Areias . . . . .	10 487	Cardoso . . . . .	51 799
Ariranha . . . . .	99 551	Casa Branca . . . . .	82 862
Artur Nogueira . . . . .	106 999	Castilho . . . . .	136 605
Assis . . . . .	231 820	Catanduva . . . . .	320 435
Atibaia . . . . .	112 357	Cedral . . . . .	167 879
Auriflama . . . . .	83 981	Cerqueira César . . . . .	64 475
Avai . . . . .	61 962	Cerquillo . . . . .	60 140
Avanhandava . . . . .	83 220	Charqueada . . . . .	176 103
Avaré . . . . .	274 721	Chavantes . . . . .	175 149
Balbinos . . . . .	52 307	Clementina . . . . .	287 791
Bálsamo . . . . .	95 458	Colina . . . . .	209 176
Bananal . . . . .	10 281	Conchal . . . . .	57 843
Bariri . . . . .	193 714	Conchas . . . . .	34 757
Barra Bonita . . . . .	152 580	Cordeirópolis . . . . .	95 500
Barretos . . . . .	294 143	Coroados . . . . .	93 812
Barrinha . . . . .	96 343	Corumbataí . . . . .	13 170
Barueri . . . . .	3 058	Cosmópolis . . . . .	96 017
Bastos . . . . .	38 206	Cosmorama . . . . .	172 372
Batatais . . . . .	218 027	Cotia . . . . .	79 800
Bauru . . . . .	103 920	Cravinhos . . . . .	171 271
Bebedouro . . . . .	195 194	Cruzeiro . . . . .	4 045
Bento de Abreu . . . . .	89 444	Cubatão . . . . .	8 070
Bernardino de Campos . . . . .	132 223	Cunha . . . . .	103 438
Bilac . . . . .	181 187	Descalvado . . . . .	149 508
Birigui . . . . .	143 013	Divinolândia . . . . .	105 445
Boa Esperança do Sul . . . . .	95 535	Dois Córregos . . . . .	77 196
Bocaina . . . . .	66 673	Dourado . . . . .	61 488
Bofete . . . . .	35 522	Dracena . . . . .	329 120
Boituva . . . . .	52 007	Duartina . . . . .	169 750

## ESTADO DE SÃO PAULO

## PRODUÇÃO AGRÍCOLA — 1958

## III — VALOR DA PRODUÇÃO POR MUNICÍPIO

(continuação)

MUNICÍPIO	Valor da produção agrícola (Cr\$ 1 000)	MUNICÍPIO	Valor da produção agrícola (Cr\$ 1 000)
Echaporã . . . . .	91 977	Irapuru . . . . .	176 216
Eldorado . . . . .	56 045	Itaberá . . . . .	82 383
Elias Fausto . . . . .	31 915	Itaí . . . . .	189 819
Estréla d'Oeste . . . . .	168 728	Itajobi . . . . .	116 007
Fartura . . . . .	662 280	Itaju . . . . .	71 151
Fernandópolis . . . . .	333 460	Itanhaém . . . . .	95 032
Fernando Prestes . . . . .	58 752	Itapecerica da Serra . . . . .	27 032
Ferraz de Vasconcelos . . . . .	1 876	Itapetininga . . . . .	222 752
Flora Rica . . . . .	71 463	Itapeva . . . . .	81 544
Flórida Paulista . . . . .	233 914	Itapira . . . . .	197 528
Florínea . . . . .	192 421	Itápolis . . . . .	209 535
Franca . . . . .	316 955	Itaporanga . . . . .	74 754
Franco da Rocha . . . . .	8 436	Itapuí . . . . .	108 894
Gália . . . . .	217 146	Itaquaquetuba . . . . .	13 017
Garça . . . . .	588 995	Itararé . . . . .	98 335
Gastão Vidigal . . . . .	28 997	Itariri . . . . .	173 865
General Salgado . . . . .	50 782	Itatiba . . . . .	123 142
Getulina . . . . .	280 092	Itatinga . . . . .	32 227
Glicério . . . . .	69 532	Itirapina . . . . .	38 326
Guaçara . . . . .	195 603	Itirapuã . . . . .	34 852
Guaimbé . . . . .	132 914	Itu . . . . .	131 216
Guaíra . . . . .	158 307	Ituverava . . . . .	498 339
Guapiacu . . . . .	71 464	Jaborandi . . . . .	132 425
Guapiara . . . . .	53 121	Jaboticabal . . . . .	264 791
Guará . . . . .	140 394	Jacaré . . . . .	122 490
Guaraçai . . . . .	214 264	Jacupiranga . . . . .	88 163
Guaraci . . . . .	180 709	Jaguariúna . . . . .	33 416
Guarantã . . . . .	211 724	Jaés . . . . .	323 480
Guararapes . . . . .	213 070	Jambeiro . . . . .	4 312
Guararema . . . . .	44 235	Jardinópolis . . . . .	217 512
Guaratinguetá . . . . .	36 226	Jarinu . . . . .	32 351
Guareí . . . . .	39 646	Jau . . . . .	504 385
Guariba . . . . .	208 848	Joanópolis . . . . .	34 574
Guarujá . . . . .	18 103	José Bonifácio . . . . .	119 375
Guarulhos . . . . .	70 600	Júlio Mesquita . . . . .	112 180
Herculândia . . . . .	83 720	Jundiá . . . . .	241 466
Iacanga . . . . .	57 008	Junqueirópolis . . . . .	268 908
Ibaté . . . . .	64 993	Juquiá . . . . .	64 887
Ibirá . . . . .	48 040	Lagoinha . . . . .	6 015
Ibirarema . . . . .	64 965	Laranjal Paulista . . . . .	62 469
Ibitinga . . . . .	175 752	Lavínia . . . . .	186 693
Ibiúna . . . . .	212 661	Lavrinhas . . . . .	5 261
Icém . . . . .	64 680	Leme . . . . .	216 038
Iepê . . . . .	67 718	Lençóis Paulista . . . . .	121 467
Igarapu do Tietê . . . . .	106 549	Limeira . . . . .	317 746
Igarapava . . . . .	197 465	Lins . . . . .	282 644
Igaratá . . . . .	14 462	Lorena . . . . .	37 854
Iguape . . . . .	79 303	Lucélia . . . . .	411 354
Ilhabela . . . . .	8 312	Lucianópolis . . . . .	36 392
Indaialuba . . . . .	140 564	Lupércio . . . . .	63 260
Indiana . . . . .	49 869	Lutécia . . . . .	84 973
Indiaporá . . . . .	45 398	Macatuba . . . . .	96 529
Ipaçu . . . . .	124 242	Macaubal . . . . .	76 764
Iporanga . . . . .	25 954	Magda . . . . .	34 991
Ipuã . . . . .	100 069	Mairiporã . . . . .	135 476
Iracemópolis . . . . .	150 638	Manduri . . . . .	83 573
Irapuã . . . . .	77 866	Marabá Paulista . . . . .	193 617



## ESTADO DE SÃO PAULO

## PRODUÇÃO AGRÍCOLA -- 1958

## III — VALOR DA PRODUÇÃO POR MUNICÍPIO

(continuação)

MUNICÍPIO	Valor da produção agrícola (Cr\$ 1 000)	MUNICÍPIO	Valor da produção agrícola (Cr\$ 1 000)
Maracá	310 439	Pederneiras	131 994
Mariápolis	91 800	Pedregulho	172 301
Marília	559 151	Pedreira	15 199
Martinópolis	268 911	Pedro de Toledo	84 894
Matão	308 113	Penápolis	248 214
Mauá	8 683	Pereira Barreto	210 486
Miguelópolis	314 586	Pereiras	46 062
Mineiros do Tietê	41 842	Piacatu	62 816
Miracatu	100 967	Piedade	280 244
Mirandópolis	235 081	Pilar do Sul	82 175
Mirante do Paranapanema	197 573	Pindamonhangaba	369 426
Mirassol	252 275	Pindorama	145 345
Mococa	214 645	Pinhal	192 007
Mogi das Cruzes	405 640	Piquerobi	39 862
Mogi-Guaçu	110 082	Piquete	3 263
Mogi-Mirim	95 977	Piracaia	40 502
Monte Alegre do Sul	16 576	Piracicaba	718 860
Monte Alto	161 762	Piraju	207 853
Monte Aprazível	77 802	Pirajuí	313 357
Monte Azul Paulista	150 838	Pirangi	60 511
Monte Castelo	201 809	Pirapózinho	436 655
Monteiro Lobato	13 675	Pirassununga	138 538
Monte-Mor	59 960	Piratininga	123 625
Morro Agudo	175 468	Pitangueiras	268 863
Murutinga do Sul	109 077	Planalto	76 912
Natividade da Serra	16 662	Platina	18 273
Nazaré Paulista	22 189	Poá	2 916
Neves Paulista	201 528	Poloni	37 193
Nhandeara	97 360	Pompéia	456 108
Nipoá	27 773	Pongai	107 219
Nova Aliança	496 718	Pontal	260 645
Nova Europa	62 480	Porangaba	12 590
Nova Granada	117 777	Pôrto Feliz	166 078
Novo Horizonte	331 213	Pôrto Ferreira	26 157
Nuporanga	45 253	Potirendaba	133 648
Óleo	48 483	Presidente Alves	98 259
Olímpia	269 057	Presidente Bernardes	305 193
Oriente	128 921	Presidente Epitácio	23 442
Orlândia	87 219	Presidente Prudente	247 150
Oscar Bressane	122 591	Presidente Venceslau	196 188
Oswaldo Cruz	370 345	Promissão	199 974
Ourinhos	114 332	Quatá	210 835
Ouro Verde	103 971	Queluz	4 370
Pacaembu	318 123	Quintana	85 685
Palestina	140 593	Rancharia	148 550
Palmital	243 867	Redenção da Serra	7 638
Panorama	6 024	Regente Feijó	42 600
Paraguaçu Paulista	333 691	Reginópolis	90 720
Paraibuna	10 524	Registro	185 785
Paraíso	64 104	Ribeira	31 879
Paranapanema	37 190	Ribeirão Bonito	56 581
Parapuã	186 391	Ribeirão Branco	38 393
Pariquera-Açu	34 948	Ribeirão Pires	12 319
Patrocínio Paulista	56 171	Ribeirão Preto	282 892
Paulicéia	26 553	Ribeirão Vermelho do Sul	32 448
Paulo de Faria	266 902	Rifaina	21 162

## ESTADO DE SÃO PAULO

## PRODUÇÃO AGRÍCOLA — 1958

## III — VALOR DA PRODUÇÃO POR MUNICÍPIO

(conclusão)

MUNICÍPIO	Valor da produção agrícola (Cr\$ 1 000)	MUNICÍPIO	Valor da produção agrícola (Cr\$ 1 000)
Rincão . . . . .	44 994	São Luís do Paraitinga	14 417
Rinópolis . . . . .	168 139	São Manuel . . . . .	499 861
Rio Claro . . . . .	153 722	São Miguel Arcanjo . . . . .	78 091
Rio das Pedras . . . . .	120 662	São Paulo . . . . .	147 374
Riolândia . . . . .	90 517	São Pedro . . . . .	103 845
Rubiácea . . . . .	126 515	São Pedro do Turvo . . . . .	78 673
Sabino . . . . .	53 720	São Roque . . . . .	215 175
Sales Oliveira . . . . .	53 737	São Sebastião . . . . .	20 280
Salesópolis . . . . .	56 993	São Sebastião da Gra-	
Salto . . . . .	57 456	ma . . . . .	151 235
Salto de Pirapora . . . . .	14 786	São Simão . . . . .	172 734
Salto Grande . . . . .	63 048	São Vicente . . . . .	26 600
Santa Adélia . . . . .	88 942	Sarapuá . . . . .	73 532
Santa Bárbara d'Oeste	215 780	Serra Azul . . . . .	55 222
Santa Bárbara do Rio		Serrana . . . . .	64 920
Pardo . . . . .	30 035	Serra Negra . . . . .	50 827
Santa Branca . . . . .	27 041	Sertãozinho . . . . .	365 177
Santa Cruz da Con-		Severinia . . . . .	65 008
ceição . . . . .	31 663	Silveiras . . . . .	11 845
Santa Cruz das Pal-		Socorro . . . . .	89 585
meiras . . . . .	94 897	Sorocaba . . . . .	75 541
Santa Cruz do Rio		Sumaré . . . . .	31 050
Pardo . . . . .	230 676	Suzano . . . . .	97 683
Santa Fé do Sul . . . . .	337 410	Tabapuã . . . . .	168 369
Santa Gertrudes . . . . .	62 918	Tabatinga . . . . .	126 923
Santa Isabel . . . . .	36 431	Taciba . . . . .	107 865
Santa Mercedes . . . . .	51 438	Taiacu . . . . .	33 852
Santana de Parnaíba	20 051	Taiúva . . . . .	33 248
Santa Rita do Passa		Tambaú . . . . .	55 263
Quatro . . . . .	140 967	Tanabi . . . . .	194 147
Santa Rosa de Viterbo	76 703	Tapiratiba . . . . .	77 701
Santo Anastácio . . . . .	244 473	Taquaritinga . . . . .	311 234
Santo André . . . . .	41 507	Taquarituba . . . . .	76 455
Santo Antônio da Ale-		Tatui . . . . .	170 140
gria . . . . .	12 587	Taubaté . . . . .	158 102
Santo Antônio de Pos-		Terra Roxa . . . . .	102 493
se . . . . .	97 864	Tietê . . . . .	136 053
Santo Antônio do Jar-		Timburi . . . . .	141 275
dim . . . . .	88 088	Torrinha . . . . .	62 634
Santos . . . . .	30 430	Tremembé . . . . .	49 417
São Bento do Sapucaí	33 655	Tupã . . . . .	522 485
São Bernardo do Cam-		Tupi Paulista . . . . .	350 235
po . . . . .	4 420	Ubatuba . . . . .	21 614
São Caetano do Sul . . . . .	—	Ubirajara . . . . .	93 057
São Carlos . . . . .	208 611	Uchoa . . . . .	63 314
São João da Boa Vista	164 306	Uru . . . . .	39 569
São Joaquim da Bar-		Urupês . . . . .	138 975
ra . . . . .	166 937	Valentim Gentil . . . . .	55 612
São José da Bela Vis-		Valinhos . . . . .	30 043
ta . . . . .	69 426	Valparaíso . . . . .	207 966
São José do Barreiro	6 171	Vargem Grande do Sul	139 397
São José do Rio Par-		Vera Cruz . . . . .	195 591
do . . . . .	204 405	Vinhedo . . . . .	243 847
São José do Rio Prê-		Viradouro . . . . .	111 692
to . . . . .	357 577	Votuporanga . . . . .	256 242
São José dos Campos	182 446		
		ESTADO . . . . .	56 931 539

**ESTADO DE SÃO PAULO**  
**POPULAÇÃO PECUÁRIA — 1958**  
**I — SEGUNDO AS ESPÉCIES**

REBANHOS E AVES	Nº DE CABEÇAS	VALOR ( Cr\$ 1 000 )
Bovinos . . . . .	10 129 285	39 700 058
Búfalos . . . . .	1 624	13 665
Eqüinos . . . . .	920 028	2 929 461
Asininos . . . . .	9 838	71 192
Muareis . . . . .	725 232	3 516 513
Suínos . . . . .	5 097 844	8 428 557
Ovínos . . . . .	135 580	63 729
Caprinos . . . . .	477 701	147 967
Patos, marrecos e gansos . . . . .	573 052	39 368
Perus . . . . .	203 195	75 094
Galinhas . . . . .	22 731 271	1 704 304
Galos, frangos e frangas . . . . .	11 974 751	809 679

## ESTADO DE SÃO PAULO

## POPULAÇÃO PECUÁRIA — 1958

## II — MUNICÍPIO DE MAIOR POPULAÇÃO PECUÁRIA EM CADA ESPÉCIE

ESPECIE	MUNICÍPIO	Nº DE CABEÇAS	VALOR (Cr\$ 1 000)
Bovinos	Pereira Barreto . . . . .	251 000	677 700
	Araçatuba . . . . .	190 000	560 500
	Valparaíso . . . . .	171 000	530 100
	Paraibuna . . . . .	150 000	900 000
	Barretos . . . . .	148 000	666 000
	Paulo de Faria . . . . .	145 000	725 000
	Santo Anastácio . . . . .	135 000	513 000
	Novo Horizonte . . . . .	132 000	660 000
	Presidente Epitácio . . . . .	120 000	480 000
	Lavínia . . . . .	120 000	420 000
	Demais municípios . . . . .	8 633 250	33 911 583
Estado . . . . .	10 195 250	40 043 883	
Búfalos	Franca . . . . .	450	3 150
	São Miguel Arcanjo . . . . .	400	3 600
	Miguelópolis . . . . .	130	1 950
	Pirapõzinho . . . . .	100	1 250
	Eldorado . . . . .	92	736
	Pariquera-Açu . . . . .	90	360
	Araçatuba . . . . .	80	544
	Santa Rosa do Viterbo . . . . .	49	245
	São José dos Campos . . . . .	45	450
	Pedregulho . . . . .	45	328
	Demais municípios . . . . .	143	1 052
	Estado . . . . .	1 624	13 665
	Equinos	Paraibuna . . . . .	50 000
Jales . . . . .		30 000	135 000
Santo Anastácio . . . . .		20 000	80 000
Mirante do Paranapanema . . . . .		15 000	60 000
Novo Horizonte . . . . .		12 500	25 000
Bragança Paulista . . . . .		9 400	32 900
Nhandeara . . . . .		9 000	27 000
Santa Fé do Sul . . . . .		9 000	25 200
Cândido Mota . . . . .		8 375	27 637
Morro Agudo . . . . .		7 300	21 900
Demais municípios . . . . .		760 313	2 388 664
Estado . . . . .		930 888	2 973 301
Asininos		São Paulo . . . . .	1 340
	Eragança Paulista . . . . .	850	6 120
	Fernandópolis . . . . .	560	1 736
	Franca . . . . .	300	1 500
	Paranapanema . . . . .	240	1 248
	Bernardino de Campos . . . . .	200	900
	Lavrinhas . . . . .	200	740
	Colina . . . . .	200	400
	Ituverava . . . . .	180	576
	José Bonifácio . . . . .	150	1 050
	Demais municípios . . . . .	5 715	37 344
Estado . . . . .	9 935	71 714	

## ESTADO DE SÃO PAULO

## POPULAÇÃO PECUÁRIA — 1958

## II — MUNICÍPIO DE MAIOR POPULAÇÃO PECUÁRIA EM CADA ESPÉCIE

ESPÉCIE	MUNICÍPIO	Nº DE CABEÇAS	VALOR (Cr\$ 1 000)
Muares	Santo Anastácio . . . . .	17 000	85 000
	Mirante do Paranapanema . . . . .	12 500	62 500
	Piracicaba . . . . .	11 200	36 960
	Capivari . . . . .	7 600	31 920
	Campinas . . . . .	7 500	45 000
	Quatá . . . . .	7 120	35 600
	Paraibuna . . . . .	7 000	49 000
	Martinópolis . . . . .	7 000	31 500
	Botucatu . . . . .	6 500	78 000
	Araraquara . . . . .	6 500	32 500
	Demais municípios . . . . .	635 312	3 028 533
Estado . . . . .	725 232	3 516 513	
Suínos	Santa Cruz do Rio Pardo . . . . .	110 000	198 000
	Paraibuna . . . . .	70 000	175 000
	São Carlos . . . . .	66 500	63 840
	Jaes . . . . .	61 000	122 000
	Assis . . . . .	60 000	108 000
	Bragança Paulista . . . . .	52 000	166 400
	Pereira Barreto . . . . .	51 600	44 170
	Arealva . . . . .	50 000	65 000
	Votuporanga . . . . .	50 000	40 000
	Florínea . . . . .	50 000	35 000
	Demais municípios . . . . .	4 476 744	7 411 147
Estado . . . . .	5 097 844	8 428 557	
Ovinos	Itapetininga . . . . .	8 000	8 800
	Castilho . . . . .	5 000	2 000
	São José do Rio Pardo . . . . .	5 000	2 000
	Mineiros do Tietê . . . . .	3 500	1 750
	São João da Boa Vista . . . . .	2 700	1 215
	São Paulo . . . . .	2 016	2 419
	Campinas . . . . .	2 000	1 000
	Quatá . . . . .	1 850	925
	Garça . . . . .	1 800	468
	Cândido Mota . . . . .	1 503	751
	Demais municípios . . . . .	102 211	42 401
Estado . . . . .	135 580	63 729	
Caprinos	Presidente Venceslau . . . . .	13 000	2 860
	Marabá Paulista . . . . .	12 000	2 640
	Ribeira . . . . .	12 000	1 440
	Anhumas . . . . .	8 000	4 000
	Tupã . . . . .	7 000	2 660
	Santo Anastácio . . . . .	7 000	1 750
	Pompéia . . . . .	6 600	1 650
	Cafelândia . . . . .	6 000	3 000
	Quatá . . . . .	5 571	1 560
	São Roque . . . . .	5 500	1 540
	Demais municípios . . . . .	395 030	124 867
Estado . . . . .	477 701	147 967	

## ESTADO DE SÃO PAULO

## POPULAÇÃO PECUÁRIA — 1958

## II — MUNICÍPIO DE MAIOR POPULAÇÃO PECUÁRIA EM CADA ESPÉCIE

ESPÉCIE	MUNICÍPIO	Nº DE CABEÇAS	VALOR (Cr\$ 1 000)
Patos, marrecos e gansos	Mogi das Cruzes . . . . .	28 000	2 240
	São Paulo . . . . .	13 181	1 582
	Pinhal . . . . .	12 970	1 167
	Itapetininga . . . . .	11 000	880
	Joanópolis . . . . .	10 500	735
	Palmital . . . . .	8 500	382
	Araras . . . . .	8 000	640
	Franca . . . . .	7 500	300
	Santo Anastácio . . . . .	7 000	490
	Santa Branca . . . . .	7 000	350
	Demais municípios . . . . .	459 401	30 602
Estado . . . . .	573 052	39 368	
Perus	São Paulo . . . . .	11 172	3 938
	São Roque . . . . .	8 750	4 375
	Jundiaí . . . . .	6 000	3 000
	Itápolis . . . . .	4 000	1 000
	Bragança Paulista . . . . .	3 500	1 330
	Promissão . . . . .	3 100	775
	Presidente Venceslau . . . . .	3 000	1 050
	Pinhal . . . . .	2 850	1 140
	Marabá Paulista . . . . .	2 600	910
	Itapetininga . . . . .	2 500	1 300
	Demais municípios . . . . .	155 723	51 276
Estado . . . . .	203 195	75 094	
Galinhas	São Paulo . . . . .	1 225 188	147 023
	Mogi das Cruzes . . . . .	1 100 000	88 000
	São Carlos . . . . .	920 000	73 600
	Bastos . . . . .	750 000	60 000
	Cotia . . . . .	650 000	65 000
	Mococa . . . . .	470 000	29 140
	Ibitinga . . . . .	430 000	47 300
	Guarulhos . . . . .	400 000	30 000
	São Bernardo do Campo . . . . .	360 000	46 800
	Itapecerica da Serra . . . . .	296 700	26 703
	Demais municípios . . . . .	16 129 383	1 090 738
Estado . . . . .	22 731 271	1 704 304	
Galos, frangos e frangas	São Carlos . . . . .	560 000	36 400
	Cotia . . . . .	400 000	32 000
	Bebedouro . . . . .	241 000	12 050
	Presidente Venceslau . . . . .	210 000	14 700
	Marabá Paulista . . . . .	190 000	11 400
	Novo Horizonte . . . . .	180 000	9 900
	São Bernardo do Campo . . . . .	153 000	15 300
	Jundiaí . . . . .	150 000	15 000
	Adamantina . . . . .	150 000	9 000
	Jales . . . . .	140 000	9 800
	Demais municípios . . . . .	9 600 751	644 129
Estado . . . . .	11 974 751	809 679	

**ESTADO DE SÃO PAULO**  
**PRODUÇÃO DE ORIGEM ANIMAL — 1958**  
**I — LEITE E OVOS, QUANTIDADE E VALOR**

PRODUTOS	UNIDADE	QUANTIDADE	VALOR (Cr\$)
Leite (de vaca) . . . . .	litro	1 196 399 544	7 354 498 930
Ovos (de galinha) . . . . .	dúzia	151 490 200	3 978 770 580

**II — LEITE E OVOS, SEGUNDO OS PRINCIPAIS MUNICÍPIOS  
PRODUTORES**

ESPÉCIE	MUNICÍPIO	QUANTIDADE	VALOR (Cr\$)
Leite (de vaca) Unidade: litro	Guaratinguetá . . . . .	24 300 000	198 400 000
	Taubaté . . . . .	14 000 000	112 000 000
	São José dos Campos . . . . .	13 918 250	97 427 740
	Tupã . . . . .	13 560 000	108 480 000
	Campinas . . . . .	12 500 000	75 000 000
	Paraibuna . . . . .	12 400 000	86 800 000
	Lorena . . . . .	12 000 000	84 000 000
	Sta. Rita do Passa Quatro . . . . .	12 000 000	84 000 000
	Pindamonhangaba . . . . .	12 000 000	72 000 000
	Descalvado . . . . .	11 500 000	69 000 000
Demais municípios . . . . .	1 057 721 300	6 367 391 190	
Ovos (de galinha) Unidade: dúzia	Mogi das Cruzes . . . . .	12 300 000	307 500 000
	São Paulo . . . . .	11 230 890	449 235 600
	Cotia . . . . .	5 200 000	156 000 000
	Guarulhos . . . . .	5 100 000	153 000 000
	Bastos . . . . .	5 000 000	160 000 000
	Ititinga . . . . .	4 000 000	112 000 000
	São Bernardo do Campo . . . . .	3 960 000	126 720 000
	Mococa . . . . .	3 151 000	66 171 000
	Itapecerica da Serra . . . . .	2 875 000	86 250 000
	Suzano . . . . .	2 791 620	69 790 500
Demais municípios . . . . .	95 881 690	2 292 103 480	

INFORMANTES: Agências Municipais de Estatística.

**ESTADO DE SÃO PAULO**  
**PRODUÇÃO INDUSTRIAL — 1954/1958**

**IV — ALGUNS PRODUTOS: QUANTIDADE E VALOR DA PRODUÇÃO**

(continua)

PRODUTOS SEGUNDO A CLASSE DE INDÚSTRIA	Unidade	QUANTIDADE				
		1954	1955	1956	1957	1958
<b>EXTRATIVA DE PRODUTOS MINERAIS</b>						
Água Mineral . . . . .	litro	11 873 513	18 825 499	23 017 286	25 654 137	32 950 340
<b>TRANSFORMAÇÃO DE MINERAIS NÃO METÁLICOS</b>						
Chapas de cimento e amianto . . . . .	m2	4 405 000	2 666 470	3 587 355	2 726 065	4 653 850
Cimento . . . . .	T	779 831	805 748	906 396	1 039 574	1 081 754
Esmeril em pó . . . . .	T	480	520	592	1 072	1 100
Lixa . . . . .	m2	4 047 932	4 440 567	5 061 505	3 492 700	4 850 443
Rebôlo de esmeril . . . . .	T	207	618	625	788	779
Seringa hipodérmica . . . . .	uma	629 471	1 598 499	1 459 215	996 945	888 630
Tubos de cimento e amianto . . . . .	T	6 436	7 052	8 938	7 180	9 266
Vidro plano . . . . .	m2	—	3 291 751	2 173 184	4 031 259	4 467 266
Vidro de segurança . . . . .	m2	78 603	68 511	80 310	105 430	114 020
<b>METALÚRGICA</b>						
Aço e ferro - Bilets . . . . .	T	11 178	7 202	5 659	16 962	17 988
Aço e ferro - Forjados . . . . .	T	1 127	923	2 001	2 629	3 908
Aço e ferro - Laminados . . . . .	T	154 852	127 964	174 737	201 055	214 422
Aço e ferro - Lingotes . . . . .	T	120 350	143 747	163 365	157 642	135 301
Aço e ferro - Palanquilha . . . . .	T	14 683	14 629	15 606	18 102	19 419
Aço e ferro - Vergalhões . . . . .	T	26 854	20 813	27 187	38 684	46 533
Cofre de aço . . . . .	um	—	14 753	15 997	14 032	14 968
Palha de aço . . . . .	T	398	238	352	308	612
Espingarda . . . . .	uma	12 125	11 770	10 037	8 948	8 319
Ferro gusa . . . . .	T	65 406	87 673	86 497	93 644	74 730
Fogão a gás . . . . .	um	150 700	203 491	435 014	228 390	282 952
Garrucha . . . . .	uma	21 397	25 956	32 582	31 442	33 836
Lã de aço . . . . .	T	2 967	3 137	3 622	3 611	4 770
Revólver . . . . .	um	3 031	3 850	4 150	4 865	4 983
<b>MECÂNICA</b>						
Balança . . . . .	uma	—	137 106	103 010	89 658	183 152
Elevador . . . . .	um	763	714	674	746	682
Máquina de costura . . . . .	uma	60 593	153 636	259 884	302 609	261 430
Máquina registradora . . . . .	uma	1 238	1 759	2 325	1 921	4 513
Tear . . . . .	um	1 376	1 391	1 198	646	829
Tórno (diversos tipos) . . . . .	um	2 251	2 591	2 995	2 541	3 359
<b>MATERIAL ELÉTRICO E MATERIAL DE COMUNICAÇÕES</b>						
Acumulador . . . . .	um	771 785	702 979	727 924	780 523	866 897
Aparelho telefônico . . . . .	um	—	17 380	44 031	55 306	66 893
Aparelho de televisão . . . . .	um	11 288	33 353	56 356	72 714	110 308
Aquecedor elétrico . . . . .	um	4 031	3 807	5 504	5 175	8 513
Aspirador de pó . . . . .	um	25 526	20 878	27 974	23 687	28 509
Batedeira elétrica . . . . .	uma	20 884	40 149	37 885	30 377	46 240
Bateria para rádio . . . . .	uma	209 237	255 729	246 869	236 218	348 258
Eletródos . . . . .	T	—	2 353	5 130	3 052	3 442

NOTA — Os dados referentes a 1958 são provisórios e sujeitos a retificação. Em algumas Classes de Indústria a coleta de questionários não foi encerrada.

Dados extraídos do Registro Industrial.



**ESTADO DE SÃO PAULO**  
**PRODUÇÃO INDUSTRIAL — 1954/1958**

**IV — ALGUNS PRODUTOS: QUANTIDADE E VALOR DA PRODUÇÃO**

(continua)

PRODUTOS SEGUNDO A CLASSE DE INDÚSTRIA	Unidade	VALOR (Cr\$ 1000)				
		1954	1955	1956	1957	1958
<b>EXTRATIVA DE PRODUTOS MINERAIS</b>						
Água Mineral . . . . .	litro	24 428	41 180	55 006	69 400	86 683
<b>TRANSFORMAÇÃO DE MINERAIS NÃO METÁLICOS</b>						
<b>Chapas de cimento e Amianto . . . . .</b>						
Cimento . . . . .	m2	231 467	190 651	294 669	265 045	597 249
Esmeril em pó . . . . .	T	876 052	1 035 286	1 368 198	1 724 033	2 439 733
Lixa . . . . .	T	4 870	5 206	11 244	18 847	16 689
Rebólo de esmeril . . . . .	m2	119 095	197 584	315 191	250 834	315 616
Seringa hipodérmica . . . . .	T	30 159	47 318	85 276	112 022	83 044
Tubos de cimento e amianto . . . . .	uma	7 878	28 802	37 218	24 457	24 340
Vidro plano . . . . .	T	54 624	76 072	107 345	102 996	156 768
Vidro de segurança . . . . .	m2	—	262 383	207 520	466 085	569 406
	m2	45 615	44 491	79 587	141 426	194 131
<b>METALÚRGICA</b>						
Aço e ferro - Billets . . . . .	T	69 519	39 611	39 613	141 816	136 971
Aço e ferro - Forjados . . . . .	T	30 779	30 267	69 715	99 927	137 202
Aço e ferro - Laminados . . . . .	T	1 007 603	924 565	1 403 306	1 778 894	3 016 053
Aço e ferro - Lingotes . . . . .	T	415 158	605 438	697 779	711 375	1 096 047
Aço e ferro - Palanquilha . . . . .	T	75 815	65 894	89 419	137 741	187 547
Aço e ferro - Vergalhões . . . . .	T	175 602	176 045	252 252	366 558	583 503
Cofre de aço . . . . .	um	—	82 428	90 635	123 862	52 621
Palha de aço . . . . .	T	8 665	7 903	10 301	14 058	27 561
Espingarda . . . . .	uma	4 975	5 862	6 078	6 290	5 823
Ferro gusa . . . . .	T	140 572	214 844	200 802	228 672	311 304
Fogão a gás . . . . .	um	328 352	483 834	1 218 818	663 445	988 213
Garrucha . . . . .	uma	4 790	5 877	9 472	9 147	13 181
Lã de aço . . . . .	T	86 788	163 188	229 669	360 976	539 025
Revólver . . . . .	um	2 983	3 850	5 395	7 459	8 941
<b>MECANICA</b>						
Balança . . . . .	uma	—	158 421	219 748	218 158	321 481
Elevador . . . . .	um	252 728	256 885	310 150	426 124	487 166
Máquina de costura . . . . .	uma	221 554	702 495	1 137 478	1 442 399	1 453 495
Máquina registradora . . . . .	uma	7 245	19 545	36 115	34 106	93 996
Tear . . . . .	um	50 894	71 861	86 112	48 452	75 254
Tórno (diversos tipos) . . . . .	um	132 152	228 657	374 652	345 034	445 897
<b>MATERIAIS ELÉTRICOS DE COMUNICAÇÕES</b>						
Acumulador . . . . .	um	398 230	442 987	600 431	824 701	1 023 565
Aparelho telefônico . . . . .	um	—	17 203	67 678	119 082	135 626
Aparelho de televisão . . . . .	um	161 163	672 837	1 682 689	1 738 681	2 961 535
Aquecedor elétrico . . . . .	um	19 596	23 332	30 007	27 228	60 199
Aspirador de pó . . . . .	um	64 149	62 394	87 553	95 881	138 720
Batedeira elétrica . . . . .	uma	26 795	61 932	69 197	65 178	115 537
Bateria para rádio . . . . .	uma	55 777	104 282	126 763	130 728	198 925
Eletrodos . . . . .	T	—	52 843	138 631	87 442	118 845

**ESTADO DE SÃO PAULO**  
**PRODUÇÃO INDUSTRIAL — 1954/1958**

**IV — ALGUNS PRODUTOS: QUANTIDADE E VALOR DA PRODUÇÃO**  
(continuação)

PRODUTOS SEGUNDO A CLASSE DE INDÚSTRIA	Unidade	QUANTIDADE				
		1954	1955	1956	1957	1958
<b>MATERIAL ELÉTRICO E MATERIAL DE COMUNICAÇÕES</b>						
Enceradeira elétrica . . .	uma	121 337	125 391	140 244	115 161	148 324
Escovas de carvão . . .	uma	669 065	716 228	749 111	876 415	2 170 091
Exaustor de uso doméstico	um	18 431	16 184	18 792	8 336	14 833
Ferro elétrico . . . . .	um	250 037	250 921	368 785	427 668	463 509
Lâmpada elétrica . . . . .	uma	12 561 880	14 443 145	16 482 453	25 564 215	31 215 908
Liquidificador . . . . .	um	227 546	228 265	211 955	238 544	288 307
Motor elétrico . . . . .	um	223 777	228 674	281 694	303 538	386 603
Pilha elétrica . . . . .	uma	27 135 378	15 596 051	20 638 055	16 120 157	28 007 947
Refrigerador de uso doméstico . . . . .	um	80 767	104 043	137 730	152 699	239 936
Rádio receptor . . . . .	um	329 716	333 618	345 671	283 694	313 186
Rádio - vitrola . . . . .	um	18 881	23 250	30 689	41 747	43 102
Válvulas para rádios . . .	uma	—	393 016	1 411 156	1 840 955	2 030 800
Ventilador de uso doméstico . . . . .	um	12 753	21 464	56 171	73 176	63 408
<b>CONSTRUÇÃO E MONTAGEM DO MATERIAL DE TRANSPORTE</b>						
Anéis de segmento . . .	jôgo	302 000	313 046	474 583	281 724	389 418
Bicicleta . . . . .	uma	71 761	114 809	229 660	260 741	343 557
Motocicleta . . . . .	uma	2 915	1 950	2 999	2 530	2 184
Motoneta . . . . .	uma	—	606	2 309	6 427	13 897
Buzina . . . . .	uma	—	22 482	34 021	73 607	122 903
Lona para freio . . . . .	T	467	708	1 043	946	1 412
Radiador . . . . .	um	4 611	8 719	3 738	15 853	36 680
Vagão ferroviário . . . .	um	567	933	790	713	929
Amortecedor para autos .	par	26 693	34 670	72 787	78 535	168 402
<b>MOBILIÁRIO</b>						
Fersianas metálicas . . .	m2	255 091	279 212	259 585	277 978	390 747
<b>PAPEL E PAPELÃO</b>						
Fita adesiva . . . . .	m2	1 767 796	2 325 975	2 393 250	2 105 466	2 532 035
Papel higiênico . . . . .	T	7 879	8 436	9 760	9 064	12 280
<b>BORRACHA</b>						
Câmaras de ar para bicicletas . . . . .	uma	975 355	994 512	1 826 300	1 423 464	2 465 598
Câmaras de ar para veículos a motor . . . . .	uma	1 184 741	1 123 143	1 071 809	1 148 184	1 395 502
Pneu para bicicleta . . .	um	993 668	1 108 327	1 598 388	1 420 760	2 268 158
Pneu para caminhão . . .	um	872 847	821 015	714 413	781 797	806 284
Pneu para carro de passeio . . . . .	um	909 009	987 520	852 596	838 637	967 326
Pneu para motocicleta . .	um	23 285	32 323	23 107	37 176	59 661
Pneu para trator . . . . .	um	20 113	44 085	51 050	40 369	35 409

NOTA — Os dados referentes a 1958 são provisórios e sujeitos a retificação. Em algumas Classes de Indústria a coleta de questionários não foi encerrada.

Dados extraídos do Registro Industrial.

**ESTADO DE SÃO PAULO**  
**PRODUÇÃO INDUSTRIAL — 1954/1958**

**IV — ALGUNS PRODUTOS: QUANTIDADE E VALOR DA PRODUÇÃO**

(continuação)

PRODUTOS SEGUNDO A CLASSE DE INDÚSTRIA	Unidade	VALOR (Cr\$ 1 000)				
		1954	1955	1956	1957	1958
<b>MATERIAL ELÉTRICO E DE COMUNICAÇÕES</b>						
Enceradeira elétrica . . .	uma	249 829	277 631	495 266	429 679	594 726
Escova de carvão . . . .	uma	8 729	10 623	16 619	21 160	45 348
Exaustor de uso doméstico	um	28 610	29 598	36 977	19 702	33 856
Ferro elétrico . . . . .	um	25 083	30 282	40 021	71 018	110 383
Lâmpada elétrica . . . .	uma	66 593	326 767	182 748	414 073	666 535
Liquidificador . . . . .	"	235 268	263 086	295 048	393 746	525 019
Motor elétrico . . . . .	um	407 585	584 561	919 895	737 029	1 164 337
Pilha elétrica . . . . .	uma	76 350	73 740	134 192	112 816	226 308
Refrigerador de uso doméstico . . . . .	um	771 273	1 210 207	2 330 412	2 485 409	4 419 055
Rádio receptor . . . . .	um	507 980	775 954	1 049 537	938 968	1 203 802
Rádio - vitrola . . . . .	um	134 393	325 915	472 567	635 064	631 464
Vávuia para rádios . . .	uma	—	11 972	48 830	57 753	81 157
Ventilador de uso doméstico . . . . .	um	35 836	44 875	100 918	144 069	132 833
<b>CONSTRUÇÃO E MONTAGEM DO MATERIAL DE TRANSPORTE</b>						
Anéis de segmento . . .	jôgo	74 341	86 941	150 256	103 426	165 638
Bicicleta . . . . .	uma	134 363	242 760	602 461	795 515	1 248 476
Motocicleta . . . . .	uma	36 250	29 250	82 500	82 700	66 913
Motoneta . . . . .	uma	—	18 872	94 676	292 061	695 768
Buzina . . . . .	uma	—	13 574	26 385	36 085	81 965
Lona para freio . . . . .	T	40 217	99 168	151 243	155 145	222 603
Radiador . . . . .	um	9 466	53 845	55 937	54 531	136 315
Vagão ferroviário . . . .	um	119 556	339 665	307 825	351 249	421 829
Amortecedor para autos .	par	13 883	32 510	53 125	64 187	155 677
<b>MOBILIÁRIO</b>						
Perslanas metálicas . . .	m2	90 120	117 823	139 778	147 966	207 535
<b>PAPEL E PAPELÃO</b>						
Fita adesiva . . . . .	m2	81 824	116 263	167 256	168 146	226 429
Papel higiênico . . . . .	T	115 681	103 335	147 066	162 516	270 180
<b>BORRACHA</b>						
Câmaras de ar para bicicletas . . . . .	uma	22 043	27 502	60 699	71 039	105 502
Câmaras de ar para veículos a motor . . . . .	uma	243 650	302 898	379 610	522 563	592 366
Pneus para bicicletas . .	um	60 216	80 269	120 488	140 770	219 972
Pneu para caminhão . . .	um	2 554 154	3 059 641	3 485 376	4 844 820	5 070 505
Pneu para carro de passeio . . . . .	um	661 902	988 322	1 011 254	1 208 712	1 432 444
Pneu para motocicleta . .	um	6 491	13 646	13 500	18 630	32 169
Pneu para trator . . . . .	um	37 464	135 124	220 337	176 904	140 626

**ESTADO DE SÃO PAULO**  
**PRODUÇÃO INDUSTRIAL — 1954/1958**

**IV — ALGUNS PRODUTOS: QUANTIDADE E VALOR DA PRODUÇÃO**

(conclusão)

PRODUTOS SEGUNDO A CLASSE DE INDÚSTRIA	Unidade	QUANTIDADE				
		1954	1955	1956	1957	1958
<b>QUÍMICA E FARMACÉUTICA</b>						
Acetato de celulose . . . . .	T	4 342	5 126	5 205	4 849	4 810
Acetona . . . . .	litro	1 353 380	1 289 859	1 008 419	1 636 851	1 866 650
Acido acético . . . . .	T	7 860	8 095	8 746	8 570	9 493
Anidrido acético . . . . .	T	7 481	8 198	8 586	7 901	9 328
Cartuchos e balas para caça . . . . .	Milheiro	73 528	74 524	72 892	70 442	105 252
Dextrina de milho . . . . .	T	—	4 856	5 543	4 821	5 988
Gasolina comum . . . . .	litro	27 581 896	1 403 251 355	2 264 667 339	1 913 069 663	1 923 862 946
Lança - perfumes . . . . .	tubo	3 064 344	2 915 940	1 482 012	1 097 940	1 967 120
Óleo combustível . . . . .	T	27 499	1 592 814	2 434 479	2 108 951	2 199 769
<b>VESTUÁRIO</b>						
Alpargatas . . . . .	par	19 221 132	19 063 716	17 274 400	15 817 067	21 258 338
<b>PRODUTOS ALIMENTARES</b>						
Arrozina . . . . .	T	—	935	1 167	1 813	1 599
Goma de mascar (chiclet) . . . . .	T	1 595	666	743	1 243	1 512
Glucose . . . . .	T	20 087	21 656	22 178	21 711	25 387
Extrato de tomate . . . . .	T	10 777	10 617	6 434	14 353	16 028
Fermento . . . . .	T	4 702	7 099	8 470	9 727	11 060
Leite condensado . . . . .	T	13 487	13 570	16 965	11 676	11 833
Leite em pó . . . . .	T	13 886	13 652	18 534	21 505	23 078
Malzena . . . . .	T	13 400	14 458	15 220	14 855	18 728
Margarina . . . . .	T	2 811	4 215	4 323	5 760	9 174
Requeijão . . . . .	T	1 189	1 141	1 366	1 302	1 891
<b>BEBIDAS</b>						
Cerveja . . . . .	litro	247 129 229	287 026 683	285 467 352	226 654 104	291 389 020
Chop . . . . .	litro	8 692 193	10 048 100	13 585 553	13 674 460	16 480 188
<b>FUMO</b>						
Cigarros . . . . .	Milheiro	21 353 475	22 185 498	22 490 735	21 332 154	22 564 294
<b>DIVERSAS</b>						
Binóculos . . . . .	um	2 247	3 758	14 113	11 149	5 005
Dentes . . . . .	jôgo	6 169 712	7 639 940	10 284 775	1 241 897	1 330 686
Discos para fonógrafos (gravados) . . . . .	um	10 331 864	9 823 126	8 864 316	8 385 895	8 749 131
Lápis . . . . .	dz	11 650 824	12 030 816	14 402 772	12 564 444	15 166 476
Manômetro . . . . .	um	36 526	63 376	73 536	108 529	133 452
Máquina fotográfica . . . . .	uma	17 285	22 043	19 553	31 215	42 725
Piano . . . . .	um	2 135	2 622	3 587	3 467	2 640
Relógio cuco . . . . .	um	23 700	19 950	18 330	16 372	17 950
Relógio despertador . . . . .	um	460 213	396 953	498 030	419 633	603 035
Relógio de mesa e parede . . . . .	um	71 082	63 675	82 089	51 291	70 117
Relógio de ponto . . . . .	um	3 130	3 985	4 682	2 949	7 038
Relógio de torre . . . . .	um	22	23	21	6	18
Relógio de vigia . . . . .	um	480	495	2 712	2 582	5 029
Taxímetro . . . . .	um	428	900	1 824	5 121	2 171
Termómetro . . . . .	um	96 914	120 119	96 841	135 903	150 009

NOTA — Os dados referentes a 1958 são provisórios e sujeitos a retificação. Em algumas Classes de Indústria a coleta de questionários não foi encerrada.

Dados extraídos do Registro Industrial.

**ESTADO DE SÃO PAULO**  
**PRODUÇÃO INDUSTRIAL — 1954/1958**

**IV — ALGUNS PRODUTOS: QUANTIDADE E VALOR DA PRODUÇÃO**

(conclusão)

PRODUTOS SEGUNDO A CLASSE DE INDÚSTRIA	Unidade	VALOR (Cr\$ 1 000)				
		1954	1955	1956	1957	1958
<b>QUÍMICA E FARMACÊUTICA</b>						
Acetato de celulose . . . . .	T	137 803	183 727	257 256	259 426	300 698
Acetona . . . . .	litro	22 737	33 770	51 054	65 474	74 666
Ácido acético . . . . .	T	125 767	165 938	253 628	299 987	379 913
Anidrido acético . . . . .	T	81 199	127 108	360 609	426 680	469 019
Cartuchos e balas para caça . . . . .	milheiro	59 118	121 929	158 938	158 096	268 271
Dextrina de milho . . . . .	T	—	41 372	65 721	63 717	97 323
Gasolina comum . . . . .	litro	54 160	3 758 996	6 173 760	4 796 485	4 358 799
Lança - perfumes . . . . .	tubo	113 502	143 026	78 123	59 689	117 497
Óleo combustível . . . . .	T	23 963	1 180 906	1 952 635	3 653 726	4 021 182
<b>VESTUÁRIO</b>						
Alpargatas . . . . .	par	255 801	297 169	338 500	343 506	379 146
<b>PRODUTOS ALIMENTARES</b>						
Arrozina . . . . .	T	—	23 373	23 413	46 544	48 697
Goma de mascar (chiclet)	T	106 650	58 411	98 884	135 945	222 903
Glucose . . . . .	T	110 975	141 973	198 914	226 794	297 102
Extrato de tomate . . . . .	T	277 320	305 546	216 686	394 168	828 576
Fermento . . . . .	T	54 798	96 128	131 706	179 494	223 456
Leite condensado . . . . .	T	233 920	296 209	550 515	402 089	452 266
Leite em pó . . . . .	T	693 540	892 714	1 519 721	1 831 150	2 271 392
Maizena . . . . .	T	171 353	218 086	300 101	318 524	476 280
Margarina . . . . .	T	66 656	164 671	153 614	302 384	585 482
Requeijão . . . . .	T	32 832	49 593	77 067	72 834	104 844
<b>BEBIDAS</b>						
Cerveja . . . . .	litro	1 518 917	1 983 681	2 306 911	2 281 788	2 938 213
Chop . . . . .	litro	50 279	65 677	100 672	124 368	160 918
<b>FUMO</b>						
Cigarros . . . . .	milheiro	1 175 228	1 372 869	1 899 223	2 522 495	2 770 702
<b>DIVERSAS</b>						
Binóculos . . . . .	um	1 826	9 210	10 954	19 191	11 932
Dentes . . . . .	jógo	29 615	42 784	56 566	8 708	21 424
Discos para fonógrafos (gravados) . . . . .	um	146 796	200 834	228 895	301 012	363 036
Lápis . . . . .	dz	106 308	123 396	167 744	191 664	244 154
Manômetro . . . . .	um	5 613	9 520	20 113	28 390	32 471
Máquina fotográfica . . . . .	uma	6 499	6 539	11 419	19 949	27 042
Piano . . . . .	um	58 654	97 854	152 349	163 043	126 220
Relógio cuco . . . . .	um	16 132	17 618	19 287	12 396	18 204
Relógio despertador . . . . .	um	45 161	47 259	68 283	70 720	110 218
Relógio de mesa e parede . . . . .	um	45 568	50 021	66 192	56 382	75 068
Relógio de ponto . . . . .	um	23 693	27 029	34 776	28 574	49 137
Relógio de torre . . . . .	um	1 028	1 402	1 763	1 330	2 996
Relógio de vigia . . . . .	um	501	630	5 234	8 903	9 239
Taxímetro . . . . .	um	1 082	2 677	6 645	22 483	11 899
Termômetro . . . . .	um	7 451	8 570	12 821	14 015	23 015

**ESTADO DE SÃO PAULO**  
**PRODUÇÃO INDUSTRIAL — 1958**

**V — ESTABELECIMENTOS COM PRODUÇÃO DE VALOR IGUAL OU  
SUPERIOR A Cr\$ 500.000.000,00**

CLASSES DE INDÚSTRIA	Esta- bele- cimen- tos	VALOR DAS VENDAS (Cr\$ 1 000)	PESSOAL EM 31-XII		SALÁRIOS E VENCI- MENTOS PAGOS	
			Total	Operários	Total	Operários
Extrativa de produtos minerais . . . . .		—	—	—	—	—
Extrativa de produtos vegetais . . . . .		—	—	—	—	—
Transformação de mi- nerais não metálicos	x	2 911 220	4 637	1 882	347 966	135 712
Metalúrgica . . . . .	11	9 407 254	15 619	12 747	1 277 018	965 431
Mecânica . . . . .	x	1 097 259	4 310	2 867	351 186	245 470
Material elétrico e ma- terial de comunica- ções . . . . .	14	13 020 942	14 349	9 827	1 312 740	783 585
Construção e monta- gem do material de transporte . . . . .	9	28 266 242	20 823	13 366	2 130 230	1 035 563
Madeira . . . . .		—	—	—	—	—
Mobiliário . . . . .	x	1 076 835	1 902	1 261	205 637	113 503
Papel e papelão . . . .	x	1 967 166	2 951	2 323	207 425	147 433
Borracha . . . . .	4	9 944 683	7 363	5 629	743 577	510 572
Couros e peles e pro- dutos similares . . . .		—	—	—	—	—
Química e farmacêu- tica . . . . .	18	32 019 763	22 770	18 033	2 104 319	1 412 709
Têxtil . . . . .	14	14 544 929	26 887	23 648	1 833 687	1 507 867
Vestuário, calçado e artefatos de tecido . .		—	—	—	—	—
Produtos alimentares . .	23	23 037 060	18 622	12 607	1 348 201	839 626
Bebidas . . . . .	x	4 015 796	5 636	2 791	533 186	226 876
Fumo . . . . .	x	3 643 255	2 010	1 685	168 582	133 520
Editorial e gráfica . . .	x	553 690	943	174	111 538	27 895
Diversas . . . . .	x	1 678 061	3 563	2 851	306 695	222 590
Construção civil . . . .		—	—	—	—	—
Serviços industriais de utilidade pública . . .	x	2 949 329	305	177	35 172	20 975
<b>TOTAL . . . . .</b>	<b>113</b>	<b>150 133 484</b>	<b>152 690</b>	<b>111 873</b>	<b>13 017 159</b>	<b>8 385 122</b>

x — Dados omitidos a fim de evitar individualização de informações.

NOTA — Os dados referentes a 1958 são provisórios e sujeitos a retificação. Em algumas Classes de Indústria a coleta de questionários não foi encerrada.

Dados extraídos do Registro Industrial.

## ESTADO DE SÃO PAULO

## PRODUÇÃO INDUSTRIAL — 1958

## V — ESTABELECEMENTOS COM PRODUÇÃO DE VALOR IGUAL OU SUPERIOR A Cr\$ 500.000.000,00

CLASSES DE INDÚSTRIA	DESPESAS DE CONSUMO				INVERSÕES de Capital	VALOR DA PRODUÇÃO
	Matérias	Embalagem	Combustíveis e lubrifi- cantes	Energia elétrica		
	Primas					
(cr\$ 1 000)						
Extrativa de produtos mineraiis . . . . .	—	—	—	—	—	—
Extrativa de produtos vegetais . . . . .	—	—	—	—	—	—
Transformação de mi- nerais não metálicos	296 544	179 517	495 514	52 225	168 670	2 760 409
Metalúrgica . . . . .	4 094 513	73 740	436 907	91 355	357 771	10 177 597
Mecânica . . . . .	917 452	15 648	6 917	6 235	171 336	2 140 977
Material elétrico e ma- terial de comunica- ções . . . . .	7 598 111	117 382	52 936	31 955	1 453 990	13 623 019
Construção e monta- gem do material de transporte . . . . .	13 841 116	28 264	73 879	23 690	3 967 716	23 648 896
Madeira . . . . .	—	—	—	—	—	—
Mobiliário . . . . .	516 327	25 453	1 730	3 010	31 964	1 193 191
Papel e papelão . . . .	—	—	—	—	—	—
Borracha . . . . .	5 347 525	43 332	64 388	57 594	233 675	8 646 940
Couros e peles e pro- dutos similares . . . .	1 082 558	14 677	52 792	26 363	53 917	1 903 585
Química e farmacêu- tica . . . . .	14 107 838	829 357	901 195	282 806	1 346 055	28 480 708
Têxtil . . . . .	5 695 306	185 832	141 417	63 265	193 965	11 746 744
Vestuário, calçado e artefatos de tecido . .	—	—	—	—	—	—
Produtos alimentares . .	17 268 220	1 622 609	270 583	102 626	432 197	25 310 286
Bebidas . . . . .	998 343	240 648	49 736	10 405	15 180	2 997 317
Fumo . . . . .	821 516	196 921	5 849	2 709	40 296	2 082 155
Editorial e gráfica . . .	105 762	—	192	1 266	—	553 691
Diversas . . . . .	532 108	67 441	5 685	6 586	59 706	1 660 664
Construção civil . . . .	—	—	—	—	—	—
Serviços industriais de utilidade pública . . . .	—	—	560	—	13 056	2 949 329
<b>TOTAL . . . . .</b>	<b>73 223 239</b>	<b>3 641 821</b>	<b>2 560 280</b>	<b>762 090</b>	<b>8 539 494</b>	<b>139 875 508</b>

**ESTADO DE SÃO PAULO**  
**PRODUÇÃO INDUSTRIAL — 1958**

VI — ESTABELECIMENTOS COM PRODUÇÃO DE VALOR IGUAL OU  
SUPERIOR A Cr\$ 500.000.000,00 E INFERIOR A Cr\$ 1.000.000.000,00

CLASSES DE INDÚSTRIA	Estabelecimentos	VALOR DAS VENDAS (Cr\$ 1 000)	PESSOAL EM 31-XII		SALÁRIOS E VENCIMENTOS PAGOS	
			Total	Operários	Total	Operários
Extrativa de produtos minerais . . . . .		—	—	—	—	—
Extrativa de produtos vegetais . . . . .		—	—	—	—	—
Transformação de minerais não metálicos . . . . .	x	1 524 877	3 524	1 206	275 030	96 070
Metalúrgica . . . . .	7	4 903 491	9 564	8 036	786 582	631 769
Mecânica. . . . .	x	1 097 259	4 310	2 867	351 186	245 470
Material elétrico e material de comunicações. . . . .	9	5 739 158	7 527	5 061	647 284	350 956
Construção e montagem do material de transporte. . . . .	4	3 757 341	6 323	5 066	532 637	372 401
Madeira. . . . .		—	—	—	—	—
Mobiliário. . . . .	x	1 076 835	1 902	1 261	205 637	119 503
Papel e papelão . . . . .	x	1 967 166	2 951	2 328	207 425	147 436
Borracha . . . . .	x	839 686	945	729	66 987	50 095
Couros e peles e produtos similares . . . . .		—	—	—	—	—
Química e farmacêutica . . . . .	12	7 587 225	6 983	4 694	667 585	393 885
Têxtil. . . . .	11	7 518 906	21 446	19 233	1 348 541	1 136 761
Vestuário, calçado e artefatos de tecido . . . . .		—	—	—	—	—
Produtos alimentares. . . . .	14	9 108 792	7 411	4 731	451 516	273 054
Bebidas . . . . .	x	1 250 724	1 132	956	109 910	85 616
Fumo. . . . .	x	3 643 255	2 010	1 685	168 582	133 520
Editorial e gráfica . . . . .	x	553 690	943	174	111 538	27 895
Diversas . . . . .	x	1 678 061	3 563	2 851	306 695	222 590
Construção civil . . . . .		—	—	—	—	—
Serviços industriais de utilidade pública . . . . .		—	—	—	—	—
<b>TOTAL . . . . .</b>	<b>75</b>	<b>52 246 466</b>	<b>80 534</b>	<b>60 878</b>	<b>6 237 135</b>	<b>4 287 022</b>

x — Dados omitidos a fim de evitar individualização de informações.

NOTA — Os dados referentes a 1958 são provisórios e sujeitos a retificação. Em algumas Classes de Indústria a coleta de questionários não foi encerrada.

Dados extraídos do Registro Industrial.



**ESTADO DE SÃO PAULO**  
**PRODUÇÃO INDUSTRIAL — 1958**

VI — ESTABELECEMENTOS COM PRODUÇÃO DE VALOR IGUAL OU  
SUPERIOR A Cr\$ 500.000.000,00 E INFERIOR A Cr\$ 1.000.000.000,00

CLASSES DE INDÚSTRIA	DESPESAS DE CONSUMO				INVERSÕES de Capital	VALOR DA PRODUÇÃO
	Matérias Primas	Embalagem	Combustíveis e lubrifi- cantes	Energia elétrica		
	(cr\$ 1 000)					
Extrativa de produtos mineraiis . . . . .	—	—	—	—	—	—
Extrativa de produtos vegetais . . . . .	—	—	—	—	—	—
Transformação de mi- nerais não metálicos	208 133	90 811	273 493	33 959	44 746	1 486 249
Metalúrgica . . . . .	1 919 902	55 341	189 513	43 957	169 322	4 543 506
Mecânica. . . . .	917 452	15 648	6 917	6 235	171 336	2 140 977
Material elétrico e ma- terial de comunica- ções. . . . .	3 972 122	79 576	26 347	19 409	695 954	6 603 913
Construção e monta- gem do material de transporte. . . . .	1 543 395	9 296	53 680	10 341	342 134	3 079 233
Madeira. . . . .	—	—	—	—	—	—
Mobiliário. . . . .	516 327	25 453	1 730	3 010	31 964	1 193 191
Papel e papelão . . .	1 082 558	14 677	52 792	26 363	53 917	1 903 585
Borracha . . . . .	583 825	9 802	9 755	14 811	15 860	771 807
Couros e peles e pro- dutos similares. . . .	—	—	—	—	—	—
Química e farmacêu- tica . . . . .	3 960 896	636 821	143 444	106 200	707 730	8 670 547
Têxtil. . . . .	3 680 140	44 638	90 985	48 651	187 262	7 169 608
Vestuário, calçado e artefatos de tecido .	—	—	—	—	—	—
Produtos alimentares.	7 408 115	573 773	131 228	55 290	260 965	10 930 938
Bebidas . . . . .	325 376	69 342	13 285	4 202	15 180	916 337
Fumo. . . . .	821 516	196 921	5 849	2 709	40 296	2 082 155
Editorial e gráfica . .	105 762	—	192	1 266	—	553 691
Diversas . . . . .	532 108	67 441	5 685	6 586	59 706	1 660 664
Construção civil . . .	—	—	—	—	—	—
Serviços industriais de utilidade pública . .	—	—	—	—	—	—
<b>TOTAL . . . . .</b>	<b>27 577 627</b>	<b>1 989 540</b>	<b>1 004 895</b>	<b>382 989</b>	<b>2 796 372</b>	<b>53 706 401</b>

**ESTADO DE SÃO PAULO**  
**PRODUÇÃO INDUSTRIAL — 1958**

**VII — ESTABELECIMENTOS COM PRODUÇÃO DE VALOR IGUAL OU SUPERIOR A Cr\$ 1.000.000.000,00**

CLASSES DE INDÚSTRIA	Esta- bele- cimen- tos	VALOR DAS VENDAS (Cr\$ 1 000)	PESSOAL EM 31-XII		SALÁRIOS E VENCI- MENTOS PAGOS	
			Total	Operários	Total	Operários
Extrativa de produtos minerais . . . . .		—	—	—	—	—
Extrativa de produtos vegetais . . . . .		—	—	—	—	—
Transformação de mi- nerais não metálicos	x	1 386 343	1 113	676	72 936	39 642
Metalúrgica . . . . .	4	4 503 763	6 055	4 711	490 436	333 662
Mecânica . . . . .		—	—	—	—	—
Material elétrico e ma- terial de comunica- ções . . . . .	5	7 281 784	6 322	4 766	665 456	432 429
Construção e monta- gem do material de transporte . . . . .	5	24 508 901	14 500	8 300	1 597 593	713 162
Madeira . . . . .		—	—	—	—	—
Mobiliário . . . . .		—	—	—	—	—
Papel e papelão . . . . .		—	—	—	—	—
Borracha . . . . .	3	9 104 997	6 418	4 900	676 590	460 477
Couros e peles e pro- dutos similares . . . . .		—	—	—	—	—
Química e farmacêu- tica . . . . .	6	24 432 538	15 787	13 339	1 436 734	1 018 815
Têxtil . . . . .	x	7 026 023	5 441	4 415	485 146	371 106
Vestuário, calçado e artefatos de tecido . . . . .		—	—	—	—	—
Produtos alimentares . . . . .	9	13 928 268	11 211	7 876	896 685	566 572
Bebidas . . . . .	x	2 765 072	4 504	1 835	423 276	141 260
Fumo . . . . .		—	—	—	—	—
Editorial e gráfica . . . . .		—	—	—	—	—
Diversas . . . . .		—	—	—	—	—
Construção civil . . . . .		—	—	—	—	—
Serviços industriais de utilidade pública . . . . .	x	2 949 329	305	177	35 172	20 975
<b>TOTAL . . . . .</b>	<b>38</b>	<b>97 887 018</b>	<b>72 156</b>	<b>50 995</b>	<b>6 780 024</b>	<b>4 098 100</b>

x — Dados omitidos a fim de evitar individualização de informações.  
 NOTA — Os dados referentes a 1958 são provisórios e sujeitos a retificação. Em algumas Classes de Indústria a coleta de questionários não foi encerrada.  
 Dados extraídos do Registro Industrial.

**ESTADO DE SÃO PAULO**  
**PRODUÇÃO INDUSTRIAL — 1958**

**VII — ESTABELECEMENTOS COM PRODUÇÃO DE VALOR IGUAL OU  
SUPERIOR A Cr\$ 1.000.000.000,00**

CLASSES DE INDÚSTRIA	DESPESAS DE CONSUMO				INVERSÕES de Capital	VALOR DA PRODUÇÃO
	Matérias Primas	Embalagem	Combustíveis e lubrifi- cantes	Energia elétrica		
(cr\$ 1 000)						
Extrativa de produtos minerais . . . . .	—	—	—	—	—	—
Extrativa de produtos vegetais . . . . .	—	—	—	—	—	—
Transformação de mi- nerais não metálicos	88 411	88 706	222 021	18 266	123 924	1 274 160
Metalúrgica . . . . .	2 174 611	18 399	247 394	47 398	188 449	5 634 091
Mecânica . . . . .	—	—	—	—	—	—
Material elétrico e ma- terial de comunica- ções . . . . .	3 625 989	37 806	26 589	12 546	758 036	7 019 106
Construção e monta- gem do material de transporte . . . . .	12 297 721	18 968	20 199	13 349	3 625 582	20 569 663
Madeira . . . . .	—	—	—	—	—	—
Mobiliário . . . . .	—	—	—	—	—	—
Papel e papelão . . . .	—	—	—	—	—	—
Borracha . . . . .	4 763 700	33 530	54 583	42 783	217 815	7 875 134
Couros e peles e pro- dutos similares . . . .	—	—	—	—	—	—
Química e farmacêu- tica . . . . .	10 146 942	192 536	757 751	176 606	638 325	19 810 161
Têxtil . . . . .	2 015 166	142 194	50 432	14 614	6 703	4 577 136
Vestuário, calçado e artefatos de tecido . .	—	—	—	—	—	—
Produtos alimentares . .	9 860 105	948 836	139 355	47 336	171 232	14 279 348
Bebidas . . . . .	672 967	171 306	36 501	6 203	—	2 080 980
Fumo . . . . .	—	—	—	—	—	—
Editorial e gráfica . . .	—	—	—	—	—	—
Diversas . . . . .	—	—	—	—	—	—
Construção civil . . . .	—	—	—	—	—	—
Serviços industriais de utilidade pública . . . .	—	—	560	—	13 056	2 949 329
<b>TOTAL . . . . .</b>	<b>45 645 612</b>	<b>1 652 281</b>	<b>1 555 385</b>	<b>379 101</b>	<b>5 743 122</b>	<b>86 169 108</b>

**ESTADO DE SÃO PAULO**  
**PRODUÇÃO INDUSTRIAL — 1958**  
**I — INDÚSTRIA AUTOMOBILÍSTICA**  
**1. UNIDADE, QUANTIDADE E VALOR DA PRODUÇÃO**

PRODUTOS	UNIDADE	QUANTIDADE	VALOR (Cr\$ 1 000)
Caminhões . . . . .	um	31 388	13 688 770
Jeeps . . . . .	"	14 348	3 716 117
Peruas . . . . .	uma	9 094	2 664 699
Automóveis de passeio . . . . .	um	2 602	866 166
Ônibus . . . . .	"	368	114 576
Tratores . . . . .	"	1 223	940 867
<b>TOTAL . . . . .</b>		<b>59 023</b>	<b>21 991 195</b>

**2. ASPECTOS GERAIS**

Estabelecimentos . . . . .	9
<b>PESSOAL em 31 - XII</b>	
Total . . . . .	17 548
Operários . . . . .	7 920
Operários média mensal . . . . .	5 994

ESPECIFICAÇÃO	VALOR ( Cr\$ 1 000 )
<b>SALÁRIOS</b>	
Total . . . . .	1 803 366
Operários . . . . .	851 519
Matéria-prima consumida . . . . .	13 456 403
Embalagem . . . . .	20 404
Combustíveis e Lubrificantes . . . . .	21 901
Energia Elétrica . . . . .	15 768
Valor das vendas . . . . .	26 404 897
Inversão de capital . . . . .	3 902 369

**ESTADO DE SÃO PAULO**  
**PRODUÇÃO INDUSTRIAL — 1958**  
**II — PNEUS E CÂMARAS DE AR**  
**1. QUANTIDADE E VALOR DA PRODUÇÃO**

PRODUTOS	UNIDADE	QUANTIDADE	VALOR (Cr\$ 1 000)
Pneus p/ caminhão . . . . .	um	806 284	5 070 505
Pneus p/ carros de passeio . . .	"	967 326	1 432 444
Pneus p/ trator . . . . .	"	35 409	140 626
Pneus p/ avião . . . . .	"	5 871	31 275
Pneus p/ motocicleta . . . . .	"	59 661	32 169
Pneus p/ bicicleta . . . . .	"	2 268 158	219 972
Câmaras de ar p/ veículos a mo- tor . . . . .	uma	1 395 502	592 366
Câmaras de ar p/ bicicleta . . .	"	2 465 598	105 502
Outros produtos da borracha . .	um	—	1 022 081
<b>TOTAL . . . . .</b>			<b>8 646 940</b>

**2. ASPECTOS GERAIS**

Estabelecimentos . . . . .	4
<b>PESSOAL em 31-XII</b>	
Total . . . . .	7 363
Operários . . . . .	5 629
Operários média mensal . . . . .	5 243

ESPECIFICAÇÃO	VALOR Cr\$ 1 000
<b>SALÁRIOS</b>	
Total . . . . .	743 577
Operários . . . . .	510 572
Matéria-prima consumida . . . . .	5 347 525
Combustíveis e Lubrificantes . . . . .	64 338
Energia Elétrica . . . . .	57 594
Embalagem . . . . .	43 332
Valor das vendas . . . . .	9 944 683
Inversão de capital . . . . .	233 675

**ESTADO DE SÃO PAULO**  
**PRODUÇÃO INDUSTRIAL — 1958**  
**III — REFINARIAS DE PETRÓLEO**  
**1. QUANTIDADE E VALOR DA PRODUÇÃO**

PRODUTOS	UNIDADE	QUANTIDADE	VALOR (Cr\$ 1 000)
Óleo combustível . . . . .	T	2 199 769	4 021 182
Óleo diesel . . . . .	L	831 511 034	2 068 445
Gasolina comum . . . . .	L	1 923 862 946	4 358 799
Gasolina extra . . . . .	L	85 226 236	368 532
Querosene . . . . .	L	239 907 237	635 791
Gás (GLP) . . . . .	Kg	171 602 851	738 790
Asfalto . . . . .	Kg	130 081 152	278 149
Aguarraz . . . . .	L	30 607 291	139 961
Hexano Comercial . . . . .	L	6 086 703	44 250
Solvente p/ borracha . . . . .	L	6 625 815	37 833
Resíduos aromáticos . . . . .	Kg	30 286 917	75 526
Outros . . . . .	—	—	165 531
<b>TOTAL . . . . .</b>			<b>12 932 789</b>

**2. ASPECTOS GERAIS**

Estabelecimentos . . . . .	3
PESSOAL em 31 - XII	
Total . . . . .	2 442
Operários . . . . .	1 686
Operários média mensal. . . . .	1 763

ESPECIFICAÇÃO	VALOR ( Cr\$ 1 000 )
<b>SALÁRIOS</b>	
Total . . . . .	323 894
Operários . . . . .	228 611
Matéria-prima consumida . . . . .	7 448 683
Combustíveis e Lubrificantes . . . . .	431 103
Energia Elétrica . . . . .	74 994
Embalagem . . . . .	29 774
Valor das vendas . . . . .	18 709 311
Inversão de capital . . . . .	403 386

Dados sujeitos a retificação, extraídos do "Registro Industrial".

**ESTADO DE SÃO PAULO**  
**PRODUÇÃO INDUSTRIAL — 1950/1957**

ALGUNS ASPECTOS

1. PESSOAL OCUPADO

ANOS	ESTABELE- CIMENTOS	PESSOAL OCUPADO EM 31-XII	
		Total	Operários
1950 . . . . .	11 045	516 990	448 176
1951 . . . . .	12.184	562 965	477 631
1952 . . . . .	12 786	573 090	484 323
1953 . . . . .	12 820	613 298	521 613
1954 . . . . .	13 072	655.823	552 111
1955 . . . . .	13 850	683 320	569 331
1956 . . . . .	13 905	719 369	594 910
1957 (*) . . . . .	13 184	686 592	557 684

2. SALÁRIOS PAGOS

ANOS	SALÁRIOS PAGOS	
	Total	Operários
	(Cr\$ 1000)	
1950 . . . . .	7 883 878	6 010 708
1951 . . . . .	9 762 526	7 271 926
1952 . . . . .	11 945 370	8 776 483
1953 . . . . .	14 868 466	10 900 350
1954 . . . . .	20 708 931	15 335 358
1955 . . . . .	25 860 720	19 140 662
1956 . . . . .	35 262.306	26 087 064
1957 (*) . . . . .	41 462 690	29.755 044

3. MATÉRIAS-PRIMAS CONSUMIDAS E VALOR DA PRODUÇÃO

ANOS	MATÉRIAS-PRIMAS CONSUMIDAS	VALOR DA PRODUÇÃO (1)
		(Cr\$ 1000)
1950 . . . . .	28 413 203	58 983.047
1951 . . . . .	42 377 340	78 601 606
1952 . . . . .	43 728 044	85 936 668
1953 . . . . .	45 979 218	97 079 200
1954 . . . . .	68 323 838	140 350 706
1955 . . . . .	92 220 623	183 087 578
1956 . . . . .	124 121 994	250 836 982
1957 (*) . . . . .	143 438 870	291 359 261

(\*) Exclusive as Padarias. (1) Inclusive receita dos serviços industriais prestados a terceiros.  
Dados extraídos do Registro Industrial.

**ESTADO DE SÃO PAULO**  
**PRODUÇÃO DE ORIGEM VEGETAL — 1958**

**1. ÓLEOS E GORDURAS**

(continua)

ESPECIFICAÇÃO	Produção em (kg)	Valor em (Cr\$)
<b>a) ÓLEO E GORDURA DE CAROÇO DE ALGODÃO</b>		
Cru ou bruto . . . . .	37 045 736	1 109 322 291
Semi-refinado . . . . .	32 695 769	1 096 850 580
Comestível . . . . .	31 644 282	1 174 825 707
Gordura comestível . . . . .	21 089 531	811 786 398
Composto a base de algodão . . . . .	1 731 674	63 249 930
<b>b) ÓLEO E GORDURA DE AMENDOIM</b>		
Cru ou bruto . . . . .	59 613 590	1 949 167 996
Semi-refinado . . . . .	47 238 912	1 770 988 521
Comestível . . . . .	53 534 941	2 085 205 835
Gordura comestível . . . . .	496 645	21 712 328
Composto a base de amendoim . . . . .	1 928 680	60 184 168
<b>c) ÓLEO E GORDURA DE CÔCO BABAÇU</b>		
Bruto ou comum . . . . .	5 826 608	157 433 494
Neutro ou industrial . . . . .	2 363 396	67 354 569
Gordura comestível . . . . .	2 032 145	63 266 512
Óleo refinado de babaçu . . . . .	2 267 159	89 712 956
Composto a base de babaçu . . . . .		
<b>d) ÓLEO DE GERGELIM</b>		
Bruto ou comum . . . . .	335 850	14 022 498
Semi-refinado . . . . .	118 824	3 948 745
Comestível . . . . .	327 900	11 779 222



**ESTADO DE SÃO PAULO**  
**PRODUÇÃO DE ORIGEM VEGETAL — 1958**

**1. ÓLEOS E GORDURAS**

(conclusão)

ESPECIFICAÇÃO	Produção em (kg)	Valor em (Cr\$)
---------------	---------------------	--------------------

**e) OUTROS ÓLEOS E GORDURAS VEGETAIS**

Óleos mistos . . . . .	870 619	49 810 570
Óleo essencial de limão . . . . .	10 277	4 395 144
Óleo essencial de laranja . . . . .	4 456	1 115 933
Óleos essenciais diversos . . . . .	5 285	742 822
Óleo de dendê . . . . .	145 038	3 843 507
Óleo de eucalipto . . . . .	48 404	4 619 801
Óleo de milho { industrial . . . . .	2 421 103	63 969 146
{ comestível . . . . .	944 974	41 496 825
Óleo de oliva . . . . .	49 031	4 161 696
Óleo de mamona { cru ou bruto . . . . .	25 643 795	560 570 242
{ ricino industrial . . . . .	8 322 621	198 016 766
Óleo de ouricuri . . . . .	—	—
Óleo de soja { cru . . . . .	—	—
{ comestível . . . . .	522 754	9 660 374
{ semi-refinado . . . . .	—	—
Óleo de mentolado . . . . .	145 138	29 100 969
Mentol cristalizado . . . . .	145 735	117 087 939
Margarina industrial . . . . .	201 693	7 852 443
Óleo bruto de tucum . . . . .	681 921	17 318 265
Gordura comestível de tucum . . . . .	—	—
Óleo de ucuuba . . . . .	1 225 216	28 392 811

**2. OUTROS PRODUTOS DE ORIGEM VEGETAL**

Torta e farelo de algodão . . . . .	101 642 926	115 119 602
Torta e farelo de amendoim . . . . .	94 656 513	244 958 655
Torta e farelo de babaçu . . . . .	4 397 285	12 164 814
Torta e farelo de gergelim . . . . .	388 920	23 740 573
Torta e farelo de mamona . . . . .	42 975 750	93 829 443
Torta e farelo de soja . . . . .	1 810 087	6 216 494
Torta e farelo de tucum . . . . .	668 050	1 866 447
Torta e farelo de ucuuba . . . . .	781 090	1 198 814
Torta de dendê . . . . .	144 200	288 400
Bôrra de algodão . . . . .	4 923 832	40 286 036
Bôrra de amendoim . . . . .	2 313 769	17 596 460
Bôrra de babaçu . . . . .	18 061	54 183
Bôrra de gergelim . . . . .	—	—
Bôrra de milho . . . . .	—	—
Bôrra de soja . . . . .	172 665	572 427
Estearina { algodão . . . . .	8 100 982	261 907 286
{ gergelim . . . . .	14 008	478 315
Linters { 1º corte . . . . .	4 322 069	63 989 077
{ 2º corte . . . . .	17 150 598	230 851 607
{ misto . . . . .	9 118 353	103 326 195
Piolho { 1º corte . . . . .	210 353	2 020 424
{ 2º corte . . . . .	—	—

**ESTADO DE SÃO PAULO**  
**PRODUÇÃO DE ORIGEM VEGETAL — 1958**  
**3. CARVÃO VEGETAL, SEGUNDO OS MUNICÍPIOS PRODUTORES**

(continua)

MUNICÍPIO	ESTABELE- CIMENTO	UNI- DADE	QUANTI- DADE	VALOR (Cr\$ 1 000)
Adamantina . . . . .	x	T	30	60
Areias . . . . .	x	"	6 000	13 500
Assis . . . . .	x	"	150	240
Atibaia . . . . .	x	"	3 100	4 030
Bananal . . . . .	12	"	10 578	31 734
Barretos . . . . .	x	"	30	120
Boa Esperança do Sul	x	"	250	650
Bocaina . . . . .	x	"	11	28
Botucatu . . . . .	x	"	38	150
Eragança Paulista . .	x	"	7 287	13 117
Buri . . . . .	x	"	300	420
Cabreúva . . . . .	x	"	810	1 350
Caçapava . . . . .	x	"	15	23
Capão Bonito . . . . .	x	"	4 393	4 393
Caraguatatuba . . . .	x	"	600	600
Corumbatai . . . . .	7	"	1 352	1 696
Cruzeiro . . . . .	x	"	184	331
Cubatão . . . . .	x	"	210	490
Dracena . . . . .	x	"	600	1 800
Franco da Rocha . . .	x	"	3 000	6 000
Guararapes . . . . .	x	"	80	160
Guararema . . . . .	x	"	420	720
Guarujá . . . . .	x	"	69	92
Guarulhos . . . . .	x	"	540	990
Ibituna . . . . .	x	"	27 118	37 965
Igaratá . . . . .	x	"	450	675
Itanhaém . . . . .	x	"	1 050	2 800
Itapecerica da Serra .	x	"	26 551	25 224
Itapeva . . . . .	x	"	336	403
Itapira . . . . .	x	"	30	84
Itápolis . . . . .	x	"	27	41
Itu . . . . .	x	"	600	900
Jaboticabal . . . . .	x	"	120	312
Jarinu . . . . .	x	"	320	406
Joanópolis . . . . .	x	"	600	800
Jundiá . . . . .	x	"	180	540
Juquiá . . . . .	x	"	1 200	1 800
Lagoinha . . . . .	x	"	75	150
Lavrinhas . . . . .	x	"	1 145	2 116
Lutécia . . . . .	x	"	6	11

## ESTADO DE SÃO PAULO

## PRODUÇÃO DE ORIGEM VEGETAL — 1958

## 3. CARVÃO VEGETAL, SEGUNDO OS MUNICÍPIOS PRODUTORES

(conclusão)

MUNICÍPIO	ESTABELE- CIMENTO	UNI- DADE	QUANTI- DADE	VALOR (Cr\$ 1 000)
Mairiporã . . . . .	x	T	420	840
Miracatu . . . . .	x	"	1 050	2 450
Mogi das Cruzes . . . .	x	"	4 236	1 697
Natividade da Serra . .	x	"	801	1 067
Nazaré Paulista . . . .	x	"	4 139	5 519
Paraguaçu Paulista . .	x	"	140	280
Paraibuna . . . . .	x	"	240	400
Paranapanema . . . . .	x	"	40	160
Piedade . . . . .	x	"	17 230	23 000
Pilar do Sul . . . . .	x	"	2 721	3 628
Piquete . . . . .	x	"	288	575
Piracaia . . . . .	x	"	1 124	1 564
Piracicaba . . . . .	x	"	750	1 625
Pirassununga . . . . .	x	"	159	265
Presidente Prudente . .	x	"	395	988
Queluz . . . . .	x	"	60	1 300
Rancharia . . . . .	x	"	18	27
Redenção da Serra . . .	x	"	240	240
Regente Feijó . . . . .	"	"	16	33
Ribeirão Vermelho do Sul . . . . .	x	"	60	150
Rio Claro . . . . .	x	"	1 050	1 400
Santa Cruz do Rio Pardo . . . . .	x	"	1	3
Santa Fé do Sul . . . .	x	"	200	300
Santa Isabel . . . . .	x	"	6 000	3 900
Santana de Parnaíba	x	"	300	400
São João da Boa Vista	x	"	400	1 400
São José dos Campos	x	"	189	473
São Luís do Paraitin- ga . . . . .	x	"	400	600
São Paulo . . . . .	x	"	172	316
São Roque . . . . .	x	"	510	1 530
Sarapuí . . . . .	x	"	375	625
Sertãozinho . . . . .	x	"	80	320
Socorro . . . . .	x	"	50	100
Sorocaba . . . . .	x	"	330	395
Suzano . . . . .	x	"	3 000	7 500
Taciba . . . . .	x	"	19	16
Torrinha . . . . .	x	"	526	789
TOTAL . . . . .	97	"	147 584	222 796

x — Dados omitidos a fim de evitar individualização de informações  
INFORMANTES: Agências Municipais de Estatística.

## ESTADO DE SÃO PAULO

## ESTOQUES MENSAIS DE CARVÃO — 1958

MESES	Total	Carvão mineral	Carvão vegetal	Coque
Janeiro . . . . .	18 726 470	15 396 161	661 066	2 669 243
Fevereiro . . . . .	21 370 533	18 012 804	825 662	2 532 067
Março . . . . .	20 700 724	17 727 451	873 026	2 100 247
Abril . . . . .	23 062 910	20 428 847	703 571	1 930 492
Maior . . . . .	24 900 547	22 045 901	1 008 544	1 846 102
Junho . . . . .	18 678 630	15 910 509	715 985	2 052 136
Julho . . . . .	20 323 601	17 245 395	693 508	2 384 698
Agosto . . . . .	12 546 488	9 256 051	719 018	2 571 419
Setembro . . . . .	21 129 150	18 285 618	894 243	1 949 289
Outubro . . . . .	22 441 563	19 335 601	1 017 302	2 088 660
Novembro . . . . .	14 553 797	11 367 121	957 312	2 229 364
Dezembro . . . . .	18 596 448	15 586 315	921 108	2 089 025

INFORMANTES : Firms e Companhias de Estradas de Ferro.

## COMÉRCIO EXTERIOR PELO PÔRTO DE SANTOS

## I — RESUMO, SEGUNDO OS MESES — 1958

MESES	IMPORTAÇÃO		EXPORTAÇÃO	
	QUANTIDADE (kg)	VALOR (Cr\$)	QUANTIDADE (kg)	VALOR (Cr\$)
<b>1. NÚMEROS ABSOLUTOS</b>				
Janeiro . . . . .	505 601 339	3 054 117 608	80 469 983	1 267 510 469
Fevereiro . . . . .	318 977 502	2 090 143 736	148 570 868	1 140 215 878
Março . . . . .	386 605 869	1 050 787 559	51 760 257	1 211 710 187
Abril . . . . .	556 018 013	1 978 927 195	114 446 303	1 666 183 331
Maió . . . . .	498 766 472	4 413 699 110	95 348 152	1 936 802 222
Junho . . . . .	622 522 493	7 060 376 477	70 202 538	1 415 854 724
Julho . . . . .	595 078 777	5 078 868 911	79 328 886	1 524 451 840
Agosto . . . . .	674 138 898	7 061 095 045	117 117 276	1 928 911 851
Setembro . . . . .	647 236 329	4 707 115 688	64 246 573	1 161 220 750
Outubro . . . . .	615 421 862	4 994 449 013	81 211 247	1 264 714 912
Novembro . . . . .	625 303 279	6 607 587 389	197 797 775	1 629 192 966
Dezembro . . . . .	603 862 854	7 358 436 283	99 522 090	1 337 382 072
<b>TOTAL . . . . .</b>	<b>6 649 533 687</b>	<b>55 455 604 014</b>	<b>1 200 021 948</b>	<b>17 484 151 202</b>
<b>2. NÚMEROS RELATIVOS</b>				
Janeiro . . . . .	7,60	5,51	6,71	7,25
Fevereiro . . . . .	4,80	3,77	12,38	6,52
Março . . . . .	5,81	1,89	4,31	6,93
Abril . . . . .	8,36	3,57	9,54	9,53
Maió . . . . .	7,50	7,96	7,95	11,08
Junho . . . . .	9,36	12,73	5,85	8,10
Julho . . . . .	8,95	9,16	6,61	8,72
Agosto . . . . .	10,14	12,73	9,76	11,03
Setembro . . . . .	9,74	8,49	5,35	6,64
Outubro . . . . .	9,26	9,01	6,77	7,23
Novembro . . . . .	9,40	11,91	16,48	9,32
Dezembro . . . . .	9,08	13,27	8,29	7,65
<b>TOTAL . . . . .</b>	<b>100,00</b>	<b>100,00</b>	<b>100,00</b>	<b>100,00</b>

Dados fornecidos pelo Serviço de Estatística Econômica e Financeira do Ministério da Fazenda.

## COMÉRCIO EXTERIOR PELO PORTO DE SANTOS

## II — IMPORTAÇÃO — 1958

## 1. DISCRIMINAÇÃO, SEGUNDO AS PRINCIPAIS MERCADORIAS (continua)

MERCADORIAS	QUANTIDADE (kg)	VALOR (Cr\$)	VALOR MÉDIO (Cr\$/kg)
CLASSE I — ANIMAIS VIVOS . . . . .	29 402	10 990 844	373,81
CLASSE II — MATÉRIAS-PRIMAS EM BRUTO E PREPARADAS . . . . .	5 182 523 283	14 742 969 267	2,84
Amianto ou asbesto, em bruto, lavado ou granulado . . . . .	8 040 161	246 982 539	30,72
Ângulos, cantoneiras, perfis e outras formas de ferro e aço, para estrutura . . . . .	2 353 877	35 608 157	15,13
Anodos para galvanoplastia, forjados ou não . . . . .	72 699	18 676 476	256,90
Barras e vergalhões de aço inoxidável . . . . .	313 217	30 608 541	97,72
Barras e vergalhões de ferro e aço . . . . .	1 395 270	42 854 937	30,71
Barras e vergalhões de ferro e aço em ligas especiais, inclusive para ferramentas . . . . .	2 760 036	144 436 973	52,33
Borracha de Hévea (fôlhas-fumadas) . . . . .	16 731 524	616 306 030	36,84
Borracha sintética sólida (elastômeros) . . . . .	1 549 627	139 217 184	89,84
Carvão de pedra ou hulha . . . . .	31 975 186	64 804 115	2,03
Cobre em lingotes, linguados e pães . . . . .	22 839 033	1 586 175 603	69,45
Cortiça em bruto, triturada, granulada, moida ou simplesmente preparada . . . . .	2 248 186	71 297 747	31,71
Couros de bezeros curtidos ao cromo ("box-calf") . . . . .	32 568	27 722 601	851,22
Enxôfre em bruto, não refinado . . . . .	81 424 625	303 891 452	3,73
Gases liquefeitos de petróleo . . . . .	7 512 541	48 143 664	6,41
Gasolina . . . . .	66 961 379	254 456 112	3,80
Goma-laca . . . . .	68 016	5 125 220	75,35
Lã merina em bruto . . . . .	353 203	55 720 132	155,55
Lingotes, linguados e pães de alumínio e suas ligas . . . . .	12 485 132	812 357 002	65,07
Lingotes, linguados e pães de chumbo refinado . . . . .	9 518 716	254 806 999	26,77
Lingotes, linguados e pães de zinco e suas ligas . . . . .	16 060 517	462 566 773	28,80
Linho em bruto . . . . .	1 015 709	67 009 369	65,97
Linho em fio para tecelagem ou cordoalha . . . . .	1 090 921	201 580 086	184,78
Misturas antidetonantes . . . . .	1 078 347	129 654 218	120,23
Nitrato de sódio natural (salitre do Chile) . . . . .	35 745 210	138 083 100	3,86
Óleos combustíveis ("Fuel e Diesel") . . . . .	215 462 908	291 377 186	1,35
Óleos lubrificantes . . . . .	13 043 459	67 263 316	5,16
Parafina refinada ou purificada . . . . .	6 051 419	126 010 571	20,82
Pasta de madeira para fabricação de papel . . . . .	81 381 387	1 385 931 870	17,03
Peles de coelho em bruto . . . . .	664 863	67 579 380	101,64
Petróleo em bruto ou cru . . . . .	4 468 364 111	6 110 318 127	1,37
Tiras e arcos de ferro e aço . . . . .	1 654 147	83 350 199	50,39
Outras matérias-primas . . . . .	72 270 289	853 053 588	11,80

## COMÉRCIO EXTERIOR PELO PORTO DE SANTOS

## II — IMPORTAÇÃO — 1958

## 1. DISCRIMINAÇÃO, SEGUNDO AS PRINCIPAIS MERCADORIAS (continuação)

MERCADORIAS	QUANTIDADE (kg)	VALOR (Cr\$)	VALOR MÉDIO (Cr\$/kg)
<b>CLASSE IV — GÊNEROS ALIMENTÍCIOS E BEBIDAS . . . . .</b>	<b>694 371 524</b>	<b>5 617 843 796</b>	<b>8,09</b>
Alhos . . . . .	4 217 369	155 976 370	36,98
Alpiste . . . . .	4 711 637	65 267 496	13,85
Azeite de oliveira . . . . .	1 808 973	136 108 443	75,24
Aveia . . . . .	5 853 037	53 862 837	9,20
Azeitonas . . . . .	5 935 161	139 399 205	23,49
Bacalhau . . . . .	4 513 096	246 115 473	54,53
Batatas para plantio . . . . .	3 605 180	62 956 994	17,46
Ervilhas secas . . . . .	3 177 076	45 309 713	14,26
Farinha de trigo . . . . .	20 887 282	157 932 598	7,56
Lúpulo . . . . .	379 382	151 766 881	400,04
Maçãs, pêras e uvas . . . . .	3 997 969	84 277 150	21,08
Malte ou cevada torrefata . . . . .	31 199 055	608 850 036	19,52
Trigo em grão . . . . .	589 008 333	2 897 317 374	4,92
Uísque (1) . . . . .	356 691	141 905 502	397,84
Vinhos tintos (2) . . . . .	875 486	94 341 729	107,76
Outros gêneros alimentícios e bebidas . . . . .	13 845 797	576 455 995	41,63
<b>CLASSE V — PRODUTOS QUÍMICOS, FARMACÊUTICOS E SE- MELHANTES . . . . .</b>	<b>436 533 724</b>	<b>7 725 096 875</b>	<b>17,70</b>
Aceleradores na vulcanização da bor- racha . . . . .	364 315	58 989 395	161,92
Ácidos aminados biológicos, seus sais e amidos . . . . .	66 301	41 587 625	627,25
Adubos misturados, contendo nitrogênio, fósforo e potássio (N, P 205 e K 20) . . . . .	10 071 787	44 907 444	4,46
Alcool metílico cru ou purificado (me- tanol) . . . . .	4 532 824	111 406 902	24,58
Borato de sódio . . . . .	1 610 390	28 924 357	17,96
Brometo de metila . . . . .	448 755	36 703 974	81,79
Carbonato neutro de sódio (barrilha) . . . . .	44 184 512	322 212 345	7,29
Carbão puro (negro de fumo ou pó de sapato) . . . . .	10 707 533	393 522 862	36,75
Celulóide em lâminas . . . . .	93 227	18 464 583	198,06
Cloreto de potássio (adubo) . . . . .	64 089 861	182 645 394	2,85
Clorofluoremetanos (froen) . . . . .	437 609	39 481 143	90,22
Colofônia . . . . .	11 702 158	272 956 169	23,33
Corantes de anilina . . . . .	675 842	413 943 298	612,49
Estreptomina a granel (3) . . . . .	24 760	131 433 143	5 309,29
Fenol . . . . .	1 467 435	76 381 097	52,05
Hidrossulfito de sódio . . . . .	644 949	29 602 668	45,90
Hidróxido de sódio (soda cáustica) . . . . .	58 768 747	692 560 407	11,78
Inseticidas, fungicidas e semelhantes para lavoura . . . . .	2 925 445	267 697 168	91,51
Litopônio . . . . .	2 567 776	39 047 681	15,21
Oxido de zinco (alvaiade de zinco) . . . . .	1 865 365	44 125 269	23,66
Oxido de manganês . . . . .	1 499 723	34 974 851	23,32
Óxidos de titânio . . . . .	1 760 168	110 434 171	62,74
Poliétileno . . . . .	1 965 265	169 900 583	86,45
Preparações à base de amido e semelhan- tes, para acabamento de tecidos . . . . .	82 288	8 099 163	93,42
Resinas poliamidas ("nylon") . . . . .	305 011	183 552 010	228,01

A quantidade se refere a: (1) 477 694 litros (2) 872 828 litros. (3) 24 759 716 gramas.

## COMÉRCIO EXTERIOR PELO PÔRTO DE SANTOS

## II — IMPORTAÇÃO — 1958

## 1. DISCRIMINAÇÃO, SEGUNDO AS PRINCIPAIS MERCADORIAS (continuação)

MERCADORIAS	QUANTIDADE (kg)	VALOR (Cr\$)	VALOR MÉDIO (Cr\$/kg)
Resinas vinílicas (vinillite) . . . . .	433 679	46 317 571	106,80
Sulfas e seus derivados . . . . .	121 519	78 563 161	646,51
Sulfato de amônio . . . . .	61 861 886	192 390 612	3,11
Sulfato de potássio . . . . .	7 867 525	29 493 982	3,75
Superfosfatos de cálcio com teor P205, inferior a 22% . . . . .	20 887 826	47 906 485	2,29
Superfosfatos concentrado (duplo ou triplo) com teor de P205 de 40% até 47% . . . . .	51 776 222	168 560 658	3,26
Uréia com teor inferior a 45% . . . . .	9 248 208	64 925 344	7,02
Uréia formaldeído (polopas) . . . . .	402 903	26 853 777	66,65
Vinil benzeno (monômero estireno) . . . . .	4 000 453	203 376 787	50,84
Outros produtos químicos, farmacêuticos e semelhantes . . . . .	56 571 457	3 113 154 796	55,03
<b>CLASSE VI — MAQUINARIA E VEÍCULOS, SEUS PERTENCES E ACES- SÓRIOS . . . . .</b>	<b>157 198 072</b>	<b>22 077 494 376</b>	<b>140,41</b>
Acumuladores . . . . .	196 147	46 753 034	238,36
Aparelhos de telefonia, seus pertences e acessórios . . . . .	301 826	124 260 671	411,70
Aparelhos para controle, regulagem e distribuição de corrente elétrica . . . . .	976 888	294 007 247	300,96
Aparelhos para medir o consumo de energia elétrica . . . . .	121 430	25 909 205	213,37
Arados de tração mecânica (4) . . . . .	604 040	33 697 300	55,79
Automóveis para passageiros (5) . . . . .	3 054 549	1 043 497 390	341,62
Pombas para líquidos . . . . .	293 533	59 553 651	202,89
Caminhões (6) . . . . .	1 866 932	185 203 643	99,20
Camionetas (7) . . . . .	5 124 047	994 420 112	194,07
Chassis com motores, para ônibus, cami- nhões e semelhantes (8) . . . . .	42 377 734	4 732 573 102	111,63
Compressores de ar . . . . .	430 205	69 821 195	162,30
Compressores para refrigeradores, gela- deiras e semelhantes (9) . . . . .	1 510 791	365 817 754	242,14
Condensadores fixos e variáveis . . . . .	252 203	127 466 995	505,41
Equipamento elétrico de arranço e igni- ção, para motores a explosão . . . . .	338 797	149 935 953	442,55
Ferramentas eletromecânicas, portáteis, adaptadas para o trabalho manual . . . . .	77 956	51 422 124	659,63
Geradores elétricos . . . . .	711 897	108 002 328	151,71
Geladores elétricos e semelhantes, con- jugados a motores de combustão interna (10) . . . . .	443 060	61 585 764	139,00
Geradores elétricos e semelhantes, con- jugados a motores hidráulicos . . . . .	893 830	93 558 643	104,67
Grades de discos (11) . . . . .	392 511	19 636 285	50,02
"Jeeps" (12) . . . . .	5 158 367	759 490 442	147,23
Lâmpadas para automóveis . . . . .	92 068	25 156 268	273,24
Locomotivas a óleo diesel, inclusive diesel elétricas (13) . . . . .	7 771 438	995 033 419	128,04
Máquinas de calcular (14) . . . . .	116 273	168 571 508	1 449,79
Máquinas de contabilidade (15) . . . . .	49 729	90 940 566	1 828,72
Máquinas de costura para uso indus- trial (16) . . . . .	205 209	127 819 277	622,37

A quantidade se refere a: (4) 1 294 arados, (5) 4 284 automóveis, (6) 1 250 caminhões, (7) 10 776 cando-  
netas, (8) 37 056 chassis, (9) 111 242 compressores, (10) 149 geradores, (11) 752 grades de discos, (12) 15 137  
"jeeps", (13) 169 locomotivas, (14) 12 223 máquinas, (15) 1 283 máquinas, (16) 7 636 máquinas.



## COMÉRCIO EXTERIOR PELO PÔRTO DE SANTOS

## II — IMPORTAÇÃO — 1958

## 1. DISCRIMINAÇÃO, SEGUNDO AS PRINCIPAIS MERCADORIAS

(continuação)

MERCADORIAS	QUANTIDADE (kg)	VALOR (Cr\$)	VALOR MÉDIO (Cr\$/kg)
Máquinas de escrever (17)	469 333	240 534 545	512,50
Máquinas e aparelhos para indústria de borracha e seus artefatos	280 597	58 451 989	208,31
Máquinas e aparelhos para preparar matérias têxteis, fiar, retorcer e bobinar (18)	1 464 410	207 103 917	141,42
Máquinas e aparelhos para preparo e acabamento de polpa de madeira, papel e papelão	386 204	36 073 881	93,41
Máquinas e aparelhos para terraplenagem, construção e conservação de estradas (19)	5 186 700	785 107 317	151,37
Máquinas e aparelhos para transporte e elevação	1 524 864	112 126 029	73,53
Máquinas - ferramentas e outras máquinas para trabalhar metais, exclusive pneumáticos	15 172 441	1 296 579 350	85,46
Moldes para borracha	133 916	46 696 649	348,70
Motores a gasolina, e a querosene, estacionários (20)	160 237	37 057 090	231,26
Motores a gasolina, para automóveis (21)	306 597	56 233 874	183,41
Motores diesel e semidiesel, estacionários (22)	823 554	106 199 327	128,95
Motores diesel e semidiesel, marítimos (23)	86 890	20 439 722	235,24
Motores diesel e semidiesel, para automóveis (24)	96 510	24 220 963	250,97
Motores elétricos	313 778	71 062 627	226,47
Pertences e acessórios de ferro e aço, para bicicletas a pedal e semelhantes	279 205	26 980 432	96,63
Pertences e acessórios de máquinas e aparelhos para terraplenagem, construção e conservação de estradas	492 799	68 247 588	138,49
Pertences e acessórios de motores para automóveis	997 958	274 959 189	275,52
Pertences e acessórios para aparelhos de rádio, exclusive válvulas e tubos	88 930	100 077 981	1 125,36
Pertences e acessórios para aparelhos de televisão, exclusive válvulas e tubos	25 377	33 042 428	1 302,06
Pertences e acessórios para automóveis, caminhões, ônibus e semelhantes	3 249 311	713 626 104	219,62
Pertences e acessórios para motores de aviões, inclusive a jato propulsão	28 756	39 911 683	1 387,94
Pertences e acessórios para motores de combustão interna	376 719	139 350 922	369,91
Pertences e acessórios para tratores	1 099 787	188 217 087	171,14
Pertences e acessórios para vagões e outros veículos, para correr sobre linhas férreas	3 223 381	141 256 658	43,82
Prensas e outras máquinas para impressão, exclusive para impressão de tecidos, papel para forrar paredes e semelhantes	344 556	58 290 807	169,18
Pulverizadores, insufladores e semelhantes para agricultura	82 661	20 997 530	254,02
Rolamentos e esferas para mancais	1 251 670	518 931 353	414,59
Soldadores elétricos	281 524	38 326 235	136,14

A quantidade se refere a: (17) 32 971 máquinas. (18) 346 máquinas. (19) 891 máquinas. (20) 6 339 motores. (21) 3 607 motores. (22) 1 550 motores. (23) 49 motores. (24) 128 motores.

## COMÉRCIO EXTERIOR PELO PÔRTO DE SANTOS

## II — IMPORTAÇÃO — 1958

## 1. DISCRIMINAÇÃO, SEGUNDO AS PRINCIPAIS MERCADORIAS (continuação)

MERCADORIAS	QUANTIDADE (kg)	VALOR (Cr\$)	VALOR MÉDIO (Cr\$/kg)
Teares para tecelagem e malharia (25)	1 506 134	189 297 468	125,68
Torneiras, registros, válvulas e semelhantes de ferro e aço	124 869	20 187 698	161,67
Transformadores, exclusive de frequência	1 252 422	86 683 385	69,21
Tratores, exclusive a vapor (26)	14 262 166	1 486 120 145	104,20
Turbinas a vapor	318 964	116 873 295	366,42
Turbinas hidráulicas	971 221	71 875 762	74,01
Válvulas de imagem para televisão (cinescópios) (27)	582 217	145 254 730	249,49
Válvulas e tubos receptores (28)	96 291	194 116 343	2 015,93
Veículos industriais	435 068	46 299 583	106,42
Outras máquinas, veículos, seus pertences e acessórios	26 058 595	3 506 548 314	134,56
<b>CLASSE VII — MANUFATURAS, SEGUNDO A MATÉRIA-PRIMA</b>	<b>176 028 928</b>	<b>4 251 078 202</b>	<b>24,15</b>
Acessórios para fixação de trilhos	3 085 592	37 545 112	12,17
Ampólas e bulbos para lâmpadas elétricas, válvulas eletrônicas e semelhantes	487 290	62 034 779	127,31
Arame farpado	8 674 084	135 106 409	15,58
Artigos para construção, de ferro e aço	3 510 516	78 542 384	22,37
Cabos, cordoalhas e semelhantes, de alumínio	849 589	31 934 196	37,59
Cabos, cordoalhas e semelhantes de ferro e aço	985 481	41 675 295	42,29
Carvão para eletricidade	138 820	29 375 399	211,61
Chapas de aço-silício (chapas elétricas)	2 430 725	115 817 022	47,65
Chapas e lâminas de ferro e aço	21 508 260	690 089 291	32,08
Cilindros de ferro e aço	1 028 387	45 658 785	44,40
Discos ou rôlhas de cortiça, perfuradas ou não, para garrafas ou frascos	266 121	23 079 675	86,73
Eléttrodos de grafite ou de carvão, grafitados ou não	2 623 578	141 094 464	53,78
Ferramentas para torneiar, prensar, matrizes, tarrachas e outras ferramentas com fios ou superfícies de metal, diamantes, carburetos metálicos ou abrasivos	882 483	234 218 077	265,41
Fio ou arame de ferro e aço galvanizado	2 172 420	52 362 944	24,10
Fio ou arame de ferro e aço n. e. (exclusive arame farpado)	1 884 597	113 190 386	60,06
Fôlha-de-flandres	19 170 708	530 590 719	27,68
Lâminas de vidro polido em ambas as faces, sem outro beneficiamento	3 473 611	140 309 063	40,39
Lâminas para vidraças, não trabalhadas	1 699 054	24 793 987	14,59
Limas	235 384	55 166 337	234,37
Papel para impressão de jornais	56 518 688	286 243 480	5,06
Papel para impressão, exclusive de jornais	13 484 167	100 899 957	7,48
Solda de metais	165 216	34 580 030	209,30
Trilhos de ferro e aço	19 619 332	151 435 469	7,72
Tubos e canos de ferro e aço	2 544 643	148 442 358	58,34
Outras manufaturas, segundo a matéria-prima	8 500 182	946 892 584	110,23

A quantidade se refere a: (25) 1 565 teares. (26) 4 940 tratores. (27) 60 315 válvulas. (28) 4 281 284 válvulas.

## COMÉRCIO EXTERIOR PELO PÔRTO DE SANTOS

## II -- IMPORTAÇÃO -- 1958

## 1. DISCRIMINAÇÃO, SEGUNDO AS PRINCIPAIS MERCADORIAS (conclusão)

MERCADORIAS	QUANTIDADE (kg)	VALOR (kg)	VALOR MÉDIO (Cr\$/kg)
CLASSE VIII — ARTIGOS MANUFATURADOS DIVERSOS . . . . .	2 285 144	1 012 052 603	442,88
Aparelhos e instrumentos para cinematografia e fotografia . . . . .	453 388	361 114 065	796,48
Livros ilustrados ou não n.e. (exclusive de música e de ilustrações infantis)	301 875	64 923 841	215,07
Máquinas e aparelhos para testar dureza, força, elasticidade e propriedades físicas semelhantes de materiais industriais (metais, madeiras, têxteis, papel e plásticos) . . . . .	98 887	40 043 810	404,95
Micrômetros e semelhantes para medições de precisão . . . . .	26 337	31 755 279	1 205,73
Válvulas de pressão, manômetros, pirômetros e semelhantes, não elétricos .	143 866	106 424 880	739,75
Outros artigos manufaturados diversos	1 260 791	407 790 728	323,44
CLASSE IX — OURO. MOEDAS. TRANSAÇÕES ESPECIAIS . . . . .	563 610	18 078 051	32,08
TOTAL . . . . .	6 649 533 687	55 455 604 014	8,34

Dados fornecidos pelo Serviço de Estatística Económica e Financeira do Ministério da Fazenda.

## 2. RESUMO, SEGUNDO AS GRANDES CLASSES DE MERCADORIAS

CLASSES	QUANTIDADE (kg)	VALOR (Cr\$)	VALOR MÉDIO (Cr\$/kg)
CLASSE I — Animais vivos . . . . .	29 402	10 990 844	373,81
CLASSE II — Matérias-primas em bruto e preparadas . . . . .	5 182 523 283	14 742 969 267	2,84
CLASSE IV — Gêneros alimentícios e bebidas . . . . .	694 371 524	5 617 843 796	8,09
CLASSE V — Produtos químicos, farmacêuticos e semelhantes . . . . .	436 533 724	7 725 096 875	17,70
CLASSE VI — Maquinaria e veículos, seus pertences e acessórios . . . . .	157 198 072	22 077 494 376	140,44
CLASSE VII — Manufaturas, segundo a matéria-prima . . . . .	176 028 928	4 251 078 202	24,15
CLASSE VIII — Artigos manufaturados diversos . . . . .	2 285 144	1 012 052 603	442,88
CLASSE IX — Ouro. Moedas. Transações especiais . . . . .	563 610	18 078 051	32,08
TOTAL . . . . .	6 649 533 687	55 455 604 014	8,34

## COMÉRCIO EXTERIOR PELO PÔRTO DE SANTOS

## II — IMPORTAÇÃO — 1958

## 3. RESUMO, SEGUNDO OS CONTINENTES E PAÍSES

(continua)

CONTINENTES E PAÍSES	QUANTIDADE (kg)	VALOR (Cr\$)
ÁFRICA . . . . .	11 586 380	462 232 603
Argélia . . . . .	712 438	14 562 933
Congo Belga . . . . .	518 780	16 490 111
Egito . . . . .	1 032 836	27 192 175
Marrocos . . . . .	138 478	3 554 553
Rodésia e Niassalândia . . . . .	5 119 490	328 395 690
Sudão . . . . .	46 904	1 946 987
Tunísia . . . . .	3 001 160	4 494 700
União Sul-Africana . . . . .	1 006 294	64 723 959
Zanzibar . . . . .	10 000	871 495
AMÉRICA DO NORTE E CENTRAL . . . . .	981 622 905	21 549 194 304
Antilhas Holandesas (1) . . . . .	108 009 108	258 611 734
Canadá (2) . . . . .	23 277 082	816 288 066
Cuba . . . . .	3 600 000	6 694 508
Estados Unidos (3) . . . . .	770 798 139	20 181 075 062
México . . . . .	4 597 315	149 248 798
Trinidad . . . . .	71 341 261	137 276 136
AMÉRICA DO SUL . . . . .	2 943 360 833	6 112 353 042
Argentina . . . . .	340 651 363	1 885 123 320
Chile . . . . .	40 252 498	274 582 570
Colômbia . . . . .	59 220	3 090 624
Peru . . . . .	598 171	14 622 682
Uruguai . . . . .	77 305 106	461 298 426
Venezuela . . . . .	2 484 494 475	3 473 635 420
ÁSIA . . . . .	2 134 284 019	4 880 883 800
Arábia Saudita . . . . .	807 594 378	1 105 754 374
China-Taiwan (Formosa) . . . . .	3 956	751 214
Coveite (Kuwait) . . . . .	1 281 002 722	1 722 294 859
Hong-Kong . . . . .	91 852	16 600 353
Índia . . . . .	274 000	8 673 487
Iraque . . . . .	9 514	523 122

(1) Inclusive Aruba, Curaçao, San Martín (sul) etc. (2) Inclusive Terra Nova. (3) Inclusive Pôrto Rico.

## COMÉRCIO EXTERIOR PELO PÔRTO DE SANTOS

## II — IMPORTAÇÃO — 1958

## 3. RESUMO, SEGUNDO OS CONTINENTES E PAÍSES

(conclusão)

CONTINENTES E PAÍSES	QUANTIDADE (kg)	VALOR (Cr\$)
Israel . . . . .	8 089	1 575 191
Japão . . . . .	44 459 643	1 986 786 044
Líbano . . . . .	1 494	48 932
Malásia e Singapura (4) . . . . .	706 411	27 248 982
Turquia (5) . . . . .	131 960	10 627 237
EUROPA . . . . .	578 589 386	22 437 037 677
Alemanha Oriental (6) . . . . .	9 000 000	22 085 280
Alemanha Ocidental (7) . . . . .	149 223 995	7 770 073 943
Áustria . . . . .	4 232 473	145 923 493
Bélgica-Luxemburgo . . . . .	29 577 674	999 253 788
Dinamarca . . . . .	18 018 527	935 344 163
Espanha (8) . . . . .	12 097 691	624 435 577
Feros (ilhas) . . . . .	30 740	1 300 766
Finlândia . . . . .	66 512 430	940 266 966
França (9) . . . . .	28 947 942	1 208 945 523
Grécia . . . . .	5 792 874	130 972 673
Hungria . . . . .	5 621 513	141 045 683
Islândia . . . . .	776 381	40 212 141
Itália . . . . .	9 373 534	1 279 482 788
Iugoslávia . . . . .	938 356	32 156 496
Noruega . . . . .	29 429 678	562 650 086
Países Baixos . . . . .	33 516 696	1 165 280 063
Polónia (10) . . . . .	37 959 105	497 360 179
Portugal (11) . . . . .	2 267 605	133 522 259
Reino Unido (12) . . . . .	44 921 313	2 407 238 663
Suécia . . . . .	70 941 369	2 172 627 428
Suiça . . . . .	3 156 108	593 155 420
Tcheco-Eslováquia . . . . .	16 253 382	633 704 299
OCEANIA . . . . .	90 164	13 902 588
Austrália (13) . . . . .	90 164	13 902 588
<b>TOTAL . . . . .</b>	<b>6 649 533 687</b>	<b>55 155 604 014</b>

(4) Antiga Malásia Britânica. (5) Asiática e Européia. (6) República Democrática. (7) República Federal. (8) Inclusive Balcares, Canárias, Ceuta e Melilla. (9) Inclusive Mônaco. (10) Inclusive Dantzig. (11) Inclusive Açores e Madeira. (12) Antiga Grã-Bretanha. (13) Inclusive Tasmânia.

Dados fornecidos pelo Serviço de Estatística Econômica e Financeira do Ministério da Fazenda.

## COMÉRCIO EXTERIOR PELO PÔRTO DE SANTOS

## III — IMPORTAÇÃO DO DECÊNIO — 1949/1958

ANOS	QUANTIDADE (kg)	NÚMERO ÍNDICE 1949 = 100	VALOR (Cr\$)	NÚMERO ÍNDICE 1949 = 100	VALOR MÉDIO (Cr\$/kg)
1949 . . . . .	2 693 194 605	100	8 653 132 008	100	3,21
1950 . . . . .	3 460 228 259	128	8 791 174 101	101	2,54
1951 . . . . .	4 464 278 158	165	17 853 724 482	206	4,00
1952 . . . . .	4 690 972 179	174	17 087 141 653	197	3,64
1953 . . . . .	4 891 471 235	181	10 879 599 090	125	2,22
1954 . . . . .	5 716 935 527	212	27 021 592 047	312	4,73
1955 . . . . .	6 496 861 993	241	28 693 700 541	331	4,42
1956 . . . . .	6 886 638 203	255	34 687 274 652	400	5,04
1957 . . . . .	6 020 211 737	223	41 334 025 786	477	6,87
1958 . . . . .	6 649 533 687	246	55 455 604 014	640	8,34

IV — IMPORTAÇÃO, SEGUNDO AS GRANDES CLASSES DE  
MERCADORIAS — 1954/1958

(continua)

ANOS	QUANTIDADE (kg)	NÚMERO ÍNDICE 1954 = 100	VALOR (Cr\$)	NÚMERO ÍNDICE 1954 = 100	VALOR MÉDIO (Cr\$/kg)
------	--------------------	--------------------------------	-----------------	--------------------------------	-----------------------------

## 1. ANIMAIS VIVOS

1954 . . . . .	157 144	100	14 259 600	100	90,74
1955 . . . . .	103 451	65	15 948 264	111	154,16
1956 . . . . .	116 791	74	8 892 104	62	76,14
1957 . . . . .	96 764	61	10 286 272	72	106,30
1958 . . . . .	29 402	18	10 990 844	77	373,21

## 2. MATÉRIAS-PRIMAS EM BRUTO E PREPARADAS

1954 . . . . .	4 040 991 361	100	8 086 703 576	100	2,00
1955 . . . . .	4 913 236 361	121	9 823 160 340	121	2,00
1956 . . . . .	5 467 033 057	135	12 345 082 241	152	2,26
1957 . . . . .	4 485 245 507	110	11 445 713 593	141	2,55
1958 . . . . .	5 182 523 283	128	14 742 969 267	182	2,84

## 3. GÊNEROS ALIMENTÍCIOS E BEBIDAS

1954 . . . . .	779 951 871	100	2 987 756 796	100	3,83
1955 . . . . .	380 488 046	112	3 574 003 220	119	4,06
1956 . . . . .	768 311 782	98	3 522 500 154	117	4,58
1957 . . . . .	717 289 130	91	4 876 169 764	163	6,80
1958 . . . . .	694 371 524	89	5 617 843 796	188	8,09

**COMÉRCIO EXTERIOR PELO PORTO DE SANTOS**  
**IV — IMPORTAÇÃO, SEGUNDO AS GRANDES CLASSES DE**  
**MERCADORIAS — 1954/1958**

(conclusão)

ANOS	QUANTIDADE (kg)	NÚMERO ÍNDICE 1954 = 100	VALOR (Cr\$)	NÚMERO ÍNDICE 1954 = 100	VALOR MÉDIO (Cr\$/kg)
------	--------------------	--------------------------------	-----------------	--------------------------------	-----------------------------

**4. PRODUTOS QUÍMICOS, FARMACÊUTICOS E SEMELHANTES**

1954 . . . . .	374 607 393	100	3 419 994 733	100	9,13
1955 . . . . .	330 580 536	88	3 763 521 764	110	11,38
1956 . . . . .	398 024 582	106	5 715 483 650	167	14,36
1957 . . . . .	423 735 014	113	4 909 459 099	143	11,59
1958 . . . . .	436 533 724	116	7 725 096 875	225	17,70

**5. MAQUINARIA E VEÍCULOS, SEUS PERTENCES E ACESSÓRIOS**

1954 . . . . .	132 820 878	100	9 261 503 495	100	69,73
1955 . . . . .	91 928 719	69	8 098 182 653	87	88,70
1956 . . . . .	68 086 787	51	3 936 891 656	96	131,26
1957 . . . . .	127 872 627	96	15 473 207 146	167	121,00
1958 . . . . .	157 198 072	118	22 077 494 376	238	140,44

**6. MANUFATURAS, SEGUNDO A MATÉRIA-PRIMA**

1954 . . . . .	384 665 856	100	2 774 565 286	100	7,21
1955 . . . . .	278 741 620	72	2 898 923 976	104	10,40
1956 . . . . .	182 983 750	47	3 514 459 210	126	19,21
1957 . . . . .	263 155 620	68	3 906 190 722	140	14,84
1958 . . . . .	176 028 928	45	4 251 078 202	153	24,15

**7. ARTIGOS MANUFATURADOS DIVERSOS**

1954 . . . . .	2 182 205	100	415 843 866	100	190,56
1955 . . . . .	1 499 314	68	509 421 414	122	339,77
1956 . . . . .	1 604 952	73	630 520 850	151	392,86
1957 . . . . .	2 147 070	98	693 273 854	166	322,89
1958 . . . . .	2 285 144	104	1 012 052 603	243	442,88

**8. OURO. MOEDAS. TRANSAÇÕES ESPECIAIS**

1954 . . . . .	1 558 819	100	60 964 695	100	39,11
1955 . . . . .	283 946	18	10 538 910	17	37,12
1956 . . . . .	476 502	30	13 444 787	22	28,22
1957 . . . . .	670 005	42	19 725 336	32	29,44
1958 . . . . .	563 610	36	18 078 051	29	32,08

## COMÉRCIO EXTERIOR PELO PÔRTO DE SANTOS

## V — EXPORTAÇÃO — 1953

## 1. DISCRIMINAÇÃO, SEGUNDO AS PRINCIPAIS MERCADORIAS

(continua)

MERCADORIAS	QUANTIDADE (kg)	VALOR (Cr\$)	VALOR MÉDIO (Cr\$/kg)
Classe I — Animais vivos . . . . .	40	67 000	1 675,00
Classe II — Matérias-primas em bruto e preparadas . . . . .	243 169 905	2 512 176 273	10,33
Algodão em rama ou pluma . . . . .	29 441 929	1 193 675 059	40,54
Algodão ("linters") . . . . .	2 310 960	36 878 210	15,96
Algodão (resíduos) . . . . .	257 058	8 039 968	31,28
Couros de gado bovino ou vacum, salgados . . . . .	10 290 736	142 875 573	13,88
Couros de gado bovino ou vacum, secos	1 007 353	12 751 217	12,66
Crina e outros pêlos ordinários, cardados ou penteados . . . . .	57 766	13 011 369	225,24
Fio de algodão cru, não alvejado e não mercerizado . . . . .	1 147 336	181 588 520	158,27
Fio de algodão alvejado, tinto ou mercerizado, para tecelagem ou cordoalha	143 913	38 071 552	264,55
Ipecacuanha ou poaia . . . . .	13 036	16 174 569	1 240,76
Mica ou malacacheta, em bruto, em blocos, em pó e resíduos . . . . .	259 849	22 992 890	88,49
Óleo de mamona, "Palma-Christi" ou rícino . . . . .	14 731 843	304 690 931	20,68
Óleo de tungue . . . . .	401 811	9 486 270	23,61
Óleo para fornos ou caldeiras de vapor ("Fuel-oil") . . . . .	170 535 180	162 816 964	0,95
Peles de caititu . . . . .	88 316	10 926 838	123,72
Peles de capivara . . . . .	111 364	11 791 573	105,88
Peles de gado caprino, sêcas . . . . .	778 883	70 390 429	90,37
Peles de gado ovino, sêcas . . . . .	776 724	53 376 809	68,72
Rami em bruto . . . . .	954 804	27 532 038	28,54
Tripas, vacuns, frigorificadas, sêcas e salgadas, inclusive para alimentação . . . . .	802 271	42 991 011	53,59
Outras matérias-primas . . . . .	9 048 773	152 114 483	16,81
Classe IV — Gêneros alimentícios e bebidas . . . . .	952 421 836	14 491 298 553	15,21
Açúcar demerara . . . . .	225 340 206	1 421 545 976	6,31
Bananas (1) . . . . .	265 743 220	893 392 808	3,36
Café em grão (2) . . . . .	290 044 200	10 201 987 074	35,17
Carne de boi, enlatada . . . . .	2 308 691	152 273 914	65,96
Carne de boi, congelada . . . . .	9 705 512	326 213 909	33,61
Carne de vitela fresca, frigorificada ou congelada . . . . .	1 386 782	63 665 400	45,91
Chá . . . . .	413 310	25 203 811	60,98
Extrato de carne . . . . .	96 905	73 908 926	762,69
Farinha de bananas . . . . .	196 284	12 999 988	66,23
Farinha de côco (côcos ralados) . . . . .	292 590	22 466 285	76,78
Fécula de mandioca (polvilho) . . . . .	2 561 450	26 734 366	10,44
Laranjas (3) . . . . .	69 006 630	411 655 888	5,97
Línguas enlatadas . . . . .	318 571	36 895 180	115,81
Palmito em conserva . . . . .	915 236	39 427 310	43,08
Sangue sêco ou pulverizado . . . . .	1 824 400	19 336 263	10,60
Visceras e outros miúdos frescos . . . . .	2 057 051	65 551 276	31,87
Outros gêneros alimentícios e bebidas . . . . .	80 210 798	698 040 179	8,70

A quantidade se refere a: (1) 13 287 161 cachos. (2) 4 834 070 sacas. (3) 1 971 618 caixas.



## COMÉRCIO EXTERIOR PELO PORTO DE SANTOS

## V — EXPORTAÇÃO — 1958

## 1. DISCRIMINAÇÃO, SEGUNDO AS PRINCIPAIS MERCADORIAS (conclusão)

MERCADORIAS	QUANTIDADE (kg)	VALOR (Cr\$)	VALOR MÉDIO (Cr\$/kg)
Classe V — Produtos químicos, farmacêuticos e semelhantes . . . . .	1 726 110	348 910 651	202,14
Carbonato de lítio . . . . .	80 250	7 397 091	92,18
Cloreto de cério . . . . .	199 335	4 941 518	24,79
Mentol . . . . .	297 054	232 137 471	781,47
Óleo de hortelã-pimenta . . . . .	241 193	49 886 655	206,83
Outros produtos químicos, farmacêuticos e semelhantes. . . . .	908 278	54 547 916	60,06
Classe VI — Maquinaria e veículos, seus pertences e acessórios . . . . .	1 021 910	56 322 260	55,11
Classe VII — Manufaturas, segundo a matéria-prima . . . . .	211 989	29 577 122	139,52
Tecidos de algodão, alvejados ou brancos	112 767	17 938 224	159,07
Outras manufaturas, segundo a matéria-prima . . . . .	99 222	11 638 898	117,30
Classe VIII — Artigos manufaturados diversos . . . . .	21 783	1 242 914	57,06
Classe IX — Ouro. Moedas. Transações especiais . . . . .	1 448 375	44 556 429	30,76
TOTAL . . . . .	1 200 021 948	17 484 151 202	14,57

Dados fornecidos pelo Serviço de Estatística Econômica e Financeira do Ministério da Fazenda.

## 2. RESUMO, SEGUNDO AS GRANDES CLASSES DE MERCADORIAS

CLASSES	QUANTIDADE (kg)	VALOR (Cr\$)	VALOR MÉDIO (Cr\$/kg)
CLASSE I — Animais vivos . . . . .	40	67 000	1 675,00
CLASSE II — Matérias-primas em bruto e preparadas . . . . .	243 169 905	2 512 176 273	10,33
CLASSE IV — Gêneros alimentícios e bebidas . . . . .	952 421 836	14 491 298 553	15,21
CLASSE V — Produtos químicos, farmacêuticos e semelhantes . . . . .	1 726 110	348 910 651	202,14
CLASSE VI — Maquinaria e veículos, seus pertences e acessórios . . . . .	1 021 910	56 322 260	55,11
CLASSE VII — Manufaturas, segundo a matéria-prima . . . . .	211 989	29 577 122	139,52
CLASSE VIII — Artigos manufaturados diversos . . . . .	21 783	1 242 914	57,06
CLASSE IX — Ouro. Moedas. Transações especiais . . . . .	1 448 375	44 556 429	30,76
TOTAL . . . . .	1 200 021 948	17 484 151 202	14,57

## COMÉRCIO EXTERIOR PELO PÔRTO DE SANTOS

## V — EXPORTAÇÃO — 1958

## 3. RESUMO, SEGUNDO OS CONTINENTES E PAÍSES

(continua)

CONTINENTES E PAÍSES	QUANTIDADE (kg)	VALOR (Cr\$)
Africa . . . . .	36 755 737	306 455 140
África Equatorial Francesa (1) . . . . .	16 917	841 252
África Ocidental Francesa (2) . . . . .	6 139	154 760
Angola . . . . .	25 780	2 431 560
Argélia . . . . .	27 436	981 814
Congo-Belga . . . . .	43 434	3 660 505
Egito . . . . .	250	500
Etiópia e Eritréa (3) . . . . .	1 688	298 084
Líbia (4) . . . . .	711	105 754
Marrocos . . . . .	9 114 352	61 022 142
Moçambique . . . . .	3 954	440 177
Rodésia e Niassalândia . . . . .	299 172	10 950 314
Sudão . . . . .	26 873 114	196 216 588
Tunísia . . . . .	23 461	818 678
União Sul-Africana . . . . .	319 329	28 533 012
América do Norte e Central . . . . .	356 158 665	6 624 263 787
Antilhas Holandêsas (5) . . . . .	21 774	854 293
Canadá (6) . . . . .	5 776 183	162 883 682
Costa Rica . . . . .	7 058	1 183 616
Cuba . . . . .	69 315	7 748 943
Estados Unidos (7) . . . . .	350 190 733	6 444 460 633
Guadalupe (8) . . . . .	4 270	290 904
Guatemala . . . . .	12 835	2 186 395
Haiti . . . . .	527	5 000
Honduras . . . . .	3 927	519 765
México . . . . .	62 309	2 641 037
Nicarágua . . . . .	316	42 024
Paraná . . . . .	1 918	208 979
Republica Dominicana . . . . .	2 260	358 543
São Salvador . . . . .	4 360	618 033
Trinidad . . . . .	880	261 940
América do Sul . . . . .	324 326 716	1 771 661 288
Argentina . . . . .	246 779 071	1 148 473 213
Bolívia . . . . .	25 811	938 117
Chile . . . . .	24 133 257	180 855 068
Colômbia . . . . .	18 385	1 213 176
Equador . . . . .	4 219	300 280
Paraguai . . . . .	26 558	4 257 043
Peru . . . . .	20 036	1 550 231
Uruguai . . . . .	53 134 526	404 312 179
Venezuela . . . . .	184 853	29 761 981

(1) Congo Francês. (2) Inclusive Costa do Marfim, Daomé, Guiné Francesa, Niger e Senegal. (3) Antiga Abissínia. (4) Reino Unido. (5) Inclusive Aruba, Curaçao, San Martin (sul). (6) Inclusive Terra Nova. (7) Inclusive Pôrto Rico. (8) Inclusive Désirade, Les Saintes, Marie Galante, San Bartolomé, San Martin (norte).

## COMÉRCIO EXTERIOR PELO PORTO DE SANTOS

## V — EXPORTAÇÃO — 1958

## 3. RESUMO, SEGUNDO OS CONTINENTES E PAÍSES

(conclusão)

CONTINENTES E PAÍSES	QUANTIDADE (kg)	VALOR (Cr\$)
Ásia . . . . .	185 053 016	1 765 728 047
Ceilão . . . . .	50 396 445	340 418 216
China (9) . . . . .	29 412 655	145 525 372
China Taiwan (Formosa) . . . . .	1 540	75 056
Chipre . . . . .	3 000	104 800
Coréia do Sul (10) . . . . .	3 000	100 240
Filipinas . . . . .	1 028 678	52 487 531
Hong-Kong . . . . .	2 985 591	149 698 137
Índia . . . . .	20 636	17 379 482
Indonésia (11) . . . . .	100	1 500
Israel . . . . .	20 441 946	147 957 005
Japão . . . . .	80 732 557	910 870 031
Libano . . . . .	16 510	643 415
Malásia e Singapura (12) . . . . .	4 083	182 843
Pérsia (Iran) . . . . .	80	20 000
Síria . . . . .	6 193	264 339
Turquia (13) . . . . .	2	80
Europa . . . . .	297 584 376	7 011 517 145
Alemanha Oriental (14) . . . . .	180 000	6 637 446
Alemanha Ocidental (15) . . . . .	38 741 412	1 245 589 041
Austria . . . . .	880 919	18 745 524
Bélgica-Luxemburgo . . . . .	18 988 395	404 464 018
Dinamarca . . . . .	17 077 913	584 606 673
Espanha (16) . . . . .	11 782 072	146 081 553
Finlândia . . . . .	674 593	25 117 849
França (17) . . . . .	15 481 703	389 971 519
Gibraltar . . . . .	15 000	556 845
Grécia . . . . .	176 525	6 037 879
Hungria . . . . .	268 686	7 903 820
Irlanda (18) . . . . .	115 232	5 712 740
Islândia . . . . .	36 000	1 354 139
Itália . . . . .	22 127 043	682 754 186
Iugoslávia . . . . .	89 767	11 396 726
Malta . . . . .	1 380	51 778
Noruega . . . . .	12 349 819	474 909 593
Países Baixos . . . . .	46 503 121	643 110 840
Polônia (19) . . . . .	1 170 639	56 249 991
Portugal (20) . . . . .	562 852	30 744 666
Reino Unido (21) . . . . .	56 854 657	720 996 434
Rumânia . . . . .	79 980	2 808 647
Suécia . . . . .	45 917 856	1 381 527 605
Suíça . . . . .	1 061 716	45 369 518
Tcheco-Eslováquia . . . . .	6 447 096	118 818 115
Oceania . . . . .	143 438	4 525 795
Austrália (22) . . . . .	120 770	3 339 173
Nova Zelândia . . . . .	22 668	1 186 622
TOTAL . . . . .	1 200 021 948	17 484 151 202

(9) República Popular. (10) Federação. (11) Antiga República da Indonésia. (12) Antiga Malásia Britânica. (13) Asiática e Européia. (14) República Democrática. (15) República Federal. (16) Inclusive Baleares, Canárias, Ceuta e Melilla. (17) Inclusive Mônaco. (18) Estado Livre do Sul. (19) Inclusive Dantzig. (20) Inclusive Açores e Madeira. (21) Antiga Grã-Bretanha. (22) Inclusive Tasmânia.

Dados fornecidos pelo Serviço de Estatística Econômica e Financeira do Ministério da Fazenda.

## COMÉRCIO EXTERIOR PELO PORTO DE SANTOS

## VI — EXPORTAÇÃO DO DECÊNIO — 1949/1958

ANOS	QUANTIDADE (kg)	NÚMERO ÍNDICE 1949 = 100	VALOR (Cr\$)	NÚMERO ÍNDICE 1949 = 100	VALOR MÉDIO (Cr\$/kg)
1949 . . . . .	1 164 383 424	100	10 198 964 921	100	8,76
1950 . . . . .	993 509 214	85	12 300 405 419	120	12,38
1951 . . . . .	1 216 397 617	104	14 495 036 548	142	11,92
1952 . . . . .	871 039 227	74	12 150 722 226	119	13,95
1953 . . . . .	859 694 073	73	13 987 441 662	137	16,27
1954 . . . . .	905 270 863	77	19 490 200 383	191	21,53
1955 . . . . .	1 041 246 955	89	22 552 640 201	221	21,66
1956 . . . . .	968 112 168	83	27 442 015 416	269	28,35
1957 . . . . .	1 123 407 770	96	23 548 121 162	230	20,96
1958 . . . . .	1 200 021 948	103	17 484 151 202	171	14,57

## VII — EXPORTAÇÃO DE CAFÉ — 1949/1958

ANOS	QUANTIDADE (sc)	VALOR (Cr\$)	VALOR MÉDIO (Cr\$/sc)
1949 . . . . .	11 439 756	7 339 378 841	641,57
1950 . . . . .	7 462 758	9 234 392 748	1 237,40
1951 . . . . .	8 377 062	9 591 995 303	1 145,03
1952 . . . . .	8 330 278	10 416 785 117	1 250,47
1953 . . . . .	7 526 767	10 937 850 819	1 453,19
1954 . . . . .	8 726 914	12 769 698 779	1 463,25
1955 . . . . .	6 616 372	16 164 783 520	2 443,14
1956 . . . . .	9 043 655	22 251 007 118	2 460,39
1957 . . . . .	8 170 655	18 222 875 797	2 230,28
1958 . . . . .	4 834 070	10 201 987 074	2 110,43

## VIII — EXPORTAÇÃO, SEGUNDO AS GRANDES CLASSES DE MERCADORIAS — 1954/1958

(continua)

ANOS	QUANTIDADE (kg)	NÚMERO ÍNDICE 1954 = 100	VALOR (Cr\$)	NÚMERO ÍNDICE 1954 = 100	VALOR MÉDIO (Cr\$/kg)
------	--------------------	--------------------------------	-----------------	--------------------------------	-----------------------------

## 1. ANIMAIS VIVOS (\*)

1954 . . . . .	—	—	90 177	152	—
1955 . . . . .	249	100	59 268	100	238,02
1956 . . . . .	350	140	47 000	79	134,29
1957 . . . . .	—	—	—	—	—
1958 . . . . .	40	16	67 000	113	1 675,00

## 2. MATÉRIAS-PRIMAS EM BRUTO E PREPARADAS

1954 . . . . .	328 724 452	100	6 118 227 044	100	18,61
1955 . . . . .	207 215 691	63	4 577 464 704	74	22,09
1956 . . . . .	187 372 492	56	3 954 354 818	64	21,10
1957 . . . . .	247 000 723	75	2 711 638 684	44	10,93
1958 . . . . .	243 169 905	73	2 512 176 273	41	10,33

(\*) Número índice 1954 = 100.

## COMÉRCIO EXTERIOR PELO PÔRTO DE SANTOS

VIII — EXPORTAÇÃO, SEGUNDO AS GRANDES CLASSES DE  
MERCADORIAS — 1954/1958

(conclusão)

ANOS	QUANTIDADE (kg)	NÚMERO ÍNDICE 1954 = 100	VALOR (Cr\$)	NÚMERO ÍNDICE 1954 = 100	VALOR MÉDIO (Cr\$/kg)
<b>3. GÊNEROS ALIMENTÍCIOS E BEBIDAS</b>					
1954 . . . . .	574 097 088	100	13 211 410 413	100	23,01
1955 . . . . .	824 826 326	143	17 595 658 241	133	21,33
1956 . . . . .	773 437 396	134	23 160 127 337	175	29,94
1957 . . . . .	872 693 182	152	20 537 852 804	155	23,53
1958 . . . . .	952 421 836	165	14 491 298 553	109	15,21
<b>4. PRODUTOS QUÍMICOS, FARMACÊUTICOS E SEMELHANTES</b>					
1954 . . . . .	1 241 043	100	99 306 839	100	80,02
1955 . . . . .	5 137 425	413	186 915 086	188	36,38
1956 . . . . .	3 925 728	316	179 541 892	180	45,73
1957 . . . . .	1 995 806	160	211 099 303	212	105,77
1958 . . . . .	1 726 110	139	348 910 651	351	202,14
<b>5. MAQUINARIA E VEÍCULOS, SEUS PERTENCES E ACESSÓRIOS</b>					
1954 . . . . .	540 933	100	41 569 148	100	76,85
1955 . . . . .	2 344 150	433	132 925 404	319	56,71
1956 . . . . .	1 384 064	255	82 473 884	198	59,59
1957 . . . . .	482 508	89	40 445 153	97	83,82
1958 . . . . .	1 021 910	188	56 322 260	135	55,11
<b>6. MANUFATURAS, SEGUNDO A MATÉRIA-PRIMA</b>					
1954 . . . . .	59 091	100	841 080	100	14,23
1955 . . . . .	933 639	1 580	34 162 535	4 061	36,59
1956 . . . . .	403 580	682	29 206 028	3 472	72,37
1957 . . . . .	115 080	194	13 866 541	1 648	120,49
1958 . . . . .	211 989	358	29 577 122	3 516	139,52
<b>7. ARTIGOS MANUFATURADOS DIVERSOS</b>					
1954 . . . . .	27 131	100	2 211 146	100	81,50
1955 . . . . .	9 017	33	1 158 337	52	36,59
1956 . . . . .	34 787	128	4 265 230	192	122,61
1957 . . . . .	139 600	514	6 654 413	300	47,67
1958 . . . . .	21 783	80	1 242 914	56	57,06
<b>8. OURO. MOEDAS. TRANSAÇÕES ESPECIAIS</b>					
1954 . . . . .	581 125	100	16 544 530	100	28,47
1955 . . . . .	780 458	134	24 296 626	146	31,13
1956 . . . . .	1 553 771	267	31 999 227	193	20,59
1957 . . . . .	980 871	168	26 564 264	160	27,08
1958 . . . . .	1 448 375	249	44 556 429	269	30,76

## COMÉRCIO INTERESTADUAL PELO PÔRTO DE SANTOS

## I — EXPORTAÇÃO

## RESUMO, SEGUNDO OS MESES — 1958

MESES	QUANTIDADE (kg)	VALOR (Cr\$)
<b>1. NÚMEROS ABSOLUTOS</b>		
Janeiro . . . . .	36 801 141	832 500 973
Fevereiro . . . . .	36 063 665	574 352 285
Março . . . . .	48 412 157	1 039 232 702
Abril . . . . .	57 693 709	771 969 631
Maió . . . . .	81 514 244	1 356 728 674
Junho . . . . .	102 361 102	841 932 095
Julho . . . . .	90 481 271	1 245 690 081
Agosto . . . . .	74 224 599	976 058 203
Setembro . . . . .	104 714 141	1 332 253 072
Outubro . . . . .	79 922 742	1 238 817 318
Novembro . . . . .	43 324 483	861 567 301
Dezembro . . . . .	71 700 811	990 588 174
<b>TOTAL . . . . .</b>	<b>827 214 065</b>	<b>12 061 690 509</b>
<b>2. NÚMEROS RELATIVOS</b>		
Janeiro . . . . .	4,45	6,90
Fevereiro . . . . .	4,36	4,76
Março . . . . .	5,85	8,62
Abril . . . . .	6,97	6,40
Maió . . . . .	9,85	11,25
Junho . . . . .	12,38	6,98
Julho . . . . .	10,94	10,33
Agosto . . . . .	8,97	8,09
Setembro . . . . .	12,66	11,05
Outubro . . . . .	9,66	10,27
Novembro . . . . .	5,24	7,14
Dezembro . . . . .	8,67	8,21
<b>TOTAL . . . . .</b>	<b>100,00</b>	<b>100,00</b>

INFORMANTE: Gulas de exportação fornecidas pela Alfândega de Santos.

## COMÉRCIO INTERESTADUAL PELO PORTO DE SANTOS

## II — EXPORTAÇÃO — 1958

## 1. MERCADORIAS NACIONAIS E NACIONALIZADAS

(continua)

MERCADORIA	QUANTIDADE (kg)	VALOR (Cr\$)	VALOR MÉDIO (Cr\$/kg)
CLASSE I — ANIMAIS VIVOS . . . . .	1 700	51 000	30,00
CLASSE II — MATÉRIAS-PRIMAS EM BRUTO E PREPARADAS	484 429 047	2 736 191 149	5,65
Algodão em rama ou pluma . . . . .	4 532 557	263 694 033	58,18
Amlanto ou asbesto em bruto, lavado ou granulado. . . . .	1 476 207	48 310 924	32,73
Ângulos, cantoneiras, perfis e outras formas de ferro e aço, para estrutura . . . . .	1 633 735	37 730 133	23,09
Asfalto de petróleo. . . . .	14 867 275	78 044 360	5,25
Barras e vergalhões de ferro e aço . . . . .	18 424 707	316 496 534	17,13
"Celotex" "treetex" e outras madeiras artificiais . . . . .	2 142 637	27 935 655	13,04
Coque da hulha . . . . .	428 531	2 997 364	6,99
Couros de gado bovino ou vacum (solas) . . . . .	416 991	20 334 054	48,76
Estearina . . . . .	195 787	6 193 133	31,63
Estôpa de algodão. . . . .	159 295	3 365 247	21,13
Formas primárias, semi-trabalhadas, de ferro e aço. . . . .	364 631	8 109 403	22,24
Gases liquefeitos do petróleo. . . . .	6 675 642	83 084 997	12,45
Gasolina . . . . .	241 593 890	999 997 706	4,14
Madeiras compensadas . . . . .	217 033	4 677 897	21,55
Óleos combustíveis ("Fuel" e "Diesel") . . . . .	113 781 237	215 675 097	1,90
Óleos e graxas lubrificantes . . . . .	6 449 472	180 188 510	27,94
Óleo de mamona, "Palma-Christl" ou rí- cino . . . . .	364 831	9 036 047	24,77
Querosene . . . . .	60 076 108	216 966 481	3,61
Sebo comum ou graxa . . . . .	2 854 503	74 472 207	26,09
Tiras e arcos de ferro e aço. . . . .	470 119	11 444 707	24,34
Outras matérias-primas . . . . .	7 303 859	127 436 620	17,45
CLASSE IV — GÊNEROS ALIMENTÍCIOS E BEBIDAS . . . . .	242 923 149	4 736 535 849	19,50
Açúcar cristal . . . . .	75 983 430	648 026 736	8,53
Açúcar refinado ou branco . . . . .	23 239 648	305 768 879	13,16
Aveia em flocos. . . . .	444 046	27 753 618	62,50
Azeite de oliveira . . . . .	62 081	7 211 980	116,17
Azeitonas . . . . .	229 343	8 794 847	26,75
Banha bovina . . . . .	429 341	16 060 950	37,41
Fetatas para alimentação . . . . .	1 070 741	12 410 181	11,59
Bolachas, bolachinhas e biscoitos . . . . .	235 310	13 155 414	55,91
Carne de boi, congelada . . . . .			
Carne de boi, enlatada . . . . .	2 132 152	108 683 540	50,97
Carne de porco, enlatada . . . . .	217 331	12 587 780	57,92
Carne seca ou charque . . . . .	25 036 062	1 168 972 940	46,69
Carne (1) . . . . .	22 130 946	318 918 307	14,41
Chocolate e suas preparações . . . . .	829 680	56 230 439	67,77
Confeitos e balas, não contendo cho- colate . . . . .	791 993	43 890 922	55,42
Doces, geléias e pastas de frutas, enla- tados ou não . . . . .	1 446 816	48 814 013	33,74
Extrato de café . . . . .	30 651	14 628 128	477,25

A quantidade se refere a: (1) 12 721 209 litros.

## COMÉRCIO INTERESTADUAL PELO PÓRTO DE SANTOS

## II — EXPORTAÇÃO — 1958

## 1. MERCADORIAS NACIONAIS E NACIONALIZADAS

(continuação)

MERCADORIA	QUANTIDADE (kg)	VALOR (Cr\$)	VALOR MÉDIO (Cr\$/kg)
Farinha de trigo . . . . .	2 038 654	22 691 198	11,13
Fécula de milho . . . . .	3 263 403	87 719 601	26,88
Feijão . . . . .	34 474 215	358 054 352	10,39
Genebra ou gin (2) . . . . .	117 966	8 737 298	74,07
Glicoses . . . . .	626 458	12 356 679	19,72
Gorduras vegetais . . . . .	903 245	46 883 815	51,91
Guaraná (3) . . . . .	531 515	5 993 945	11,28
Leite condensado . . . . .	2 781 523	117 140 095	42,11
Leite sêco em pó . . . . .	4 785 069	479 185 495	100,14
Leveduras e fermentos para panificação	175 000	3 412 500	10,50
Macarrão, talharim, aletria e seme- lhantes . . . . .	421 039	10 003 864	23,76
Malte ou cevada torrefata . . . . .	564 800	12 464 261	22,07
Manteiga . . . . .	493 024	60 574 971	122,86
Margarina e substâncias semelhantes, su- cedâneas da manteiga de leite . . . . .	201 629	11 286 415	55,98
Óleo de amendoim . . . . .	2 671 668	128 531 641	48,11
Óleo de caroço de algodão . . . . .	366 697	17 274 127	47,11
Preparações de malte, contendo menos de 50% de cacau . . . . .	1 422 348	58 161 350	40,89
Salsicharia . . . . .	300 273	14 849 762	49,45
Toicinho defumado (bacon) . . . . .	55 554	4 254 492	76,58
Vegetais em conserva . . . . .	1 133 976	35 498 335	31,30
"Vermouth" e outros vinhos preparados à base de extratos aromáticos (4) . . . . .	6 101 071	156 467 154	25,65
Visceras e outros miúdos secos . . . . .	1 373 433	31 272 535	22,77
Outros gêneros alimentícios e bebidas . . . . .	23 656 766	237 585 484	10,04
<b>CLASSE V — PRODUTOS QUÍMICOS, FAR- MACÊUTICOS E SEMELHAN- TES . . . . .</b>	<b>30 140 244</b>	<b>700 719 246</b>	<b>23,25</b>
Adbos misturados contendo nitrogênio, fósforo e potássio . . . . .	5 273 486	33 275 550	6,31
Amidos e féculas solúveis para indús- tria têxtil . . . . .	2 080 245	26 299 412	12,64
Colas . . . . .	616 514	16 755 518	27,18
Corantes de anilina . . . . .	122 073	8 298 570	67,98
Dextrina . . . . .	398 292	6 554 589	16,46
Esmaltes ou cobertas vitrificáveis (fri- tas metálicas) . . . . .	289 050	6 684 768	23,13
Explosivos . . . . .	336 422	21 557 049	64,09
Índigo ou anil . . . . .	217 311	16 655 873	76,65
Inseticidas, fungicidas e desinfetantes, exclusive medicinais . . . . .	2 293 255	43 443 415	18,94
Perfumarias e cosméticos . . . . .	559 591	64 583 228	115,41
Preparações farmacêuticas e medicinais	1 684 247	136 805 496	81,23
Preparações para polir e conservar cou- ros, madeiras, metais, vidro e ou- tros materiais . . . . .	743 199	32 678 702	43,63
Produtos químicos inorgânicos . . . . .	5 047 582	72 568 578	14,38
Produtos químicos orgânicos . . . . .	2 035 848	29 485 284	14,48
Sabões, exclusive para indústria têx- til e creme para barbear . . . . .	2 027 144	42 849 277	21,14
Tintas preparadas, secantes e vernizes	1 374 294	70 036 169	50,96

A quantidade se refere a: (2) 74 361 litros; (3) 236 314 litros. (4) 3 887 691 litros.



## COMÉRCIO INTERESTADUAL PELO PORTO DE SANTOS

## II — EXPORTAÇÃO — 1958

## 1. MERCADORIAS NACIONAIS E NACIONALIZADAS

(continuação)

MERCADORIA	QUANTIDADE (kg)	VALOR (Cr\$)	VALOR MÉDIO (Cr\$/kg)
Outros produtos químicos, farmacêuticos e semelhantes . . . . .	5 036 691	72 187 768	14,33
<b>CLASSE VI — MAQUINARIA E VEÍCULOS, SEUS PERTENCES E ACESSÓRIOS . . . . .</b>	<b>14 822 608</b>	<b>1 309 812 738</b>	<b>88,37</b>
Acumuladores . . . . .	1 086 317	64 561 413	59,43
Aparelhos para controle, regulação e distribuição de corrente elétrica . . . . .	84 022	13 836 856	165,28
Aparelhos receptores de rádio, para uso doméstico (5) . . . . .	8 960	6 023 019	672,21
Automóveis para passageiros (6) . . . . .	26 383	5 569 115	211,05
Balanças e outras máquinas de pesar, exclusive balanças de precisão . . . . .	274 378	20 389 978	74,18
Bicicletas a pedal (7) . . . . .	174 420	20 644 846	118,36
Bombas centrífugas e rotativas . . . . .	43 917	5 225 460	118,93
Cabos e fios para conduzir eletricidade	969 948	151 619 758	156,32
Caminhões (8) . . . . .	85 481	13 495 263	157,87
Camionetas (9) . . . . .	123 748	36 872 854	297,97
Carros, exclusive reboques, de tração manual para armazéns, cargas e atêrro	334 211	10 056 549	30,09
Chassis com motores, para ônibus, caminhões e semelhantes (10) . . . . .	216 076	28 944 609	133,96
Cultivadores (11) . . . . .	78 270	3 335 187	42,61
Geladeiras, refrigeradores e semelhantes (12) . . . . .	1 416 361	226 981 568	160,26
Geradores e motores . . . . .	77 641	11 319 530	145,79
Isoladores de porcelana . . . . .	101 618	3 574 381	35,17
"Jeeps" (13) . . . . .	109 667	29 031 286	264,72
Lâmpadas comuns . . . . .	4 594	2 678 047	594,59
Locomotivas (14) . . . . .	743 246	8 364 501	11,25
Máquinas de costura para uso doméstico (15) . . . . .	602 961	86 144 315	142,87
Máquinas e aparelhos para beneficiamento de cereais e produtos agrícolas	223 579	12 834 942	57,41
Máquinas e aparelhos para indústria de óleos vegetais . . . . .	208 768	15 628 009	74,86
Máquinas e aparelhos para transporte e elevação . . . . .	136 920	10 807 421	78,93
Máquinas-ferramentas para trabalhar madeiras, seus pertences e acessórios	119 212	9 634 137	89,82
Motores "diesel" e semidiesel estacionários (16) . . . . .	46 685	10 976 110	235,11
Pertences e acessórios para automóveis, caminhões, ônibus e semelhantes	355 855	44 828 727	125,97
Pertences e acessórios para vagões . . . . .	516 472	12 416 260	24,04
Pilhas e baterias elétricas . . . . .	518 126	44 630 298	86,14
Rádio-fonógrafos (17) . . . . .	33 841	13 589 895	401,58
Torneiras, registros, válvulas e semelhantes . . . . .	174 139	18 753 990	107,70
Tornos para trabalhar metais . . . . .	49 443	7 525 094	152,20
Transformadores, exclusive de frequência	272 893	26 356 035	96,58
Tratores, exclusive a vapor (18) . . . . .	130 311	17 184 044	131,87
"Trucks", rodas e eixos para vagões . . . . .	1 066 302	23 176 535	21,74

A quantidade se refere a: (5) 1 506 aparelhos. (6) 20 automóveis. (7) 7 013 bicicletas. (8) 31 caminhões. (9) 97 camionetas. (10) 73 chassis. (11) 2 656 cultivadores. (12) 10 924 geladeiras. (13) 106 "Jeeps". (14) 12 locomotivas. (15) 15 021 máquinas. (16) 123 motores. (17) 876 rádio-fonógrafos; (18) 37 tratores.

## COMÉRCIO INTERESTADUAL PELO PORTO DE SANTOS

## II — EXPORTAÇÃO — 1958

## 1. MERCADORIAS NACIONAIS E NACIONALIZADAS

(continuação)

MERCADORIA	QUANTIDADE (kg)	VALOR (Cr\$)	VALOR MÉDIO (Cr\$/kg)
Tubos isolantes, conexões e caixas para tubos, exclusive de borracha e plásticos	427 583	13 620 269	31,35
Outras máquinas, veículos, seus pertencentes e acessórios . . . . .	3 979 245	279 132 437	70,15
<b>CLASSE VII — MANUFATURAS, SEGUNDO A MATÉRIA-PRIMA . . . . .</b>	<b>46 361 537</b>	<b>2 122 411 534</b>	<b>45,78</b>
Arestas, pinos, rebites e semelhantes, de ferro e aço . . . . .	48 599	2 945 183	60,60
Artigos para construção, de alumínio . . . . .	163 505	20 087 805	119,21
Artigos para construção, de ferro e aço . . . . .	176 595	13 923 909	78,85
Artigos de louça, para uso doméstico . . . . .	1 473 071	40 263 074	27,33
Artigos de porcelana, para uso doméstico . . . . .	164 751	12 617 545	76,59
Artigos de vidro, para uso doméstico . . . . .	1 167 419	34 324 801	29,40
Blocos de papel . . . . .	122 291	8 171 127	66,82
Cabos e cordoalhas de cobre, não isolados . . . . .	116 183	13 644 540	117,44
Cabos e cordoalhas de ferro e aço, não isolados . . . . .	176 282	14 612 103	82,89
Cadeados, fechaduras e semelhantes, de ferro e aço . . . . .	376 595	34 414 295	91,38
Cadernos escolares . . . . .	740 414	44 183 791	59,67
Caixas, escrínios e estojos de papelão, cartão ou cartolina . . . . .	233 482	8 000 053	28,22
Câmaras-de-ar . . . . .	35 378	6 522 018	184,35
Chapas e lâminas de alumínio . . . . .	92 711	12 490 018	134,72
Chapas e lâminas de ferro e aço . . . . .	1 728 081	62 127 270	35,95
Cilindros de ferro e aço . . . . .	3 961 794	128 174 104	32,35
Cobertores de algodão . . . . .	86 348	8 974 656	103,94
Cofres . . . . .	147 239	4 773 272	32,42
Colchas de algodão . . . . .	19 691	2 840 149	144,24
Correntes de ferro e aço . . . . .	144 144	7 937 462	55,07
Discos ou rôlhas de cortiça, perfuradas ou não, para garrafas ou frascos . . . . .	17 006	3 486 830	205,04
Envelopes . . . . .	82 633	6 327 141	76,57
Enxadas . . . . .	1 333 434	53 376 035	38,58
Fio ou arame de cobre . . . . .	265 712	32 734 753	123,20
Fio ou arame de ferro e aço . . . . .	2 284 513	55 261 805	24,19
Fogões e semelhantes de ferro e aço . . . . .	312 633	25 033 556	80,07
Foices . . . . .	203 157	9 929 466	48,88
Garrafas, frascos, potes e semelhantes de vidro, para embalagem ou depósito . . . . .	598 313	12 377 562	20,69
Lã, esponjas, luvas para esfregar, polir e outros artigos semelhantes de ferro e aço . . . . .	236 237	19 954 170	84,45
Lâminas de vidro para vidraças, não trabalhadas . . . . .	877 357	25 642 707	29,23
Lixas . . . . .	165 528	8 553 342	51,67
Lonas, meias-lonas e cordonel . . . . .	36 101	5 664 859	156,92
Machados . . . . .	292 542	17 879 129	61,12
Materiais para construção, de argila comum ou barro . . . . .	1 527 558	18 849 803	12,34
Materiais para construção, de produtos cerâmicos, exclusive de argila comum ou barro . . . . .	1 068 185	11 563 202	10,83

## COMÉRCIO INTERESTADUAL PELO PORTO DE SANTOS

## II — EXPORTAÇÃO — 1958

## 1. MERCADORIAS NACIONAIS E NACIONALIZADAS

(continuação)

MERCADORIA	QUANTIDADE (kg)	VALOR (Cr\$)	VALOR MÉDIO (Cr\$/kg)
Molas de ferro e aço, exclusive para relógio . . . . .	225 668	7 926 637	35,13
Objetos de vidro para cima de mesa, parede ou teto . . . . .	65 797	4 055 667	61,64
Papelão . . . . .	869 968	20 967 783	24,10
Papel celofane e semelhantes . . . . .	175 017	19 946 651	113,97
Papel crepon . . . . .	91 656	6 072 789	66,26
Papel cristal ou glacine . . . . .	177 716	11 044 661	62,15
Papel de sêda . . . . .	65 574	4 311 781	65,75
Papel higiênico . . . . .	511 430	14 854 980	29,05
Papel para embrulho . . . . .	6 650 017	169 929 291	25,55
Papel para impressão, exclusive de jornais . . . . .	2 948 700	109 462 520	37,12
Parafusos, porcas e semelhantes, providos de rêsca, de ferro e aço . . . . .	445 772	23 587 367	52,91
Pneumáticos (19) . . . . .	723 119	109 442 397	151,35
Pregos de ferro e aço . . . . .	338 344	10 666 278	31,48
Rôlhas, cápsulas e outros acessórios de metal, para embalagem . . . . .	196 434	16 133 411	82,13
Sacos de algodão, para embalagem . . . . .	639 933	64 492 614	100,78
Sacos de juta, para embalagem . . . . .	293 977	14 871 382	50,59
Sacos de papel . . . . .	299 620	13 999 973	46,73
Solda de metais . . . . .	75 710	4 111 539	54,31
Tambores e semelhantes de ferro e aço, para transporte ou acondicionamento de mercadorias . . . . .	418 321	9 707 914	23,21
Tecidos de algodão, alvejados ou brancos . . . . .	67 434	14 639 424	217,09
Tecidos de algodão, crus, não alvejados . . . . .	96 810	11 105 966	144,72
Tecidos de algodão, estampados . . . . .	380 805	95 430 151	250,60
Tecidos de algodão, tintos . . . . .	621 896	132 209 207	212,59
Tecidos de juta (aniagem) . . . . .	102 302	6 024 800	58,89
Tecidos de lã . . . . .	5 166	2 105 443	407,56
Tecidos de linho . . . . .	24 073	10 774 548	447,58
Tecidos de raion . . . . .	114 504	31 836 752	278,04
Tela de ferro e aço, em peças . . . . .	65 247	4 329 700	66,36
Tubos, canos e seus acessórios, de chumbo . . . . .	244 236	11 277 165	46,17
Tubos e canos de cobre . . . . .	56 985	9 056 272	158,92
Tubos, canos e seus acessórios, de ferro e aço . . . . .	1 894 002	44 867 826	23,69
Utensílios de alumínio, para uso doméstico . . . . .	191 552	29 809 983	155,62
Utensílios de ferro e aço, para uso doméstico . . . . .	709 550	57 360 705	80,84
Outras manufaturas, segundo a matéria-prima . . . . .	5 993 120	238 336 422	39,77
<b>CLASSE VIII — ARTIGOS MANUFATURADOS DIVERSOS . . . . .</b>	<b>7 637 627</b>	<b>432 041 532</b>	<b>56,57</b>
Abajures, suportes e artigos semelhantes de tôdas as matérias, para iluminação . . . . .	66 256	8 806 654	132,92
Artigos sanitários, de ferro e aço, esmaltados ou não . . . . .	602 559	16 134 925	26,78
Artigos sanitários, de louça . . . . .	913 703	19 063 805	20,86
Brinquedos . . . . .	281 152	30 985 435	110,21

A quantidade se refere a: (19) 42 094 pneumáticos.

## COMÉRCIO INTERESTADUAL PELO PÔRTO DE SANTOS

## II — EXPORTAÇÃO — 1958

## 1. MERCADORIAS NACIONAIS E NACIONALIZADAS

(conclusão)

MERCADORIA	QUANTIDADE (kg)	VALOR (Cr\$)	VALOR MÉDIO (Cr\$/kg)
Cartuchos ou estojos carregados, de chumbo ou bala . . . . .	143 190	20 303 094	141,79
Chapéus, bonés e semelhantes, de algodão (20) . . . . .	3 452	1 603 639	464,55
Chapéus, bonés e semelhantes, de feltro (21) . . . . .	368	423 734	1 151,45
Chapéus, bonés e semelhantes, de pêlos de castor, coelho, lontra e outros pêlos finos (22) . . . . .	485	1 134 925	2 340,05
Colchões de molas . . . . .	243 969	19 301 637	79,12
Etiquetas impressas, gomadas ou não.	85 156	7 142 238	83,87
Fósforos . . . . .	1 215 955	78 285 083	64,38
Lanternas elétricas . . . . .	7 849	4 512 914	574,97
Lápis comum . . . . .	17 909	4 389 260	245,09
Livros ilustrados ou não, n.e. (exclusive de música e de ilustrações infantis) . . . . .	406 184	30 553 403	75,22
Móveis de madeira e acessórios . . . . .	1 953 916	75 701 555	38,74
Móveis de metal . . . . .	112 384	9 807 688	87,27
Velas de estearina . . . . .	96 546	5 355 066	55,47
Outros artigos manufaturados diversos . . . . .	1 486 594	98 536 477	66,28
CLASSE IX — OURO. MOEDAS. TRANSAÇÕES ESPECIAIS. . . . .	898 753	23 927 461	26,62
<b>TOTAL</b> . . . . .	<b>827 214 065</b>	<b>12 061 690 509</b>	<b>14,58</b>

A quantidade se refere a: (20) 13 405 chapéus. (21) 2 994 chapéus. (22) 3 148 chapéus.

INFORMANTE: Guias de exportação fornecidas pela Alfândega de Santos.

## 2. RESUMO, SEGUNDO AS GRANDES CLASSES DE MERCADORIAS

CLASSE	QUANTIDADE (kg)	VALOR (Cr\$)	VALOR MÉDIO (Cr\$/kg)
CLASSE I — Animais vivos . . . . .	1 700	51 000	30,00
CLASSE II — Matérias-primas em bruto e preparadas . . . . .	484 429 047	2 736 191 149	5,65
CLASSE IV — Gêneros alimentícios e bebidas . . . . .	242 923 149	4 736 535 849	19,50
CLASSE V — Produtos químicos, farmacêuticos e semelhantes . . . . .	30 140 244	700 719 246	23,25
CLASSE VI — Maquinaria e veículos, seus pertences e acessórios . . . . .	14 822 008	1 309 812 738	88,37
CLASSE VII — Manufaturas, segundo a matéria-prima . . . . .	46 361 537	2 122 411 534	45,78
CLASSE VIII — Artigos manufaturados diversos . . . . .	7 637 627	432 041 532	56,57
CLASSE IX — Ouro. Moedas. Transações especiais . . . . .	898 753	23 927 461	26,62
<b>TOTAL</b> . . . . .	<b>827 214 065</b>	<b>12 061 690 509</b>	<b>14,58</b>

## COMÉRCIO INTERESTADUAL PELO PORTO DE SANTOS

## II — EXPORTAÇÃO — 1958

## 3. RESUMO, SEGUNDO AS UNIDADES DA FEDERAÇÃO

UNIDADE DA FEDERAÇÃO	QUANTIDADE (kg)	VALOR (Cr\$)
Território de Rondônia . . . . .	1 131 710	38 799 661
Território do Acre . . . . .	579 615	33 766 046
Amazonas . . . . .	12 147 422	615 847 302
Território do Rio Branco . . . . .	322 244	8 700 710
Pará . . . . .	32 146 690	1 592 290 209
Território do Amapá . . . . .	757 272	29 288 205
Maranhão . . . . .	6 761 681	269 177 982
Paraíba . . . . .	1 302 199	47 550 023
Ceará . . . . .	38 388 727	813 120 951
Rio Grande do Norte . . . . .	15 293 834	278 043 306
Paraíba . . . . .	15 987 474	284 128 747
Pernambuco . . . . .	84 179 432	3 045 492 245
Alagoas . . . . .	6 174 692	206 552 840
Sergipe . . . . .	2 625 535	86 896 510
Bahia . . . . .	33 490 728	984 075 794
Espírito Santo . . . . .	1 928 311	8 264 037
Rio de Janeiro . . . . .	2 490	125 000
Distrito Federal . . . . .	253 125 226	791 428 406
Paraná . . . . .	99 181 691	358 198 949
Santa Catarina . . . . .	65 050 372	495 583 893
Rio Grande do Sul . . . . .	156 636 720	2 074 359 693
Mato Grosso . . . . .	—	—
Goias . . . . .	—	—
<b>TOTAL . . . . .</b>	<b>827 214 065</b>	<b>12 061 690 509</b>

## COMÉRCIO INTERESTADUAL PELO PÔRTO DE SANTOS

## III — EXPORTAÇÃO DO DECÊNIO — 1949/1958

A N O	QUANTIDADE (kg)	NÚMERO ÍNDICE	VALOR (Cr\$)	NÚMERO ÍNDICE	VALOR MÉDIO (Cr\$/kg)
1949 . . . . .	251 023 855	100	3 374 553 232	100	13,44
1950 . . . . .	256 745 220	102	3 407 192 282	100	13,27
1951 . . . . .	304 027 053	121	4 200 469 795	124	13,82
1952 . . . . .	228 487 821	91	3 410 125 704	101	14,92
1953 . . . . .	275 758 109	109	4 018 614 137	119	14,57
1954 . . . . .	325 622 745	129	5 816 149 202	172	17,86
1955 . . . . .	571 125 427	227	8 137 509 495	241	14,25
1956 . . . . .	983 822 209	391	11 548 934 680	342	11,74
1957 . . . . .	947 689 641	377	11 503 079 423	340	12,14
1958 . . . . .	827 214 065	329	12 061 690 509	357	14,58

INFORMANTE: Guias de exportação fornecidas pela Alfândega de Santos.

## IV — EXPORTAÇÃO, SEGUNDO AS GRANDES CLASSES DE MERCADORIAS — 1954/1958

(continua)

A N O	QUANTIDADE (kg)	NÚMERO ÍNDICE 1954 = 100	VALOR (Cr\$)	NÚMERO ÍNDICE 1954 = 100	VALOR MÉDIO (Cr\$/kg)
-------	--------------------	--------------------------------	-----------------	--------------------------------	-----------------------------

## 1. ANIMAIS VIVOS

1954 . . . . .	25 420	100	726 300	100	28,57
1955 . . . . .	3 465	13	144 000	19	41,56
1956 . . . . .	865	3	21 500	2	24,85
1957 . . . . .	4 600	18	180 000	24	39,13
1958 . . . . .	1 700	6	51 000	7	30,00

## 2. MATÉRIAS-PRIMAS EM BRUTO E PREPARADAS

1954 . . . . .	44 404 482	100	524 024 822	100	11,80
1955 . . . . .	263 521 521	593	1 560 354 134	297	5,92
1956 . . . . .	697 131 424	1 569	3 564 822 231	680	5,11
1957 . . . . .	664 700 570	1 496	2 669 326 181	509	4,02
1958 . . . . .	484 429 047	1 090	2 736 191 149	522	5,65

(\*) Quantidade em kg.

## COMÉRCIO INTERESTADUAL PELO PORTO DE SANTOS

IV — EXPORTAÇÃO, SEGUNDO AS GRANDES CLASSES DE  
MERCADORIAS — 1954/1958

(conclusão)

A N O	QUANTIDADE (kg)	NÚMERO ÍNDICE 1954 = 100	VALOR (Cr\$)	NÚMERO ÍNDICE 1954 = 100	VALOR MÉDIO (Cr\$/kg)
<b>3. GÊNEROS ALIMENTÍCIOS E BEBIDAS</b>					
1954 . . . . .	156 176 781	100	1 927 434 280	100	12,34
1955 . . . . .	172 505 319	110	2 406 076 871	124	13,95
1956 . . . . .	162 246 165	103	3 188 436 105	165	19,65
1957 . . . . .	166 081 286	106	3 639 919 459	188	21,92
1958 . . . . .	242 923 149	155	4 736 535 849	245	19,50
<b>4. PRODUTOS QUÍMICOS, FARMACÊUTICOS E SEMELHANTES</b>					
1954 . . . . .	33 634 292	100	549 502 433	100	16,34
1955 . . . . .	37 338 459	111	661 691 029	120	17,72
1956 . . . . .	30 935 829	91	738 943 951	134	23,89
1957 . . . . .	25 814 823	76	697 204 330	126	27,07
1958 . . . . .	30 140 244	89	700 719 246	127	23,25
<b>5. MAQUINARIA E VEÍCULOS, SEUS PERTENCES E ACESSÓRIOS</b>					
1954 . . . . .	16 078 217	100	722 796 333	100	44,96
1955 . . . . .	14 529 463	90	955 478 993	132	65,76
1956 . . . . .	17 552 952	109	1 181 420 947	163	67,31
1957 . . . . .	17 944 175	111	1 502 541 881	207	83,73
1958 . . . . .	14 822 008	92	1 309 812 733	181	88,37
<b>6. MANUFATURAS, SEGUNDO A MATÉRIA-PRIMA</b>					
1954 . . . . .	63 991 932	100	1 749 928 619	100	27,35
1955 . . . . .	71 185 737	111	2 116 330 322	120	29,73
1956 . . . . .	63 106 486	98	2 337 810 535	133	37,05
1957 . . . . .	62 125 271	97	2 431 708 587	138	39,14
1958 . . . . .	46 361 537	72	2 122 411 534	121	45,78
<b>7. ARTIGOS MANUFATURADOS DIVERSOS</b>					
1954 . . . . .	8 934 435	100	317 251 025	100	35,51
1955 . . . . .	9 481 295	106	393 271 905	123	41,48
1956 . . . . .	9 848 062	110	478 000 209	150	48,54
1957 . . . . .	9 507 325	106	524 396 856	165	55,16
1958 . . . . .	7 637 627	85	432 041 532	136	56,57
<b>8. OURO. MOEDAS. TRANSAÇÕES ESPECIAIS</b>					
1954 . . . . .	2 377 186	100	24 485 390	100	10,30
1955 . . . . .	2 560 168	107	44 162 241	180	17,25
1956 . . . . .	3 000 426	126	59 479 202	242	19,82
1957 . . . . .	1 511 591	63	37 802 079	154	25,01
1958 . . . . .	898 753	37	23 927 461	97	26,62

**ESTADO DE SÃO PAULO**  
**COMÉRCIO INTERESTADUAL — 1958**  
**IMPORTAÇÃO DE GÊNEROS ALIMENTÍCIOS E BEBIDAS SEGUNDO**  
**ALGUNS ESTADOS EXPORTADORES** (continua)

MERCADORIA	QUANTIDADE (kg)	VALOR (Cr\$)
<b>I — RIO GRANDE DO SUL</b>		
Arroz . . . . .	127 907 283	2 087 649 200
Trigo . . . . .	156 016 558	1 392 279 885
Banha de porco . . . . .	21 585 452	945 460 865
refinada . . . . .	19 464 120	854 463 409
em rama . . . . .	2 121 332	90 997 456
Carne de porco . . . . .	8 079 455	300 865 270
congelada . . . . .	3 549 738	141 741 676
salgada e em salmoura . . . . .	2 389 657	65 139 883
defumada . . . . .	188 570	9 761 313
presunto não enlatado . . . . .	1 018 031	41 157 554
presunto enlatado . . . . .	71 527	6 998 366
enlatada, não especificada . . . . .	861 932	36 066 478
Farinha de trigo . . . . .	10 228 889	103 255 750
Cebola e cebolinha . . . . .	6 793 462	93 536 799
Salame . . . . .	1 506 590	77 977 007
Malte ou cevada torrefata . . . . .	3 307 762	63 808 043
Salsicharia enlatada . . . . .	747 972	41 902 136
Ervilhas enlatadas . . . . .	908 239	40 021 165
Peixe enlatado . . . . .	906 308	36 147 384
Lingüiça . . . . .	877 096	36 143 180
Farelos de sementes oleaginosas, não espe- cificados . . . . .	6 661 032	34 219 133
Aveia em flocos . . . . .	584 871	33 681 633
Toicinho . . . . .	1 033 863	32 987 527
Camarão . . . . .	386 164	31 935 462
Carnarina ou farinha de carne . . . . .	3 983 842	28 113 910
Ovos . . . . .	392 838	22 446 668
com casca . . . . .	364 538	15 591 188
em pó . . . . .	28 300	6 855 480
Feijão . . . . .	1 881 872	21 134 780
Carne de carneiro (congelada) . . . . .	2 618 416	20 769 893
Vísceras e miúdos (salgados e em salmoura)	1 231 514	20 231 250
Pêssegos em conserva . . . . .	401 851	19 049 531
Farinha de cereais n. e. . . . .	1 649 710	17 250 257
Óleos refinados, não especificados . . . . .	344 888	13 011 414
Cevada . . . . .	2 156 535	12 629 610
Aspárago ou espargo enlatado . . . . .	182 815	11 799 555
Fruitas conservadas . . . . .	241 143	10 092 480
Eagre salgado sêco . . . . .	175 450	6 821 398
Outros gêneros alimentícios e bebidas . . . . .	50 981 068	599 478 726
<b>TOTAL . . . . .</b>	<b>413 773 038</b>	<b>6 154 699 911</b>



**ESTADO DE SÃO PAULO**  
**COMÉRCIO INTERESTADUAL — 1958**  
**IMPORTAÇÃO DE GÊNEROS ALIMENTÍCIOS E BEBIDAS SEGUNDO**  
**ALGUNS ESTADOS EXPORTADORES** (continuação)

MERCADORIA	QUANTIDADE (kg)	VALOR (Cr\$)
<b>II — SANTA CATARINA *</b>		
Trigo em grão . . . . .	7 538 828	52 116 550
Fécula de mandioca (polvilho) . . . . .	5 253 703	47 183 481
Arroz . . . . .	1 938 234	36 561 700
Palmito enlatado . . . . .	131 932	3 997 400
Banha de porco refinada . . . . .	56 685	2 727 650
Farinha de mandioca . . . . .	221 070	1 746 520
Carne de porco enlatada, não especificada . . . . .	6 000	357 294
Ervilhas enlatadas . . . . .	11 616	332 912
Sagu (amido) . . . . .	21 084	325 906
Fécula de araruta . . . . .	15 786	313 482
Outros gêneros alimentícios e bebidas . . . . .	106 152	1 233 909
<b>TOTAL . . . . .</b>	<b>15 301 143</b>	<b>146 896 804</b>
<b>III — PARANÁ **</b>		
Café em grão . . . . .	67 609 800	2 156 710 862
Feijão . . . . .	104 930 044	509 379 401
Milho . . . . .	128 335 857	371 736 595
Carne de porco . . . . .	6 694 527	239 873 429
frigorificada ou congelada . . . . .	6 453 382	224 761 630
salgada ou em salmoura . . . . .	109 048	4 332 211
presunto não enlatado . . . . .	27 626	1 281 153
presunto enlatado . . . . .	104 471	9 498 345
Palmito enlatado . . . . .	3 610 695	79 955 936
Trigo em grão . . . . .	7 570 057	54 773 299
Açúcar cristal . . . . .	7 016 112	50 369 189
Batata inglesa . . . . .	10 629 190	47 718 141
Banha de porco, não especificada . . . . .	930 543	35 938 376
Alfafa . . . . .	13 615 373	30 115 735
Erva-mate beneficiada . . . . .	773 333	23 690 101
Arroz . . . . .	1 374 094	15 627 167
Toicinho . . . . .	559 777	15 608 690
Cebola e cebolinha . . . . .	2 039 914	13 390 524
Visceras e outros miúdos . . . . .	262 590	11 633 152
Ovos com casca . . . . .	380 594	5 333 783
Mel de abelhas em bruto . . . . .	197 349	4 459 776
Amendoim com casca . . . . .	701 558	4 427 832
Farinha de trigo . . . . .	333 982	3 448 616
Farelos . . . . .	654 728	2 889 484
Farinha de milho . . . . .	419 918	2 728 302
Oleos refinados ou purificados . . . . .	55 110	2 441 361
Carnes de aves domésticas . . . . .	54 649	2 408 864
Alhos . . . . .	68 325	1 839 520
Tomates frescos . . . . .	274 135	1 830 486
Confeitos e balas . . . . .	36 849	1 491 952
Massa de tomate . . . . .	17 680	738 100
Aveia sem casca . . . . .	98 990	675 600
Outros gêneros alimentícios e bebidas . . . . .	3 453 433	24 777 966
<b>TOTAL . . . . .</b>	<b>362 729 121</b>	<b>3 716 012 229</b>

\* Sômente dados de importação por via marítima.

\*\* Excluído o 4º trimestre.

**ESTADO DE SÃO PAULO**  
**COMÉRCIO INTERESTADUAL — 1958**  
**IMPORTAÇÃO DE GÊNEROS ALIMENTÍCIOS E BEBIDAS SEGUNDO**  
**ALGUNS ESTADOS EXPORTADORES** (continuação)

MERCADORIA	QUANTIDADE (kg)	VALOR (Cr\$)
IV — RIO DE JANEIRO		
Arroz . . . . .	9 555 368	201 505 619
Sardinha . . . . .	5 316 641	144 722 896
enlatada . . . . .	2 379 752	99 509 075
não enlatada . . . . .	2 936 889	45 213 821
Leite . . . . .	9 360 753	122 255 875
fresco, não concentrado . . . . .	8 458 722	62 062 391
condensado e em pó . . . . .	902 031	60 193 484
Leveduras e fermentos . . . . .	1 028 025	97 896 099
para bolos doces e semelhantes . . . . .	636 593	60 933 739
para panificação . . . . .	340 051	31 562 771
não especificados . . . . .	51 381	5 399 589
Sorvetes, pó para sorvetes e preparações semelhantes contendo leite e ovos . . . . .	234 488	22 934 434
Laranjas . . . . .	5 199 490	12 107 589
Preparação de farinha, amido ou extrato de malte contendo 50% ou mais de cacau . . . . .	81 406	9 821 531
Carne de porco . . . . .	156 111	9 335 633
defumada . . . . .	112 482	5 730 417
presunto não enlatado . . . . .	22 268	2 003 271
presunto enlatado . . . . .	10 038	1 032 753
enlatada, não especificada . . . . .	11 323	569 192
Farinha de trigo . . . . .	722 990	7 966 513
Macarrão, talharim e preparações semelhantes . . . . .	335 278	6 603 639
Farinha de peixes . . . . .	1 381 681	5 899 212
Doces, geléias e pastas de frutas . . . . .	207 355	5 611 065
Carnarina ou farinha de carne . . . . .	938 654	6 470 188
Café em grão . . . . .	182 263	4 935 060
Farinha de conchas . . . . .	6 994 806	4 752 310
Manteiga . . . . .	33 305	1 661 973
Tomates frescos . . . . .	329 302	1 565 090
Açúcar de cana . . . . .	182 940	1 532 167
Pêssegos em conserva . . . . .	22 560	1 420 500
Café torrado ou moído . . . . .	26 020	1 280 555
Ervilhas frescas e enlatadas . . . . .	34 779	965 261
Outros gêneros alimentícios e bebidas . . . . .	3 767 649	54 002 264
<b>TOTAL . . . . .</b>	<b>46 112 064</b>	<b>724 245 473</b>

## ESTADO DE SÃO PAULO

## COMÉRCIO INTERESTADUAL — 1958

## IMPORTAÇÃO DE GÊNEROS ALIMENTÍCIOS E BEBIDAS SEGUNDO

## ALGUNS ESTADOS EXPORTADORES

(conclusão)

MERCADORIA	QUANTIDADE (kg)	VALOR (Cr\$)
<b>V — ESPÍRITO SANTO</b>		
Carne seca ou charque . . . . .	113 687	6 615 225
Rações balanceadas para alimentação de gado . . . . .	124 926	890 060
Confeitos e balas . . . . .	10 260	876 975
Óleos refinados ou purificados . . . . .	12 745	671 193
Conservas e extratos, não especificados . . . . .	13 745	624 489
Bolachas, bolachinhas e biscoitos . . . . .	15 919	570 692
Margarina e substâncias semelhantes . . . . .	10 659	467 221
Amendoim . . . . .	20 267	461 090
Frutas frescas não especificadas . . . . .	4 064	421 012
Banha de porco refinada . . . . .	9 200	391 460
Doces, geléias de frutas, não especificadas . . . . .	8 257	383 555
Rações balanceadas para alimentação de aves . . . . .	39 900	372 709
Gorduras vegetais . . . . .	8 784	347 031
Preparação de frutas (sucos) . . . . .	14 009	340 285
Macarão, talharim e preparações semelhantes . . . . .	9 796	321 388
Queijos . . . . .	4 230	313 781
Doces e geléias de marmelo . . . . .	11 250	249 480
Batata inglesa . . . . .	24 900	240 100
Preparações de farinhas, amidos ou extrato de malte, contendo menos de 50% de cacau . . . . .	4 185	209 340
Massa de tomate . . . . .	3 957	194 310
Ervilhas enlatadas . . . . .	7 000	181 588
Milho para pipoca . . . . .	12 217	168 477
Aveia em flocos . . . . .	2 110	102 295
Aveia sem casca . . . . .	1 800	98 000
Glicoses . . . . .	10 490	103 342
Ameixas secas . . . . .	592	82 200
Fécula de mandioca (polvilho) . . . . .	6 060	79 452
Preparações de cereais, não especificadas . . . . .	1 765	78 749
Amidos e féculas de milho . . . . .	3 115	71 954
Farinha de trigo . . . . .	3 591	71 198
Azeitonas . . . . .	1 570	68 870
Farinha de milho . . . . .	6 050	62 040
Chocolate, não especificado . . . . .	961	52 680
Salsicharia enlatada . . . . .	1 142	50 941
Outros gêneros alimentícios e bebidas . . . . .	175 107	3 938 777
<b>TOTAL . . . . .</b>	<b>698 361</b>	<b>20 171 959</b>
<b>VI — MATO GROSSO</b>		
Arroz . . . . .	66 142 616	682 477 254
Café em grão e em côco . . . . .	2 650 872	105 448 645
Carne seca ou charque . . . . .	212 282	7 428 835
Feijão . . . . .	317 942	3 877 744
Farinha de mandioca . . . . .	267 636	1 085 088
Miúdos de charque . . . . .	24 045	587 870
Outros gêneros alimentícios e bebidas . . . . .	1 100 549	21 876 988
<b>TOTAL . . . . .</b>	<b>70 715 942</b>	<b>822 782 424</b>

## MUNICÍPIO DE SÃO PAULO

## PRODUÇÃO E CONSUMO DE GÁS — 1953

M Ê S	PRODUÇÃO					Consumo (m <sup>3</sup> )	Medidores exis- tentes no último dia de cada mês
	MATÉRIA-PRIMA CONSUMIDA (kg)				Gás produ- zido (m <sup>3</sup> )		
	Carvão Importado	Carvão Nacional	Óleo para Gás	Coque			
Janeiro. . .	5 834 000	1 028 000	1 119 384	2 688 520	8 202 700	7 278 257	106 971
Fevereiro . .	5 042 090	890 000	1 018 503	2 453 050	7 458 600	6 684 118	106 855
Março . . .	5 671 090	1 002 000	1 389 160	3 082 749	8 757 100	7 440 786	106 777
Abril . . .	5 492 000	1 004 000	1 417 614	3 162 120	8 624 000	7 694 970	106 791
Maió . . .	6 039 000	1 158 000	1 558 594	3 296 190	9 263 200	8 264 091	106 734
Julho . . .	6 237 090	1 191 000	1 583 475	3 156 860	9 080 600	8 283 170	106 673
Julho . . .	6 786 090	1 023 000	1 477 407	2 910 920	8 894 000	8 373 076	106 573
Agosto . . .	6 698 000	1 276 000	1 433 698	2 942 450	8 862 000	7 974 613	106,455
Setembro . .	7 035 000	762 000	1 455 892	2 848 370	8 885 400	7 839 912	106 369
Outubro . . .	7 120 000	828 000	1 312 447	2 818 510	8 832 300	8 049 664	106 221
Novembro. .	7 011 000	823 000	1 098 450	2 525 350	8 215 400	7 650 571	106 232
Dezembro. .	7 165 000	843 000	1 090 415	2 543 830	8 207 700	7 371 381	106 206
<b>TOTAL</b>	<b>76 180 000</b>	<b>11 828 000</b>	<b>15 955 039</b>	<b>34 428 910</b>	<b>103 383 000</b>	<b>92 904 709</b>	<b>—</b>

INFORMANTE: Companhia de Serviços de Gás.

## I — CONSUMO DE ENERGIA ELÉTRICA — 1945/1958

(EM kWm)

A N O	Consumo Total	Consumo de Repartições Públicas	Consumo de Parti- culares	Consumo em Ilumina- ção Pública	Consumo em Tração
1945 . . . . .	1 052 384 706	43 341 959	884 885 485	20 578 347	103 578 915
1946 . . . . .	1 167 821 650	45 534 104	1 002 814 415	20 655 572	98 817 559
1947 . . . . .	1 302 840 316	51 295 840	1 133 500 844	21 117 177	96 926 455
1948 . . . . .	1 476 223 768	57 350 150	1 271 959 108	22 430 529	124 483 981
1949 . . . . .	1 599 500 865	58 123 887	1 418 269 169	23 663 890	99 443 919
1950 . . . . .	1 679 741 374	60 688 830	1 499 181 950	25 273 984	94 596 610
1951 . . . . .	1 742 847 381	64 523 071	1 564 086 874	25 856 942	88 380 484
1952 . . . . .	1 805 360 343	67 343 396	1 622 062 675	26 630 046	89 224 226
1953 . . . . .	1 795 553 973	69 632 632	1 607 041 081	25 699 095	93 001 165
1954 . . . . .	1 933 398 392	86 204 041	1 728 264 849	26 609 353	92 844 659
1955 . . . . .	2 126 331 395	93 398 008	1 910 315 904	29 772 824	92 844 659
1956 . . . . .	2 421 144 683	98 440 599	2 201 352 958	32 656 472	88 694 654
1957 . . . . .	2 562 222 123	118 338 686	2 321 025 076	34 192 289	88 666 072
1958 . . . . .	2 578 302 027	135 068 659	2 316 527 750	38 449 648	88 255 970

INFORMANTE: São Paulo Light S/A. — Serviços de Eletricidade.

## MUNICÍPIO DE SÃO PAULO

## II — CONSUMO DE ENERGIA ELÉTRICA — 1958

## SEGUNDO OS MESES

(continua)

NATUREZA DO CONSUMO	Janeiro	Fevereiro	Março	Abril	Maiο	Junho
Energia Elétrica Residencial . . . . .	54 221 590	46 007 156	49 803 344	52 315 454	54 720 664	54 586 833
Iluminação Comercial e Industrial. . . . .	30 285 248	26 901 933	28 454 763	30 356 061	30 973 264	31 946 458
Repartições Públicas	2 311 358	2 076 160	2 198 264	2 558 281	2 571 325	2 701 209
Energia Elétrica Comercial e Industrial	126 332 936	123 691 740	131 538 760	140 813 577	137 985 617	144 524 603
Repartições Públicas	9 086 248	8 762 276	8 230 639	7 674 214	7 617 119	7 871 606
Iluminação Pública	2 592 754	2 531 145	3 021 658	3 164 600	3 560 278	3 551 059
Tração . . . . .	7 642 969	6 792 558	7 414 937	6 999 196	7 534 908	7 224 020

(conclusão)

NATUREZA DO CONSUMO	Julho	Agosto	Setembro	Outubro	Novembro	Dezembro
Energia Elétrica Residencial . . . . .	57 687 262	54 616 049	56 613 084	55 718 495	58 432 254	56 834 799
Iluminação Comercial e Industrial. . . . .	33 305 951	32 827 821	32 933 295	32 052 554	32 910 846	31 780 466
Repartições Públicas	2 767 156	2 620 526	2 710 876	2 849 128	2 778 425	2 501 912
Energia Elétrica Comercial e Industrial	149 729 744	135 096 033	145 608 030	144 656 851	145 530 871	139 462 004
Repartições Públicas	8 035 501	9 636 825	9 718 511	9 708 404	9 569 018	8 513 678
Iluminação Pública	3 718 973	3 621 808	3 338 834	3 311 266	3 019 634	3 017 639
Tração . . . . .	7 602 955	7 632 851	7 611 389	7 394 867	6 939 760	7 465 560

**MUNICÍPIO DE SÃO PAULO**  
**CONSTRUÇÕES LICENCIADAS E ÁREA COBERTA APROVADA**  
**1950/1958**

**1. CONSTRUÇÕES LICENCIADAS**

ANO	CONSTRUÇÕES LICENCIADAS		
	Total Geral	Total de Construções Novas	Aumentos e Reformas
1950 . . . . .	22 852	19 158	3 531
1951 . . . . .	23 680	19 668	4 012
1952 . . . . .	23 814	19 493	4 321
1953 . . . . .	24 355	19 855	4 500
1954 . . . . .	21 079	15 916	5 163
1955 . . . . .	19 475	14 496	4 979
1956 . . . . .	17 760	13 311	4 449
1957 . . . . .	15 951	12 374	3 577
1958 . . . . .	16 955	13 338	3 478

**2. ÁREA COBERTA APROVADA**

ANO	ÁREA m2		
	Total Geral	Total de Construções Novas	Aumentos e Reformas
1950 . . . . .	2 774 939	2 392 349	382 590
1951 . . . . .	3 657 502	3 226 205	431 297
1952 . . . . .	4 078 718	3 579 979	498 739
1953 . . . . .	4 710 665	4 110 269	600 396
1954 . . . . .	4 131 552	3 478 615	652 737
1955 . . . . .	3 967 623	3 414 283	553 340
1956 . . . . .	3 786 742	3 261 222	525 520
1957 . . . . .	3 010 199	2 571 152	439 047
1958 . . . . .	3 891 851	3 152 216	739 635

NOTA: Estimativas — Os dados da Prefeitura não incluíam o subdistrito de Santo Amaro. Foram então considerados para 1950, os dados de Santo Amaro, relativos a 1951 e somados aos referentes ao Município de São Paulo, em 1950. Os dados de Santo Amaro assim utilizados, são os seguintes: Construções: Total Geral, 2 873. Construções Novas, 2 583. Aumentos e Reformas, 236. Área: Total Geral, 307 439 m2. Construções Novas, 294,296 m2. Aumentos e Reformas, 13 143 m2.

Secção de Estatísticas da Distribuição e Consumo, de Títulos, Bancos e Imóveis, da Divisão de Estatísticas Económicas.

INFORMANTE: Prefeitura do Município de São Paulo.

## MUNICÍPIO DE SÃO PAULO

## MOVIMENTO DE CHEQUES COMPENSADOS — 1940/1958

ANO	MÉDIAS MENSAS		Índice do valor mensal médio jan. total 1949 = 100	Valor médio por título (Cr\$ 1 000)	Índice do valor médio por título 1949 = 100
	Número absoluto	Valor absoluto (Cr\$ 1 000)			
1940 . . . . .	88 465	728 905	11	8 239	30
1941 . . . . .	102 860	945 093	14	9 138	34
1942 . . . . .	99 237	1 175 366	17	11 844	44
1943 . . . . .	120 107	2 017 842	29	16 800	62
1944 . . . . .	144 659	2 716 343	40	18 778	70
1945 . . . . .	165 402	3 345 516	49	20 227	75
1946 . . . . .	195 913	4 462 745	65	22 779	84
1947 . . . . .	203 860	5 002 770	73	24 540	91
1948 . . . . .	223 685	5 741 232	80	25 667	95
1949 . . . . .	253 936	6 864 376	100	27 032	100
1950 . . . . .	304 358	9 250 010	135	30 392	112
1951 . . . . .	365 826	13 867 255	202	37 907	140
1952 . . . . .	393 902	15 345 082	224	38 957	144
1953 . . . . .	439 296	18 126 797	264	41 263	153
1954 . . . . .	525 589	24 579 778	358	46 766	173
1955 . . . . .	558 352	30 572 226	445	54 754	203
1956 . . . . .	673 448	41 660 829	607	61 862	229
1957 . . . . .	780 683	51 314 757	748	65 731	242
1958 . . . . .	951 912	76 249 349	1 110	80 101	296

## MOVIMENTO DE CHEQUES COMPENSADOS — 1958

MÊS	Número absoluto	Valor absoluto (Cr\$ 1 000)	Índice do valor mensal jan. 1957 = 100	Valor médio (Cr\$ 1 000)	Índice do valor médio por cheque jan. 1957 = 100
Janeiro . . . . .	887 074	61 979 603	134	69 870	111
Fevereiro . . . . .	775 162	53 726 387	136	69 310	110
Março . . . . .	925 317	67 333 471	146	72 768	116
Abril . . . . .	872 213	65 634 978	142	75 251	120
Mai . . . . .	977 167	75 795 601	164	77 567	124
Junho . . . . .	908 016	72 712 255	157	80 078	128
Julho . . . . .	1 020 399	83 882 839	181	82 206	130
Agosto . . . . .	975 184	81 507 353	176	83 582	133
Setembro . . . . .	1 009 967	85 262 359	184	84 421	134
Outubro . . . . .	1 080 227	89 571 457	194	82 919	132
Novembro . . . . .	949 984	84 679 500	183	89 150	142
Dezembro . . . . .	1 042 231	92 936 380	201	89 142	142
TOTAL . . . . .	11 422 941	914 941 183	165 (*)	80 101	127

(\*) Índice do valor médio mensal.  
 INFORMANTE: Banco do Brasil.

## MUNICÍPIO DE SÃO PAULO

## MOVIMENTO DE TABELIONATOS — 1958

NATUREZA DAS ESCRITURAS	NÚMERO DE ESCRITURAS	VALOR TOTAL (Cr\$ 1 000)
Compra e venda com ou sem pacto de hipoteca ou penhor . . . . .	34 906	8 862 774
Compromisso de compra e venda . . . . .	14 260	12 307 074
Permuta . . . . .	139	59 227
Doação "insolutum" . . . . .	66	328 206
Doação . . . . .	1 393	1 104 579
Cessão . . . . .	6 928	3 480 017
Quitação. . . . .	6 762	2 608 331
Empréstimo com hipoteca . . . . .	7 381	5 690 860
Empréstimo com garantias de rendas municipais . .	36	249 271
Empréstimo por meio de debêntures . . . . .	11	44 525
Penhor . . . . .	24	46 625
Penhor agrícola . . . . .	8	5 200
Contrato social . . . . .	47	491 950
Locação . . . . .	534	434 430
Constituição de sociedades anônimas . . . . .	135	1 561 892
Divisão . . . . .	306	234 417
Rescisão de contratos e distratos comerciais . . . .	555	548 199
Testamentos. . . . .	1 615	—
Declaração e responsabilidade (chamada do exterior) com valor . . . . .	728	207 129
Declaração e responsabilidade (chamada do exterior) sem valor . . . . .	3 016	—
Diversos com valor . . . . .	10 918	7 691 318
Diversos sem valor . . . . .	450	—
TOTAL . . . . .	90 218	45 956 024



## MUNICÍPIO DE SÃO PAULO

## TÍTULOS PROTESTADOS — 1958

## SEGUNDO OS MESES

M E S	DUPLICATA		OUTROS TÍTULOS	
	Quantidade	Valor em Cr\$ 1 000	Quantidade	Valor em Cr\$ 1 000
Janeiro . . . . .	3 417	41 370	2 756	61 045
Fevereiro . . . . .	3 516	37 389	2 535	60 544
Março . . . . .	3 370	30 197	2 539	53 187
Abril . . . . .	3 543	25 629	3 094	50 999
Maió . . . . .	3 688	38 246	2 424	36 700
Junho . . . . .	2 969	18 344	2 086	45 366
Julho . . . . .	3 578	61 764	2 732	65 022
Agosto . . . . .	3 221	33 453	2 648	69 293
Setembro . . . . .	3 533	48 015	2 415	31 938
Outubro . . . . .	2 465	28 234	2 215	116 591
Novembro . . . . .	3 697	40 474	2 643	154 120
Dezembro . . . . .	3 391	52 751	2 253	128 868
<b>TOTAL . . . . .</b>	<b>40 438</b>	<b>455 867</b>	<b>30 340</b>	<b>873 673</b>

INFORMANTE: Cartório de Protesto do Município de São Paulo.

## FALÊNCIAS E CONCORDATAS — 1958

## SEGUNDO OS MESES

M E S	FALÊNCIA		CONCORDATA	
	Requerida	Decretada	Requerida	Homologada
Janeiro . . . . .	124	20	7	—
Fevereiro . . . . .	87	16	6	—
Março . . . . .	100	24	11	1
Abril . . . . .	86	16	5	—
Maió . . . . .	88	17	9	1
Junho . . . . .	81	16	10	1
Julho . . . . .	93	21	12	—
Agosto . . . . .	97	11	7	—
Setembro . . . . .	62	17	13	—
Outubro . . . . .	69	14	27	—
Novembro . . . . .	77	14	22	—
Dezembro . . . . .	71	14	17	—
<b>TOTAL . . . . .</b>	<b>1 035</b>	<b>200</b>	<b>146</b>	<b>3</b>

INFORMANTE: Diário do Comércio.

**COMARCA DE SÃO PAULO**  
**TRANSCRIÇÕES DE TRANSMISSÕES DE IMÓVEIS**  
**TOTAL GERAL E DE COMPRA E VENDA — 1958**

CIRCUNSCRIÇÃO	GERAL		COMPRA E VENDA	
	Nº	VALOR EM Cr\$	Nº	VALOR EM Cr\$
1ª . . . . .	860	479 140 883	577	357 982 598
2ª . . . . .	1 140	645 576 462	809	405 669 790
3ª . . . . .	1 776	410 790 077	1 306	290 172 109
4ª . . . . .	1 007	887 199 603	729	640 993 548
5ª . . . . .	1 590	1 312 423 094	1 007	612 215 940
6ª . . . . .	1 457	368 127 576	1 112	277 353 742
7ª . . . . .	1 576	424 296 104	953	246 289 700
8ª . . . . .	2 655	264 855 918	2 086	167 779 863
9ª . . . . .	3 598	292 119 618	3 054	189 126 612
10ª . . . . .	2 631	524 007 479	2 187	410 107 068
11ª . . . . .	5 814	1 051 972 051	4 899	861 833 580
12ª . . . . .	2 725	199 207 481	2 287	148 364 685
13ª . . . . .	777	1 160 871 185	537	405 704 325
14ª . . . . .	2 483	708 678 189	1 958	518 803 066
15ª . . . . .	2 561	334 963 064	1 850	196 867 787
16ª . . . . .	1 582	263 310 019	1 326	189 082 342
<b>TOTAL . . . . .</b>	<b>34 232</b>	<b>9 327 538 803</b>	<b>26 677</b>	<b>5 918 346 755</b>

INFORMANTES: Registros de Imóveis da Comarca de São Paulo.

**INSCRIÇÕES DE HIPOTECAS — 1958**

CIRCUNSCRIÇÃO	Nº	VALOR EM Cr\$
1ª . . . . .	346	322 666 553
2ª . . . . .	385	273 188 120
3ª . . . . .	439	396 213 094
4ª . . . . .	464	528 997 738
5ª . . . . .	313	930 890 198
6ª . . . . .	532	789 932 462
7ª . . . . .	420	654 926 690
8ª . . . . .	418	134 480 425
9ª . . . . .	597	182 337 133
10ª . . . . .	581	654 642 127
11ª . . . . .	1 022	1 907 170 183
12ª . . . . .	474	191 345 040
13ª . . . . .	318	838 896 847
14ª . . . . .	810	744 818 622
15ª . . . . .	470	237 916 468
16ª . . . . .	318	487 385 429
<b>TOTAL . . . . .</b>	<b>7 907</b>	<b>9 275 807 134</b>

INFORMANTES: Registros de Imóveis da Comarca de São Paulo.

## COMARCA DE SÃO PAULO

## TRANSCRIÇÕES DE TRANSMISSÕES DE IMÓVEIS — 1945/1958

ANO	Nº	VALOR
1945 . . . . .	26 121	1 882 848 061
1946 . . . . .	35 400	2 798 392 944
1947 . . . . .	29 613	2 163 193 628
1948 . . . . .	29 128	2 311 113 198
1949 (1) . . . . .	26 296	1 968 830 249
1950 (2) . . . . .	...	...
1951 . . . . .	35 830	4 840 793 832
1952 . . . . .	37 296	4 916 911 053
1953 . . . . .	38 918	5 734 283 599
1954 . . . . .	37 395	6 519 894 421
1955 . . . . .	36 435	6 169 554 664
1956 . . . . .	35 800	7 068 509 558
1957 . . . . .	32 557	10 414 743 595
1958 . . . . .	34 323	9 327 538 803

(1) Janeiro a setembro apenas.

(2) Não foi feito o levantamento.

INFORMANTES: Registros de Imóveis da Comarca de São Paulo.

## INSCRIÇÕES DE HIPOTECAS — 1945/1958

ANO	Nº	VALOR
1945 . . . . .	4 080	625 123 998
1946 . . . . .	6 843	1 182 086 421
1947 . . . . .	7 695	1 709 325 754
1948 . . . . .	8 162	1 437 267 914
1949 (1) . . . . .	6 180	1 432 215 513
1950 (2) . . . . .	...	...
1951 . . . . .	8 588	2 592 760 097
1952 . . . . .	8 435	2 734 449 537
1953 . . . . .	8 636	1 608 521 068
1954 . . . . .	9 113	3 415 045 892
1955 . . . . .	9 254	6 577 778 000
1956 . . . . .	8 829	3 970 720 588
1957 . . . . .	8 259	4 700 490 371
1958 . . . . .	7 907	9 275 807 134

(1) Janeiro a setembro apenas.

(2) Não foi feito o levantamento.

INFORMANTES: Registros de Imóveis da Comarca de São Paulo.

## ESTADO DE SÃO PAULO

TRANSCRIÇÕES DE TRANSMISSÕES DE IMÓVEIS, POR COMARCA,  
SEGUNDO A NATUREZA DAS ESCRITURAS — 1958

COMARCA	NATUREZA DAS ESCRITURAS (continua)					
	TOTAL GERAL		COMPRA E VENDA		PERMUTA	
	Número	Valor Cr\$ 1 000	Número	Valor Cr\$ 1 000	Número	Valor Cr\$ 1 000
Adamantina . . . . .	391	23 360	363	16 590	—	—
Agudos . . . . .	186	8 917	139	4 937	6	66
Americana . . . . .	1 036	34 167	836	21 947	12	572
Amparo . . . . .	907	42 377	458	24 181	12	332
Andradina . . . . .	466	31 130	431	22 614	6	1 237
Apiai . . . . .	...	...	...	...	...	...
Araçatuba . . . . .	1 006	63 074	861	46 799	14	540
Araraquara . . . . .	1 210	34 701	1 031	57 123	14	597
Araras . . . . .	...	...	...	...	...	...
Assis . . . . .	834	36 484	701	25 475	14	650
Atibaia . . . . .	747	33 038	528	22 899	9	6
Avaré . . . . .	1 025	48 428	869	28 246	13	402
Bananal . . . . .	87	4 426	—	—	—	—
Bariri . . . . .	265	29 741	214	18 430	2	76
Barretos . . . . .	1 237	115 045	1 001	51 248	3	630
Batatais . . . . .	776	52 924	580	26 818	7	682
Bauru . . . . .	1 827	122 144	1 525	86 229	12	1 680
Bobedouro . . . . .	413	32 682	319	17 821	2	120
Birigui . . . . .	736	80 778	563	54 037	2	598
Botucatu . . . . .	686	38 544	542	19 092	15	837
Bragança Paulista . . . . .	...	...	...	...	...	...
Brotas . . . . .	213	11 671	184	7 522	—	—
Caçapava . . . . .	...	...	...	...	...	...
Cachoeira Paulista . . . . .	233	11 063	121	3 857	3	54
Caconde . . . . .	309	9 370	215	6 853	10	73
Cafelândia . . . . .	217	15 551	175	10 987	5	45
Cajuru . . . . .	395	9 369	166	4 867	4	72
Campinas . . . . .	4 925	613 079	4 196	458 941	84	34 234
Campos do Jordão . . . . .	243	28 182	210	18 079	—	—
Cananéia . . . . .	32	698	17	398	—	—
Capão Bonito . . . . .	341	12 816	10	219	—	—
Capivari . . . . .	516	34 264	364	21 892	21	522
Casa Branca . . . . .	461	52 168	285	44 078	9	2 589
Catanduva . . . . .	1 216	73 667	1 031	49 141	9	657
Conchas . . . . .	418	14 841	284	6 949	8	1 250
Cruzeiro . . . . .	393	14 872	297	9 472	20	1 350
Cunha . . . . .	220	11 613	117	6 695	1	8
Descalvado . . . . .	164	27 182	134	10 892	3	11 502
Dois Córregos . . . . .	237	15 385	186	7 835	1	28
Dracena . . . . .	...	...	...	...	...	...
Duartina . . . . .	...	...	...	...	...	...
Eldorado Paulista . . . . .	73	2 016	44	1 312	1	—
Fernandópolis . . . . .	1 153	42 164	1 052	27 772	14	1 801
Franca . . . . .	1 161	63 263	892	41 052	49	2 661
Franco da Rocha . . . . .	...	...	...	...	...	...
Garça . . . . .	468	59 882	399	31 188	1	2
General Salgado . . . . .	258	33 721	215	9 477	6	645
Getulina . . . . .	71	17 235	42	12 190	7	1 548
Guaira . . . . .	216	10 299	178	8 201	2	24
Guararapes . . . . .	278	27 140	241	20 805	—	—
Guaratinguetá . . . . .	1 126	59 531	897	35 885	27	677
Guarulhos . . . . .	979	59 424	825	46 036	12	324
Ibitinga . . . . .	349	40 139	263	20 456	6	1 133
Igarapava . . . . .	230	10 190	192	5 265	1	200
Iguape . . . . .	284	6 598	223	5 206	—	—
Itapetininga . . . . .	1 006	45 879	686	26 947	20	1 108
Itapeva . . . . .	509	15 499	303	8 470	5	362

## ESTADO DE SÃO PAULO

TRANSCRIÇÕES DE TRANSMISSÕES DE IMÓVEIS, POR COMARCA,  
SEGUNDO A NATUREZA DAS ESCRITURAS — 1958

COMARCA	NATUREZA DAS ESCRITURAS (conclusão)					
	DOAÇÃO		PARTILHA		OUTROS	
	Número	Valor Cr\$ 1 000	Número	Valor Cr\$ 1 000	Número	Valor Cr\$ 1 000
Adamantina . . . . .	8	967	14	4 217	6	1 586
Agudos . . . . .	2	270	23	496	16	3 148
Americana . . . . .	62	4 003	94	4 118	32	3 527
Amparo . . . . .	77	2 211	325	10 851	35	4 801
Andradina . . . . .	10	3 441	9	3 217	10	621
Apiai . . . . .	...	...	...	...	...	...
Araçatuba . . . . .	18	4 370	2	82	111	11 284
Araraquara . . . . .	46	6 789	77	14 812	42	5 381
Araras . . . . .	...	...	...	...	...	...
Assis . . . . .	17	2 503	18	2 940	84	4 916
Atibaia . . . . .	40	1 841	—	—	170	8 292
Avaré . . . . .	16	920	2	400	125	18 459
Bananal . . . . .	—	—	20	302	67	4 124
Bariri . . . . .	2	50	—	—	47	11 185
Barretos . . . . .	41	5 764	—	—	192	57 404
Batatais . . . . .	13	2 719	114	3 750	62	18 955
Bauru . . . . .	60	7 899	50	4 605	180	21 732
Bebedouro . . . . .	19	3 936	2	2 613	71	8 193
Birigui . . . . .	24	2 432	111	19 614	36	4 097
Botucatu . . . . .	33	3 773	49	9 713	47	5 130
Bragança Paulista . . . . .	...	...	...	...	...	...
Brotas . . . . .	11	1 005	5	2 639	13	505
Caçapava . . . . .	...	...	...	...	...	...
Cachoeira Paulista . . . . .	25	247	67	5 350	17	1 555
Caconde . . . . .	11	863	—	—	73	1 570
Cafelândia . . . . .	10	1 334	—	—	27	3 185
Cajuru . . . . .	12	1 433	207	2 848	6	149
Caipinas . . . . .	169	19 789	84	18 391	392	81 724
Campos do Jordão . . . . .	2	60	23	3 163	8	6 879
Cananéia . . . . .	7	152	2	31	6	116
Capão Bonito . . . . .	—	—	96	557	235	12 039
Capivari . . . . .	29	1 677	65	7 526	37	2 646
Casa Branca . . . . .	22	2 058	119	1 517	26	1 927
Catanduva . . . . .	49	7 299	—	—	127	16 570
Conchas . . . . .	9	2 057	6	103	111	4 483
Cruzeiro . . . . .	16	395	—	—	60	3 655
Cunha . . . . .	6	290	—	—	96	4 621
Descalvado . . . . .	10	1 775	13	2 726	4	286
Dois Córregos . . . . .	9	650	2	1 730	39	5 143
Dracena . . . . .	...	...	...	...	...	...
Duartina . . . . .	...	...	...	...	...	...
Eldorado Paulista . . . . .	3	219	18	22	7	464
Fernandópolis . . . . .	10	411	36	6 943	41	5 237
Franca . . . . .	62	4 940	91	5 610	67	9 000
Franco da Rocha . . . . .	...	...	...	...	...	...
Garça . . . . .	12	1 000	32	18 037	24	9 655
General Salgado . . . . .	9	2 688	8	14 392	20	6 520
Getulina . . . . .	7	866	10	1 688	5	941
Guaiúra . . . . .	15	1 317	—	—	21	758
Guararapes . . . . .	5	771	19	4 585	13	979
Guaratinguetá . . . . .	30	2 184	104	15 176	68	5 610
Guarulhos . . . . .	19	3 518	93	6 870	30	2 676
Ibitinga . . . . .	15	790	—	—	65	17 759
Igarapava . . . . .	9	895	2	872	26	2 957
Iguape . . . . .	9	467	20	364	32	561
Itapetininga . . . . .	47	3 491	169	9 771	84	4 561
Itapeva . . . . .	18	1 598	149	3 963	34	1 105

## ESTADO DE SÃO PAULO

TRANSCRIÇÕES DE TRANSMISSÕES DE IMÓVEIS, POR COMARCA,  
SEGUNDO A NATUREZA DAS ESCRITURAS — 1958

COMARCA	NATUREZA DAS ESCRITURAS (continua)					
	TOTAL GERAL		COMPRA E VENDA		PERMUTA	
	Número	Valor Cr\$ 1 000	Número	Valor Cr\$ 1 000	Número	Valor Cr\$ 1 000
Itapira . . . . .	439	46 625	319	21 173	—	—
Itápolis . . . . .	522	45 950	378	18 123	30	3 725
Itaporanga . . . . .	...	...	...	...	...	...
Itararé . . . . .	...	...	...	...	...	...
Itatiba . . . . .	348	17 638	254	11 932	4	835
Itu . . . . .	1 038	88 125	749	47 791	24	2 097
Ituverava . . . . .	843	36 030	676	21 560	29	1 017
Jaboticabal . . . . .	559	44 133	452	22 937	3	14
Jacaré . . . . .	...	...	...	...	...	...
Jales . . . . .	1 094	35 448	973	27 373	—	—
Jaú . . . . .	1 037	152 383	772	58 894	14	452
José Bonifácio . . . . .	261	11 577	196	5 172	2	40
Jundiaí . . . . .	2 981	150 083	2 213	97 927	67	4 017
Lençóis Paulista . . . . .	205	13 596	159	9 649	1	40
Limeira . . . . .	1 412	83 463	1 016	48 779	37	3 618
Lins . . . . .	624	52 489	547	37 320	—	—
Lorena . . . . .	585	30 709	454	16 526	8	360
Lucélia . . . . .	175	7 875	168	7 550	1	3
Marília . . . . .	977	124 442	805	83 532	8	3 325
Martinópolis . . . . .	214	13 767	190	11 763	1	100
Matão . . . . .	148	7 649	129	5 382	4	41
Mirandópolis . . . . .	279	13 648	254	11 478	—	—
Mirassol . . . . .	437	30 843	357	16 783	3	288
Mococa . . . . .	273	9 918	202	6 134	4	143
Mogi das Cruzes . . . . .	2 955	163 967	2 233	121 825	21	992
Mogi-Mirim . . . . .	1 372	89 155	1 075	63 355	31	712
Monte Alto . . . . .	259	17 177	176	9 567	6	1 141
Monte Aprazível . . . . .	445	27 511	380	16 540	2	152
Monte Azul Paulista . . . . .	133	16 484	111	7 348	4	180
Nhandeara . . . . .	...	...	...	...	...	...
Nova Granada . . . . .	329	10 629	261	7 998	2	40
Novo Horizonte . . . . .	543	48 104	383	23 221	6	134
Olímpia . . . . .	781	56 732	615	28 945	7	1 737
Orlândia . . . . .	543	33 324	363	17 715	9	680
Oswaldo Cruz . . . . .	318	20 014	278	11 930	1	30
Ourinhos . . . . .	713	52 528	491	27 925	9	1 750
Pacaembu . . . . .	676	50 385	626	29 847	1	4 000
Palmital . . . . .	499	27 422	328	11 386	14	873
Paulo de Faria . . . . .	...	...	...	...	...	...
Paraguaçu Paulista . . . . .	703	32 720	412	20 076	3	122
Paraibuna . . . . .	247	5 031	170	3 711	7	66
Patrocínio Paulista . . . . .	107	3 606	107	3 606	—	—
Pederneiras . . . . .	413	46 137	294	27 946	11	421
Pedregulho . . . . .	137	12 278	97	6 430	1	6
Penápolis . . . . .	792	53 104	692	37 633	1	—
Pereira Barreto . . . . .	286	46 956	247	34 809	6	430
Piedade . . . . .	789	20 919	483	12 257	21	493
Pindamonhangaba . . . . .	472	23 897	349	15 703	2	30
Pinhal . . . . .	369	32 283	251	19 887	10	426
Piracaia . . . . .	331	8 444	232	5 313	2	12
Piracicaba (*) . . . . .	1 294	88 264	1 053	58 138	27	1 450
Pirassununga . . . . .	258	47 406	100	24 693	18	827
Piraju . . . . .	724	71 960	511	35 103	17	6 386
Pirajui . . . . .	425	64 511	303	30 776	13	820
Piratininga . . . . .	116	8 853	88	7 941	1	101
Pitangueiras . . . . .	190	14 671	167	11 528	1	15
Pompéia . . . . .	399	31 456	342	19 684	1	1 875
Pôrto Feliz . . . . .	598	19 015	431	8 641	10	910

(\*) Exceto movimento de uma circunscrição.

## ESTADO DE SÃO PAULO

TRANSCRIÇÕES DE TRANSMISSÕES DE IMÓVEIS, POR COMARCA,  
SEGUNDO A NATUREZA DAS ESCRITURAS — 1958

COMARCA	NATUREZA DAS ESCRITURAS (conclusão)					
	DOAÇÃO		PARTILHA		OUTROS	
	Número	Valor Cr\$ 1 000	Número	Valor Cr\$ 1 000	Número	Valor Cr\$ 1 000
Itapira . . . . .	8	620	79	4 993	33	19 839
Itápolis . . . . .	13	1 825	44	13 019	57	9 258
Itaporanga . . . . .	...	...	...	...	...	...
Itararé . . . . .	...	...	...	...	...	...
Itatiba . . . . .	17	593	29	1 518	44	2 759
Itu . . . . .	39	14 020	24	6 861	202	17 357
Ituverava . . . . .	21	1 268	1	1	116	12 184
Jaboticabal . . . . .	23	2 293	39	9 147	42	9 742
Jacareí . . . . .	...	...	...	...	...	...
Jales . . . . .	5	1 092	—	—	116	6 983
Jaú (A) . . . . .	42	6 795	13	8 483	196	77 760
José Bonifácio . . . . .	9	985	—	—	54	5 380
Jundiá . . . . .	212	8 199	33	3 189	456	36 752
Lençóis Paulista . . . . .	3	625	29	2 842	13	441
Limeira (A) . . . . .	69	9 471	147	9 456	143	12 141
Lins . . . . .	17	1 185	41	12 405	19	1 580
Lorena . . . . .	7	5 069	15	1 617	101	7 137
Lucélia . . . . .	3	104	3	219	—	—
Marília (A) . . . . .	44	7 626	41	9 077	79	20 882
Martinópolis . . . . .	6	577	7	785	10	543
Matão . . . . .	7	1 243	5	785	3	199
Mirandópolis . . . . .	9	1 096	4	302	12	772
Mirassol . . . . .	33	3 767	3	3	41	10 002
Mococa . . . . .	16	534	—	—	51	3 108
Mogi das Cruzes . . . . .	54	7 262	15	1 116	632	32 773
Mogi Mirim . . . . .	25	2 186	143	19 153	98	3 750
Monte Alto . . . . .	19	1 431	9	1 556	49	3 482
Monte Aprazível . . . . .	15	1 392	11	1 459	37	7 968
Monte Azul Paulista . . . . .	5	4 400	2	327	11	4 230
Nhandeara . . . . .	...	...	...	...	...	...
Nova Granada . . . . .	7	300	4	103	55	2 189
Novo Horizonte . . . . .	8	967	—	—	146	23 782
Olímpia . . . . .	19	3 649	39	4 608	101	17 795
Orlândia . . . . .	8	362	1	30	162	14 538
Osvaldo Cruz . . . . .	8	940	18	2 401	13	4 714
Ourinhos . . . . .	27	3 958	—	—	186	18 895
Pacaembu . . . . .	13	622	24	4 802	12	11 114
Palmital . . . . .	9	777	—	—	148	14 385
Paulo de Faria . . . . .	...	...	...	...	...	...
Paraguaçu Paulista (A) . . . . .	26	1 995	1	20	261	10 506
Paraibuna . . . . .	9	276	7	356	54	622
Patrocínio Paulista . . . . .	—	—	—	—	—	—
Pederneiras . . . . .	13	1 316	2	200	93	16 254
Pedregulho . . . . .	9	2 310	—	—	30	3 533
Penápolis . . . . .	14	1 190	2	326	83	13 955
Pereira Barreto . . . . .	1	792	18	5 298	14	5 626
Piedade . . . . .	15	349	161	3 059	109	4 760
Pindamonhangaba . . . . .	13	494	78	4 347	30	3 324
Pinhal . . . . .	10	1 157	1	38	97	10 775
Piracaia . . . . .	1	90	43	668	53	2 361
Piracicaba (*) . . . . .	69	8 639	71	13 236	64	6 799
Pirassununga . . . . .	38	2 190	56	15 757	46	3 939
Piraju . . . . .	18	1 799	102	24 752	76	3 913
Pirajuí . . . . .	29	2 331	51	27 790	29	2 794
Piratininga . . . . .	1	4	3	362	23	445
Pitangueiras . . . . .	7	2 020	6	433	9	676
Pompéia . . . . .	6	253	35	7 741	15	1 903
Pôrto Feliz . . . . .	24	1 227	95	5 911	38	2 327

(\*) Exceto movimento de uma circunscrição.

## ESTADO DE SÃO PAULO

TRANSCRIÇÕES DE TRANSMISSÕES DE IMÓVEIS, POR COMARCA,  
SEGUNDO A NATUREZA DAS ESCRITURAS — 1958

COMARCA	NATUREZA DAS ESCRITURAS (conclusão)					
	TOTAL GERAL		COMPRA E VENDA		PERMUTA	
	Número	Valor Cr\$ 1 000	Número	Valor Cr\$ 1 000	Número	Valor Cr\$ 1 000
Presidente Bernardes	235	26 623	193	7 580	1	32
Presidente Prudente	1 363	70 188	1 260	57 389	10	365
Presidente Venceslau	242	19 978	204	16 556	1	210
Promissão	163	12 814	118	5 368	1	2 009
Quatá	92	4 499	63	2 946	3	195
Rancharia	373	31 244	303	22 172	3	1 136
Regente Feijó	180	7 114	154	4 929	—	—
Registro	209	14 215	182	2 897	6	222
Ribeirão Bonito	3 081	202 846	2 455	130 412	21	742
Ribeirão Preto	1 105	49 465	866	25 066	24	507
Rio Claro	191	30 484	142	20 967	5	904
Santa Adélia	220	17 078	134	10 785	—	—
Santa Branca	111	6 469	91	4 175	—	—
Santa Cruz das Palmeiras	872	55 937	664	28 916	23	6 990
Santa Cruz do Rio Pardo	440	13 459	299	9 391	4	29
Santa Isabel	146	9 033	101	7 323	7	195
Santa Rita do Passa Quatro	96	1 249	96	1 249	—	—
Santa Rosa de Viterbo	756	37 939	705	26 916	—	—
Santo Anastácio	2 388	247 756	2 505	143 081	11	1 555
Santo André	6 229	1 216 840	5 063	817 406	42	13 451
Santos	265	7 086	123	4 159	4	83
São Bento do Sapucaí	1 354	314 211	1 207	238 235	2	1 135
São Bernardo do Campo	851	99 460	616	59 126	3	2 611
São Caetano do Sul	1 022	77 715	784	40 798	5	11 519
São Carlos	1 269	46 855	926	25 092	17	3 625
São João da Boa Vista	550	22 377	496	12 526	2	24
São Joaquim da Barra	38	2 141	27	597	—	—
São José do Barreiro	1 177	34 006	541	18 119	12	412
São José do Rio Preto	2 298	153 920	1 966	105 614	7	308
São José dos Campos	1 062	92 278	756	33 698	4	210
São Luís do Paraitinga	281	7 444	113	3 108	3	42
São Manuel	34 232	9 327 539	26 677	5 918 347	(*) 282	(*) 374 250
São Paulo	232	23 149	204	17 068	2	63
São Pedro	824	27 549	507	18 551	26	499
São Roque	400	12 996	293	9 406	4	102
São Sebastião	163	21 857	97	15 469	3	66
Serra Negra	382	25 806	265	13 318	8	310
Sertãozinho	498	20 656	376	15 062	5	679
Socorro	473	11 918	198	5 634	12	179
Sorocaba	2 626	114 859	2 098	81 843	16	508
Tanabi	390	21 914	305	12 388	8	200
Taquaritinga	468	30 486	363	17 137	4	65
Tatuf	1 100	22 294	801	9 969	11	149
Taubaté	1 418	167 637	1 028	145 769	25	1 432
Tietê	734	27 936	406	14 007	17	608
Tupã	1 018	62 627	931	43 870	5	502
Tupi Paulista	77	11 830	47	7 029	3	89
Ubatuba	178	6 074	167	5 005	2	50
Valparaíso	985	24 197	830	15 420	4	390
Votuporanga	140 433	8 154 291 034	108 965	51 985 415 86	1 635	173 580 905
ESTADO						

(\*) Dados computados pelo Serviço de Estatística Econômica e Financeira do Ministério da Fazenda.

INFORMANTES: Registros de Imóveis do Estado.



## ESTADO DE SÃO PAULO

TRANSCRIÇÕES DE TRANSMISSÕES DE IMÓVEIS, POR COMARCA,  
SEGUNDO A NATUREZA DAS ESCRITURAS — 1958

COMARCA	NATUREZA DAS ESCRITURAS (conclusão)					
	DOAÇÃO		PARTILHA		OUTROS	
	Número	Valor Cr\$ 1 000	Número	Valor Cr\$ 1 000	Número	Valor Cr\$ 1 000
Presidente Bernardes.	4	207	3	16 133	34	2 670
Presidente Prudente	25	3 491	44	6 744	24	2 193
Presidente Venceslau.	...	...	...	...	...	...
Promissão	4	195	16	1 601	17	1 416
Quatá	7	523	19	1 370	18	3 554
Quehuz	1	10	—	—	25	1 348
Rancharia	9	655	32	2 297	26	4 990
Regente Feijó	8	290	—	—	18	1 895
Registro	6	286	6	70	9	10 740
Ribeirão Bonito	...	...	...	...	...	...
Ribeirão Preto (A)	105	11 343	319	22 676	181	37 673
Rio Claro (A)	68	3 410	71	5 049	76	5 432
Santa Adélia	7	753	25	4 121	12	3 740
Santa Branca	4	37	—	—	82	6 257
Santa Cruz das Palmeiras	1	91	—	—	19	2 202
Santa Cruz do Rio Pardo	23	2 085	2	2 787	160	15 160
Santa Isabel	11	216	83	2 611	43	1 212
Santa Rita do Passa Quatro	10	1 059	—	—	28	457
Santa Rosa de Viterbo	—	—	—	—	—	—
Santo Anastácio	9	486	3	7 184	39	3 353
Santo André	110	21 824	127	40 369	135	40 927
Santos (A)	124	55 321	646	159 239	349	171 425
São Bento do Sapucaí	3	276	3	153	132	2 412
São Bernardo do Campo	34	2 422	56	24 156	55	48 261
São Caetano do Sul	57	6 486	—	—	175	31 237
São Carlos	67	5 870	78	4 361	58	15 166
São João da Boa Vista	49	4 548	16	676	261	12 916
São Joaquim da Barra	8	468	—	—	44	9 359
São José do Barreiro	—	—	—	—	11	1 544
São José do Rio Pardo	53	1 748	—	—	571	13 726
São José do Rio Preto (A)	59	10 604	21	4 849	245	32 545
São José dos Campos	35	13 264	147	6 490	120	38 616
São Luís do Paraitinga	2	105	113	3 174	50	1 014
São Manuel	...	...	...	...	...	...
São Paulo	(*) 1 266	(*) 919 370	(*) 3 757	(*) 1 251 630	2 250	863 942
São Pedro	6	1 092	11	3 983	9	943
São Roque	30	1 128	209	4 479	52	2 892
São Sebastião	11	662	10	311	82	2 516
São Simão	7	322	—	—	56	6 001
Serra Negra	7	590	86	6 658	16	4 929
Sertãozinho	42	1 471	—	—	75	3 443
Socorro	4	137	—	—	259	5 968
Sorocaba	83	6 239	285	15 439	144	10 830
Tanabi	11	242	54	7 127	12	1 959
Taquaritinga	33	2 704	35	7 521	33	3 059
Tabu	34	916	211	9 076	43	2 186
Taubaté	32	4 339	7	1 395	326	14 702
Tietê	42	2 251	3	71	266	10 999
Tupã	22	2 635	32	12 007	28	3 613
Tupi Paulista	6	300	18	3 450	3	963
Ubatuba	—	—	—	—	14	1 019
Valparaíso	...	...	...	...	...	...
Votuporanga	20	691	3	93	128	7 603
ESTADO	4 837	420 494 024	10 458	836 143 373	14 538	1 525 531 146

(\*) Dados referentes à cidade de São Paulo computados pelo serviço de Estatística Econômica e Financeira do Ministério da Fazenda.

INFORMANTES: Registros de Imóveis do Estado.

## ESTADO DE SÃO PAULO

INSCRIÇÕES DE HIPOTECAS, POR COMARCA, SEGUNDO A  
CATEGORIA DO CREDOR — 1958

COMARCA	CATEGORIA DO CREDOR (continua)					
	TOTAL GERAL		Particulares ou firmas Comerciais ou Industriais		Bancos ou outros Estabelecimentos de Crédito	
	Numero	Valor Cr\$ 1 000	Número	Valor Cr\$ 1 000	Número	Valor Cr\$ 1 000
Adamantina . . . . .	8	2 676	3	400	3	1 441
Agudos . . . . .	3	3 052	2	2 560	1	492
Americana . . . . .	54	128 668	47	10 956	7	117 712
Amparo . . . . .	35	23 270	31	7 470	4	15 800
Andradina . . . . .	—	—	—	—	—	—
Apiai . . . . .	—	—	—	—	—	—
Araçatuba . . . . .	60	32 281	50	22 349	6	3 011
Araraquara . . . . .	88	20 897	70	14 080	8	2 831
Araras . . . . .	—	—	—	—	—	—
Assis . . . . .	35	34 378	11	3 576	22	30 352
Atibaia . . . . .	56	15 123	36	7 640	18	7 213
Avaré . . . . .	48	14 246	27	7 196	16	6 421
Bananal . . . . .	4	1 032	2	90	2	942
Bariri . . . . .	10	2 736	7	2 216	3	520
Barretos . . . . .	57	23 689	50	20 207	3	742
Batatais . . . . .	19	35 204	13	1 875	5	2 029
Bauru . . . . .	116	34 311	99	25 326	3	2 316
Bebedouro . . . . .	38	8 752	26	3 756	9	3 976
Birigui . . . . .	25	19 410	14	8 303	11	11 107
Botucatu . . . . .	57	16 625	52	15 030	2	945
Bragança Paulista . . . . .	—	—	—	—	—	—
Brotas . . . . .	10	2 313	7	1 675	3	638
Caçapava . . . . .	—	—	—	—	—	—
Cachoeira Paulista . . . . .	4	518	4	518	—	—
Caconde . . . . .	7	1 977	6	1 777	1	200
Cafelândia . . . . .	9	3 613	1	336	8	3 277
Cajuru . . . . .	16	10 818	4	339	11	10 239
Campinas . . . . .	803	320 844	653	205 010	78	73 803
Campos do Jordão . . . . .	12	6 517	10	5 894	1	500
Cananéia . . . . .	1	480	1	480	—	—
Capão Bonito . . . . .	10	2 050	7	1 450	—	—
Capivari . . . . .	23	6 638	19	2 653	3	985
Casa Branca . . . . .	13	4 026	6	2 530	6	1 346
Catanduva . . . . .	106	25 672	16	10 220	86	12 922
Conchas . . . . .	5	547	5	547	—	—
Cruzeiro . . . . .	53	25 764	51	6 504	2	19 260
Cunha . . . . .	4	1 855	3	1 560	1	295
Descalvado . . . . .	23	60 966	12	5 265	11	55 701
Dois Córregos . . . . .	3	2 767	7	1 361	1	1 406
Dracena . . . . .	—	—	—	—	—	—
Duartina . . . . .	—	—	—	—	—	—
Eldorado Paulista . . . . .	1	350	1	350	—	—
Fernandópolis . . . . .	10	17 351	6	6 097	3	11 168
Franca . . . . .	51	14 045	43	9 761	3	1 110
Franco da Rocha . . . . .	—	—	—	—	—	—
Garça . . . . .	38	68 757	3	16 816	29	51 491
General Salgado . . . . .	8	4 806	1	350	7	4 456
Getulina . . . . .	6	2 369	4	2 076	2	293
Guaíra . . . . .	6	4 270	5	3 018	1	1 252
Guararapes . . . . .	19	9 269	16	8 444	1	420
Guaratinguetá . . . . .	49	23 360	31	6 053	4	6 707
Guarulhos . . . . .	66	36 515	58	21 315	2	3 100
Ibitinga . . . . .	42	11 998	7	1 310	34	10 368
Igarapava . . . . .	5	1 785	5	1 785	—	—
Iguape . . . . .	6	1 220	1	780	5	440
Itapetininga . . . . .	33	29 189	15	7 409	12	19 655
Itapeva . . . . .	10	6 791	3	3 373	7	3 418

## ESTADO DE SÃO PAULO

INSCRIÇÕES DE HIPOTECAS, POR COMARCA, SEGUNDO A  
CATEGORIA DO CREDOR — 1958

COMARCA	CATEGORIA DO CREDOR (conclusão)					
	Caixas Econômicas e Caixas de Pensões e Aposentadorias		Institutos em geral		Outras	
	Numero	Valor Cr\$ 1 000	Numero	Valor Cr\$ 1 000	Numero	Valor Cr\$ 1 000
Adamantina . . . . .	—	—	2	835	—	—
Agudos . . . . .	—	—	—	—	—	—
Americana . . . . .	—	—	—	—	—	—
Amparo . . . . .	—	—	—	—	—	—
Andradina . . . . .	—	—	—	—	—	—
Apiá . . . . .	...	...	...	...	...	...
Araçatuba . . . . .	2	6 021	2	900	—	—
Araraquara . . . . .	4	1 164	6	2 792	—	—
Araras . . . . .	...	...	...	...	...	...
Assis . . . . .	1	250	—	—	1	200
Atibaia . . . . .	—	—	1	70	1	200
Avare . . . . .	5	629	—	—	—	—
Bananal . . . . .	—	—	—	—	—	—
Bariri . . . . .	—	—	—	—	—	—
Barretos . . . . .	1	740	3	2 000	—	—
Batatais . . . . .	1	31 300	—	—	—	—
Bauru . . . . .	6	3 634	7	2 776	1	259
Bebedouro . . . . .	—	—	3	1 020	—	—
Birigui . . . . .	—	—	—	—	—	—
Botucatu . . . . .	3	650	—	—	—	—
Bragança Paulista . . . . .	...	...	...	...	...	...
Brotas . . . . .	—	—	—	—	—	—
Caçapava . . . . .	...	...	...	...	...	...
Cachoeira Paulista . . . . .	—	—	—	—	—	—
Caconde . . . . .	—	—	—	—	—	—
Cafelândia . . . . .	—	—	—	—	—	—
Cajuru . . . . .	—	—	1	240	—	—
Campinas . . . . .	46	28 899	26	13 132	—	—
Campos do Jordão . . . . .	1	123	—	—	—	—
Cananéia . . . . .	—	—	—	—	—	—
Capão Bonito . . . . .	—	—	—	—	3	600
Capivari . . . . .	1	3 000	—	—	—	—
Casa Branca . . . . .	1	150	—	—	—	—
Catanduva . . . . .	1	—	1	500	2	2 030
Conchas . . . . .	—	—	—	—	—	—
Cruzeiro . . . . .	—	—	—	—	—	—
Cunha . . . . .	—	—	—	—	—	—
Descalvado . . . . .	—	—	—	—	—	—
Dois Córregos . . . . .	—	—	—	—	—	—
Dracena . . . . .	...	...	...	...	...	...
Duartina . . . . .	...	...	...	...	...	...
Eldorado Paulista . . . . .	—	—	—	—	—	—
Fernandópolis . . . . .	—	—	—	—	1	86
Franca . . . . .	5	3 174	—	—	—	—
Franco da Rocha . . . . .	...	...	...	...	...	...
Garça . . . . .	1	450	—	—	—	—
General Salgado . . . . .	—	—	—	—	—	—
Getulina . . . . .	—	—	—	—	—	—
Guaira . . . . .	—	—	—	—	—	—
Guararapes . . . . .	—	—	—	—	2	405
Guaratinguetá . . . . .	11	9 250	3	1 350	—	—
Guarulhos . . . . .	5	11 800	1	300	—	—
Ibitinga . . . . .	—	—	1	320	—	—
Igarapava . . . . .	—	—	—	—	—	—
Iguape . . . . .	—	—	—	—	—	—
Itapetininga . . . . .	4	1 375	2	750	—	—
Itapeva . . . . .	...	...	...	...	...	...

## ESTADO DE SÃO PAULO

INSCRIÇÕES DE HIPOTECAS, POR COMARCA, SEGUNDO A  
CATEGORIA DO CREDOR — 1958

COMARCA	CATEGORIA DO CREDOR (continua)					
	TOTAL GERAL		Particulares ou firmas Comerciais ou Industriais		Bancos ou outros Estabelecimentos de Crédito	
	Numero	Valor Cr\$ 1 000	Número	Valor Cr\$ 1 000	Número	Valor Cr\$ 1 000
Itapira . . . . .	53	13 594	48	8 454	4	5 077
Itápolis . . . . .	48	16 803	9	3 249	39	13 554
Itaporanga . . . . .	...	...	...	...	...	...
Itararé . . . . .	...	...	...	...	...	...
Itatiba . . . . .	19	3 120	16	1 820	1	330
Itu . . . . .	46	397 117	25	7 293	18	388 991
Ituverava . . . . .	14	9 795	11	8 212	2	1 383
Jaboticabal . . . . .	39	11 682	23	5 826	14	5 456
Jacaré . . . . .	...	...	...	...	...	...
Jales . . . . .	5	3 144	4	2 924	1	220
Jau . . . . .	116	136 337	23	13 622	7	72 428
José Bonifácio . . . . .	6	5 855	5	5 405	1	450
Jundiaí . . . . .	408	68 384	371	55 503	16	7 512
Lençóis Paulista . . . . .	2	190	2	190	—	—
Limeira . . . . .	115	21 411	51	11 451	20	4 330
Lins . . . . .	40	15 978	31	10 071	2	798
Lorena . . . . .	21	10 557	12	8 244	3	692
Lucélia . . . . .	2	1 331	2	1 331	—	—
Marília . . . . .	53	63 009	37	17 656	4	39 976
Martinópolis . . . . .	4	4 716	—	—	4	4 716
Matão . . . . .	13	7 967	3	345	9	7 022
Mirandópolis . . . . .	2	20 300	1	300	1	20 000
Mirassol . . . . .	17	5 832	11	3 422	3	1 656
Mococa . . . . .	19	171 952	7	3 019	9	18 423
Mogi das Cruzes . . . . .	217	315 722	112	27 597	87	264 635
Mogi Mirim . . . . .	70	195 366	58	23 972	8	169 247
Monte Alto . . . . .	14	1 861	9	1 088	5	773
Monte Aprazível . . . . .	13	7 085	8	2 767	5	4 318
Monte Azul Paulista . . . . .	8	1 315	5	238	1	482
Nhandeara . . . . .	...	...	...	...	...	...
Nova Granada . . . . .	4	1 054	2	637	2	417
Novo Horizonte . . . . .	16	7 740	13	6 355	3	1 385
Olimpia . . . . .	26	11 255	23	10 045	2	1 090
Orlândia . . . . .	18	11 475	14	2 597	4	8 878
Oswaldo Cruz . . . . .	8	42 178	7	37 874	1	4 204
Ourinhos . . . . .	40	12 382	25	7 930	12	3 547
Pacaembu . . . . .	22	13 179	8	8 137	14	5 042
Palmital . . . . .	15	8 944	10	8 243	4	551
Paulo de Faria . . . . .	...	...	...	...	...	...
Paraguaçu Paulista . . . . .	15	8 229	7	1 745	8	6 484
Paraibuna . . . . .	33	8 581	6	3 751	27	4 830
Patrocínio Paulista . . . . .	2	1 007	—	—	2	1 007
Pederneiras . . . . .	27	41 703	21	3 092	6	38 611
Pedregulho . . . . .	4	2 118	4	2 118	—	—
Penápolis . . . . .	53	23 876	36	13 825	17	10 051
Pereira Barreto . . . . .	16	26 524	1	450	14	25 335
Piedade . . . . .	76	18 285	34	8 292	42	9 993
Pindamonhangaba . . . . .	34	10 393	27	6 243	3	2 250
Pinhal . . . . .	13	47 790	10	25 490	2	22 000
Piracaia . . . . .	14	4 289	10	3 433	4	856
Piracicaba (*) . . . . .	121	23 722	117	22 546	1	376
Pirassununga . . . . .	61	220 560	48	15 142	8	203 472
Piraju . . . . .	32	18 952	24	7 668	8	11 284
Pirajui . . . . .	16	19 309	14	14 124	1	2 185
Piratininga . . . . .	3	2 603	1	60	2	2 543
Pitangueiras . . . . .	20	2 653	20	2 653	—	—
Pompéia . . . . .	27	9 446	4	2 414	22	6 892
Pôrto Feliz . . . . .	28	4 503	25	3 440	3	1 063

(\*) Exceto movimento de uma circunscrição.

## ESTADO DE SÃO PAULO

INSCRIÇÕES DE HIPOTECAS, POR COMARCA, SEGUNDO A  
CATEGORIA DO CREDOR — 1958

COMARCA	CATEGORIA DO CREDOR (conclusão)					
	Caixas Econômicas e Caixas de Pensões e Aposentadorias		Institutos em geral		Outras	
	Numero	Valor Cr\$ 1 000	Número	Valor Cr\$ 1 000	Número	Valor Cr\$ 1 000
Itapira . . . . .	...	...	...	—	1	63
Itápolis . . . . .	—	—	—	—	—	—
Itaporanga . . . . .	—	—	—	...	...	...
Itararé . . . . .	—	—	—	...	...	...
Itatiba . . . . .	—	—	2	940	—	—
Itu . . . . .	3	833	—	—	—	—
Ituverava . . . . .	1	200	—	—	—	—
Jaboticabal . . . . .	—	—	—	—	2	400
Jacareí . . . . .	...	...	...	...	...	...
Jales . . . . .	—	—	—	—	—	—
Jaú . . . . .	2	36 997	84	13 290	—	—
José Bonifácio . . . . .	—	—	—	—	—	—
Jundiá . . . . .	14	3 521	5	1 408	2	440
Lençóis Paulista . . . . .	—	—	—	—	—	—
Limeira . . . . .	—	—	2	1 250	42	4 380
Lins . . . . .	5	4 549	1	440	1	120
Lorena . . . . .	—	—	6	1 621	—	—
Lucélia . . . . .	—	—	—	—	—	—
Marília . . . . .	6	2 189	3	2 601	3	587
Martinópolis . . . . .	—	—	—	—	—	—
Matão . . . . .	—	—	1	600	—	—
Mirandópolis . . . . .	—	—	—	—	—	—
Mirassol . . . . .	—	—	1	350	2	404
Mococa . . . . .	—	—	2	510	1	150 000
Mogi das Cruzes . . . . .	12	18 778	1	100	5	4 612
Mogi-Mirim . . . . .	2	1 687	2	460	—	—
Monte Alto . . . . .	—	—	—	—	—	—
Monte Aprazível . . . . .	—	—	—	—	—	—
Monte Azul Paulista . . . . .	1	295	1	300	—	—
Nhandeara . . . . .	...	...	...	...	...	...
Nova Granada . . . . .	—	—	—	—	—	—
Novo Horizonte . . . . .	—	—	—	—	—	—
Olímpia . . . . .	—	—	1	210	—	—
Orlândia . . . . .	—	—	—	—	—	—
Oswaldo Cruz . . . . .	—	—	—	—	—	—
Ourinhos . . . . .	2	700	1	205	—	—
Pacaembu . . . . .	—	—	—	—	—	—
Palmital . . . . .	—	—	—	—	1	150
Paulo de Faria . . . . .	...	...	...	...	...	...
Paraguaçu Paulista . . . . .	—	—	—	—	—	—
Paraibuna . . . . .	—	—	—	—	—	—
Patrocínio Paulista . . . . .	—	—	—	—	—	—
Pederneiras . . . . .	—	—	—	—	—	—
Pedregulho . . . . .	—	—	—	—	—	—
Penápolis . . . . .	—	—	—	—	—	—
Pereira Barreto . . . . .	—	—	—	—	1	739
Piedade . . . . .	—	—	—	—	—	—
Pindamonhangaba . . . . .	1	300	3	1 600	—	—
Pinhal . . . . .	1	300	—	—	—	—
Piracaia . . . . .	—	—	—	—	—	—
Piracicaba (*) . . . . .	2	400	1	400	—	—
Pirassununga . . . . .	3	596	2	1 350	—	—
Piraju . . . . .	—	—	—	—	—	—
Pirajuí . . . . .	1	3 000	—	—	—	—
Piratininga . . . . .	—	—	—	—	—	—
Pitangueiras . . . . .	—	—	—	—	—	—
Pompéia . . . . .	—	—	1	140	—	—
Pôrto Feliz . . . . .	—	—	—	—	—	—

(\*) Exceto movimento de uma circunscrição.

## ESTADO DE SÃO PAULO

INSCRIÇÕES DE HIPOTECAS, POR COMARCA, SEGUNDO A  
CATEGORIA DO CREDOR — 1958

COMARCA	CATEGORIA DO CREDOR (conclusão)					
	TOTAL GERAL		Particulares ou fir- mas Comerciais ou Industriais		Bancos ou outros Estabelecimentos de Crédito	
	Numero	Valor Cr\$ 1000	Número	Valor Cr\$ 1000	Número	Valor Cr\$ 1000
Presidente Bernardes	8	4 057	3	1 410	3	2 473
Presidente Prudente	62	17 174	30	7 459	27	8 109
Presidente Venceslau	...	...	...	...	...	...
Promissão	20	7 615	17	6 554	2	657
Quatá	6	18 586	2	2 113	4	16 473
Queluz	2	80	2	80	—	—
Rancharia	13	16 184	8	5 095	5	11 089
Regente Feijó	4	1 859	2	195	2	1 664
Registro	8	2 205	2	1 800	6	495
Ribeirão Bonito	...	...	...	...	...	...
Ribeirão Preto	249	59 300	210	40 745	5	1 611
Rio Claro	108	43 982	89	30 488	14	9 707
Santa Adélia	7	1 586	5	1 186	2	400
Santa Branca	10	3 222	6	1 872	4	1 350
Santa Cruz das Pal- meiras	3	235	3	235	—	—
Santa Cruz do Rio Pardo	13	21 221	8	3 028	4	17 918
Santa Isabel	13	11 598	12	7 598	1	4 000
Santa Rita do Passa Quatro	11	4 824	5	1 077	5	3 497
Santa Rosa de Viterbo	2	235	2	235	—	—
Santo Anastácio	12	6 440	10	3 098	1	3 212
Santo André	296	1 500 128	249	49 628	12	1 416 746
Santos	1 242	573 147	909	392 701	155	87 746
São Bento do Sapucaí	6	2 377	3	637	3	1 740
São Bernardo do Cam- po	93	267 176	76	30 115	9	222 872
São Caetano do Sul	75	1 327 558	61	37 536	4	1 280 800
São Carlos	120	87 440	89	21 118	13	57 583
São João da Boa Vista	52	8 883	46	7 083	4	960
São Joaquim da Barra	8	1 673	6	1 034	1	199
São José do Barreiro	1	100	1	100	—	—
São José do Rio Pardo	19	157 395	10	3 940	4	2 395
São José do Rio Preto	99	100 378	80	34 597	2	59 786
São José dos Campos	52	419 550	31	12 024	10	404 069
São Luís do Paraitinga	7	1 460	7	1 460	—	—
São Manuel	...	...	...	...	...	...
São Paulo	7 907	9 275 807	(*) 5 420	(*) 2 190 232	(*) 180	(*) 5 397 434
São Pedro	8	3 726	7	3 350	1	376
São Roque	74	16 496	46	9 949	27	6 532
São Sebastião	10	2 562	5	1 394	1	100
São Simão	7	2 517	6	1 867	—	—
Serra Negra	22	4 423	20	4 241	2	187
Sertãozinho	7	866	6	836	1	30
Socorro	9	1 300	9	1 300	—	—
Sorocaba	292	102 068	265	42 963	14	54 130
Tanabi	6	958	3	671	1	50
Taquaritinga	22	6 350	10	2 451	11	3 199
Tatuf	34	761 975	29	760 089	4	1 791
Taubaté	124	83 436	84	18 097	10	17 542
Tieté	11	3 072	9	2 432	—	—
Tupã	38	11 113	22	7 750	14	2 513
Tupi Paulista	10	5 491	5	2 234	5	3 257
Ubatuba	1	45	1	45	—	—
Valparaíso	...	...	...	...	...	...
Votuporanga	12	9 729	10	9 068	2	661
ESTADO	15 493	18 198 570	10 893	4 697 599	1 496	11 014 448

(\*) Dados computados pelo Serviço de Estatística Econômica e Financeira do Ministério da Fazenda.

INFORMANTES: Registros de Imóveis do Estado.

## ESTADO DE SÃO PAULO

INSCRIÇÕES DE HIPOTECAS, POR COMARCA, SEGUNDO A  
CATEGORIA DO CREDOR — 1958

COMARCA	CATEGORIA DO CREDOR (conclusão)					
	Caixas Econômicas e Caixas de Pensões e Aposentadorias		Institutos em geral		Outras	
	Numero	Valor Cr\$ 1 000	Numero	Valor Cr\$ 1 000	Numero	Valor Cr\$ 1 000
Presidente Bernardes.	—	—	—	—	2	174
Presidente Prudente	3	—	—	1 485	2	121
Presidente Venceslau.	...	...	...	...	...	...
Promissão	1	404	—	—	—	—
Quatá	—	—	—	—	—	—
Queluz	—	—	—	—	—	—
Rancharia	—	—	—	—	—	—
Regente Feijó	—	—	—	—	—	—
Registro	—	—	—	—	—	—
Ribeirão Bonito	...	...	...	...	...	...
Ribeirão Preto	25	12 213	7	3 911	2	820
Rio Claro	2	3 065	1	600	2	122
Santa Adélia	—	—	—	—	—	—
Santa Branca	—	—	—	—	—	—
Santa Cruz das Palmeiras	—	—	—	—	—	—
Santa Cruz do Rio Pardo	—	—	1	275	—	—
Santa Isabel	—	—	—	—	—	—
Santa Rita do Passa Quatro	—	—	—	—	1	250
Santa Rosa de Viterbo	—	—	—	—	—	—
Santo Anastácio	—	—	1	130	—	—
Santo André	24	29 046	10	3 460	1	1 248
Santos	61	46 527	41	19 663	76	26 510
São Bento do Sapucaí	—	—	—	—	—	—
São Bernardo do Campo	7	13 689	1	500	—	—
São Caetano do Sul	5	6 529	2	975	3	1 718
São Carlos	6	3 489	12	5 250	—	—
São João da Boa Vista	—	—	1	90	1	750
São Joaquim da Barra	—	—	1	440	—	—
São José do Barreiro	—	—	—	—	—	—
São José do Rio Pardo	—	—	4	1 060	1	150 000
São José do Rio Preto	12	4 078	5	1 917	—	—
São José dos Campos	3	1 315	8	2 142	—	—
São Luís do Paraitinga	—	—	—	—	—	—
São Manuel	...	...	...	...	...	...
São Paulo (*)	(*) 1 562	(*) 1 183 472	(*) 391	(*) 228 211	354	276 458
São Pedro	—	—	—	—	—	—
São Roque	—	—	1	15	—	—
São Sebastião	1	272	2	796	—	—
São Simão	—	—	1	650	—	—
Serra Negra	—	—	—	—	—	—
Sertãozinho	—	—	—	—	—	—
Socorro	—	—	—	—	—	—
Sorocaba	10	3 907	3	1 068	—	—
Tanabi	1	150	—	—	1	87
Taquaritinga	—	—	1	700	—	—
Tatui	—	—	1	95	—	—
Taubaté	15	4 266	15	43 531	—	—
Tietê	—	—	2	640	—	—
Tupã	1	500	1	350	—	—
Tupi Paulista	—	—	—	—	—	—
Ubatuba	—	—	—	—	—	—
Valparaíso	...	...	...	...	...	...
Votuporanga	—	—	—	—	—	—
ESTADO	1 894	1 489 876	692	372 714	518	623 933

(\*) Dados referentes ao Estado de São Paulo, computados pelo Serviço de Estatística Econômica e Financeira do Ministério da Fazenda.

INFORMANTES: Registros de Imóveis do Estado.

**ESTADO DE SÃO PAULO**  
**MOVIMENTO BANCÁRIO — 1958**

**I — CAIXA APLICAÇÃO E DEPÓSITO: CAPITAL, INTERIOR E ESTADO**  
**SALDO EM 31 DE DEZEMBRO**

DISCRIMINAÇÃO		EM 31 DE DEZEMBRO	
		(Cr\$ 1 000)	
CAIXA	}	Estado	22 622 851
		Município de São Paulo	16 335 903
		Demais municípios	6 286 948
APLICAÇÃO	Empréstimos em C/Corrente	Estado	60 033 317
		Município de São Paulo	37 632 705
		Demais municípios	22 400 612
	Empréstimos Hipotecários	Estado	1 363 329
		Município de São Paulo	898 440
		Demais municípios	464 889
Títulos Descontados	Estado	76 249 172	
	Município de São Paulo	52 403 045	
	Demais municípios	23 846 127	
DEPÓSITO	A vista e a curto prazo	Estado	105 962 604
		Município de São Paulo	67 794 766
		Demais municípios	38 167 838
	A prazo	Estado	10 943 693
		Município de São Paulo	6 639 751
	Demais municípios	4 303 942	

NOTAS: Estabelecimentos de Crédito existentes: 1 740. Estabelecimentos de Crédito informantes: 1 659.

**II — EMPRÉSTIMOS**

ESPECIFICAÇÃO	EM 31 DE DEZEMBRO
	(Cr\$ 1 000)
EMPRÉSTIMOS EM CONTA CORRENTE	60 004 518
Ao comércio	13 960 784
À indústria	19 332 291
À lavoura	9 709 609
À Pecuária	2 007 106
Outros	15 441 728
EMPRÉSTIMOS HIPOTECÁRIOS	1 363 329
Rural	499 582
Urbano	863 747
TÍTULOS DESCONTADOS	76 249 172
Ao comércio	26 137 457
À indústria	38 326 469
À lavoura	5 307 299
À pecuária	978 054
Outros	5 499 893



## ESTADO DE SÃO PAULO

## MOVIMENTO BANCÁRIO — 1958

## III — ESTABELECIMENTOS DE CRÉDITO EM FUNCIONAMENTO

EM 31 DE DEZEMBRO

## 1. SEGUNDO A LOCALIZAÇÃO E A CATEGORIA

LOCALIZAÇÃO	CATEGORIA		
	Estabelecimento em funcionamento	Matriz (*)	Filial ou Agência
Estado . . . . .	1 740	146	1 594
Capital . . . . .	554	98	456
Interior . . . . .	1 186	48	1 138

(\*) Inclusive Casas Bancárias e Cooperativas de Crédito.

## 3. ENTIDADES E ESTABELECIMENTOS BANCÁRIOS, SEGUNDO A LOCALIZAÇÃO DAS MATRIZES

LOCALIZAÇÃO	NATUREZA					NACIONALIDADE	
	Total	Bancos		Casa Bancária	Cooperativa	Nacional	Estrangeira
		Matriz	Filial ou Agência				
Estado . . . . .	1 740	74	1 594	26	46	1 725	15
Capital . . . . .	554	56	456	18	24	546	8
Interior . . . . .	1 186	18	1 138	8	22	1 179	7

## 3. SEGUNDO A LOCALIZAÇÃO DAS MATRIZES

LOCALIZAÇÃO DAS MATRIZES	Número de Entidades Bancárias	Estabelecimentos	Localização dos estabelecimentos	
			Município de São Paulo	Interior do Estado
Total . . . . .	112	1 668	512	1 156
Estado de São Paulo	74	1 139	345	794
Munic. de S. Paulo	56	992	328	664
Interior do Estado	18	147	17	130
Outros Estados . . . .	32	514	159	355
Estrangeiros . . . . .	7	15	8	7

INFORMANTES: Estabelecimentos de Crédito do Estado.

## ESTADO DE SÃO PAULO

## MOVIMENTO BANCÁRIO — 1938

EM 31 DE DEZEMBRO

## CAIXA, APLICAÇÃO E DEPOSITO

(continua)

Número de Estabelecimentos de Crédito por Município	CAIXA	APLICAÇÃO			DEPOSITO	
		Empréstimos em c/corrente	Empréstimos Hipotecários	Títulos descontados	A vista e a curto prazo	A prazo
		(Cr\$ 1 000)				
São Paulo — 554 . . .	16 335 903	37 632 705	898 440	52 403 045	67 794 766	6 639 751
Adamantina — 8 . . .	28 019	36 759	745	144 170	268 505	24 068
Águas da Prata — 2	2 077	87	—	8 711	19 249	1 673
Agudos — 2 . . . . .	5 846	—	—	22 074	56 701	6 758
Altinópolis — 2 . . . .	5 206	812	—	23 953	36 953	11 568
Álvares Machado — 2	7 327	1 065	—	19 088	65 097	8 223
Americana — 8 . . . . .	30 692	188 870	20 317	208 902	151 522	1 830
Amparo — 8 . . . . .	17 038	10 213	—	112 430	151 191	43 111
Andradina — 5 . . . . .	21 953	332 935	761	93 814	118 177	4 374
Aparecida — 3 . . . . .	8 047	3 108	—	31 758	93 263	3 449
Araçatuba — 11 . . . . .	96 557	226 442	49 309	403 951	488 305	27 639
Araraquara — 13 . . . .	101 930	355 306	3 030	350 998	565 877	79 225
Araras — 7 . . . . .	34 216	89 870	19 766	207 409	206 601	6 743
Arealva — 2 . . . . .	...	...	...	...	...	...
Assis — 7 . . . . .	30 867	252 475	—	146 152	190 869	11 132
Atibaia — 4 . . . . .	6 921	1 453	165	22 753	58 098	3 107
Avaré — 6 . . . . .	30 940	85 574	14 338	114 095	172 857	17 984
Bariri — 8 . . . . .	30 996	159 641	15 869	54 518	128 934	71 939
Barra Bonita — 3 . . . .	9 163	1 616	—	29 325	59 767	12 252
Barretos — 8 . . . . .	65 739	410 424	—	338 778	393 752	15 552
Bastos — 2 . . . . .	...	...	...	...	...	...
Batatais — 4 . . . . .	39 548	121 618	—	83 789	112 702	48 597
Bauru — 15 . . . . .	141 877	482 843	2 668	364 064	755 193	45 062
Bebedouro — 5 . . . . .	21 050	22 193	96	110 832	199 283	30 979
Bernardino de Campos — 2 . . . . .	3 259	1 289	—	20 270	52 082	7 997
Bilac — 3 . . . . .	5 673	1 277	—	61 645	77 177	20 362
Birigui — 9 . . . . .	36 651	215 200	322	203 374	226 419	63 982
Bocaina — 3 . . . . .	1 776	89	—	4 911	16 255	6 633
Botucatu — 10 . . . . .	57 287	129 725	—	202 809	292 790	59 150
Eragança Paulista — 11	45 314	185 864	128	172 491	241 731	57 272
Brotas — 3 . . . . .	8 976	6 431	—	21 628	30 515	5 351
Caçapava — 4 . . . . .	6 109	4 234	550	57 411	76 426	3 971
Cachoeira Paulista — 2	24 432	802	1 250	31 476	54 596	7 048
Caçonde — 3 . . . . .	5 509	1 346	—	21 431	34 927	12 126
Cafelândia — 4 . . . . .	11 906	275 688	—	68 110	102 938	7 685
Cajuru — 3 . . . . .	4 666	1 413	—	16 966	34 785	10 779
Campinas — 30 . . . . .	323 029	1 140 823	6 081	1 341 699	1 846 577	110 631
Campos do Jordão — 3	6 979	4 145	—	17 819	44 042	1 854
Capivari — 3 . . . . .	11 278	1 774	—	25 181	85 417	4 914
Caça Branca — 4 . . . . .	7 817	6 031	—	28 086	70 986	20 609
Catanduva — 13 . . . . .	101 833	519 742	—	480 024	628 874	112 493
Cedral — 3 . . . . .	3 070	1 601	—	20 991	56 114	13 473
Chavantes — 3 . . . . .	17 396	237 391	—	40 956	51 140	3 429
Colina — 3 . . . . .	3 425	231	—	21 671	61 025	24 141
Cosmópolis — 2 . . . . .	3 505	3 177	—	5 188	43 823	2 557
Cravinhos — 2 . . . . .	9 807	14 834	—	37 046	36 112	31 879
Cruzeiro — 5 . . . . .	20 347	9 731	—	82 340	148 139	7 837
Cubatão — 3 . . . . .	1 858	355	—	11 807	28 865	376
Descalvado — 3 . . . . .	5 281	171	—	32 287	58 965	12 843
Dois Córregos — 4 . . . .	16 863	2 165	—	50 075	73 030	39 444
Dracena — 3 . . . . .	26 142	270 986	448	130 716	167 831	10 909
Duartina — 5 . . . . .	11 593	1 559	—	44 497	79 321	17 261
Fartura — 2 . . . . .	3 060	—	—	16 578	27 521	4 020
Fernandópolis — 4 . . . .	14 199	3 136	—	72 482	133 851	12 701
Flórida Paulista — 2	3 536	283	—	16 695	33 894	8 456
Franca — 12 . . . . .	75 493	426 406	232	297 214	295 615	26 187
Gália — 3 . . . . .	6 244	1 593	503	88 689	44 056	5 487
Garça — 9 . . . . .	35 669	765 420	—	144 283	262 055	38 232
Getulina — 5 . . . . .	4 744	5 793	—	49 295	83 674	19 484

## ESTADO DE SÃO PAULO

## MOVIMENTO BANCÁRIO — 1958

EM 31 DE DEZEMBRO

## CAIXA, APLICAÇÃO E DEPÓSITO

(continuação)

Numero de Estabelecimentos de Crédito por Município	CAIXA	APLICAÇÃO			DEPÓSITO	
		Empréstimos em c/corrente	Empréstimos hipotecários	Titulos descontados	A vista e a curto prazo	A prazo
(Cr\$ 1 000)						
Guaira — 2 . . . . .	4 249	2 320	—	26 207	29 211	1 143
Guará — 2 . . . . .	3 048	1 232	137	12 003	20 049	4 186
Guarantã — 2 . . . . .	2 025	—	—	6 246	13 436	3 777
Guararapes — 5 . . . . .	13 690	3 877	—	45 350	84 741	10 734
Guaratinguetá — 10 . . . . .	36 482	144 109	100	192 930	202 305	11 525
Guarujá — 2 . . . . .	2 186	—	—	6 835	33 265	2 337
Guarulhos — 7 . . . . .	14 199	3 449	—	56 572	114 193	4 387
Herculândia — 2 . . . . .	13 908	3 895	—	5 918	24 337	3 894
Ibirá — 2 . . . . .	2 142	—	—	4 022	22 462	3 805
Ibitinga — 5 . . . . .	14 998	16 746	—	58 525	122 897	29 534
Igarapava — 4 . . . . .	10 768	12 618	—	63 405	75 522	4 300
Indaiatuba — 3 . . . . .	5 000	2 190	—	16 546	62 088	7 539
Ipauçu — 3 . . . . .	3 952	—	—	55 882	67 286	21 129
Itajobi — 3 . . . . .	4 630	398	—	8 231	61 637	4 651
Itapetininga — 4 . . . . .	28 781	133 480	70	112 248	160 033	6 678
Itapeva — 3 . . . . .	13 608	24 279	1 640	18 993	65 201	17 307
Itapira — 4 . . . . .	14 417	196 533	23	68 208	137 388	6 173
Itápolis — 4 . . . . .	8 684	5 259	—	55 257	131 961	54 269
Itapuí — 3 . . . . .	8 467	4 501	—	8 778	60 051	21 728
Itararé — 4 . . . . .	8 944	1 379	—	45 904	73 326	7 399
Itatiba — 6 . . . . .	14 979	1 810	—	25 791	97 434	79 729
Itirapuã — 2 . . . . .	870	—	—	6 971	7 443	1 642
Itu — 6 . . . . .	25 606	114 666	869	93 165	133 555	29 996
Ituverava — 6 . . . . .	19 599	172 294	—	117 633	106 009	39 096
Jaboticabal — 6 . . . . .	27 987	173 512	—	280 000	168 139	16 634
Jacareí — 7 . . . . .	12 208	7 632	—	59 488	143 840	13 511
Jales — 4 . . . . .	10 700	6 500	—	37 609	84 086	5 332
Jardinópolis — 3 . . . . .	10 701	—	—	26 073	37 327	12 643
Jaú — 10 . . . . .	76 355	510 201	35 798	324 657	486 008	82 221
José Bonifácio — 2 . . . . .	—	—	—	—	—	—
Jundiaí — 15 . . . . .	129 953	239 052	674	480 239	515 564	21 963
Junqueirópolis — 3 . . . . .	14 009	2 999	—	32 672	63 995	8 161
Laranjal Paulista — 2 . . . . .	4 528	—	—	7 494	29 514	3 694
Leme — 4 . . . . .	7 544	238	—	35 630	87 587	4 703
Lençóis Paulista — 3 . . . . .	12 975	9 612	1 200	62 867	73 769	20 705
Limeira — 7 . . . . .	46 278	75 810	695	219 458	355 174	26 751
Lins — 13 . . . . .	64 843	364 731	150	273 855	363 501	32 715
Lorena — 5 . . . . .	12 336	10 625	—	41 415	88 711	6 620
Lucélia — 4 . . . . .	38 165	479 074	30	97 030	118 165	9 707
Macatuba — 3 . . . . .	2 353	555	—	13 913	22 414	11 386
Marília — 14 . . . . .	135 926	530 739	12 072	420 140	593 986	84 559
Martinópolis — 3 . . . . .	9 653	121 253	9 898	57 540	46 125	5 339
Martão — 3 . . . . .	15 774	196 934	—	47 946	77 038	25 755
Mirandópolis — 4 . . . . .	12 830	7 815	—	56 684	107 935	23 191
Mirassol — 9 . . . . .	17 035	224 504	—	244 599	197 557	34 109
Mococa — 3 . . . . .	102 833	147 748	400	76 134	113 915	64 345
Mogi das Cruzes — 10 . . . . .	52 269	134 427	—	208 377	292 976	20 248
Mogi-Guaçu — 2 . . . . .	5 272	—	—	20 991	42 636	1 140
Mogi-Mirim — 6 . . . . .	12 740	3 959	45	109 539	126 465	15 473
Monte Alto — 3 . . . . .	8 038	1 795	—	44 381	92 861	17 250
Monte Aprazível — 3 . . . . .	7 024	288 036	—	70 317	80 605	9 045
Monte Azul Paulista — 2 . . . . .	68 113	21 434	178	205 420	75 097	40 626
Neves Paulista — 3 . . . . .	4 287	1 836	—	39 688	72 785	13 212
Nova Granada — 2 . . . . .	4 959	151 143	—	27 092	28 157	3 362
Novo Horizonte — 5 . . . . .	11 677	100 938	—	72 160	134 523	6 457
Olimpia — 7 . . . . .	29 841	226 201	—	148 503	230 714	31 040
Orlândia — 3 . . . . .	11 155	181 447	—	66 797	64 969	3 206
Oswaldo Cruz — 7 . . . . .	22 869	6 304	—	87 720	192 130	26 685
Curinhos — 8 . . . . .	22 792	59 769	4 266	152 718	205 923	15 072

## ESTADO DE SÃO PAULO

## MOVIMENTO BANCÁRIO -- 1958

EM 31 DE DEZEMBRO

## CAIXA, APLICAÇÃO E DEPÓSITO

(continuação)

Numero de Estabelecimentos de Crédito por Município	APLICAÇÃO			DEPÓSITO		
	CAIXA	Empréstimos em corrente	Empréstimos hipotecários	Títulos descontados	A vista e a curto prazo	A prazo
	(Cr\$ 1 000)					
Pacaembu — 3 . . . . .	6 430	2 454	—	36 773	47 704	9 456
Palmital — 3 . . . . .	7 335	6 446	—	56 786	85 890	4 344
Paraguaçu Paulista — 4 . . . . .	11 279	26 939	600	54 256	102 879	9 884
Paraibuna — 2 . . . . .	12 633	6 795	8 372	4 055	29 619	4 443
Parapuã — 2 . . . . .	6 806	143	—	21 078	50 842	17 797
Patrocínio Paulista — 2 . . . . .	1 636	1 026	—	11 701	11 120	4 102
Pederneiras — 4 . . . . .	14 793	127 798	—	44 416	95 588	25 404
Pedregulho — 3 . . . . .	3 653	—	—	13 616	19 797	9 780
Pedreira — 2 . . . . .	2 916	1 814	—	6 642	16 650	1 366
Penápolis — 7 . . . . .	27 636	196 945	60	159 131	221 451	38 925
Pereira Barreto — 2 . . . . .	4 162	2 237	—	12 488	39 770	2 572
Pindamonhangaba — 5 . . . . .	16 551	1 636	4 736	53 831	93 852	5 750
Pindorama — 2 . . . . .	3 949	2 971	—	12 331	43 921	20 243
Pinhal — 8 . . . . .	15 346	21 246	—	104 907	155 371	38 347
Piracacia — 2 . . . . .	2 162	307	—	11 308	17 681	1 970
Piracicaba — 13 . . . . .	108 302	216 889	281	725 865	684 621	43 401
Piraju — 4 . . . . .	9 533	149 850	—	77 688	124 761	7 791
Pirajuí — 7 . . . . .	14 704	282 444	—	132 577	167 683	22 346
Pirapózinho — 2 . . . . .	2 881	2	—	13 512	29 265	1 438
Pirassununga — 4 . . . . .	22 118	135 020	—	131 752	110 421	3 961
Pompéia — 7 . . . . .	10 024	128 595	16 435	92 024	74 101	18 177
Pôrto Feliz — 3 . . . . .	8 658	—	—	7 166	46 924	4 603
Pôrto Ferreira — 2 . . . . .	...	...	...	...	...	...
Potirendaba — 2 . . . . .	4 821	3 079	—	13 178	48 045	8 913
Presidente Bernardes — 4 . . . . .	5 270	97	—	20 238	46 574	5 460
Presidente Prudente — 13 . . . . .	99 742	270 691	1 860	348 446	468 854	85 573
Presidente Venceslau — 7 . . . . .	15 920	20 761	119 299	115 564	147 943	2 588
Promissão — 6 . . . . .	10 278	64 696	—	50 807	110 565	12 471
Quatá — 3 . . . . .	7 595	9 390	—	16 755	61 895	12 731
Quintana — 2 . . . . .	3 936	1 318	—	16 499	14 833	777
Rancharia — 4 . . . . .	14 234	188 731	—	49 721	86 831	5 587
Regente Feijó — 3 . . . . .	5 640	453	—	29 116	57 561	11 742
Registro — 2 . . . . .	...	...	...	...	...	...
Ribeirão Bonito — 2 . . . . .	3 155	89 284	—	8 717	22 195	2 927
Ribeirão Pires — 2 . . . . .	8 741	1 653	—	7 652	37 013	2 604
Ribeirão Preto — 23 . . . . .	217 673	437 740	—	972 077	1 151 042	142 845
Rinópolis — 3 . . . . .	8 776	16 755	—	49 856	61 319	6 179
Rio Claro — 6 . . . . .	41 434	146 737	—	154 875	254 797	9 719
Salto — 2 . . . . .	2 711	—	—	12 819	49 897	4 470
Santa Bárbara d'Oeste — 2 . . . . .	8 222	—	—	37 823	71 892	2 389
Santa Cruz das Palmeiras — 2 . . . . .	4 829	411	—	11 099	30 187	14 164
Santa Cruz do Rio Pardo — 6 . . . . .	29 058	176 634	—	140 950	157 060	14 165
Santa Fé do Sul — 2 . . . . .	5 046	—	—	15 072	28 671	1 053
Santa Isabel — 2 . . . . .	...	...	...	...	...	...
Santa Rita do Passa Quatro — 3 . . . . .	3 306	—	—	9 964	35 653	10 548
Santa Rosa de Viterbo — 2 . . . . .	3 082	441	—	3 493	22 960	6 614
Santo Anastácio — 4 . . . . .	13 670	189 807	80	59 521	102 731	6 146
Santo André — 20 . . . . .	130 555	450 868	31 955	938 750	1 039 761	27 753
Santos — 57 . . . . .	1 238 267	2 831 287	46 771	2 433 152	6 995 218	319 973
São Bernardo do Campo — 11 . . . . .	90 765	15 005	—	263 865	441 411	48 623
São Caetano do Sul — 15 . . . . .	67 905	51 251	807	325 641	456 589	28 284

## ESTADO DE SÃO PAULO

## MOVIMENTO BANCÁRIO — 1958

EM 31 DE DEZEMBRO

## CAIXA, APLICAÇÃO E DEPÓSITO

(conclusão)

Numero de Estabelecimentos de Crédito por Município	CAIXA	APLICAÇÃO			DEPÓSITO	
		Empréstimos em c/corrente	Empréstimos hipotecários	Títulos descontados	A vista e a curto prazo	A prazo
(Cr\$ 1 000)						
São Carlos — 10 . . . . .	73 634	814 380	—	364 040	384 050	87 369
São João da Boa Vista — 7 . . . . .	42 128	233 480	4 995	232 228	282 306	33 559
São Joaquim da Barra — 5 . . . . .	18 975	13 334	—	85 774	74 291	11 000
São José da Bela Vista — 2 . . . . .	4 041	—	—	9 630	12 300	8 377
São José do Rio Preto — 5 . . . . .	24 918	252 443	15 424	108 979	189 916	29 026
São José do Rio Preto — 16 . . . . .	121 207	470 118	—	521 909	718 527	64 526
São José dos Campos 10 . . . . .	53 200	126 071	—	183 681	295 406	9 595
São Manuel — 6 . . . . .	28 650	189 865	2 497	138 362	194 683	52 412
São Pedro — 2 . . . . .	3 144	—	—	4 537	34 445	4 599
São Roque — 4 . . . . .	12 938	—	—	55 387	100 215	4 384
São Sebastião da Gramma — 4 . . . . .	2 454	82	66	5 697	32 541	16 476
São Simão — 3 . . . . .	2 689	11 578	50	33 816	48 567	12 881
São Vicente — 5 . . . . .	6 411	122	—	18 533	79 149	751
Serra Negra — 3 . . . . .	12 010	3 263	—	11 153	46 807	7 136
Sertãozinho — 3 . . . . .	15 629	7 022	—	67 817	117 645	27 134
Socorro — 4 . . . . .	7 802	1 053	—	19 044	52 869	6 024
Sorocaba — 10 . . . . .	98 199	587 759	1 808	465 546	564 339	39 028
Sumaré — 2 . . . . .	2 911	3 399	—	10 927	40 307	3 420
Suzano — 4 . . . . .	6 159	786	—	22 694	60 371	5 588
Tabapuã — 3 . . . . .	8 789	2 380	44	22 826	61 448	7 105
Tambaú — 3 . . . . .	5 012	384	—	6 183	46 687	23 908
Tanabi — 2 . . . . .	—	—	—	—	—	—
Taquaritinga — 4 . . . . .	11 928	87 288	—	86 303	132 338	12 477
Tatui — 3 . . . . .	8 723	55	—	30 543	79 074	3 909
Taubaté — 11 . . . . .	86 842	409 841	310	262 161	433 174	16 442
Tietê — 4 . . . . .	11 055	8 214	100	45 910	113 435	27 836
Torrinha — 3 . . . . .	3 879	1 267	—	10 696	37 520	20 179
Tupã — 9 . . . . .	42 288	235 457	1 160	150 249	321 005	37 347
Tupi Paulista — 5 . . . . .	10 808	7 278	—	76 115	140 482	9 573
Umroa — 2 . . . . .	2 732	—	—	23 266	39 828	3 975
Urupês — 4 . . . . .	5 925	1 656	274	35 371	71 501	6 607
Valinhos — 5 . . . . .	8 279	677	—	37 551	95 924	12 851
Valparaíso — 5 . . . . .	16 364	169 178	—	71 282	93 274	23 368
Vargem Grande do Sul — 3 . . . . .	3 750	1 034	—	15 029	39 461	2 917
Vera Cruz — 3 . . . . .	6 045	—	—	23 797	71 003	17 564
Vinhedo — 6 . . . . .	11 659	790	—	35 851	99 509	24 870
Votuporanga — 5 . . . . .	13 204	240 090	—	82 824	152 972	4 783
<b>ESTADO — 1 740 . . . . .</b>	<b>22 625 509</b>	<b>60 004 518</b>	<b>1 363 329</b>	<b>76 249 172</b>	<b>105 962 604</b>	<b>10 943 693</b>

NOTAS: Estado, estabelecimentos existentes em dezembro de 1958; 1 740. Estabelecimentos informantes: 1 659.

Nos resultados referentes ao Estado estão incluídos os municípios que possuem apenas 1 estabelecimento de crédito e cujos dados não constam da tabela a fim de ser evitada a individualização.

A releção desses municípios é a seguinte:

Aguai, Águas de Lindóia, Angatuba, Aplaiá, Ariranha, Artur Nogueira, Auriflama, Báisamo, Bananal, Barrinha, Barueri, Boa Esperança do Sul, Borborema, Braúna, Brodósqui, Cajobi, Cândido Mota, Capão Bonito, Caraguatatuba, Cerqueira César, Cerquilha, Cordeirópolis, Cosmorama, Cunha, Divinolândia, Dourado, Estréla d'Oeste, Franco da Rocha, Gualçara, Guapirara, Guaraçai, Guararema, Guariba, Iacanga, Ibirarema, Igará do Tietê, Ipuã, Irapuã, Irapuru, Itaju, Itapeccica da Serra, Itaporanga, Jaguariúna, Jarinu, Joanópolis, Lutécia, Manduri, Maracai, Mauá, Panema, Monte-Mor, Morro Agudo, Nova Aliança, Piquete, Pirangi, Piratininga, Pitangueiras, Poá, Poloni, Pongai, Pontal, Presidente Alves, Presidente Epitácio, Queluz, Reginópolis, Registro, Rincão, Rio das Pedras, Sabino, Sales Oliveira, Salesópolis, Santa Adélia, Santa Branca, Santo Antônio da Alegria, São Bento do Sapucaí, São Luís do Paraitinga, São Miguel Arcanjo, São Sebastião, Serra Azul, Serrana, Severínia, Tabatinga, Taiúva, Tapiratiba, Taquaritinga, Tremembé, Ubatuba, e Viradouro.

**ESTADO DE SÃO PAULO**  
**CAIXAS ECONÔMICAS — 1958**  
**SALDOS DE DEPÓSITOS, SEGUNDO OS MESES**

MÊS	TOTAL		CAIXA ECONÔMICA DO ESTADO		CAIXA ECONÔMICA FEDERAL	
	Nº de Cadernetas	Depósito (Cr\$ 1 000)	Nº de Cadernetas	Depósito (Cr\$ 1 000)	Nº de Cadernetas	Depósito (Cr\$ 1 000)
Janeiro . . . . .	3 277 344	19 866 395	2 118 530	11 630 898	1 158 814	8 235 497
Fevereiro . . . . .	3 295 698	20 065 127	2 132 001	11 760 357	1 163 697	8 304 770
Março . . . . .	3 315 562	20 263 882	2 146 496	11 865 149	1 169 066	8 398 733
Abril . . . . .	3 331 501	20 453 713	2 157 445	11 975 025	1 174 056	8 478 688
Mai . . . . .	3 349 229	20 656 753	2 168 875	12 103 624	1 180 354	8 553 111
Junho . . . . .	3 369 904	21 422 923	2 180 922	12 579 269	1 185 982	8 843 654
Julho . . . . .	3 386 150	21 865 783	2 193 961	12 844 800	1 192 189	9 020 983
Agosto . . . . .	3 406 949	22 200 996	2 208 844	13 044 402	1 198 105	9 156 594
Setembro . . . . .	3 427 693	22 990 731	2 222 963	13 529 003	1 204 730	9 461 728
Outubro . . . . .	3 442 468	23 434 258	2 236 547	13 775 549	1 205 921	9 658 709
Novembro . . . . .	3 465 219	24 057 466	2 249 045	14 186 625	1 216 174	9 870 841
Dezembro . . . . .	3 503 546	24 713 880	2 281 792	14 462 064	1 221 754	10 251 816

INFORMANTES: Secção de Serviços de Estudos Econômicos-Financeiros e de Estatísticas da Caixa Econômica do Estado de São Paulo e Departamento de Estatística da Caixa Econômica Federal de São Paulo.

**MUNICÍPIO DE SÃO PAULO**  
**MOVIMENTO DO AEROPORTO DE SÃO PAULO — 1958**

1. SEGUNDO OS MESES

MÊS	AVIÃO	PASSAGEIRO	CARGA
	Aterragem e decolagem (nº)	Embarcado, desembarcado e em trânsito (nº)	Embarcada e desembarcada (kg)
a) LINHAS NACIONAIS			
Janeiro . . . . .	8 227	131 744	2 578 213
Fevereiro . . . . .	7 349	110 763	2 258 460
Março . . . . .	8 177	119 624	2 866 065
Abri. . . . .	7 906	116 505	2 892 749
Maió . . . . .	7 926	114 552	3 348 805
Junho . . . . .	7 524	99 213	2 993 183
Julho . . . . .	8 166	126 479	2 982 346
Agosto . . . . .	7 934	113 324	2 978 084
Setembro . . . . .	7 380	103 072	2 728 630
Outubro . . . . .	7 185	105 374	2 642 258
Novembro . . . . .	7 217	103 384	2 731 111
Dezembro . . . . .	7 573	116 972	2 868 072
<b>TOTAL . . . . .</b>	<b>92 564</b>	<b>1 361 006</b>	<b>33 867 976</b>

b) LINHAS INTERNACIONAIS

Janeiro . . . . .	671	12 704	102 156
Fevereiro . . . . .	599	12 963	84 820
Março . . . . .	688	14 020	101 587
Abri. . . . .	686	12 436	98 811
Maió . . . . .	708	13 473	111 429
Junho . . . . .	718	11 465	94 927
Julho . . . . .	718	13 913	99 366
Agosto . . . . .	704	12 819	99 580
Setembro . . . . .	748	12 507	100 405
Outubro . . . . .	760	13 132	102 452
Novembro . . . . .	765	13 061	102 847
Dezembro . . . . .	776	14 176	122 883
<b>TOTAL . . . . .</b>	<b>8 541</b>	<b>156 669</b>	<b>1 221 263</b>

**MUNICÍPIO DE SÃO PAULO**  
**MOVIMENTO DO AEROPORTO DE SÃO PAULO — 1958**  
**2. AVIÕES E PASSAGEIROS**

MÊS	A V I Ã O		P A S S A G E I R O		
	Aterragem (nº)	Decolagem (nº)	Embarcado (nº)	Desem- barcado (nº)	Em trânsito (nº)
Janeiro . . . . .	4 444	4 454	65 485	63 278	15 685
Fevereiro . . . . .	3 973	3 975	56 145	52 094	15 487
Março . . . . .	4 433	4 432	60 676	56 585	16 383
Abril . . . . .	4 294	4 298	59 368	56 314	13 259
Maió . . . . .	4 315	4 319	58 720	56 257	13 048
Junho . . . . .	4 117	4 125	52 453	47 884	10 341
Julho . . . . .	4 439	4 445	65 636	60 566	14 190
Agosto . . . . .	4 321	4 317	58 509	55 676	11 958
Setembro . . . . .	4 070	4 058	53 554	51 459	10 566
Outubro . . . . .	3 966	3 979	54 909	52 309	11 288
Novembro . . . . .	3 993	3 989	52 840	52 333	11 272
Dezembro . . . . .	4 171	4 178	58 725	57 792	14 631
<b>TOTAL . . . . .</b>	<b>50 536</b>	<b>50 569</b>	<b>697 020</b>	<b>662 547</b>	<b>158 108</b>

**3. BAGAGEM, CARGA E CORREIO**

MÊS	BAGAGEM		CARGA		CORREIO	
	Embar- cada (kg)	Desem- barcada (kg)	Embar- cada (kg)	Desem- barcada (kg)	Embar- cado (kg)	Desem- barcado (kg)
Janeiro . . . . .	668 257	597 997	1 668 604	1 011 765	30 555	24 839
Fevereiro . . . . .	584 589	505 901	1 494 615	848 665	22 249	20 595
Março . . . . .	591 193	542 632	1 850 144	1 117 508	26 934	30 490
Abril . . . . .	586 628	519 182	1 846 132	1 145 428	26 662	27 343
Maió . . . . .	586 526	503 141	2 040 830	1 419 404	31 886	30 931
Junho . . . . .	533 444	449 594	1 916 018	1 172 092	26 883	24 341
Julho . . . . .	696 300	619 616	1 893 396	1 188 316	31 027	27 117
Agosto . . . . .	591 527	541 109	1 990 925	1 086 739	30 466	27 259
Setembro . . . . .	522 069	493 191	1 727 518	1 101 517	29 464	23 626
Outubro . . . . .	519 557	503 609	1 774 349	970 361	32 476	27 791
Novembro . . . . .	513 383	463 782	1 822 637	1 011 321	34 885	30 501
Dezembro . . . . .	606 315	531 191	1 942 289	1 048 666	39 478	31 903
<b>TOTAL . . . . .</b>	<b>7 004 788</b>	<b>6 270 945</b>	<b>21 967 457</b>	<b>13 121 782</b>	<b>362 965</b>	<b>326 736</b>

INFORMANTE: Aeroporto de São Paulo.



## MUNICÍPIO DE SÃO PAULO

MOVIMENTO DE PASSAGEIROS TRANSPORTADOS EM BONDES,  
AUTO-ÔNIBUS E ESTRADAS DE FERRO — 1958

MÊS	PASSAGEIROS TRANSPORTADOS (nº)		
	Em bondes	Em auto-ônibus	Em estradas de ferro
Janeiro . . . . .	20 663 398	49 886 051	4 625 391
Fevereiro . . . . .	18 749 083	46 517 042	4 290 538
Março . . . . .	18 759 071	55 188 166	4 489 547
Abril . . . . .	18 759 071	53 442 970	4 252 100
Maiο . . . . .	19 202 552	56 086 983	4 590 473
Junho . . . . .	18 073 182	54 176 682	4 676 599
Julho . . . . .	18 077 810	56 099 446	5 057 529
Agosto . . . . .	18 529 697	58 588 114	(*) 3 150 892
Setembro . . . . .	17 587 724	57 391 549	(*) 3 239 685
Outubro . . . . .	17 426 735	58 928 751	(*) 3 436 323
Novembro . . . . .	16 200 189	53 720 657	(*) 3 259 189
Dezembro . . . . .	17 247 728	56 116 066	(*) 3 547 138
TOTAL . . . . .	219 276 240	656 142 477	48 615 404

(\*) Falta o movimento da Estrada de Ferro Santos a Jundiaí.

INFORMANTES: Companhia Municipal de Transportes Coletivos. — Divisão de Contrôlo Econômico e Tarifas da Prefeitura Municipal e Companhias de Estradas de Ferro.

## ESTADO DE SÃO PAULO

## EMPRESAS E SERVIÇOS DE TRANSPORTE RODOVIÁRIO — 1958

## 1. PESSOAL EMPREGADO E VEÍCULOS PARA PASSAGEIROS SEGUNDO OS MUNICÍPIOS (continua)

MUNICÍPIO	Pessoal empregado				Veículos para passageiros		
	TOTAL.	No tráfego	Na manutenção	Na administração e em mais de um setor	Total de veículos	Segundo o combustível	
						Gasolina	Óleo Diesel
Adamantina . . . . .	14	7	—	7	9	7	2
Aguaf . . . . .	20	13	—	7	—	—	—
Águas de Lindóia . . . . .	6	4	1	1	3	3	—
Agudos . . . . .	14	5	1	8	11	9	2
Alto Alegre . . . . .	13	9	—	4	8	6	2
Álvares Florence . . . . .	3	2	—	1	2	2	—
Americana . . . . .	60	43	7	10	18	2	16
Amparo . . . . .	33	20	2	11	7	6	1
Andradina . . . . .	67	52	8	7	38	38	—
Angatuba . . . . .	3	2	—	1	2	2	—
Anhumas . . . . .	5	4	—	1	2	2	—
Aparecida . . . . .	...	...	...	...	...	...	...
Apiá . . . . .	5	4	—	1	2	2	—
Araçatuba . . . . .	77	55	12	10	32	19	13
Araraquara . . . . .	99	76	4	19	35	20	15
Araras . . . . .	75	50	13	12	4	1	3
Arealva . . . . .	11	9	—	2	6	1	5
Areias . . . . .	2	—	—	2	2	2	—
Ariranha . . . . .	3	1	—	2	4	4	—
Assis . . . . .	48	32	5	11	36	15	21
Atibaia . . . . .	28	20	3	5	15	8	7
Avanhandava . . . . .	3	2	—	1	2	1	1
Avaré . . . . .	40	30	4	6	18	12	6
Bariri . . . . .	3	2	—	1	2	1	1
Barretos . . . . .	47	27	12	8	32	27	5
Barueri . . . . .	26	21	2	3	7	3	4
Bastos . . . . .	2	1	—	1	1	1	—
Batatais . . . . .	51	34	7	10	29	11	18
Bauru . . . . .	198	127	50	21	74	24	50
Bebedouro . . . . .	33	16	12	5	15	7	8
Bilac . . . . .	14	6	2	6	8	7	1
Birigui . . . . .	33	24	4	5	18	6	12
Boituva . . . . .	4	—	—	4	3	2	1
Borborema . . . . .	5	3	1	1	3	3	—
Botucatu . . . . .	23	17	2	4	10	2	8
Bragança Paulista . . . . .	93	56	16	21	30	16	14
Braúna . . . . .	16	11	—	5	10	8	2
Brotas . . . . .	4	1	—	3	4	4	—
Cabreúva . . . . .	2	1	—	1	2	2	—
Caconde . . . . .	35	27	4	4	15	15	—
Cafelândia . . . . .	14	8	—	6	11	11	—
Cajobi . . . . .	5	4	—	1	4	3	1
Cajuru . . . . .	30	19	5	6	13	4	9
Campinas . . . . .	188	121	28	39	47	30	17
Campos do Jordão . . . . .	19	11	5	3	5	—	5
Cândido Mota . . . . .	11	6	—	5	8	7	1
Capão Bonito . . . . .	7	5	—	2	4	3	1
Capivari . . . . .	65	34	16	15	21	15	6
Casa Branca . . . . .	7	5	—	2	—	—	—
Catanduba . . . . .	52	37	6	9	24	16	8
Cedral . . . . .	3	2	—	1	3	2	1
Cerquillo . . . . .	14	10	2	2	12	8	4
Charqueada . . . . .	4	3	—	1	3	2	1
Colina . . . . .	17	13	—	4	11	11	—

## ESTADO DE SÃO PAULO

## EMPRESAS E SERVIÇOS DE TRANSPORTE RODOVIÁRIO — 1958

## 1. PESSOAL EMPREGADO E VEÍCULOS PARA PASSAGEIROS SEGUNDO OS MUNICÍPIOS

(continuação)

MUNICÍPIO	Pessoal empregado				Veículos para passageiros		
	TOTAL	No tráfego	Na manutenção	Na administração e em mais de um setor	Total de veículos	Segundo o combustível	
						Gasolina	Oleo Diesel
Conchas . . . . .	6	4	—	2	5	4	1
Cosmópolis . . . . .	19	14	3	2	15	10	5
Cosmorama . . . . .	4	2	—	2	2	2	—
Cruzeiro . . . . .	12	4	2	6	—	—	—
Cunha . . . . .	9	6	1	2	2	—	2
Descalvado . . . . .	3	2	—	1	—	—	—
Dourado . . . . .	2	1	—	1	1	1	—
Dracena . . . . .	10	7	—	3	6	3	3
Duartina . . . . .	3	2	—	1	1	1	—
Fernandópolis . . . . .	22	18	2	2	14	10	4
Fernando Prestes . . . . .	8	5	—	3	5	5	—
Flórida Paulista . . . . .	11	8	—	3	4	4	—
Florínea . . . . .	4	3	—	1	2	1	1
Franca . . . . .	134	105	12	17	52	36	16
Franco da Rocha . . . . .	18	9	6	3	8	8	—
Garça . . . . .	48	38	4	6	38	31	7
General Salgado . . . . .	3	1	—	2	1	—	1
Getulina . . . . .	13	8	—	5	7	7	—
Glicério . . . . .	3	2	—	1	1	1	—
Guaimbé . . . . .	4	3	—	1	2	2	—
Guaira . . . . .	18	12	4	2	8	4	4
Guaraçai . . . . .	8	6	—	2	4	4	—
Guaraci . . . . .	10	8	—	2	7	7	—
Guararapes . . . . .	24	16	3	5	16	14	2
Guaratinguetá . . . . .	61	46	7	8	21	5	16
Guareí . . . . .	3	2	—	1	2	2	—
Guariba . . . . .	4	2	—	2	3	3	—
Guarujá . . . . .	50	30	16	4	9	—	9
Guarulhos . . . . .	594	437	139	18	115	—	115
Herculândia . . . . .	2	1	—	1	1	1	—
Ibitinga . . . . .	32	21	3	8	18	13	5
Ibiúna . . . . .	2	1	—	1	1	1	—
Iepê . . . . .	5	3	—	2	3	2	1
Igarapava . . . . .	10	6	—	4	3	2	1
Indaiatuba . . . . .	9	7	—	2	—	—	—
Indiaporã . . . . .	9	6	—	3	6	6	—
Ipuã . . . . .	10	7	1	2	9	9	—
Irapuru . . . . .	8	6	—	2	5	5	—
Itaberá . . . . .	8	4	2	2	4	1	3
Itajobi . . . . .	7	4	—	3	6	6	—
Itanhaém . . . . .	19	11	4	4	10	10	—
Itapecerica da Serra . . . . .	63	50	8	5	20	4	16
Itapetininga . . . . .	25	20	1	4	14	12	2
Itapeva . . . . .	19	14	2	3	8	5	3
Itapira . . . . .	20	12	2	6	4	2	2
Itápolis . . . . .	11	6	—	5	8	7	1
Itaporanga . . . . .	4	3	—	1	3	2	1
Itararé . . . . .	16	12	—	4	7	6	1
Itatiba . . . . .	33	23	5	5	17	13	4
Itirapina . . . . .	1	—	—	1	—	—	—
Itu . . . . .	82	55	9	18	38	17	21
Ituverava . . . . .	3	1	—	2	4	4	—
Jaborandi . . . . .	5	4	—	1	4	4	—
Jaboticabal . . . . .	15	10	1	4	12	10	2

## ESTADO DE SÃO PAULO

## EMPRESAS E SERVIÇOS DE TRANSPORTE RODOVIÁRIO — 1958

## 1. PESSOAL EMPREGADO E VEÍCULOS PARA PASSAGEIROS SEGUNDO OS MUNICÍPIOS

(continuação)

MUNICÍPIO	Pessoal empregado				Veículos para passageiros		
	TOTAL	No tráfego	Na manutenção	Na administração e em mais de um setor	Total de veículos	Segundo o combustível	
						Gasolina	Óleo Diesel
Jacareí . . . . .	5	3	—	2	2	—	2
Jacupiranga . . . . .	2	1	—	1	1	1	—
Jales . . . . .	21	20	—	1	10	5	5
Jambeiro . . . . .	3	1	—	2	2	2	—
Jardinópolis . . . . .	14	10	3	1	—	—	—
Jarinu . . . . .	7	6	—	1	4	2	2
Jaú . . . . .	70	48	4	18	36	25	11
José Bonifácio . . . . .	14	8	—	6	7	1	6
Jundiaí . . . . .	140	99	19	22	32	14	18
Junqueirópolis . . . . .	15	10	1	4	5	5	—
Laranjal Paulista . . . . .	20	9	4	7	8	4	4
Lavínia . . . . .	5	4	—	1	—	—	—
Leme . . . . .	3	1	—	2	2	2	—
Lençóis Paulista . . . . .	69	54	5	10	4	1	3
Limeira . . . . .	41	31	3	7	29	23	6
Lins . . . . .	29	14	11	4	9	2	7
Lorena . . . . .	47	36	6	5	24	11	13
Lucélia . . . . .	4	2	—	2	4	4	—
Lucianópolis . . . . .	5	4	—	1	4	4	—
Macatuba . . . . .	13	10	—	3	6	2	4
Mairiporã . . . . .	201	141	37	23	88	30	58
Martinópolis . . . . .	19	12	—	7	8	8	—
Matão . . . . .	4	3	—	1	3	1	2
Mauá . . . . .	11	8	1	2	5	—	5
Miguelópolis . . . . .	25	15	3	7	13	9	4
Mirandópolis . . . . .	16	11	1	4	10	10	—
Mirassol . . . . .	17	9	4	4	4	3	1
Mogi das Cruzes . . . . .	51	33	12	6	48	10	38
Mogi-Guaçu . . . . .	10	6	—	4	—	—	—
Mogi-Mirim . . . . .	32	19	3	10	18	13	5
Monte Alto . . . . .	9	5	—	4	8	7	1
Monte Aprazível . . . . .	14	9	2	3	7	—	7
Monte Azul Paulista . . . . .	3	2	—	1	2	1	1
Monte Mor . . . . .	11	6	2	3	2	1	1
Morro Agudo . . . . .	1	—	—	1	1	1	—
Natividade da Serra . . . . .	3	2	—	1	2	2	—
Nhandeara . . . . .	13	8	—	5	6	3	3
Novo Horizonte . . . . .	44	29	6	9	23	21	2
Olimpia . . . . .	16	9	1	6	8	7	1
Oriente . . . . .	4	2	—	2	2	2	—
Oscar Bressane . . . . .	2	1	—	1	1	1	—
Osvaldo Cruz . . . . .	29	23	1	5	16	16	—
Ourinhos . . . . .	14	9	1	4	6	6	—
Ouro Verde . . . . .	8	6	—	2	4	3	1
Pacaembu . . . . .	5	3	—	2	3	3	—
Palmital . . . . .	2	—	—	2	2	2	—
Paraguaçu Paulista . . . . .	8	5	—	3	7	5	2
Parapuã . . . . .	7	4	—	3	5	5	—
Pariquera-Açu . . . . .	3	2	—	1	—	—	—
Pederneiras . . . . .	5	3	—	2	3	3	—
Pedregulho . . . . .	6	3	—	3	3	3	—
Pedreira . . . . .	3	1	—	2	4	4	—

## ESTADO DE SÃO PAULO

## EMPRESAS E SERVIÇOS DE TRANSPORTE RODOVIÁRIO — 1958

## 1. PESSOAL EMPREGADO E VEÍCULOS PARA PASSAGEIROS SEGUNDO OS MUNICÍPIOS

(continuação)

MUNICÍPIO	Pessoal empregado				Veículos para passageiros		
	TOTAL	No tráfego	Na manutenção	Na administração e em mais de um setor	Total de veículos	Segundo o combustível	
						Gasolina	Óleo Diesel
Pedro de Toledo . . . . .	2	—	—	2	1	1	—
Penápolis . . . . .	5	4	—	1	3	2	—
Pereira Barreto . . . . .	22	16	—	6	11	11	—
Pereiras . . . . .	2	1	—	1	1	1	—
Piedade . . . . .	12	10	—	2	7	6	1
Pindorama . . . . .	3	2	—	1	2	2	—
Pinhal . . . . .	59	33	14	12	24	16	8
Piracicaba . . . . .	174	101	47	26	45	8	37
Piraju . . . . .	43	33	3	7	17	12	5
Pirajuf . . . . .	30	25	4	1	15	15	—
Pirangi . . . . .	6	3	—	3	6	6	—
Pirassununga . . . . .	23	15	3	5	12	6	6
Piratininga . . . . .	8	6	—	2	4	4	—
Pompéia . . . . .	15	9	—	6	8	8	—
Pongai . . . . .	3	2	—	1	2	2	—
Pontal . . . . .	10	8	—	2	7	4	3
Pôrto Feliz . . . . .	8	4	2	2	8	6	2
Pôrto Ferreira . . . . .	10	7	—	3	1	—	1
Potirendaba . . . . .	2	1	—	1	2	2	—
Presidente Bernardes . . . . .	13	9	—	4	7	5	2
Presidente Epitácio . . . . .	3	2	—	1	2	2	—
Presidente Prudente . . . . .	151	87	41	23	68	19	49
Presidente Venceslau . . . . .	27	20	4	3	10	10	—
Promissão . . . . .	23	17	2	4	9	5	4
Quatá . . . . .	8	3	—	5	3	3	—
Quintana . . . . .	3	1	—	2	2	2	—
Rancharia . . . . .	22	16	—	6	13	10	3
Redenção da Serra . . . . .	3	2	—	1	2	1	1
Regente Feijó . . . . .	12	10	—	2	7	2	5
Registro . . . . .	30	18	6	6	15	10	5
Ribeirão Pires . . . . .	113	83	23	7	22	4	18
Ribeirão Preto . . . . .	200	94	72	34	53	23	35
Rinópolis . . . . .	6	4	—	2	2	2	—
Rio Claro . . . . .	30	19	6	5	7	2	5
Sabino . . . . .	3	2	—	1	2	2	—
Santa Adélia . . . . .	6	3	—	3	4	4	—
Santa Bárbara d'Oeste . . . . .	4	3	—	1	4	4	—
Santa Cruz das Palmeiras . . . . .	10	8	—	2	—	—	—
Santa Cruz do Rio Pardo . . . . .	15	8	3	4	10	8	2
Santa Fé do Sul . . . . .	16	12	1	3	11	9	2
Santana de Parnaíba . . . . .	21	13	1	7	10	7	3
Santa Rita do Passa Quatro . . . . .	37	26	1	10	9	6	3
Santa Rosa de Viterbo . . . . .	2	—	—	2	—	—	—
Santo Anastácio . . . . .	42	29	5	8	20	15	5
Santo André . . . . .	509	384	92	33	170	21	149
Santo Antônio de Posse . . . . .	6	3	1	2	4	2	2
Santos . . . . .	1 407	621	588	198	241	1	240
São Bernardo do Campo . . . . .	322	224	71	27	105	24	81

## ESTADO DE SÃO PAULO

## EMPRESAS E SERVIÇOS DE TRANSPORTE RODOVIÁRIO — 1958

## 1. PESSOAL EMPREGADO E VEÍCULOS PARA PASSAGEIROS SEGUNDO OS MUNICÍPIOS

(conclusão)

MUNICÍPIO	Pessoal empregado				Veículos para passageiros		
	TOTAL	No tráfego	Na manutenção	Na administração e em mais de um setor	Total de veículos	Segundo o combustível	
						Gasolina	Óleo Diesel
São Caetano do Sul.	409	318	73	18	91	10	81
São Carlos . . . . .	33	22	1	10	5	5	—
São João da Boa Vista.	109	92	6	11	41	25	16
São Joaquim da Barra.	22	18	1	3	9	3	6
São José do Barreiro	4	2	1	1	2	2	—
São José do Rio Preto	63	50	9	4	30	27	3
São José do Rio Preto	191	134	31	26	87	9	78
São José dos Campos	57	38	14	5	11	—	11
São Manuel . . . . .	25	22	—	3	17	9	8
São Miguel Arcanjo .	34	24	6	4	15	12	3
SÃO PAULO . . . . .	22 001	12 201	7 294	2 506	(*) 3 555	246	3 154
São Pedro . . . . .	7	5	1	1	3	—	3
São Roque . . . . .	24	18	3	3	10	9	1
São Sebastião da Gramma . . . . .	9	6	—	3	3	3	—
São Simão . . . . .	6	3	—	3	2	2	—
São Vicente . . . . .	378	258	107	13	59	2	57
Sarapuí . . . . .	2	1	—	1	2	2	—
Sertãozinho . . . . .	4	3	—	1	2	1	1
Socorro . . . . .	23	18	2	3	8	3	5
Sorocaba . . . . .	135	96	20	19	43	18	25
Suzano . . . . .	11	5	3	3	5	—	5
Tabapuã . . . . .	18	12	3	3	10	1	9
Taciba . . . . .	4	2	—	2	3	2	1
Tambaú . . . . .	14	9	—	5	4	4	—
Tanabi . . . . .	11	7	2	2	5	2	3
Tapiratiba . . . . .	10	6	1	3	5	5	—
Taquaritinga . . . . .	10	7	—	3	8	4	4
Tatuí . . . . .	17	11	—	6	13	8	5
Taubaté . . . . .	70	45	15	10	14	1	13
Terra Roxa . . . . .	2	1	—	1	1	1	—
Tietê . . . . .	12	8	2	2	7	4	3
Tremembé . . . . .	13	8	3	2	7	3	4
Tupã . . . . .	94	72	3	19	55	43	12
Tupi Paulista . . . . .	13	9	—	4	8	6	2
Urupês . . . . .	12	9	1	2	8	7	1
Valinhos . . . . .	61	48	5	8	20	12	8
Vargem Grande do Sul . . . . .	6	2	—	4	—	—	—
Vera Cruz . . . . .	5	3	—	2	6	6	—
Vinhedo . . . . .	7	6	—	1	—	—	—
Viradouro . . . . .	5	4	—	1	3	2	1
Votuporanga . . . . .	44	30	4	10	21	18	3
ESTADO . . . . .	31 759	18 574	9 202	3 983	6 933	1 840	4 938

(\*) Incluídos 155 elétricos.

INFORMANTES: Agências Municipais de Estatística.

## ESTADO DE SÃO PAULO

## EMPRESAS E SERVIÇOS DE TRANSPORTE RODOVIÁRIO — 1958

## 2. VEÍCULOS PARA CARGA, SEGUNDO OS MUNICÍPIOS (continua)

MUNICÍPIO	VEÍCULOS PARA CARGA						
	TOTAL	SEGUNDO O COMBUSTÍVEL		CAMINHÕES			
		Gasolina	Óleo Diesel	Total	Até 3 toneladas	De mais de 3 a 5 toneladas	De mais de 5 toneladas
Aguai . . . . .	26 (*)	17	6	20	—	—	20
Avaré . . . . .	2	2	—	—	—	—	—
Americana . . . . .	12	7	5	11	—	—	11
Amparo . . . . .	9	1	8	9	—	—	9
Araçatuba . . . . .	11	4	7	11	4	—	7
Araraquara . . . . .	28	18	10	28	—	9	19
Araras . . . . .	39	16	23	39	2	1	36
Bauru . . . . .	13	13	—	12	1	3	8
Birigui . . . . .	3	—	3	3	—	—	3
Bragança Paulista . . . . .	8	6	2	8	4	—	4
Caconde . . . . .	9	9	—	9	—	2	7
Cajuru . . . . .	3	2	1	3	—	—	3
Campinas . . . . .	46 (*)	30	7	30	—	1	29
Campos do Jordão . . . . .	2	2	—	1	—	—	1
Capivari . . . . .	4	2	2	4	—	—	4
Casa Branca . . . . .	6	4	2	6	3	—	3
Catanduva . . . . .	1	1	—	—	—	—	—
Cruzeiro . . . . .	6	2	4	6	—	—	6
Descalvado . . . . .	1	1	—	1	—	—	1
Franca . . . . .	14 (*)	9	4	12	—	4	3
Guaira . . . . .	1	1	—	—	—	—	—
Guararapes . . . . .	1	1	—	—	—	—	—
Guaratinguetá . . . . .	24 (*)	7	14	18	3	—	15
Guarulhos . . . . .	1	—	1	—	—	—	—
Ibitinga . . . . .	5	2	3	5	—	2	3
Igarapava . . . . .	1	—	1	1	—	—	1
Indaiatuba . . . . .	6	5	1	6	2	—	4
Itapira . . . . .	9	7	2	9	—	—	9
Itararé . . . . .	5	2	3	5	1	1	3
Itatiba . . . . .	4	3	1	4	—	—	4
Itirapina . . . . .	1	—	1	1	—	—	1
Itu . . . . .	8	7	1	8	—	—	8
Jardinópolis . . . . .	6	6	—	6	1	—	5
Jaú . . . . .	17	10	7	16	1	6	9
José Bonifácio . . . . .	2	2	—	2	—	—	2
Jundiaí . . . . .	13	13	—	13	—	3	10
Leme . . . . .	2	2	—	2	—	—	2
Limeira . . . . .	17	6	11	17	1	2	14
Lins . . . . .	1	1	—	—	—	—	—
Marília . . . . .	5	5	—	4	4	—	—
Mirassol . . . . .	5	5	—	5	—	—	5
Mogi-Guaçu . . . . .	7	2	5	7	—	—	7
Mogi-Mirim . . . . .	4	4	—	4	1	—	3
Monte Aprazível . . . . .	1	—	1	1	—	—	1
Pariquera-Açu . . . . .	2	2	—	2	—	—	2
Pereira Barreto . . . . .	1	1	—	1	—	1	—
Pinhal . . . . .	5	2	3	5	—	2	3
Piracicaba . . . . .	45 (*)	10	27	28	—	1	27

(\*) Incluídos os reboques.

**ESTADO DE SÃO PAULO**  
**EMPRESAS E SERVIÇOS DE TRANSPORTE RODOVIÁRIO — 1958**  
**2. VEÍCULOS PARA CARGA, SEGUNDO OS MUNICÍPIOS (conclusão)**

MUNICÍPIO	VEÍCULOS PARA CARGA						
	TOTAL	SEGUNDO O COMBUSTÍVEL		CAMINHÕES			
		Gasolina	Óleo Diesel	Total	Até 3 toneladas	De mais de 3 a 5 toneladas	De mais de 5 toneladas
Pirassununga . . . . .	3	—	3	3	—	—	3
Pôrto Ferreira . . . . .	3	2	1	3	—	—	3
Ribeirão Preto . . . . .	33 (*)	11	19	26	4	3	19
Rio Claro . . . . .	9	2	7	9	—	—	9
Santa Cruz das Palmeiras . . . . .	4	—	4	4	—	—	4
Santa Rita do Passa Quatro . . . . .	13	1	12	12	—	—	12
Santa Rosa de Viterbo . . . . .	2	2	—	2	—	—	2
Santo André . . . . .	1	1	—	—	—	—	—
Santos . . . . .	298 (*)	251	32	258	7	8	243
São Caetano do Sul . . . . .	4	4	—	—	—	—	—
São Carlos . . . . .	13	2	11	13	—	1	12
São João da Boa Vista . . . . .	9	5	4	9	—	—	9
São Joaquim da Barra . . . . .	4	4	—	4	—	1	3
São José do Rio Preto . . . . .	13	11	2	13	—	—	13
São José do Rio Preto . . . . .	1	—	1	—	—	—	—
São José dos Campos . . . . .	1	—	1	—	—	—	—
São Paulo . . . . .	1 554 (*)	842	466	991	125	267	599
São Sebastião da Gramma . . . . .	2	2	—	2	—	—	2
São Simão . . . . .	3	2	1	3	—	1	2
São Vicente . . . . .	2	1	1	—	—	—	—
Socorro . . . . .	2	1	1	2	—	—	2
Sorocaba . . . . .	10	10	—	10	—	—	10
Tambaú . . . . .	6	3	3	6	—	—	6
Taubaté . . . . .	10	10	—	9	—	3	6
Tupã . . . . .	1	1	—	—	—	—	—
Valinhos . . . . .	13	11	2	13	—	1	12
Vargem Grande do Sul . . . . .	3	3	—	3	—	—	3
Vinhedo . . . . .	3	3	—	3	—	—	3
Votuporanga . . . . .	2	—	2	2	—	—	2
<b>TOTAL . . . . .</b>	<b>2 464</b>	<b>1 437</b>	<b>739</b>	<b>1 783</b>	<b>164</b>	<b>323</b>	<b>1 296</b>

(\*) Incluídos os reboques.

INFORMANTES: Agências Municipais de Estatística.



## ESTADO DE SÃO PAULO

## MOVIMENTO DE PEDÁGIO — 1958

## 1. TRÁFEGO REGISTRADO, SEGUNDO OS TIPOS DE VEÍCULOS

TIPOS DE VEÍCULOS	POSTOS DE PEDÁGIO				
	Via Anchieta	Via Anhan-guera	Via Raposo Tavares	Ramal de Mogi-Mirim	Ramal de Ibiúna
Motociclos . . . . .	27 912	13 171	3 409	2 682	322
Automóveis . . . . .	1 535 241	932 866	204 607	174 841	38 308
Peruas . . . . .	27 273	36 266	14 535	10 786	2 724
Ônibus . . . . .	165 590	151 763	51 429	34 270	5 006
Carros de Carga . . . . .	706 222	1 447 950	377 402	206 911	211 995
TOTAL . . . . .	2 462 238	2 582 616	651 382	429 490	258 265

## 2. ARRECAÇÃO, SEGUNDO OS MESES

MESES	Via Anchieta	Via Anhan-guera	Via Raposo Tavares	Ramal de Mogi-Mirim	Ramal de Ibiúna
	Valor em cruzeiros				
Janeiro . . . . .	7 734 140	9 896 240	2 173 920	990 380	1 455 685
Fevereiro . . . . .	7 439 470	9 117 390	1 911 740	951 465	1 391 245
Março . . . . .	5 897 195	10 135 825	2 093 810	976 965	1 647 195
Abril . . . . .	6 063 465	10 174 020	2 143 000	1 003 825	1 468 285
Maió . . . . .	5 550 625	10 478 460	2 307 610	975 910	1 536 060
Junho . . . . .	5 260 740	10 111 790	2 332 070	959 255	1 576 665
Julho . . . . .	7 739 955	11 615 615	2 477 670	1 128 310	1 640 840
Agosto . . . . .	6 798 460	11 266 215	2 611 880	1 063 500	1 537 135
Setembro . . . . .	5 635 955	11 176 995	2 470 885	1 038 650	1 324 895
Outubro . . . . .	6 582 300	11 433 930	3 436 305	1 058 660	661 480
Novembro . . . . .	6 625 580	10 966 625	3 380 700	1 027 425	656 015
Dezembro . . . . .	6 849 865	11 572 580	3 511 450	1 149 075	683 220
TOTAL . . . . .	78 177 750	127 945 685	30 851 040	12 323 420	15 583 770

## ESTADO DE SÃO PAULO

## EMPRESAS E SERVIÇOS DE TRANSPORTE RODOVIÁRIO — 1950/1958

## 1. EMPRESAS, SEGUNDO A LOCALIZAÇÃO DA SEDE

ANOS	EMPRESAS		
	TOTAL	Sediadas no Município de São Paulo	Sediadas nos outros municípios do Estado
1950 . . . . .	744	77	667
1951 . . . . .	719	104	615
1952 . . . . .	762	83	679
1953 . . . . .	888	138	750
1954 . . . . .	910	125	785
1955 . . . . .	853	114	739
1956 . . . . .	925	164	761
1957 . . . . .	928	153	775
1958 . . . . .	902	133	769

## 2. VEÍCULOS EMPREGADOS, SEGUNDO A ESPÉCIE E O COMBUSTÍVEL UTILIZADO

ANOS	VEÍCULOS EMPREGADOS						
	TOTAL	Segundo a espécie			Segundo o combustível		
		Para passageiros	Para carga	Outros	Gasolina	Óleo	Sem combustível (1)
1950 . . . . .	5 519	4 372	1 073	74	3 036	2 386	97
1951 . . . . .	6 450	4 710	1 698	42	3 452	2 849	149
1952 . . . . .	6 732	4 983	1 687	62	3 724	2 824	184
1953 . . . . .	7 564	5 475	2 019	70	3 716	3 667	131
1954 . . . . .	7 747	5 745	1 925	77	3 984	3 560	203
1955 . . . . .	7 593	5 593	1 904	96	3 647	3 718	228
1956 . . . . .	8 266	5 693	2 467	106	3 727	4 157	382
1957 . . . . .	8 887	6 182	2 609	96	3 673	4 846	368
1958 . . . . .	9 397	6 933	2 367	97	3 277	5 677	443

(1) Incluídos os elétricos.

INFORMANTES: Empresas e Serviços de Transportes Rodoviários.

## ESTADO DE SÃO PAULO

## EMPRESAS DE BONDES — 1958

## EXTENSÃO DAS LINHAS, CARROS EM TRÁFEGO, PESSOAL EMPREGADO E PASSAGEIROS TRANSPORTADOS, SEGUNDO OS MUNICÍPIOS

MUNICÍPIO	Extensão das linhas (simples e duplas) (Km)	CARROS EM TRÁFEGO		PESSOAL EMPREGADO			PASSAGEIROS TRANSPORTADOS
		Para passageiros	Para carga	Total	Homens	Mulheres	
Campinas . . .	45	29	—	243	243	—	21 004 142
Piracicaba . . .	8	6	—	47	47	—	2 920 257
Santos . . .	100	179	18	1 681	1 671	10	87 551 721
São Carlos . . .	12	9	2	74	74	—	3 839 904
São Paulo . . .	342	493	32	4 431	4 375	56	204 074 099
Sorocaba . . .	7	6	—	34	34	—	681 391
ESTADO . . .	514	722	52	6 510	6 444	66	320 071 514

## EMPRESAS DE BONDES — 1950/1958

## 1. EMPRESAS SEGUNDO A PROPRIEDADE, NÚMERO E EXTENSÃO DAS LINHAS E PASSAGEIROS TRANSPORTADOS

ANOS	EMPRESAS				Linhas Mantidas (simples e duplas)		Passageiros transportados
	Total	Informantes			Número	Extensão (km)	
		Total	Oficiais	Particulares			
1950 . . . . .	7	7	—	7	130	419	468 293 986
1951 . . . . .	7	6	—	6	107	411	435 225 313
1952 . . . . .	7	6	2	4	102	409	418 376 350
1954 . . . . .	7	7	3	4	113	424	386 486 200
1955 . . . . .	7	7	3	4	107	401	414 368 267
1956 . . . . .	7	7	3	4	109	403	412 272 369
1957 . . . . .	6	6	3	3	109	555	378 683 482
1958 . . . . .	6	6	3	3	109	514	320 071 514

## 2. CARROS EM TRÁFEGO, E PESSOAL EMPREGADO

ANOS	CARROS EM TRÁFEGO				PESSOAL EMPREGADO		
	Total	Para passageiros	Para carga	Mistos	Total	Homens	Mulheres
1950 . . . . .	1 038	939	99	—	4 849	4 842	7
1951 . . . . .	982	886	96	—	4 436	4 425	11
1952 . . . . .	917	843	73	1	4 732	4 719	13
1954 . . . . .	909	838	70	1	6 306	6 260	46
1955 . . . . .	883	819	59	10	6 983	6 937	46
1956 . . . . .	769	722	39	8	6 509	6 489	20
1957 . . . . .	718	672	38	8	6 543	6 495	48
1958 . . . . .	774	722	52	—	6 510	6 444	66

NOTA: No ano de 1953 não houve levantamento.

INFORMANTES: Empresas de Bondes.

## ESTADO DE SÃO PAULO

SERVIÇOS DE COMUNICAÇÃO DE USO PÚBLICO, SEGUNDO OS  
MUNICÍPIOS, O NÚMERO DE AGÊNCIAS E O TIPO DE SERVIÇO — 1958  
(continua)

MUNICÍPIO	AGÊNCIAS					
	DCT	Outras entidades	Tipo de Serviço			
			Postal	Telegráfico	Rádotelegráfico	Telefônico
Adamantina . . . . .	1	3	1	1	—	2
Aguaf . . . . .	1	4	1	4	—	1
Águas da Prata . . . . .	1	5	1	2	—	3
Águas de Lindóia . . . . .	2	2	2	—	1	2
Águas de São Pedro . . . . .	1	1	1	1	—	1
Agudos . . . . .	3	5	3	3	—	2
Alfredo Marcondes . . . . .	2	2	2	—	—	3
Altinópolis . . . . .	1	8	1	6	—	2
Alto Alegre . . . . .	1	1	1	—	—	1
Álvares Florence . . . . .	1	—	1	—	—	—
Álvares Machado . . . . .	1	3	1	1	—	2
Álvaro de Carvalho . . . . .	1	1	1	—	—	1
Americana . . . . .	2	6	2	5	—	2
Américo de Campos . . . . .	2	1	2	—	—	1
Amparo . . . . .	1	3	1	3	—	1
Analândia . . . . .	1	2	1	1	—	1
Andradina . . . . .	4	5	4	3	—	2
Angatuba . . . . .	1	5	1	3	—	2
Anhembi . . . . .	2	4	2	1	—	3
Anhumas . . . . .	1	1	1	—	—	1
Aparecida . . . . .	2	4	2	3	—	2
Apiá . . . . .	3	—	3	1	—	1
Araçatuba . . . . .	1	9	1	9	1	1
Araçoiaba da Serra . . . . .	2	8	2	4	—	5
Araraquara . . . . .	4	18	4	14	—	5
Araras . . . . .	2	5	2	5	—	1
Arealva . . . . .	1	1	1	—	—	1
Areias . . . . .	1	1	1	—	—	1
Ariranha . . . . .	2	2	2	—	—	2
Artur Nogueira . . . . .	1	4	1	2	—	2
Assis . . . . .	2	4	2	3	—	2
Atibaia . . . . .	2	8	2	7	—	2
Auriflama . . . . .	1	—	1	—	—	—
Avai . . . . .	1	5	1	3	—	2
Avanhandava . . . . .	1	3	1	2	—	1
Avaré . . . . .	2	11	2	7	—	5
Balbinos . . . . .	1	1	1	—	—	1
Bálsamo . . . . .	1	2	1	1	—	1
Bananal . . . . .	3	5	3	2	—	3
Bariri . . . . .	1	2	1	1	—	1
Barra Bonita . . . . .	1	3	1	2	—	1
Barretos . . . . .	5	9	5	8	—	2
Barrinha . . . . .	1	2	1	1	—	1
Barueri . . . . .	2	3	2	2	—	1
Bastos . . . . .	1	1	1	—	—	1
Batatais . . . . .	2	4	2	4	—	1
Bauru . . . . .	4	12	4	11	—	2
Bebedouro . . . . .	2	7	2	7	—	1
Bento de Abreu . . . . .	1	2	1	1	—	1
Bernardino de Campos . . . . .	1	2	1	1	—	1
Bilac . . . . .	1	2	1	—	—	2
Birigui . . . . .	1	4	1	3	—	2
Boa Esperança do Sul . . . . .	2	6	2	4	—	2
Socaina . . . . .	1	5	1	4	—	1
Bofete . . . . .	1	3	1	2	—	1
Boituva . . . . .	2	6	2	3	—	3

## ESTADO DE SÃO PAULO

SERVIÇOS DE COMUNICAÇÃO DE USO PÚBLICO, SEGUNDO OS  
MUNICÍPIOS, O NÚMERO DE AGÊNCIAS E O TIPO DE SERVIÇO — 1958  
(continuação)

MUNICÍPIO	AGÊNCIAS					
	DCT	Outras entidades	Tipo de Serviço			
			Postal	Télegráfico	Rádiatelegráfico	Telefônico
Borborema . . . . .	1	2	1	1	—	1
Eotucatu . . . . .	8	13	8	10	1	4
Bragança Paulista . . . . .	3	8	3	6	—	3
Braúna . . . . .	2	1	2	—	—	1
Brodósqui . . . . .	1	2	1	1	—	1
Erotas . . . . .	2	6	2	5	—	1
Buri . . . . .	1	5	1	4	—	1
Buritama . . . . .	1	—	1	—	—	1
Buritizal . . . . .	1	2	1	—	—	2
Cabrália Paulista . . . . .	1	2	1	1	—	1
Cabreúva . . . . .	1	1	1	—	—	1
Caçapava . . . . .	1	3	1	3	—	1
Cachoeira Paulista . . . . .	2	3	2	1	—	2
Caconde . . . . .	2	1	2	1	—	1
Cafelândia . . . . .	1	4	1	3	—	1
Caiabu . . . . .	1	1	1	—	—	1
Caiuá . . . . .	1	2	1	1	—	1
Cajobi . . . . .	3	3	3	1	—	3
Cajuru . . . . .	3	6	3	3	—	3
Campinas . . . . .	6	18	6	14	1	4
Campos do Jordão . . . . .	1	2	1	1	—	2
Campos Novos Paulista . . . . .	1	—	1	—	—	—
Cananéia . . . . .	2	—	1	2	—	—
Cândido Mota . . . . .	1	2	1	1	—	1
Capão Bonito . . . . .	1	1	1	1	—	1
Capivari . . . . .	3	4	3	3	—	1
Caraguatatuba . . . . .	1	—	1	1	—	—
Cardoso . . . . .	1	1	1	—	—	1
Casa Branca . . . . .	3	11	3	9	—	4
Castilho . . . . .	1	2	1	2	—	—
Catanduva . . . . .	3	5	3	2	—	3
Cedral . . . . .	1	2	1	1	—	1
Cerqueira César . . . . .	1	3	1	2	—	1
Cerquillo . . . . .	1	4	1	3	—	1
Charqueada . . . . .	2	5	2	3	—	2
Chavantes . . . . .	3	4	3	2	—	2
Clementina . . . . .	1	—	1	—	—	—
Colina . . . . .	1	2	1	1	—	1
Conchal . . . . .	1	4	1	2	—	2
Conchas . . . . .	2	4	2	4	—	1
Cordeirópolis . . . . .	2	2	2	1	—	2
Coroados . . . . .	1	2	1	1	—	1
Corumbatai . . . . .	1	2	1	1	—	1
Cosmópolis . . . . .	1	2	1	1	—	1
Cosmorama . . . . .	1	2	1	1	—	1
Cotia . . . . .	2	6	2	4	—	2
Cravinhos . . . . .	2	4	2	4	—	1
Cruzeiro . . . . .	1	5	1	4	—	2
Cubatão . . . . .	1	5	1	3	—	2
Cunha . . . . .	1	—	1	1	—	—
Descalvado . . . . .	1	3	1	2	—	1
Divinolândia . . . . .	1	1	1	—	—	1
Dois Córregos . . . . .	2	4	2	3	—	1
Dourado . . . . .	2	2	2	1	—	1
Dracena . . . . .	1	1	1	—	—	1
Duartina . . . . .	1	4	1	2	—	2

## ESTADO DE SÃO PAULO

SERVIÇOS DE COMUNICAÇÃO DE USO PÚBLICO, SEGUNDO OS  
MUNICÍPIOS, O NÚMERO DE AGÊNCIAS E O TIPO DE SERVIÇO — 1958  
(continuação)

MUNICÍPIO	AGÊNCIAS					
	DCT	Outras entidades	Tipo de Serviço			
			Postal	Telegráfico	Rádotelegráfico	Telefônico
Echaporã . . . . .	1	1	1	—	—	1
Eldorado . . . . .	2	4	2	1	—	4
Elias Fausto . . . . .	2	4	2	3	—	1
Estrêla d'Oeste . . . . .	2	1	2	1	—	—
Fartura . . . . .	2	2	2	—	—	3
Fernandópolis . . . . .	3	4	3	2	—	2
Fernando Prestes . . . . .	1	2	1	1	—	1
Ferraz de Vasconcelos . . . . .	1	2	1	1	—	1
Flora Rica . . . . .	1	—	1	—	—	—
Flórida Paulista . . . . .	1	2	1	1	—	1
Florínea . . . . .	1	—	1	—	—	—
Franca . . . . .	7	10	7	6	—	6
Franco da Rocha . . . . .	2	5	2	3	—	2
Gália . . . . .	2	4	2	2	—	2
Garça . . . . .	3	5	3	2	—	3
Gastão Vidigal . . . . .	1	—	1	—	—	—
General Salgado . . . . .	1	—	1	—	—	—
Getulina . . . . .	3	3	3	1	—	3
Glicério . . . . .	1	3	1	2	—	1
Guaicara . . . . .	1	2	1	1	—	1
Guaimbé . . . . .	1	1	1	—	—	1
Guaira . . . . .	1	1	1	—	—	1
Guapiaçu . . . . .	1	1	1	—	—	2
Guapiara . . . . .	1	—	1	1	—	—
Guará . . . . .	1	3	1	2	—	1
Guaraçai . . . . .	1	2	1	1	—	1
Guaraci . . . . .	1	1	1	—	—	1
Guarantã . . . . .	1	3	1	2	—	1
Guararapes . . . . .	1	3	1	2	—	1
Guararema . . . . .	1	4	1	3	—	2
Guaratinguetá . . . . .	1	3	1	3	—	1
Guareí . . . . .	1	1	1	—	—	1
Guariba . . . . .	3	5	3	3	—	2
Guarujá . . . . .	2	2	2	1	—	2
Guarulhos . . . . .	3	2	3	1	—	2
Herculândia . . . . .	1	2	1	1	—	1
Iacanga . . . . .	1	1	1	—	—	1
Ibaté . . . . .	2	3	2	2	—	1
Ibirá . . . . .	3	1	3	1	—	1
Ibirarema . . . . .	1	2	1	1	—	1
Ibitinga . . . . .	1	3	1	2	—	1
Ibiúna . . . . .	1	1	1	—	—	1
Icém . . . . .	1	1	1	—	—	1
Iepê . . . . .	1	1	1	—	—	1
Igarapu do Tietê . . . . .	1	—	1	—	—	—
Igarapava . . . . .	4	9	4	8	—	2
Igaratá . . . . .	1	—	1	—	—	—
Iguape . . . . .	1	—	1	1	—	—
Ilhabela . . . . .	1	—	1	—	—	—
Indalatuba . . . . .	4	5	4	4	—	1
Indiana . . . . .	1	2	1	1	—	1
Indiaporã . . . . .	1	—	1	—	—	—
Ipauçu . . . . .	1	3	1	2	—	1
Iporanga . . . . .	2	—	2	—	—	—
Ipuã . . . . .	1	1	1	—	—	1
Iracemápolis . . . . .	1	1	1	—	—	1
Irapuã . . . . .	1	1	1	—	—	1

## ESTADO DE SÃO PAULO

SERVIÇOS DE COMUNICAÇÃO DE USO PÚBLICO, SEGUNDO OS  
MUNICÍPIOS, O NÚMERO DE AGÊNCIAS E O TIPO DE SERVIÇO — 1958  
(continuação)

MUNICÍPIO	AGÊNCIAS					
	DCT	Outras entidades	Tipo de Serviço			
			Postal	Telegráfico	Rádotelegráfico	Telefônico
Irapuru . . . . .	1	1	1	—	—	1
Itaberá . . . . .	1	3	1	2	—	1
Itai . . . . .	1	1	1	—	—	1
Itajobi . . . . .	2	2	2	—	—	2
Itaju . . . . .	1	1	1	—	—	1
Itanhaém . . . . .	1	9	1	8	—	2
Itapeçerica da Serra . . . . .	2	7	2	3	—	4
Itapetininga . . . . .	4	13	4	9	—	5
Itapeva . . . . .	1	8	1	7	—	2
Itapira . . . . .	1	5	1	3	—	2
Itápolis . . . . .	1	4	1	1	—	3
Itaporanga . . . . .	3	—	3	—	—	—
Itapuí . . . . .	1	3	1	2	—	1
Itaquaquecetuba . . . . .	1	3	1	2	—	1
Itararé . . . . .	1	4	1	4	—	1
Itariri . . . . .	1	3	1	3	—	1
Itatiba . . . . .	2	2	2	1	—	1
Itatinga . . . . .	1	5	1	4	—	1
Itirapina . . . . .	2	7	2	6	—	2
Itirapuã . . . . .	1	1	1	—	—	1
Itu . . . . .	2	3	2	3	—	1
Ituverava . . . . .	2	3	2	3	—	1
Jaborandi . . . . .	1	1	1	—	—	1
Jaboticabal . . . . .	3	8	3	5	1	3
Jacareí . . . . .	1	4	1	4	—	1
Jacupiranga . . . . .	1	—	1	1	—	—
Jaguariúna . . . . .	2	3	2	2	—	1
Jales . . . . .	3	3	3	3	—	—
Jambeiro . . . . .	1	—	1	—	—	—
Jardinópolis . . . . .	2	8	2	7	—	—
Jarinu . . . . .	1	2	1	1	—	1
Jaú . . . . .	4	8	4	7	1	1
Joanópolis . . . . .	1	1	1	—	—	1
José Bonifácio . . . . .	1	1	1	—	—	1
Júlio Mesquita . . . . .	1	1	1	—	—	1
Jundiaí . . . . .	6	14	6	13	—	2
Junqueirópolis . . . . .	1	1	1	—	—	1
Juquiá . . . . .	1	2	1	2	—	—
Lagoinha . . . . .	1	—	1	—	—	—
Laranjal Paulista . . . . .	2	4	2	3	—	2
Lavinia . . . . .	1	2	1	1	—	1
Lavrinhas . . . . .	2	3	2	1	—	2
Leme . . . . .	1	3	1	3	—	1
Lençóis Paulista . . . . .	3	6	3	3	—	3
Limeira . . . . .	1	6	1	5	—	2
Lins . . . . .	1	3	1	3	—	1
Lorena . . . . .	2	4	2	3	—	2
Lucélia . . . . .	3	4	3	2	1	2
Lucianópolis . . . . .	1	1	1	—	—	1
Lupércio . . . . .	1	—	1	—	—	—
Lutécia . . . . .	1	2	1	1	—	1
Macatuba . . . . .	1	2	1	1	—	1
Macaubal . . . . .	2	—	2	—	—	—
Magda . . . . .	1	—	1	—	—	—
Mairiporã . . . . .	1	1	1	—	—	1
Manduri . . . . .	2	5	2	3	—	2
Marabá Paulista . . . . .	1	1	1	—	—	1

## ESTADO DE SÃO PAULO

SERVIÇOS DE COMUNICAÇÃO DE USO PÚBLICO, SEGUNDO OS  
MUNICÍPIOS, O NÚMERO DE AGÊNCIAS E O TIPO DE SERVIÇO — 1958  
(continuação)

MUNICÍPIO	AGÊNCIAS					
	DCT	Outras entidades	Tipo de Serviço			
			Postal	Telegráfico	Rádiatelegráfico	Telefônico
Maracai . . . . .	2	2	2	1	—	1
Mariápolis . . . . .	1	1	1	—	—	1
Marília . . . . .	4	7	4	4	—	4
Martinópolis . . . . .	1	3	1	2	—	1
Matão . . . . .	3	9	3	6	—	4
Mauá . . . . .	1	4	1	2	—	2
Miguelópolis . . . . .	1	1	1	—	—	1
Mineiros do Tietê . . . . .	2	3	2	2	—	1
Miracatu . . . . .	1	5	1	5	—	—
Mirandópolis . . . . .	2	4	2	2	—	2
Mirante do Paranapanema . . . . .	1	1	1	—	—	1
Mirassol . . . . .	2	3	2	2	—	2
Mococa . . . . .	4	5	4	4	—	1
Mogi das Cruzes . . . . .	3	8	3	6	—	3
Mogi-Guaçu . . . . .	1	10	1	8	—	2
Mogi-Mirim . . . . .	2	6	2	6	—	1
Monte Alegre do Sul . . . . .	1	4	1	3	—	1
Monte Alto . . . . .	2	4	2	2	—	2
Monte Aprazível . . . . .	1	3	1	2	—	2
Monte Azul Paulista . . . . .	2	4	2	3	—	2
Monte Castelo . . . . .	1	—	1	—	—	—
Monteiro Lobato . . . . .	1	2	1	—	—	2
Monte-Mor . . . . .	1	1	1	—	—	1
Morro Agudo . . . . .	1	3	1	2	—	1
Murutinga do Sul . . . . .	1	2	1	1	—	1
Natividade da Serra . . . . .	1	—	1	—	—	—
Nazaré Paulista . . . . .	2	2	2	—	—	1
Neves Paulista . . . . .	2	2	2	1	—	2
Nhandeara . . . . .	1	1	1	—	—	1
Nipoá . . . . .	1	1	1	1	—	1
Nova Aliança . . . . .	4	1	4	—	—	1
Nova Europa . . . . .	1	1	1	1	—	—
Nova Granada . . . . .	1	3	1	2	—	1
Novo Horizonte . . . . .	2	4	2	2	—	2
Nuporanga . . . . .	1	1	1	—	—	1
Óleo . . . . .	3	4	3	1	—	3
Olímpia . . . . .	2	9	2	5	—	5
Oriente . . . . .	1	2	1	1	—	1
Orlândia . . . . .	1	2	1	2	—	1
Oscar Bressane . . . . .	1	—	1	—	—	—
Osvaldo Cruz . . . . .	1	2	1	1	—	1
Ourinhos . . . . .	1	3	1	2	—	1
Ouro Verde . . . . .	1	—	1	—	—	—
Pacaembu . . . . .	1	2	1	1	—	1
Palestina . . . . .	1	1	1	—	—	1
Palmital . . . . .	2	4	2	3	—	1
Panorama . . . . .	1	—	1	—	—	—
Paraguaçu Paulista . . . . .	3	2	3	1	—	1
Paraibuna . . . . .	1	—	1	1	—	—
Paraíso . . . . .	1	1	1	—	—	1
Paranapanema . . . . .	1	1	1	—	—	1
Parapuá . . . . .	1	2	1	1	—	1
Pariquera-Açu . . . . .	1	—	1	1	—	—
Patrocínio Paulista . . . . .	1	1	1	1	—	1
Paulicéia . . . . .	1	—	1	—	—	—
Paulo de Faria . . . . .	2	2	2	—	—	2



## ESTADO DE SÃO PAULO

SERVIÇOS DE COMUNICAÇÃO DE USO PÚBLICO, SEGUNDO OS  
MUNICÍPIOS, O NÚMERO DE AGÊNCIAS E O TIPO DE SERVIÇO — 1953

(continuação)

MUNICÍPIO	AGÊNCIAS					
	DCT	Outras entidades	Tipo de Serviço			
			Postal	Telegráfico	Rádotelegráfico	Telefônico
Pederneiras . . . . .	1	6	1	3	—	3
Pedregulho . . . . .	3	6	3	4	—	2
Pedreira . . . . .	1	2	1	1	—	1
Pedro de Toledo . . . . .	1	2	1	2	—	—
Penápolis . . . . .	1	4	1	4	—	1
Pereira Barreto . . . . .	1	4	1	4	—	—
Pereiras . . . . .	1	3	1	1	—	2
Piacatu . . . . .	1	—	1	—	—	—
Piedade . . . . .	2	1	2	—	—	1
Pilar do Sul . . . . .	1	—	1	—	—	—
Pindamonhangaba . . . . .	2	10	2	4	—	7
Pindorama . . . . .	1	4	1	1	—	3
Pinhal . . . . .	1	3	1	3	—	1
Piquerobi . . . . .	1	2	1	1	—	1
Piquete . . . . .	1	2	1	2	—	1
Piracaia . . . . .	1	4	1	2	—	2
Piracicaba . . . . .	6	11	6	9	—	3
Piraju . . . . .	3	4	3	2	—	2
Pirajuí . . . . .	3	4	3	3	—	1
Pirangi . . . . .	1	1	1	—	—	1
Pirapózinho . . . . .	1	4	1	3	—	1
Pirassununga . . . . .	1	6	1	5	—	2
Piratininga . . . . .	1	4	1	3	—	1
Pitangueiras . . . . .	2	6	2	6	—	1
Planalto . . . . .	2	—	2	—	—	1
Platina . . . . .	1	—	1	—	—	—
Poá . . . . .	1	3	1	2	—	1
Poloni . . . . .	1	1	1	—	—	1
Pompéia . . . . .	3	4	3	2	—	2
Pongai . . . . .	1	1	1	—	—	1
Pontal . . . . .	1	6	1	5	—	2
Porangaba . . . . .	1	2	1	—	—	2
Pôrto Feliz . . . . .	1	3	1	3	—	1
Pôrto Ferreira . . . . .	1	2	1	2	—	1
Potirendaba . . . . .	1	1	1	—	—	1
Presidente Alves . . . . .	1	3	1	2	—	1
Presidente Bernardes . . . . .	1	5	1	2	—	3
Presidente Epitácio . . . . .	1	2	1	1	—	1
Presidente Prudente . . . . .	2	7	2	1	1	6
Presidente Venceslau . . . . .	1	5	1	2	—	3
Promissão . . . . .	2	3	2	1	—	2
Quatá . . . . .	2	5	2	4	—	1
Queluz . . . . .	1	3	1	3	—	1
Quintana . . . . .	2	2	2	1	—	1
Rancharia . . . . .	2	5	2	2	—	3
Redenção da Serra . . . . .	1	1	1	—	—	2
Regente Feijó . . . . .	1	3	1	2	—	1
Reginópolis . . . . .	1	1	1	—	—	1
Registro . . . . .	2	—	2	2	—	—
Ribeira . . . . .	1	—	1	1	—	—
Ribeirão Bonito . . . . .	2	5	2	3	—	2
Ribeirão Branco . . . . .	1	—	1	1	—	—
Ribeirão Pires . . . . .	2	4	2	2	—	2
Ribeirão Preto . . . . .	8	26	8	21	—	9
Ribeirão Vermelho do Sul . . . . .	1	—	1	—	—	—
Rifaina . . . . .	1	2	1	1	—	1

## ESTADO DE SÃO PAULO

SERVIÇOS DE COMUNICAÇÃO DE USO PÚBLICO, SEGUNDO OS  
MUNICÍPIOS, O NÚMERO DE AGÊNCIAS E O TIPO DE SERVIÇO — 1958  
(continuação)

MUNICÍPIO	AGÊNCIAS					
	DCT	Outras entidades	Tipo de Serviço			
			Postal	Telegráfico	Rádotelegráfico	Telefônico
Rincão . . . . .	1	4	1	3	—	1
Rinópolis . . . . .	1	1	1	—	—	1
Rio Claro . . . . .	5	8	5	7	—	2
Rio das Pedras . . . . .	1	2	1	1	—	1
Riolândia . . . . .	1	1	1	—	—	1
Rubiácea . . . . .	1	4	1	1	—	3
Sabino . . . . .	1	1	1	—	—	1
Sales Oliveira . . . . .	1	5	1	3	—	2
Salesópolis . . . . .	1	1	1	—	—	2
Salto . . . . .	1	2	1	2	—	1
Salto de Pirapora . . . . .	1	1	1	—	—	1
Salto Grande . . . . .	2	4	2	3	—	1
Santa Adélia . . . . .	2	4	2	2	—	2
Santa Bárbara d'Oeste . . . . .	1	4	1	3	—	1
Santa Bárbara do Rio Pardo . . . . .	2	2	2	—	—	2
Santa Branca . . . . .	1	1	1	—	—	2
Santa Cruz da Conceição . . . . .	1	1	1	—	—	1
Santa Cruz das Palmeiras . . . . .	1	5	1	4	—	1
Santa Cruz do Rio Pardo . . . . .	3	4	3	3	1	1
Santa Fé do Sul . . . . .	2	4	2	4	—	—
Santa Gertrudes . . . . .	1	2	1	1	—	1
Santa Isabel . . . . .	2	2	2	—	—	2
Santa Mercedes . . . . .	1	—	1	—	—	—
Santana de Parnaíba . . . . .	3	2	3	—	—	2
Santa Rita do Passa Quatro . . . . .	3	4	3	3	—	2
Santa Rosa de Viterbo . . . . .	3	5	3	4	—	1
Santo Anastácio . . . . .	1	3	1	1	—	2
Santo André . . . . .	4	7	4	6	—	2
Santo Antônio da Alegria . . . . .	1	1	1	1	—	1
Santo Antônio de Posse . . . . .	2	3	2	2	—	1
Santo Antônio do Jardim . . . . .	1	1	1	—	—	1
Santos . . . . .	4	10	3	7	3	3
São Bento do Sapucaí . . . . .	2	3	2	1	—	3
São Bernardo do Campo . . . . .	3	3	3	1	—	3
São Caetano do Sul . . . . .	1	3	1	2	—	2
São Carlos . . . . .	5	11	5	8	1	3
São João da Boa Vista . . . . .	1	6	1	4	—	3
São Joaquim da Barra . . . . .	1	3	1	3	—	1
São José da Bela Vista . . . . .	1	1	1	—	—	1
São José do Barreiro . . . . .	2	2	2	—	—	2
São José do Rio Pardo . . . . .	2	7	2	7	—	1
São José do Rio Preto . . . . .	5	7	5	4	—	4
São José dos Campos . . . . .	4	6	4	5	—	2

## ESTADO DE SÃO PAULO

SERVIÇOS DE COMUNICAÇÃO DE USO PÚBLICO, SEGUNDO OS  
MUNICÍPIOS, O NÚMERO DE AGÊNCIAS E O TIPO DE SERVIÇO — 1958  
(continuação)

MUNICÍPIO	AGÊNCIAS					
	DCT	Outras entidades	Tipo de Serviço			
			Postal	Telegráfico	Rádotelegráfico	Telefônico
São Luís do Paraitinga	1	1	1	—	—	1
São Manuel	6	11	6	6	—	5
São Miguel Arcanjo	1	—	1	—	—	—
São Paulo	55	81	55	59 58	3 2	34
São Pedro	2	3	2	1	—	2
São Pedro do Turvo	1	1	1	—	—	1
São Roque	5	20	5	15	—	6
São Sebastião	1	—	1	1	—	—
São Sebastião da Gramma	1	1	1	1	—	1
São Simão	3	13	3	11	—	3
São Vicente	2	12	2	12	—	1
Sarapuá	1	1	1	—	—	1
Serra Azul	1	3	1	2	—	1
Serrana	1	3	1	2	—	1
Serra Negra	1	1	1	—	1	1
Sertãozinho	1	4	1	3	—	2
Severínia	1	4	1	2	—	2
Silveiras	1	1	1	—	—	1
Socorro	1	3	1	2	—	1
Sorocaba	4	11	4	7	—	5
Sumaré	2	3	2	2	—	1
Suzano	1	2	1	1	—	1
Tabapuá	2	1	2	—	—	1
Tabatinga	1	6	1	4	—	2
Taciba	1	1	1	—	—	1
Taiacu	1	—	1	—	—	—
Taiúva	1	2	1	1	—	1
Tambaú	1	5	1	4	—	1
Tanabi	3	2	3	2	—	1
Tapiratiba	2	4	2	3	—	1
Taquaritinga	4	9	4	5	—	5
Taquarituba	1	1	1	—	—	1
Tatuí	3	6	3	5	—	2
Taubaté	2	3	2	2	—	2
Terra Roxa	1	2	1	1	—	1
Tietê	2	4	2	3	—	2
Timburi	1	1	1	—	—	1
Torrinha	1	3	1	2	—	1
Tremembé	1	1	1	—	—	2
Tupã	2	6	2	4	—	2
Tupi Paulista	1	1	1	—	—	1
Ubatuba	1	1	1	1	—	1
Ubirajara	1	1	1	—	—	1
Uchoa	1	2	1	1	—	1
Uru	1	1	1	—	—	1
Urupês	1	2	1	—	—	2
Valentim Gentil	1	2	1	1	—	1
Valinhos	1	3	1	1	—	2
Valparaíso	2	4	2	2	—	2
Vargem Grande do Sul	1	2	1	1	—	1
Vera Cruz	1	2	1	1	—	1
Vinhedo	2	4	2	3	—	2
Viradouro	1	3	1	2	—	1
Votuporanga	1	3	1	2	—	1
ESTADO	763	1490 1489	761	973 972	17 15	661

INFORMANTES: Agências Municipais de Estatística.

## ESTADO DE SÃO PAULO

## EMPRESAS TELEFÔNICAS — 1958

APARELHOS, ASSINANTES E PESSOAL EMPREGADO,  
SEGUNDO OS MUNICÍPIOS

(continua)

MUNICÍPIO	Aparelhos	Assinantes	Pessoal Empregado		
			Total	Homens	Mulheres
Adamantina . . . . .	592	589	8	...	...
Aguai . . . . .	110	101	6	2	4
Águas da Prata . . . . .	56	46	4	—	4
Águas de Lindóia . . . . .	233	143	5	1	4
Águas de São Pedro . . . . .	124	24	3	—	3
Agudos . . . . .	305	282	6	1	5
Alfredo Marcondes (*) . . . . .	...	...	...	...	...
Altinópolis . . . . .	141	136	3	...	...
Alto Alegre . . . . .	7	7	—	—	—
Alvares Florence . . . . .	—	—	—	—	—
Alvares Machado (*) . . . . .	64	63	3	...	...
Álvaro de Carvalho . . . . .	27	26	3	2	1
Americana . . . . .	555	547	17	8	9
Américo de Campos . . . . .	1	—	5	4	1
Amparo . . . . .	827	751	25	3	22
Analândia . . . . .	58	51	—	—	—
Andradina (*) . . . . .	447	428	10	4	6
Angatuba . . . . .	73	71	4	1	3
Anhembi . . . . .	21	18	1	—	1
Anhumas (*) . . . . .	...	...	...	...	...
Aparecida . . . . .	444	418	9	4	5
Apiai . . . . .	—	—	—	—	—
Araçatuba . . . . .	971	956	26	...	...
Araçoiaba da Serra . . . . .	14	8	—	—	—
Araraquara . . . . .	1 372	1 044	112	45	67
Araras . . . . .	647	645	10	2	8
Arealva . . . . .	1	—	1	1	—
Areias . . . . .	3	2	—	—	—
Ariranha . . . . .	40	36	4	4	—
Artur Nogueira . . . . .	65	62	2	—	2
Assis . . . . .	957	952	21	...	...
Atibaia . . . . .	205	191	4	—	4
Auriflamma . . . . .	—	—	—	—	—
Avaí . . . . .	15	13	—	—	—
Avanhandava . . . . .	50	49	—	—	—
Avaré . . . . .	521	444	14	3	11
Balbinos (*) . . . . .	...	—	—	—	—
Bálsamo . . . . .	1	—	—	—	—
Bananal . . . . .	20	19	5	5	—
Bariri . . . . .	331	325	12	...	...
Barra Bonita . . . . .	180	169	3	—	3
Barretos . . . . .	2 216	1 870	44	7	37
Barrinha . . . . .	46	44	—	—	—
Barueri . . . . .	4	2	—	—	—
Bastos . . . . .	40	38	—	—	—
Batatais . . . . .	594	592	17	...	...
Bauru . . . . .	3 213	2 459	144	49	95
Bebedouro . . . . .	798	730	47	14	33
Bento de Abreu . . . . .	15	14	1	...	...
Bernardino de Campos . . . . .	124	118	4	—	4
Bilac . . . . .	34	31	—	—	—
Birigui . . . . .	629	626	10	...	...
Boa Esperança do Sul . . . . .	29	25	4	1	3
Bocaina . . . . .	179	163	5	1	4
Bofete . . . . .	15	10	2	1	1
Boituva . . . . .	87	83	4	—	4

(\*) Alfredo Marcondes, incluído em Alvares Machado; Alvares Machado, inclui os dados de Alfredo Marcondes; Andradina, inclui os dados de Murutinga do Sul; Anhumas, incluído em Regente Feijó; Balbinos, incluído em Pirajuí.

**ESTADO DE SÃO PAULO**  
**EMPRESAS TELEFÔNICAS — 1958**

APARELHOS, ASSINANTES E PESSOAL EMPREGADO,  
SEGUNDO OS MUNICÍPIOS

(continuação)

MUNICÍPIO	Aparelhos	Assinantes	Pessoal Empregado		
			Total	Homens	Mulheres
Borborema . . . . .	2	—	3	1	2
Botucatu . . . . .	1 458	1 150	57	22	35
Bragança Paulista . . . . .	918	853	31	5	26
Braúna . . . . .	3	2	1	1	—
Brodósqui . . . . .	76	76	2	—	—
Brotas . . . . .	169	162	3	—	3
Buri . . . . .	51	49	3	—	3
Buritama . . . . .	—	—	—	—	—
Buritizal . . . . .	17	15	2	1	1
Cabralia Paulista . . . . .	15	14	—	—	—
Cabreúva . . . . .	50	47	4	1	3
Caçapava . . . . .	386	350	19	12	7
Cachoeira Paulista . . . . .	386	382	19	8	11
Caconde . . . . .	32	26	—	—	—
Cafelândia . . . . .	342	322	8	1	7
Caiabu (*) . . . . .	—	—	—	—	—
Caiuá . . . . .	20	19	1	—	—
Cajobi . . . . .	44	43	—	—	—
Cajuru . . . . .	189	183	7	1	6
Campinas . . . . .	11 758	8 632	237	130	107
Campos do Jordão . . . . .	833	487	24	—	—
Campos Novos Paulista . . . . .	—	—	—	—	—
Cananéia . . . . .	—	—	—	—	—
Cândido Mota . . . . .	174	173	4	—	—
Capão Bonito . . . . .	120	113	6	1	5
Capivari . . . . .	285	250	6	2	4
Caraguatatuba . . . . .	—	—	—	—	—
Cardoso . . . . .	25	23	3	1	2
Casa Branca . . . . .	297	293	13	—	—
Castilho . . . . .	—	—	—	—	—
Catanduba . . . . .	1 105	1 097	38	—	—
Cedral . . . . .	15	14	1	—	—
Cerqueira César . . . . .	69	63	—	—	—
Cerquillo . . . . .	24	24	—	—	—
Charqueada . . . . .	13	11	2	1	1
Chavantes . . . . .	130	111	4	—	4
Clementina . . . . .	—	—	—	—	—
Colina . . . . .	203	170	3	—	3
Conchal . . . . .	75	70	2	—	2
Conchas . . . . .	115	110	4	—	4
Cordeirópolis . . . . .	87	82	3	—	—
Coroados . . . . .	6	5	1	—	—
Corumbataí . . . . .	27	27	1	—	1
Cosmópolis . . . . .	65	63	1	—	1
Cosmorama . . . . .	1	—	1	—	—
Cotia . . . . .	17	11	—	—	—
Cravinhos . . . . .	237	200	8	3	5
Cruzeiro . . . . .	439	372	25	4	21
Cubatão . . . . .	228	100	1	1	—
Cunha . . . . .	—	—	—	—	—
Descalvado . . . . .	168	167	4	—	—
Divinolândia . . . . .	39	38	1	—	—
Dois Córregos . . . . .	276	261	7	1	6
Dourado . . . . .	92	90	4	2	2
Dracena . . . . .	365	349	11	—	—
Duartina . . . . .	168	150	9	—	—

(\*) Caiabu, incluído em Indiana.

## ESTADO DE SÃO PAULO

## EMPRESAS TELEFÔNICAS — 1958

APARELHOS, ASSINANTES E PESSOAL EMPREGADO,  
SEGUNDO OS MUNICÍPIOS

(continuação)

MUNICÍPIO	Aparelhos	Assinantes	Pessoal Empregado		
			Total	Homens	Mulheres
Echaporã . . . . .	1	—	1	1	—
Eldorado . . . . .	4	—	4	4	—
Elias Fausto . . . . .	9	6	2	1	1
Estrêla d'Oeste . . . . .	—	—	—	—	—
Fartura . . . . .	154	149	11	6	5
Fernandópolis . . . . .	275	272	4	...	...
Fernando Prestes . . . . .	20	15	2	...	...
Ferraz de Vasconcelos . . . . .	68	65	—	—	—
Flora Rica . . . . .	—	—	—	—	—
Flórida Paulista . . . . .	1	—	—	—	—
Florinea . . . . .	—	—	—	—	—
Franca . . . . .	1 581	1 567	43	22	21
Franco da Rocha . . . . .	29	26	—	—	—
Gália . . . . .	143	124	8	—	8
Garça . . . . .	896	817	28	3	25
Gastão Vidigal . . . . .	—	—	—	—	—
General Salgado . . . . .	—	—	—	—	—
Getulina . . . . .	126	119	10	2	8
Glicério . . . . .	28	23	—	—	—
Guaíçara . . . . .	17	16	—	—	—
Guaimbê . . . . .	41	39	3	1	2
Guaíra . . . . .	114	108	5	1	4
Guapiaçu . . . . .	1	—	1	...	...
Guapiara . . . . .	—	—	—	—	—
Guará . . . . .	52	48	3	2	1
Guaraçá . . . . .	46	45	3	...	...
Guaraci . . . . .	54	52	—	—	—
Guarantã . . . . .	69	67	—	—	—
Guararapes . . . . .	290	287	8	...	...
Guararema . . . . .	18	17	1	—	1
Guaratinguetá . . . . .	762	522	40	15	25
Guareí (*) . . . . .	...	—	—	—	—
Guariba . . . . .	104	85	4	—	4
Guarujá . . . . .	353	202	1	1	—
Guarulhos . . . . .	123	95	4	—	4
Herculândia . . . . .	25	25	—	—	—
Iacanga . . . . .	4	3	1	...	...
Ibaté . . . . .	44	37	4	—	4
Ibirá . . . . .	40	37	1	...	...
Ibirarema . . . . .	2	1	—	—	—
Ibitinga . . . . .	344	320	7	1	6
Ibiúna . . . . .	100	98	6	3	3
Icém . . . . .	10	10	1	—	1
Iepê (x) . . . . .	...	...	...	...	...
Igarçu do Tietê . . . . .	—	—	—	—	—
Igarapava . . . . .	240	236	8	4	4
Igaratá . . . . .	—	—	—	—	—
Iguape . . . . .	—	—	—	—	—
Ilhabela . . . . .	—	—	—	—	—
Indaiatuba . . . . .	120	110	4	—	4
Indiana (*) . . . . .	35	34	1	...	...
Indiaporã . . . . .	—	—	—	—	—
Ipauçu . . . . .	105	82	4	—	4
Iporanga . . . . .	—	—	—	—	—
Ipuã . . . . .	18	14	3	1	2

(\*) Guareí, incluído em Itapetininga; Iepê, incluído em Rancharta; Indiana, inclui os dados de Calabu.

**ESTADO DE SÃO PAULO**  
**EMPRESAS TELEFÔNICAS — 1958**

APARELHOS, ASSINANTES E PESSOAL EMPREGADO,  
SEGUNDO OS MUNICÍPIOS

(continuação)

MUNICÍPIO	Aparelhos	Assinantes	Pessoal Empregado		
			Total	Homens	Mulheres
Itacemópolis . . . . .	59	58	—	—	—
Irapuã . . . . .	20	19	3	1	2
Irapuru . . . . .	1	—	—	—	—
Itaberá . . . . .	2	2	—	—	—
Itaí . . . . .	1	—	2	—	2
Itajobi . . . . .	19	16	2	...	...
Itaju . . . . .	14	13	1	...	...
Itanhaém . . . . .	27	23	—	—	—
Itapeçerica da Serra . . . . .	86	84	—	—	—
Itapetininga (*) . . . . .	692	658	17	3	14
Itapeva . . . . .	145	130	14	4	10
Itapira . . . . .	739	650	23	4	19
Itápolis . . . . .	341	318	7	1	6
Itaporanga . . . . .	—	—	—	—	—
Itapuã . . . . .	61	44	4	—	4
Itaquaquecetuba . . . . .	1	1	—	—	—
Itararé . . . . .	305	296	8	3	5
Itariri . . . . .	—	—	—	—	—
Itatiba . . . . .	292	264	7	1	6
Itatinga . . . . .	108	98	5	1	4
Itirapina . . . . .	52	48	1	1	—
Itirapuã . . . . .	17	15	2	...	...
Itu . . . . .	636	561	23	3	20
Ituverava . . . . .	98	96	3	1	2
Jaborandi . . . . .	21	19	—	—	—
Jaboticabal . . . . .	460	393	31	3	28
Jacareí . . . . .	845	789	19	2	17
Jacupiranga . . . . .	—	—	—	—	—
Jaguariúna . . . . .	81	80	2	1	1
Jales . . . . .	—	—	—	—	—
Jambeiro . . . . .	—	—	—	—	—
Jardinópolis . . . . .	252	249	8	2	6
Jarinu . . . . .	26	23	1	—	1
Jaú . . . . .	1 218	874	43	16	27
Joanópolis . . . . .	24	22	4	1	3
José Bonifácio . . . . .	74	73	1	...	...
Júlio Mesquita . . . . .	1	1	—	—	—
Jundiá . . . . .	2 930	2 882	63	23	40
Junqueirópolis . . . . .	105	101	—	—	—
Juquiá . . . . .	—	—	—	—	—
Lagoinha . . . . .	—	—	—	—	—
Laranjal Paulista . . . . .	153	145	5	1	4
Lavinia . . . . .	20	19	1	...	...
Lavrinhas . . . . .	18	18	—	—	—
Leme . . . . .	350	348	7	1	6
Lençóis Paulista . . . . .	246	213	7	2	5
Limeira . . . . .	2 071	2 062	41	...	...
Lins . . . . .	493	380	40	14	26
Lorena . . . . .	657	595	13	1	12
Lucélia . . . . .	292	284	26	...	...
Lucianópolis . . . . .	14	13	1	...	...
Lupércio . . . . .	—	—	—	—	—
Lutécia . . . . .	7	5	3	1	2
Macatuba . . . . .	52	50	3	—	3
Macaubal . . . . .	—	—	—	—	—

(\*) Itapetininga, inclui os dados de Guareí e Sarapuã.

**ESTADO DE SÃO PAULO**  
**EMPRESAS TELEFÔNICAS — 1958**

**APARELHOS, ASSINANTES E PESSOAL EMPREGADO,**  
**SEGUNDO OS MUNICÍPIOS**

(continuação)

MUNICÍPIO	Aparelhos	Assinantes	Pessoal Empregado		
			Total	Homens	Mulheres
Magda . . . . .	—	—	—	—	—
Mairiporã . . . . .	92	85	4	1	3
Manduri . . . . .	23	20	—	—	—
Marabá Paulista (*) . . . . .	...	...	...	...	...
Maracá . . . . .	38	37	—	—	—
Mariápolis . . . . .	1	—	—	—	—
Marília . . . . .	1 944	1 610	52	21	31
Martinópolis . . . . .	227	224	5	...	...
Matão . . . . .	191	144	9	1	8
Mauá . . . . .	200	192	6	...	...
Miguelópolis . . . . .	62	61	3	2	1
Mineiros do Tietê . . . . .	58	57	—	—	—
Miracatu . . . . .	—	—	—	—	—
Mirandópolis . . . . .	143	141	5	...	...
Mirante do Paranapanema (*) . . . . .	...	...	...	...	...
Mirassol . . . . .	254	251	8	...	...
Mococa . . . . .	676	619	19	2	17
Mogi das Cruzes . . . . .	1 300	1 080	32	7	25
Mogi-Guaçu . . . . .	176	148	4	—	4
Mogi-Mirim . . . . .	363	323	37	17	20
Monte Alegre do Sul . . . . .	22	20	1	—	1
Monte Alto . . . . .	296	277	9	...	...
Monte Aprazível . . . . .	131	129	4	...	...
Monte Azul Paulista . . . . .	233	210	4	—	4
Monte Castelo . . . . .	—	—	—	—	—
Monteiro Lobato . . . . .	2	—	—	—	—
Monte Mor . . . . .	90	88	3	1	2
Morro Agudo . . . . .	67	65	2	...	...
Murutinga do Sul (*) . . . . .	...	—	—	—	—
Natividade da Serra . . . . .	—	—	—	—	—
Nazaré Paulista . . . . .	18	16	3	1	2
Neves Paulista . . . . .	69	67	3	...	...
Nhandeara . . . . .	1	—	1	...	...
Nipoá . . . . .	1	—	1	...	...
Nova Aliança . . . . .	11	10	1	...	...
Nova Europa . . . . .	—	—	—	—	—
Nova Granada . . . . .	60	59	3	...	...
Novo Horizonte . . . . .	243	240	9	...	...
Nuporanga . . . . .	40	38	2	...	...
Óleo . . . . .	14	10	4	1	3
Olimpia . . . . .	1 017	914	34	5	29
Oriente . . . . .	32	30	—	—	—
Orlândia . . . . .	239	230	14	...	...
Oscar Bressane . . . . .	—	—	—	—	—
Oswaldo Cruz . . . . .	433	423	15	...	...
Ourinhos . . . . .	453	381	51	15	36
Ouro Verde . . . . .	—	—	—	—	—
Pacaembu . . . . .	1	—	—	—	—
Palestina . . . . .	1	—	1	...	...
Palmital . . . . .	280	277	5	...	...
Panorama . . . . .	—	—	—	—	—
Paraguçu Paulista . . . . .	399	396	7	...	...
Paraibuna . . . . .	—	—	—	—	—
Paraíso . . . . .	14	13	2	2	—
Paranapanema . . . . .	3	—	2	—	2

(\*) Marabá Paulista, incluído em Presidente Venceslau; Mirante do Paranapanema, incluído em Santo Anastácio; Murutinga do Sul, incluído em Andradina.



## ESTADO DE SÃO PAULO

## EMPRESAS TELEFÔNICAS — 1958

APARELHOS, ASSINANTES E PESSOAL EMPREGADO,  
SEGUNDO OS MUNICÍPIOS

(continuação)

MUNICÍPIO	Aparelhos	Assinantes	Pessoal Empregado		
			Total	Homens	Mulheres
Parapuã . . . . .	1	—	—	—	—
Pariquera-Açu . . . . .	—	—	—	—	—
Patrocínio Paulista . . . . .	96	88	4	...	...
Paulicéia . . . . .	—	—	—	—	—
Paulo de Faria . . . . .	84	83	—	—	—
Pederneras . . . . .	337	314	7	1	6
Pedregulho . . . . .	70	68	5	...	...
Pedreira . . . . .	152	134	4	—	4
Pedro de Toledo . . . . .	—	—	—	—	—
Penápolis . . . . .	283	245	22	2	20
Pereira Barreto . . . . .	—	—	—	—	—
Pereiras . . . . .	39	36	—	—	—
Piacatu . . . . .	—	—	—	—	—
Piedade . . . . .	120	108	—	—	—
Pilar do Sul . . . . .	—	—	—	—	—
Pindamonhangaba . . . . .	482	403	16	...	...
Pindorama . . . . .	59	56	3	...	...
Pinhal . . . . .	388	378	14	4	10
Piquerobi . . . . .	20	19	1	...	...
Piquete . . . . .	2	1	1	—	1
Piracaia . . . . .	47	45	—	—	—
Piracicaba . . . . .	2 554	2 128	65	21	44
Piraju . . . . .	512	493	22	3	19
Pirajuí (*) . . . . .	597	540	18	1	17
Pirangi . . . . .	1	—	1	...	...
Pirapózinho . . . . .	50	49	2	...	...
Pirassununga . . . . .	399	397	12	...	...
Piratininga . . . . .	164	149	5	1	4
Pitangueiras . . . . .	85	83	—	—	—
Planalto . . . . .	—	—	—	—	—
Platina . . . . .	—	—	—	—	—
Poá . . . . .	105	85	—	—	—
Poloni . . . . .	100	88	4	...	...
Pompéia . . . . .	208	188	5	1	4
Pongá . . . . .	28	26	4	1	3
Pontal . . . . .	73	62	2	1	1
Porangaba . . . . .	23	18	3	2	1
Pôrto Feliz . . . . .	287	247	6	1	5
Pôrto Ferreira . . . . .	63	62	2	...	...
Potirendaba . . . . .	19	18	1	...	...
Presidente Alves . . . . .	105	90	4	—	4
Presidente Bernardes . . . . .	107	106	4	...	...
Presidente Epitácio . . . . .	160	159	5	...	...
Presidente Prudente . . . . .	1 322	1 305	105	...	...
Presidente Venceslau (*) . . . . .	451	448	9	...	...
Promissão . . . . .	195	166	5	—	5
Quatá . . . . .	95	93	1	...	...
Queluz . . . . .	67	63	2	2	—
Quintana . . . . .	27	20	...	...	...
Rancharia (*) . . . . .	308	306	9	...	...
Redenção da Serra . . . . .	5	3	1	—	1
Regente Feijó (*) . . . . .	139	136	4	...	...
Reginópolis (*) . . . . .	—	—	—	—	—
Registro . . . . .	—	—	—	—	—
Ribeira . . . . .	—	—	—	—	—

(\*) Pirajuí, inclui os dados de Balbinos, Reginópolis e Uru; Presidente Venceslau, inclui os dados de Marabá Paulista; Rancharia, inclui os dados de Iepê; Regente Feijó, inclui os dados de Anhumas e Taciba; Reginópolis, incluído em Pirajuí.

## ESTADO DE SÃO PAULO

## EMPRESAS TELEFÔNICAS — 1958

APARELHOS, ASSINANTES E PESSOAL EMPREGADO,  
SEGUNDO OS MUNICÍPIOS

(continuação)

MUNICÍPIO	Aparelhos	Assinantes	Pessoal Empregado		
			Total	Homens	Mulheres
Ribeirão Bonito . . . . .	141	123	5	—	5
Ribeirão Branco . . . . .	—	—	—	—	—
Ribeirão Pires . . . . .	94	79	—	—	—
Ribeirão Preto . . . . .	4 760	4 752	115	38	77
Ribeirão Vermelho do Sul . . . . .	—	—	—	—	—
Rifaina . . . . .	1	—	1	...	...
Rincão . . . . .	57	48	5	—	5
Rinópolis . . . . .	91	88	—	—	—
Rio Claro . . . . .	944	789	35	6	29
Rio das Pedras . . . . .	61	56	—	—	—
Riolândia . . . . .	23	23	—	—	—
Rubiácea . . . . .	26	19	7	...	...
Sabino . . . . .	15	12	2	—	2
Sales Oliveira . . . . .	72	70	2	...	...
Salesópolis . . . . .	38	36	6	4	2
Salto . . . . .	107	82	5	—	5
Salto de Pirapora . . . . .	25	18	1	—	1
Salto Grande . . . . .	8	3	—	—	—
Santa Adélia . . . . .	62	59	3	...	...
Santa Bárbara d'Oeste . . . . .	150	144	5	2	3
Santa Bárbara do Rio Pardo . . . . .	24	20	4	1	3
Santa Branca . . . . .	122	117	4	1	3
Santa Cruz da Conceição . . . . .	27	26	2	1	1
Santa Cruz das Palmeiras . . . . .	174	163	5	2	3
Santa Cruz do Rio Pardo . . . . .	418	400	8	1	7
Santa Fé do Sul . . . . .	—	—	—	—	—
Santa Gertrudes . . . . .	34	23	—	—	—
Santa Isabel . . . . .	5	4	—	—	—
Santa Mercedes . . . . .	—	—	—	—	—
Santana de Parnaíba . . . . .	2	—	—	—	—
Santa Rita do Passa Quatro . . . . .	210	196	10	4	6
Santa Rosa de Viterbo . . . . .	98	96	3	—	3
Santo Anastácio (*) . . . . .	305	302	8	...	...
Santo André . . . . .	4 910	4 451	126	...	...
Santo Antônio da Alegria . . . . .	1	—	1	...	...
Santo Antônio de Posse . . . . .	39	79	2	1	1
Santo Antônio do Jardim . . . . .	14	10	3	1	2
Santos . . . . .	25 149	18 095	285	143	142
São Bento do Sapucaí . . . . .	49	46	5	...	...
São Bernardo do Campo . . . . .	1 389	1 253	6	...	...
São Caetano do Sul . . . . .	2 980	2 308	6	...	...
São Carlos . . . . .	1 207	1 064	34	4	30
São João da Boa Vista . . . . .	611	563	35	6	29
São Joaquim da Barra . . . . .	233	229	6	...	...
São José da Bela Vista . . . . .	14	14	1	—	1
São José do Barreiro . . . . .	19	16	1	—	1
São José do Rio Pardo . . . . .	682	673	17	...	...
São José do Rio Preto . . . . .	2 025	2 008	85	...	...
São José dos Campos . . . . .	945	762	37	6	31
São Luís do Paraitinga . . . . .	1	—	3	1	2
São Manuel . . . . .	475	394	11	1	10
São Miguel Arcanjo . . . . .	—	—	—	—	—
São Paulo . . . . .	233 195	156 376	3 874	1 923	1 951
São Pedro . . . . .	101	93	6	1	5
São Pedro do Turvo . . . . .	26	24	5	1	4

(\*) Santo Anastácio, inclui os dados de Mirante do Paranapanema.

**ESTADO DE SÃO PAULO**  
**EMPRESAS TELEFÔNICAS — 1958**

APARELHOS, ASSINANTES E PESSOAL EMPREGADO,  
SEGUNDO OS MUNICÍPIOS

(conclusão)

MUNICÍPIO	Aparelhos	Assinantes	Pessoal Empregado		
			Total	Homens	Mulheres
São Roque . . . . .	620	548	20	3	17
São Sebastião . . . . .	—	—	—	—	—
São Sebastião da Gramma . . . . .	93	80	3	...	...
São Simão . . . . .	156	121	8	1	7
São Vicente . . . . .	1 022	772	32	—	32
Sarapuí (*) . . . . .	...	—	—	—	—
Serra Azul . . . . .	33	28	3	—	3
Serrana . . . . .	36	29	—	—	—
Serra Negra . . . . .	178	171	9	2	7
Sertãozinho . . . . .	317	286	10	2	8
Severínia . . . . .	56	54	—	—	—
Silveiras . . . . .	3	2	—	—	—
Socorro . . . . .	178	171	5	1	4
Sorocaba . . . . .	2 853	2 104	120	40	80
Sumaré . . . . .	72	70	2	1	1
Suzano . . . . .	144	133	—	—	—
Tabapuã . . . . .	44	42	1	...	...
Tabatinga . . . . .	92	89	4	1	3
Taciba (*) . . . . .	...	...	...	...	...
Talaçu . . . . .	—	—	—	—	—
Taiúva . . . . .	60	57	—	—	—
Tambaú . . . . .	164	159	4	1	3
Tanabi . . . . .	104	103	4	...	...
Tapiratiba . . . . .	62	54	...	...	...
Taquaritinga . . . . .	500	465	14	2	12
Taquarituba . . . . .	3	—	3	—	3
Tatuí . . . . .	426	408	11	2	9
Taubaté . . . . .	1 272	951	60	24	36
Terra Roxa . . . . .	75	64	—	—	—
Tietê . . . . .	348	335	18	4	14
Timburi . . . . .	27	25	2	—	2
Torrinha . . . . .	31	27	5	1	4
Tremembé . . . . .	105	53	4	—	4
Tupã . . . . .	1 214	1 204	33	...	...
Tupi Paulista . . . . .	1	—	—	—	—
Ubatuba . . . . .	101	99	6	2	4
Ubirajara . . . . .	10	7	2	—	2
Uchoa . . . . .	13	12	2	...	...
Uru (*) . . . . .	...	—	—	—	—
Urupês . . . . .	73	69	2	...	...
Valentim Gentil . . . . .	1	—	1	...	...
Valinhos . . . . .	235	227	9	4	5
Valparaíso . . . . .	137	135	5	...	...
Vargem Grande do Sul . . . . .	276	274	7	...	...
Vera Cruz . . . . .	198	183	6	1	5
Vinhedo . . . . .	150	144	4	1	3
Viradouro . . . . .	63	60	3	—	3
Votuporanga . . . . .	491	488	10	...	...
<b>ESTADO (**)</b> . . . . .	<b>374 281</b>	<b>276 379</b>	<b>7 819</b>	<b>2 879</b>	<b>4 900</b>

(\*) Sarapuí, incluído em Itapetininga; Taciba incluído em Regente Feijó; Uru, incluído em Pirajuí.

(\*\*) No total "Pessoal Empregado" estão incluídos 340 não especificados.

INFORMANTES: Empresas Telefônicas.

**ESTADO DE SÃO PAULO**  
**EMPRESAS TELEFÔNICAS -- 1950/1958**

**1. NÚMERO DE EMPRESAS, SEGUNDO A PROPRIEDADE, NÚMERO DE ASSINANTES, ESTAÇÕES E MUNICÍPIOS SERVIDOS**

ANOS	Empresas, segundo a propriedade				Assinantes	Estações ou centros	Municípios servidos
	Total	Estadual	Municipal	Particular			
1950 . . . . .	61	1	20	40	141 782	362	321
1951 . . . . .	67	1	24	42	159 061	367	324
1952 . . . . .	67	1	24	42	179 275	372	328
1953 . . . . .	69	1	23	45	199 232	378	331
1954 . . . . .	81	1	34	46	217 917	388	351
1955 . . . . .	85	1	35	49	234 656	424	382
1956 . . . . .	87	1	38	48	246 102	428	387
1957 . . . . .	99	1	47	51	257 969	436	395
1958 . . . . .	113	1	60	52	276 379	456	401

**2. NÚMERO DE APARELHOS**

ANOS	Total	A serviço da empresa	A serviço de repartições	A serviço de particulares	A serviço do público
1950 . . . . .	184 535	1 483	7 700	172 990	2 362
1951 . . . . .	207 218	1 566	8 602	196 255	795
1952 . . . . .	236 726	1 532	9 014	225 344	836
1953 . . . . .	259 839	1 744	9 958	247 183	954
1954 . . . . .	286 008	1 756	11 139	271 870	1 243
1955 . . . . .	310 907	1 855	11 180	291 554	6 318
1956 . . . . .	330 455	2 001	12 107	309 750	6 597
1957 . . . . .	346 537	2 018	12 824	323 637	8 058
1958 . . . . .	374 281	2 319	13 737	348 421	9 804

INFORMANTES: Empresas Telefônicas.

## ESTADO DE SÃO PAULO

## ESTRADAS DE FERRO — 1950/1958

## 1. COMPANHIAS EM TRÁFEGO NO ESTADO

ANO	COMPANHIAS	
	Total	Sediadas no Estado
1950 . . . . .	20	18
1951 . . . . .	18	16
1952 . . . . .	18	16
1953 . . . . .	16	14
1954 . . . . .	16	14
1955 . . . . .	16	14
1956 . . . . .	16	14
1957 . . . . .	14	12
1958 . . . . .	14	12

## 2. REDE EM TRÁFEGO NO ESTADO E ESTAÇÕES

ANO	Companhias informantes	EXTENSÃO DAS LINHAS EM TRÁFEGO (km)				
		Total	Troncos	Ramais	Extensão eletrificada (km)	Estações
1950 . . . . .	19	7 247	3 757	3 490	899	851
1951 . . . . .	17	7 326	3 791	3 535	963	845
1952 . . . . .	17	7 383	3 779	3 604	970	854
1953 . . . . .	15	7 312	3 708	3 604	1 022	854
1954 . . . . .	15	7 280	3 667	3 613	1 148	853
1955 . . . . .	16	7 611	3 939	3 672	1 187	909
1956 . . . . .	16	7 527	3 939	3 588	1 187	837
1957 . . . . .	13	7 498	3 885	3 613	1 314	893
1958 . . . . .	12	7 123	3 613	3 510	1 862	770

## 3. PESSOAL EMPREGADO, EM 31/12, PELAS COMPANHIAS SEDIADAS NO ESTADO

ANO	Companhias informantes	PESSOAL EMPREGADO					
		Total	Na administração	No tráfego	Na locomoção	Na via permanente	Em outros setores
1950 . . . . .	16	62 844	6 521	16 895	24 061	11 509	3 853
1951 . . . . .	14	62 495	6 658	18 945	23 871	11 640	1 381
1952 . . . . .	16	63 993	7 056	23 877	18 862	12 747	1 451
1953 . . . . .	14	62 866	7 697	24 092	18 613	11 345	1 119
1954 . . . . .	14	65 566	8 238	24 133	19 450	12 896	849
1955 . . . . .	13	65 925	8 442	23 955	18 424	12 887	2 217
1956 . . . . .	13	64 744	9 004	23 373	17 823	12 250	2 294
1957 . . . . .	12	64 485	7 705	22 715	17 762	13 291	3 012
1958 . . . . .	12	64 621	7 433	25 735	9 285	13 759	8 409

INFORMANTES: Companhias de Estradas de Ferro.

**ESTADO DE SÃO PAULO**  
**ESTRADAS DE FERRO — 1950/1958**

**4. MATERIAL RODANTE DE COMPANHIAS SEDIADAS NO ESTADO**

ANO	Companhias informantes	MATERIAL RODANTE							
		Locomotivas				Automotri- zes	Carros de pas- sagei- ros	Vagões de carga	Outros
		Total	A vapor	Elétri- cas	A óleo Diesel				
1950 . . . . .	16	1 245	1 021	135	89	37	1 323	29 291	1 015
1951 . . . . .	15	1 254	1 023	142	89	46	1 376	28 771	1 022
1952 . . . . .	15	1 247	1 015	143	89	45	1 445	28 264	1 256
1953 . . . . .	14	1 265	1 002	143	120	42	1 480	28 138	1 154
1954 . . . . .	14	1 245	976	142	127	41	1 484	28 715	1 134
1955 . . . . .	14	1 294	1 006	146	142	39	1 485	29 901	1 181
1956 . . . . .	14	1 274	978	146	150	45	1 517	30 178	1 183
1957 . . . . .	12	1 289	909	146	234	41	1 455	30 124	1 153
1958 . . . . .	12	1 324	851	143	330	98	1 386	30 495	795

**5. TRANSPORTE EFETIVO REMUNERADO NO ESTADO**  
**a) NÚMEROS ABSOLUTOS**

ANO	Companhias informantes	TRANSPORTE			
		De passageiros	De animais (cabeça)	De bagagens e encomendas (t)	De mercadorias (t)
1950 . . . . .	15	73 535 781	2 413 042	518 320	15 614 185
1951 . . . . .	14	79 719 179	2 363 445	522 937	17 865 933
1952 . . . . .	15	80 934 344	2 020 076	477 374	17 549 061
1953 . . . . .	14	85 754 375	2 483 385	416 106	17 248 676
1954 . . . . .	15	93 529 478	2 508 113	471 454	18 622 668
1955 . . . . .	15	106 556 710	2 861 625	532 217	19 494 374
1956 . . . . .	15	115 568 861	2 932 645	474 933	19 171 296
1957 . . . . .	12	105 440 578	2 998 107	456 256	17 088 459
1958 . . . . .	12	104 478 706	2 690 486	391 466	19 438 995

**b) MÉDIAS POR QUILOMETRO EM TRÁFEGO**

ANO	Companhias informantes	TRANSPORTE			
		De passageiros	De animais (cabeça)	De bagagens e encomendas (t)	De mercadorias (t)
1950 . . . . .	15	10 147	333	72	2 154
1951 . . . . .	14	10 832	323	71	2 439
1952 . . . . .	15	10 962	274	65	2 377
1953 . . . . .	14	11 728	340	57	2 359
1954 . . . . .	15	12 847	345	65	2 558
1955 . . . . .	15	14 000	376	70	2 561
1956 . . . . .	15	15 354	390	63	2 547
1957 . . . . .	12	14 062	399	60	2 279
1958 . . . . .	12	14 667	377	54	2 729

INFORMANTES: Companhias de Estradas de Ferro.

**ESTADO DE SÃO PAULO**  
**ESTRADAS DE FERRO — 1950/1958**

6. TRANSPORTE QUILOMÉTRICO REMUNERADO NO ESTADO  
a) NÚMEROS ABSOLUTOS

ANO	Compa- nhias in- formantes	TRANSPORTE — QUILOMÉTRICO			
		De passageiros	De animais (cabeça - km)	De bagagens e encomendas (tonelada - km)	De mercadorias (tonelada - km)
1950 . . . .	15	2 884 275 257	603 326 454	74 814 363	2 986 753 516
1951 . . . .	13	3 243 609 814	657 750 216	79 815 389	3 422 002 487
1952 . . . .	14	3 352 956 270	589 414 502	76 585 162	3 500 935 963
1953 . . . .	12	3 434 205 390	593 907 425	65 632 086	3 307 890 859
1954 . . . .	13	3 567 482 691	667 255 459	74 208 703	3 389 694 530
1955 . . . .	14	4 328 621 021	829 994 335	100 350 442	3 701 673 259
1956 . . . .	14	4 443 365 314	885 493 494	91 305 207	3 694 094 113
1957 . . . .	12	4 192 139 856	945 784 801	88 509 362	3 369 079.907
1958 . . . .	12	4 489 660 122	833 649 986	83 291 382	3 405 891 909

b) DENSIDADES MÉDIAS DE TRÁFEGO

ANO	Compa- nhias in- formantes	TRANSPORTE — QUILOMÉTRICO			
		De passageiros (passag. - km em tráfego)	De animais (cab. - km por km em tráfego)	De bagagens e encomendas (t - km por km em tráfego)	De mercadorias (t - km por km em tráfego)
1950 . . . .	15	397 995	83 251	10 323	412 136
1951 . . . .	13	442 753	89 782	10 894	467 103
1952 . . . .	14	454 145	79 834	10 373	474 188
1953 . . . .	12	469 667	81 223	8 975	452 392
1954 . . . .	13	490 038	91 655	10 193	465 617
1955 . . . .	14	568 732	109 051	13 184	486 358
1956 . . . .	14	590 323	117 642	12 130	490 779
1957 . . . .	12	559 101	126 138	11 804	449 330
1958 . . . .	12	630 304	117 036	11 693	478 154

c) PERCURSOS MÉDIOS (km)

ANO	Compa- nhias in- formantes	PERCURSO MÉDIO			
		Por passageiro	Por animal	Por tonelada	
				Bagagens e encomendas	Mercadorias
1950 . . . .	15	39	250	144	191
1951 . . . .	13	41	278	153	192
1952 . . . .	14	41	292	160	199
1953 . . . .	12	40	239	158	191
1954 . . . .	13	38	266	157	182
1955 . . . .	14	41	290	189	189
1956 . . . .	14	38	302	192	192
1957 . . . .	12	40	315	194	197
1958 . . . .	12	42	309	212	175

INFORMANTES: Companhias de Estradas de Ferro.

## ESTADO DE SÃO PAULO

## ESTRADAS DE FERRO — 1950/1958

## 7. MOVIMENTO FINANCEIRO

## a) RECEITA DAS COMPANHIAS SEDIADAS NO ESTADO

ANO	Compa- nhas in- formantes	RECEITA (Cr\$ 1 000)					
		Total	Passa- geiros	Bagagens encomen- das e animais	Mercado- rias	Receita comple- mentar dos trans- portes	Receitas diversas
1950 . . . .	16	1 819 136	376 432	158 836	1 102 749	76 846	104 273
1951 . . . .	14	2 280 037	452 220	190 475	1 419 867	98 084	119 391
1952 . . . .	16	2 552 397	520 680	194 354	1 588 049	110 617	138 697
1953 . . . .	13	2 940 035	569 353	184 730	1 652 651	228 234	305 087
1954 . . . .	14	3 702 194	683 367	248 855	2 105 151	298 542	366 279
1955 . . . .	13	5 004 094	947 265	317 490	2 904 281	345 029	490 029
1956 . . . .	14	5 400 264	1 112 441	434 793	3 137 518	423 119	292 393
1957 . . . .	12	6 447 262	1 429 268	582 416	3 668 011	504 018	263 549
1958 . . . .	12	7 538 779	1 646 947	656 089	4 089 999	602 969	542 775

## b) DESPESA DAS COMPANHIAS SEDIADAS NO ESTADO

ANO	Compa- nhas in- formantes	DESPESA — (Cr\$ 1 000)					
		Total	Adminis- tração central	Tráfego e movi- mento	Conserva- ção do ma- terial ro- dante	Via per- manente	Despesas diversas
1950 . . . .	16	1 956 859	283 255	1 059 899	269 591	275 775	68 339
1951 . . . .	14	2 222 616	309 172	1 221 501	292 691	319 057	80 195
1952 . . . .	16	2 608 871	392 970	1 363 265	346 097	390 248	116 291
1953 . . . .	13	3 074 391	351 107	1 456 114	486 160	480 481	300 529
1954 . . . .	14	3 636 136	388 999	1 663 818	582 607	631 293	369 419
1955 . . . .	13	4 877 073	517 029	2 218 476	754 422	798 295	588 851
1956 . . . .	14	6 274 361	717 615	3 097 332	1 046 359	1 098 258	314 797
1957 . . . .	12	7 989 146	1 280 792	3 714 103	1 310 940	1 268 694	414 617
1958 . . . .	12	8 257 459	969 162	3 985 660	1 460 645	1 393 531	448 460

INFORMANTES: Companhias de Estradas de Ferro.

PESSOAL EMPREGADO EM SERVIÇOS DE TRANSPORTES DE  
COMPANHIAS SEDIADAS NO ESTADO — 1958

SERVIÇOS DE TRANSPORTE	PESSOAL EMPREGADO
Rodoviário . . . . .	31 759
Ferrovário . . . . .	64 621
Aeroviário . . . . .	5 187
De navegação . . . . .	1 622
De bondes . . . . .	6 510
TOTAL . . . . .	109 699



## ESTADO DE SÃO PAULO

## FINANÇAS FEDERAIS, ESTADUAIS E MUNICIPAIS — 1958

## 1. ARRECADAÇÃO "PER CAPITA", POR MUNICÍPIO, SEGUNDO AS

## ENTIDADES ARRECADADORAS

(continua)

MUNICÍPIO	Total geral da arrecadação	Arrecadação "per capita"		
		FEDERAL	ESTADUAL	MUNICIPAL
		Valor em cruzeiros		
Adamantina . . . . .	36 728 336	402	1 903	661
Aguai . . . . .	27 338 865	672	1 725	833
Águas da Prata . . . . .	10 425 141	268	596	810
Águas de Lindóia . . . . .	26 590 505	319	1 971	2 945
Águas de São Pedro . . . . .	5 393 587	1 254	2 786	6 618
Agudos . . . . .	124 265 756	6 579	1 668	874
Alfredo Marcondes . . . . .	13 850 310	23	539	471
Altinópolis . . . . .	19 652 559	216	1 214	408
Alto Alegre . . . . .	7 413 409	—	392	364
Álvares Florence . . . . .	8 596 058	57	796	644
Álvares Machado . . . . .	37 193 362	253	2 197	721
Álvaro de Carvalho . . . . .	6 396 810	83	530	329
Americana . . . . .	340 975 140	5 576	3 008	2 185
Américo de Campos . . . . .	9 167 232	—	598	565
Amparo . . . . .	90 699 117	709	1 344	724
Analândia . . . . .	6 603 432	599	1 037	674
Andradina . . . . .	91 172 978	294	1 832	876
Angatuba . . . . .	13 932 969	112	705	305
Anhembi . . . . .	6 769 014	76	1 241	1 051
Anhumas . . . . .	7 846 442	...	755	372
Aparecida . . . . .	58 676 283	1 035	1 139	665
Apiá . . . . .	12 594 498	76	569	266
Araçatuba . . . . .	292 277 515	626	2 346	975
Araçoiaba da Serra . . . . .	12 298 196	193	526	242
Araraquara . . . . .	390 048 454	1 269	2 718	1 578
Araras . . . . .	224 916 332	1 715	3 347	1 531
Arealva . . . . .	7 558 393	97	547	438
Areias . . . . .	3 920 232	226	678	539
Ariranha . . . . .	17 811 082	419	1 407	392
Artur Nogueira . . . . .	9 256 203	215	760	334
Assis . . . . .	111 728 426	544	1 489	920
Atibaia . . . . .	54 044 723	757	1 002	659
Auriflama . . . . .	9 788 638	—	781	292
Avai . . . . .	8 537 301	66	721	586
Avanhandava . . . . .	12 004 681	162	510	396
Avaré . . . . .	71 530 428	393	1 292	542
Balbinos . . . . .	4 652 955	—	527	712
Bálsamo . . . . .	11 244 184	75	1 259	1 030
Bananal . . . . .	16 862 156	228	758	277
Bariri . . . . .	70 273 655	594	1 767	1 787
Barra Bonita . . . . .	81 003 399	1 694	4 036	1 279
Barretos . . . . .	256 143 412	610	2 421	1 169
Barrinha . . . . .	5 867 517	—	673	390
Barueri . . . . .	55 435 431	198	1 349	383
Bastos . . . . .	11 571 477	323	1 562	823
Batatais . . . . .	60 702 686	785	1 143	714
Bauru . . . . .	450 315 640	1 321	2 615	1 494
Bebedouro . . . . .	75 466 534	635	1 355	854
Bento de Abreu . . . . .	8 688 761	91	651	589
Bernardino de Campos . . . . .	23 089 017	236	1 117	1 183
Bilac . . . . .	24 817 393	137	908	694
Birigui . . . . .	94 099 580	546	1 743	837
Boa Esperança do Sul . . . . .	9 742 408	167	820	589
Bocaina . . . . .	8 662 550	297	686	...
Bofete . . . . .	4 708 405	—	500	420

## ESTADO DE SÃO PAULO

 FINANÇAS FEDERAIS, ESTADUAIS E MUNICIPAIS — 1958  
 1. ARRECADAÇÃO "PER CAPITA", POR MUNICÍPIO, SEGUNDO AS  
 ENTIDADES ARRECADADORAS

(continuação)

MUNICÍPIO	Total geral da arrecadação	Arrecadação "per capita"		
		FEDERAL	ESTADUAL	MUNICIPAL
Valor em cruzeiros				
Boituva . . . . .	20 356 469	504	1 213	1 254
Borborema . . . . .	14 859 795	138	787	805
Botucatu . . . . .	140 984 658	692	1 429	1 036
Bragança Paulista . . . . .	131 701 331	660	1 183	608
Braúna . . . . .	9 802 581	—	416	434
Erodósqui . . . . .	12 521 202	289	737	540
Brotas . . . . .	23 187 998	121	714	760
Buri . . . . .	8 249 047	43	621	519
Buritama . . . . .	11 311 396	29	455	588
Buritizal . . . . .	2 146 600	—	863	...
Cabrália Paulista . . . . .	6 684 496	97	891	681
Cabreúva . . . . .	9 091 496	315	607	339
Caçapava . . . . .	36 858 526	398	626	619
Cachoeira Paulista . . . . .	15 045 673	212	607	321
Caconde . . . . .	16 474 000	125	571	414
Cafelândia . . . . .	61 147 323	308	1 130	858
Caiabu . . . . .	4 149 668	—	320	...
Caiuá . . . . .	2 360 836	—	1 094	...
Cajobi . . . . .	13 738 330	197	709	905
Cajuru . . . . .	17 723 704	106	595	390
Campinas . . . . .	975 004 587	1 916	3 366	...
Campos do Jordão . . . . .	61 336 808	292	1 146	2 584
Campos Novos Paulista . . . . .	3 198 432	440	673	...
Cananéia . . . . .	4 439 602	199	340	294
Cândido Mota . . . . .	33 763 984	232	768	727
Capão Bonito . . . . .	19 385 848	92	452	154
Capivari . . . . .	99 991 402	1 006	1 893	1 476
Caraguatatuba . . . . .	18 106 339	222	722	1 202
Cardoso . . . . .	8 865 220	58	447	528
Casa Branca . . . . .	42 028 226	300	1 046	690
Castilho . . . . .	9 474 884	37	441	452
Catanduva . . . . .	193 062 836	723	1 953	1 145
Cedral . . . . .	16 250 536	169	903	687
Cerqueira César . . . . .	14 961 042	224	1 024	346
Cerquilha . . . . .	15 628 900	671	1 632	751
Charqueada . . . . .	12 311 315	—	1 978	...
Chavantes . . . . .	24 171 720	370	1 089	544
Clementina (*). . . . .	10 635 007	—	287	327
Colina . . . . .	29 510 043	355	1 188	426
Conchal . . . . .	12 114 321	423	1 609	815
Conchas . . . . .	17 201 484	225	939	706
Cordeirópolis . . . . .	31 372 131	1 776	1 487	837
Coroados . . . . .	6 377 823	181	566	479
Corumbataí . . . . .	5 910 161	827	1 226	906
Cosmópolis . . . . .	39 198 584	1 977	2 939	774
Cosmorama . . . . .	12 846 833	194	790	627
Cotia . . . . .	119 343 210	2 512	1 976	350
Cravinhos . . . . .	24 727 107	389	1 010	482
Cruzeiro . . . . .	151 206 532	1 022	3 797	1 337
Cubatão . . . . .	134 499 560	1 750	3 010	1 125
Cunha . . . . .	10 473 157	38	295	181
Descalvado . . . . .	47 102 369	1 588	1 596	582
Divinolândia . . . . .	10 801 909	—	595	565
Dois Córregos . . . . .	31 670 623	497	1 412	742
Dourado . . . . .	11 074 317	375	683	680

## ESTADO DE SÃO PAULO

 FINANÇAS FEDERAIS, ESTADUAIS E MUNICIPAIS — 1958  
 1. ARRECADAÇÃO "PER CAPITA", POR MUNICÍPIO, SEGUNDO AS  
 ENTIDADES ARRECADADORAS

(continuação)

MUNICÍPIO	Total geral da arrecadação	Arrecadação "per capita"		
		FEDERAL	ESTADUAL	MUNICIPAL
Valor em cruzeiros				
Dracena . . . . .	65 567 259	235	1 108	637
Duartina . . . . .	28 348 713	339	1 328	594
Echaporã . . . . .	15 834 800	64	630	816
Eldorado . . . . .	7 151 440	58	174	410
Elias Fausto . . . . .	13 780 747	902	2 621	834
Estrêla d'Oeste . . . . .	16 641 918	—	495	290
Fartura . . . . .	11 896 159	147	636	...
Fernandópolis . . . . .	77 487 962	305	1 368	758
Fernando Prestes . . . . .	8 987 228	89	827	1 499
Ferraz de Vasconcelos . . . . .	17 636 811	685	937	549
Flora Rica . . . . .	4 942 923	18	290	155
Flórida Paulista . . . . .	34 314 797	114	702	549
Florínea . . . . .	3 467 748	—	734	...
Franca . . . . .	249 829 051	1 564	1 475	693
Franco da Rocha . . . . .	78 368 811	1 168	1 103	410
Gália . . . . .	27 110 480	255	830	452
Garça (*). . . . .	127 332 986	389	1 506	1 471
Gastão Vidigal . . . . .	4 491 853	—	401	471
General Salgado . . . . .	5 750 634	—	708	...
Getulina . . . . .	36 022 471	233	963	905
Glicério . . . . .	6 986 434	450	566	453
Guaíçara . . . . .	8 788 511	6	489	304
Guaimbê . . . . .	12 372 204	—	713	754
Guaiçara . . . . .	38 227 732	217	1 053	1 095
Guapiaçu . . . . .	8 300 196	—	828	715
Guapiara . . . . .	10 226 877	79	598	243
Garça . . . . .	24 588 897	267	2 093	...
Guaraçai . . . . .	17 626 130	84	1 023	574
Guaraci . . . . .	11 604 555	114	838	350
Guarantã . . . . .	15 565 130	61	616	388
Guararapes . . . . .	61 401 455	293	1 278	845
Guararema . . . . .	16 369 668	946	400	423
Guaratinguetá . . . . .	171 462 442	1 013	1 454	1 189
Guareí . . . . .	5 158 587	21	383	272
Guariba . . . . .	68 988 806	2 689	3 825	772
Guarujá . . . . .	107 281 688	232	1 295	3 382
Guarulhos . . . . .	368 146 499	1 726	2 113	902
Herculândia . . . . .	16 947 199	156	1 099	1 023
Iacanga . . . . .	13 783 119	181	1 177	690
Ibaté . . . . .	12 599 082	—	1 799	790
Ibirá . . . . .	15 766 368	203	867	844
Ibirarema . . . . .	13 980 846	630	1 115	1 641
Ibitinga . . . . .	46 749 883	428	1 088	664
Ibiúna . . . . .	16 827 827	67	372	346
Icém . . . . .	6 346 291	—	459	878
Iepê . . . . .	17 652 930	—	843	331
Igarapu do Tietê . . . . .	7 628 821	—	596	478
Igarapava . . . . .	46 053 850	384	826	646
Igaratá . . . . .	1 138 321	—	313	...
Iguape . . . . .	7 596 139	164	406	...
Ilhabela . . . . .	2 168 791	134	329	...
Indaiatuba . . . . .	28 012 185	...	2 245	...
Indiana . . . . .	12 521 142	218	1 379	1 612
Indiaporã . . . . .	14 014 499	2 551	626	497
Ipauçu . . . . .	34 887 727	482	1 615	1 101

## ESTADO DE SÃO PAULO

 FINANÇAS FEDERAIS, ESTADUAIS E MUNICIPAIS — 1958  
 1. ARRECAÇÃO "PER CAPITA", POR MUNICÍPIO, SEGUNDO AS  
 ENTIDADES ARRECADADORAS

(continuação)

MUNICÍPIO	Total geral da arrecadação	Arrecadação "per capita"		
		FEDERAL	ESTADUAL	MUNICIPAL
Valor em cruzeiros				
Iporanga . . . . .	1 628 588	39	158	...
Ipuã . . . . .	13 126 853	96	894	693
Iracemápolis . . . . .	56 808 543	2 890	3 810	1 931
Irapuã . . . . .	9 658 526	102	891	615
Irapuru . . . . .	28 101 468	94	1 072	601
Itaberá . . . . .	8 239 719	56	595	217
Itaí . . . . .	14 141 169	182	732	475
Itajobi . . . . .	19 909 747	148	909	627
Itaju . . . . .	5 274 729	—	475	655
Itanhaém . . . . .	39 565 582	151	989	1 876
Itapacerica da Serra . . . . .	38 962 307	49	740	219
Itapetininga . . . . .	94 083 741	378	943	806
Itapeva . . . . .	72 900 559	963	1 007	375
Itapira . . . . .	90 608 144	891	1 195	537
Itápolis . . . . .	53 675 905	345	1 145	968
Itaporanga . . . . .	8 608 546	53	323	222
Itapuí . . . . .	22 483 477	206	877	793
Itaquaquecetuba . . . . .	19 210 687	587	704	714
Itararé . . . . .	45 459 436	513	1 187	601
Itariri . . . . .	8 731 393	47	351	959
Itatiba . . . . .	170 560 451	5 700	2 056	1 183
Itatinga . . . . .	9 869 436	155	667	511
Itirapina . . . . .	8 333 097	125	651	601
Itirapuã . . . . .	5 887 747	111	705	442
Itu . . . . .	131 202 042	1 279	1 625	673
Ituverava . . . . .	48 652 221	229	1 131	374
Jaborandi . . . . .	11 199 582	—	962	487
Jaboticabal . . . . .	128 198 535	794	1 662	1 603
Jacarei . . . . .	107 028 119	703	1 657	816
Jacupiranga . . . . .	2 652 223	50	175	...
Jaguariúna . . . . .	8 281 170	—	980	488
Jales . . . . .	58 055 882	88	585	221
Jambeiro . . . . .	2 907 275	42	324	426
Jardinópolis . . . . .	25 111 294	243	1 012	557
Jarinu . . . . .	10 655 524	1 775	891	589
Jaú . . . . .	192 430 170	905	1 859	1 363
Joanópolis . . . . .	5 898 766	52	306	269
José Bonifácio . . . . .	26 597 789	138	883	460
Júlio Mesquita . . . . .	6 236 963	88	643	824
Jundiá . . . . .	814 325 597	3 332	2 754	1 297
Junqueirópolis . . . . .	28 037 610	118	874	336
Juquiá . . . . .	8 841 008	118	594	410
Lagoinha . . . . .	3 207 905	—	259	361
Laranjal Paulista . . . . .	26 298 152	294	911	1 114
Lavínia . . . . .	16 386 826	...	897	328
Lavrinhas . . . . .	5 390 286	70	754	1 020
Leme . . . . .	60 873 680	1 041	1 322	1 255
Lençóis Paulista . . . . .	65 530 533	1 285	1 977	736
Limeira . . . . .	365 153 293	2 363	2 398	1 298
Lins . . . . .	171 444 554	776	1 846	1 380
Lorena . . . . .	66 446 498	394	887	660
Lucélia . . . . .	61 001 327	217	1 113	747
Lucianópolis . . . . .	5 239 652	—	1 100	1 145
Lupércio . . . . .	6 134 189	—	670	539
Lutécia . . . . .	8 670 126	49	588	311

## ESTADO DE SÃO PAULO

## FINANÇAS FEDERAIS, ESTADUAIS E MUNICIPAIS — 1958

## 1. ARRECADAÇÃO "PER CAPITA", POR MUNICÍPIO, SEGUNDO AS ENTIDADES ARRECADADORAS

MUNICÍPIO	Total geral da arrecadação	Arrecadação "per capita"		
		FEDERAL	ESTADUAL	MUNICIPAL
Valor em cruzeiros				
Macatuba . . . . .	28 503 719	326	2 718	655
Macaubal . . . . .	12 122 099	159	802	841
Magda . . . . .	1 903 591	—	565	...
Mairiporã . . . . .	21 226 842	166	903	778
Manduri . . . . .	11 274 567	51	1 584	1 250
Marabá Paulista . . . . .	2 981 876	...	760	...
Maracá . . . . .	19 023 092	...	655	323
Mariápolis . . . . .	7 743 791	—	500	335
Marília . . . . .	361 008 583	861	1 796	892
Martinópolis . . . . .	24 992 013	...	931	...
Matão . . . . .	58 391 786	978	1 374	653
Mauá . . . . .	103 090 037	...	4 048	1 067
Miguelópolis . . . . .	16 999 965	95	634	397
Mineiros do Tietê . . . . .	9 070 341	208	585	730
Miracatu . . . . .	3 750 795	35	524	...
Mirandópolis . . . . .	47 493 419	178	1 053	416
Mirante do Paranapanema . . . . .	27 778 207	—	816	...
Mirassol . . . . .	75 000 546	486	1 180	1 305
Mococa . . . . .	79 746 932	600	960	639
Mogi das Cruzes . . . . .	301 668 797	856	1 975	603
Mogi-Guaçu . . . . .	62 175 171	1 462	1 689	481
Mogi-Mirim . . . . .	99 638 266	1 414	1 864	839
Monte Alegre do Sul . . . . .	4 214 530	82	409	447
Monte Alto . . . . .	85 071 961	1 754	2 484	1 203
Monte Aprazível . . . . .	42 651 029	256	825	700
Monte Azul Paulista . . . . .	26 384 600	944	1 069	669
Monte Castelo . . . . .	4 896 397	55	328	236
Monteiro Lobato . . . . .	3 124 216	146	200	343
Monte-Mor . . . . .	9 830 733	290	949	680
Morro Agudo . . . . .	19 322 290	65	483	353
Murutinga do Sul . . . . .	9 211 521	81	641	503
Natividade da Serra . . . . .	3 315 815	6	130	153
Nazaré Paulista . . . . .	6 198 714	...	298	323
Neves Paulista . . . . .	19 878 721	32	827	438
Nhandeara . . . . .	23 583 761	241	891	1 247
Nipoã . . . . .	3 630 494	...	506	633
Nova Aliança . . . . .	21 788 323	269	642	716
Nova Europa . . . . .	8 828 771	...	856	517
Nova Granada . . . . .	15 572 662	276	1 018	...
Novo Horizonte . . . . .	51 243 219	351	1 135	699
Nuporanga . . . . .	7 320 630	30	719	468
Óleo . . . . .	6 686 811	42	673	533
Olímpia . . . . .	99 734 181	609	1 487	1 256
Oriente . . . . .	18 051 615	309	1 044	365
Orlândia . . . . .	53 534 064	1 143	3 024	929
Oscar Bressane . . . . .	5 042 103	29	612	449
Oswaldo Cruz . . . . .	76 369 285	360	1 393	901
Ourinhos . . . . .	132 409 507	904	2 424	1 109
Ouro Verde . . . . .	4 112 632	18	302	249
Pacaembu . . . . .	27 781 164	139	983	429
Palestina . . . . .	14 587 654	88	694	519
Palmital . . . . .	45 923 604	555	1 017	812
Panorama . . . . .	11 769 786	30	495	2 478
Paraguacu Paulista . . . . .	63 641 212	379	1 949	879
Paraibuna . . . . .	12 318 644	68	412	268

## ESTADO DE SÃO PAULO

FINANÇAS FEDERAIS, ESTADUAIS E MUNICIPAIS — 1958  
1. ARRECADAÇÃO "PER CAPITA", POR MUNICÍPIO, SEGUNDO AS

## ENTIDADES ARRECADADORAS

(continuação)

MUNICÍPIO	Total geral da arrecadação	Arrecadação "per capita"		
		FEDERAL	ESTADUAL	MUNICIPAL
Valor em cruzeiros				
Paraíso . . . . .	5 768 003	25	802	688
Paranapanema . . . . .	5 741 304	116	548	295
Parapuã . . . . .	21 330 566	108	1 075	621
Pariquera-Açu . . . . .	3 463 581	...	109	101
Patrocínio Paulista . . . . .	15 743 775	171	1 286	461
Paulicéia . . . . .	3 402 380	70	420	661
Paulo de Faria . . . . .	14 070 551	196	889	512
Pederneiras . . . . .	32 295 184	374	893	629
Pedregulho . . . . .	19 010 229	81	766	203
Pedreira . . . . .	46 387 766	2 949	2 439	921
Pedro de Toledo . . . . .	5 985 643	75	393	599
Penápolis . . . . .	75 952 506	571	1 646	837
Pereira Barreto . . . . .	42 183 662	83	903	451
Pereiras . . . . .	5 860 579	56	408	704
Piacaçu . . . . .	5 934 629	35	437	324
Piedade . . . . .	32 751 145	260	923	312
Pilar do Sul . . . . .	7 107 469	—	573	264
Pindamonhangaba . . . . .	98 890 647	1 036	1 110	813
Pindorama . . . . .	18 060 175	151	908	695
Pinhal . . . . .	74 159 921	592	1 357	724
Piquerobi . . . . .	6 422 600	—	764	421
Piquete . . . . .	8 840 258	154	375	364
Piracaia . . . . .	18 496 529	521	660	555
Piracicaba . . . . .	579 987 776	1 763	2 588	1 406
Piraju . . . . .	67 068 743	364	1 303	776
Pirajuf . . . . .	76 099 141	594	1 404	1 199
Pirangi . . . . .	6 791 825	274	1 108	...
Pirapózinho . . . . .	95 233 312	106	729	255
Pirassununga . . . . .	37 312 676	1 368	1 602	770
Piratininga . . . . .	26 344 415	422	1 361	717
Pitangueiras . . . . .	20 894 449	...	1 706	...
Planalto . . . . .	4 474 570	...	614	445
Platina . . . . .	3 620 631	—	744	527
Poá . . . . .	31 241 736	377	1 159	515
Poloni . . . . .	9 867 391	—	1 293	729
Pompéia . . . . .	55 370 639	213	1 082	733
Pongai . . . . .	8 895 845	102	824	682
Pontal . . . . .	39 067 336	644	2 145	662
Porangaba . . . . .	9 258 073	45	292	797
Pôrto Feliz . . . . .	65 961 618	1 004	1 714	759
Pôrto Ferreira . . . . .	69 167 208	1 512	3 744	800
Potirendaba . . . . .	22 174 594	262	895	880
Presidente Alves . . . . .	14 128 859	192	743	499
Presidente Bernardes . . . . .	54 121 949	149	1 056	492
Presidente Epitácio . . . . .	30 071 514	260	1 221	1 307
Presidente Prudente . . . . .	337 660 439	1 065	3 405	1 501
Presidente Venceslau . . . . .	58 628 164	...	1 769	801
Promissão . . . . .	48 869 204	334	1 350	669
Quatá . . . . .	27 602 172	215	1 039	446
Queluz . . . . .	9 770 022	226	738	549
Quintana . . . . .	15 211 819	112	888	430
Rancharia . . . . .	69 017 419	337	1 975	1 238
Redenção da Serra . . . . .	2 397 225	140	281	...
Regente Feijó . . . . .	36 816 737	653	2 684	1 014
Reginópolis . . . . .	7 348 640	—	817	572

## ESTADO DE SÃO PAULO

FINANÇAS FEDERAIS, ESTADUAIS E MUNICIPAIS — 1958  
1. ARRECADAÇÃO "PER CAPITA", POR MUNICÍPIO, SEGUNDO AS  
ENTIDADES ARRECADADORAS

MUNICÍPIO	Total geral da arrecadação	Arrecadação "per capita"		
		FEDERAL	ESTADUAL	MUNICIPAL
Valor em cruzeiros				
Registro . . . . .	30 901 297	363	685	889
Ribeira . . . . .	4 032 658	43	223	498
Ribeirão Bonito . . . . .	12 044 110	674	1 086	583
Ribeirão Branco . . . . .	3 796 379	77	268	240
Ribeirão Pires . . . . .	38 272 475	—	1 203	735
Ribeirão Preto . . . . .	840 053 967	2 830	2 591	1 732
Ribeirão Vermelho do Sul . . . . .	3 739 496	—	312	350
Rifaina . . . . .	4 249 926	156	595	563
Rincão . . . . .	9 389 095	244	706	902
Rinópolis . . . . .	29 578 541	173	943	687
Rio Claro . . . . .	330 950 798	3 267	1 570	1 075
Rio das Pedras . . . . .	55 555 541	1 922	3 493	808
Riolândia . . . . .	8 783 849	—	1 153	959
Rubiácea . . . . .	5 655 490	—	531	357
Sabino . . . . .	7 798 655	46	821	1 005
Sales Oliveira . . . . .	10 253 586	260	616	351
Salesópolis . . . . .	10 560 462	144	344	571
Salto . . . . .	142 209 967	7 082	3 071	1 166
Salto de Pirapora . . . . .	8 862 657	—	1 171	563
Salto Grande . . . . .	15 014 296	202	709	395
Santa Adélia . . . . .	16 391 051	353	1 292	654
Santa Bárbara d'Oeste . . . . .	135 926 954	2 711	3 119	1 254
Santa Bárbara do Rio Pardo . . . . .	7 905 601	118	722	974
Santa Branca . . . . .	10 536 389	438	749	627
Santa Cruz da Conceição . . . . .	4 083 409	38	613	1 038
Santa Cruz das Palmeiras . . . . .	22 564 706	665	1 177	692
Santa Cruz do Rio Pardo . . . . .	73 572 934	345	1 156	740
Santa Fé do Sul . . . . .	28 020 656	—	599	255
Santa Gertrudes . . . . .	10 774 263	738	970	644
Santa Isabel . . . . .	30 492 943	295	899	881
Santa Mercedes . . . . .	3 923 446	2	373	417
Santana de Parnaíba . . . . .	15 913 859	218	865	437
Santa Rita do Passa Quatro . . . . .	35 819 905	416	1 208	880
Santa Rosa de Viterbo . . . . .	27 792 853	692	1 325	421
Santo Anastácio . . . . .	56 901 992	307	1 653	503
Santo André . . . . .	2 948 367 941	7 368	5 105	1 622
Santo Antônio da Alegria . . . . .	4 791 220	116	549	514
Santo Antônio de Posse . . . . .	8 278 923	—	839	432
Santo Antônio do Jardim . . . . .	5 345 727	135	402	424
Santos . . . . .	14 732 157 279	43 706	5 682	2 772
São Bento do Sapucaí . . . . .	16 716 933	79	321	676
São Bernardo do Campo . . . . .	1 452 437 210	7 307	12 040	2 600
São Caetano do Sul . . . . .	1 618 671 972	6 402	5 247	1 900
São Carlos . . . . .	395 352 197	3 033	2 574	2 005
São João da Boa Vista . . . . .	129 049 686	708	1 345	1 175
São Joaquim da Barra . . . . .	57 013 827	920	1 345	818
São José da Bela Vista . . . . .	14 798 536	93	983	1 189
São José do Barreiro . . . . .	3 685 240	36	259	242
São José do Rio Pardo . . . . .	58 103 700	320	969	513
São José do Rio Preto . . . . .	367 945 488	621	2 053	1 552
São José dos Campos . . . . .	277 127 118	1 507	1 619	847
São Luís do Paraitinga . . . . .	10 000 266	89	478	291
São Manuel . . . . .	79 689 466	422	1 593	645
São Miguel Arcanjo . . . . .	8 336 659	23	281	227
São Paulo . . . . .	53 371 290 722	7 916	5 275	1 961

## ESTADO DE SÃO PAULO

 FINANÇAS FEDERAIS, ESTADUAIS E MUNICIPAIS — 1958  
 1. ARRECADAÇÃO "PER CAPITA", POR MUNICÍPIO, SEGUNDO AS  
 ENTIDADES ARRECADADORAS

(conclusão)

MUNICÍPIO	Total geral da arrecadação	Arrecadação "per capita"		
		FEDERAL	ESTADUAL	MUNICIPAL
Valor em cruzeiros				
São Pedro . . . . .	18 590 506	485	915	637
São Pedro do Turvo . . . . .	8 478 995	75	550	348
São Roque . . . . .	128 709 968	1 475	2 391	...
São Sebastião . . . . .	9 898 623	124	1 033	433
São Sebastião da Gramma . . . . .	20 633 592	141	478	1 123
São Simão . . . . .	28 325 998	247	867	532
São Vicente . . . . .	198 837 595	536	1 406	2 073
Sarapuá . . . . .	3 802 791	40	325	389
Serra Azul . . . . .	6 324 964	241	685	541
Serrana . . . . .	27 053 317	799	2 911	776
Serra Negra . . . . .	34 068 879	534	934	961
Sertãozinho . . . . .	91 379 811	778	2 702	666
Severínia . . . . .	12 225 574	—	889	773
Silveiras . . . . .	4 859 309	62	328	617
Socorro . . . . .	23 580 311	168	571	403
Sorocaba . . . . .	1 067 884 310	4 331	2 816	1 676
Sumaré . . . . .	54 538 015	—	6 328	1 877
Suzano . . . . .	78 818 662	1 343	2 443	1 119
Tabapuã . . . . .	31 964 553	171	862	1 371
Tabatinga . . . . .	14 805 521	414	868	803
Taciba . . . . .	8 382 240	—	918	415
Taiapu . . . . .	5 298 859	42	637	1 248
Taiúva . . . . .	9 054 731	254	920	1 229
Tambaú . . . . .	19 450 068	377	886	507
Tanabi . . . . .	31 437 379	181	864	629
Tapiratiba . . . . .	31 701 095	1 610	1 169	398
Taquaritinga . . . . .	79 484 322	455	1 419	1 413
Taquarituba . . . . .	10 041 591	42	779	285
Tatuí . . . . .	79 808 674	696	1 025	654
Taubaté . . . . .	256 901 064	1 455	1 396	802
Terra Roxa . . . . .	11 547 643	147	940	505
Tietê . . . . .	42 059 980	675	1 270	837
Timburi . . . . .	8 881 072	15	855	430
Torrinha . . . . .	8 094 147	243	835	477
Tremembé . . . . .	10 267 564	233	505	383
Tupã . . . . .	150 102 569	355	1 450	709
Tupi Paulista . . . . .	55 079 058	168	953	1 282
Ubatuba . . . . .	11 344 261	...	529	727
Ubirajara . . . . .	6 774 122	41	673	541
Uchoa . . . . .	21 471 110	301	934	1 069
Uru . . . . .	2 768 798	—	413	394
Urupês . . . . .	22 509 823	206	919	645
Valentim Gentil . . . . .	6 898 225	107	462	296
Valinhos . . . . .	61 874 508	...	2 972	1 516
Valparaíso . . . . .	52 023 587	390	1 201	932
Vargem Grande do Sul . . . . .	26 043 430	402	904	971
Vera Cruz . . . . .	42 375 587	468	1 182	1 168
Vinhedo . . . . .	44 064 610	1 898	1 977	561
Viradouro . . . . .	19 939 973	151	938	1 256
Votuporanga . . . . .	78 122 107	383	2 116	777

INFORMANTES: Arrecadação Federal e Municipal, Agências Municipais de Estatística; Arrecadação Estadual, Secretaria de Estado dos Negócios da Fazenda, Departamento da Receita.

Arrecadação "per capita", dados elaborados pela Seção de Estatística Administrativa e Política do DEESP.



**ESTADO DE SÃO PAULO**  
**FINANÇAS FEDERAIS, ESTADUAIS E MUNICIPAIS — 1958**

**2. IMPOSTOS, POR MUNICÍPIO**

(continua)

MUNICÍPIO	IMPOSTO		
	ESTADUAL	FEDERAL	MUNICIPAL
	Valor em cruzeiros		
Adamantina . . . . .	52 167 415	10 928 140	6 254 048
Aguai . . . . .	13 136 895	4 735 181	1 686 335
Águas de Prata . . . . .	3 494 665	1 611 049	1 234 025
Águas de Lindóia . . . . .	5 099 262	854 553	2 535 030
Águas de São Pedro . . . . .	1 363 283	598 327	239 494
Agudos . . . . .	21 584 439	88 850 706	1 316 895
Alfredo Marcondes . . . . .	6 118 767	289 317	585 376
Altinópolis . . . . .	12 373 204	2 119 924	929 098
Alto Alegre . . . . .	3 637 821	—	432 113
Álvares Florence . . . . .	4 411 332	323 991	354 231
Álvares Machado . . . . .	23 233 925	2 668 429	1 859 311
Álvaro de Carvalho . . . . .	3 457 381	523 047	221 928
Americana . . . . .	93 098 999	170 369 672	12 188 397
Américo de Campos . . . . .	4 404 689	—	741 825
Amparo . . . . .	42 197 454	21 836 926	4 867 251
Analândia . . . . .	2 774 454	1 653 026	135 189
Andradina . . . . .	51 977 407	8 097 581	7 249 608
Angatuba . . . . .	7 969 401	1 215 460	424 321
Anhembi . . . . .	3 180 868	219 650	277 415
Anhumas . . . . .	4 120 520	...	228 658
Aparecida . . . . .	22 634 021	20 174 143	5 216 215
Apiá . . . . .	7 495 914	966 732	559 459
Araçatuba . . . . .	160 473 185	42 131 583	20 238 226
Araçoiaba da Serra . . . . .	6 242 410	2 373 462	345 332
Araraquara . . . . .	185 245 687	82 157 328	31 443 966
Araras . . . . .	110 235 617	52 857 335	5 899 720
Arealva . . . . .	3 543 985	658 636	463 374
Areias . . . . .	1 757 466	597 495	67 166
Ariranha . . . . .	11 071 151	3 096 003	397 390
Artur Nogueira . . . . .	4 785 206	1 423 247	665 816
Assis . . . . .	52 491 566	18 249 028	10 898 830
Atibaia . . . . .	20 868 857	16 409 878	2 836 064
Auriflama . . . . .	6 768 909	—	486 473
Avai . . . . .	4 045 247	394 700	383 941
Avanhandava . . . . .	5 257 490	1 758 653	549 620
Avaré . . . . .	38 005 737	11 274 898	4 477 692
Balbinos . . . . .	1 945 994	—	84 991
Bálsamo . . . . .	5 716 041	323 430	602 881
Bananal . . . . .	9 394 240	2 839 567	568 773
Bariri . . . . .	29 042 081	9 128 460	3 598 232
Barra Bonita . . . . .	45 760 595	17 501 950	2 473 382
Barretos . . . . .	142 469 323	33 349 524	17 209 226
Barrinha . . . . .	3 272 058	—	686 873
Barueri . . . . .	34 762 823	4 948 988	3 386 367
Bastos . . . . .	5 980 389	1 222 767	1 275 013
Batatais . . . . .	24 977 958	16 317 307	3 527 631
Bauru . . . . .	210 248 455	102 913 599	39 300 757
Bebedouro . . . . .	34 024 878	15 969 902	5 461 408
Bento de Abreu . . . . .	4 178 440	556 218	373 198
Bernardino de Campos . . . . .	9 651 698	2 064 228	1 527 432
Bilac . . . . .	12 179 840	1 889 982	1 322 196
Birigui . . . . .	47 392 419	15 333 981	7 130 088
Boa Esperança do Sul . . . . .	4 482 775	994 799	395 757
Bocaina . . . . .	5 564 319	2 549 813	...
Bofete . . . . .	2 359 024	—	314 318

**ESTADO DE SÃO PAULO**  
**FINANÇAS FEDERAIS, ESTADUAIS E MUNICIPAIS — 1958**

**2. IMPOSTOS, POR MUNICÍPIO**

(continuação)

MUNICÍPIO	IMPOSTO		
	ESTADUAL	FEDERAL	MUNICIPAL
	Valor em cruzeiros		
Boituva . . . . .	7 926 242	3 344 251	882 042
Borborema . . . . .	6 474 041	1 108 241	547 003
Botucatu . . . . .	60 216 179	27 130 325	15 202 368
Bragança Paulista . . . . .	60 123 293	32 303 738	7 582 784
Braúna . . . . .	4 589 159	—	561 807
Brodósqui . . . . .	5 548 208	2 255 434	922 684
Brotas . . . . .	9 568 644	1 690 164	1 134 696
Buri . . . . .	4 036 563	267 969	271 960
Buritama . . . . .	4 260 579	288 600	522 943
Buritizal . . . . .	2 068 035	—	...
Cabrália Paulista . . . . .	3 160 422	351 625	257 840
Cabreúva . . . . .	4 173 733	2 246 536	260 712
Caçapava . . . . .	13 107 579	8 541 805	3 889 490
Cachoeira Paulista . . . . .	7 360 065	2 485 720	1 007 097
Caconde . . . . .	8 019 520	1 642 509	1 066 842
Cafelândia . . . . .	28 822 073	7 354 074	3 536 339
Caiabu . . . . .	2 903 952	—	...
Caiuá . . . . .	2 055 499	—	...
Cajobi . . . . .	5 112 650	1 344 943	404 290
Cajuru . . . . .	9 243 614	1 484 792	1 636 968
Campinas . . . . .	601 329 647	327 647 562	...
Campos do Jordão . . . . .	15 336 344	4 079 995	7 383 657
Campos Novos Paulista . . . . .	1 764 258	1 254 410	130 181
Cananéia . . . . .	1 696 602	987 829	251 017
Cândido Mota . . . . .	13 958 081	4 246 814	3 370 792
Capão Bonito . . . . .	11 507 606	2 383 257	1 257 908
Capivari . . . . .	41 831 114	20 770 406	4 745 979
Caraguatatuba . . . . .	5 788 386	1 602 392	2 007 018
Cardoso . . . . .	3 589 366	437 145	601 666
Casa Branca . . . . .	20 368 924	5 796 823	3 124 928
Castilho . . . . .	3 636 196	330 241	681 558
Catanduva . . . . .	94 493 063	33 301 147	17 523 655
Cedral . . . . .	6 840 406	1 446 845	540 209
Cerqueira César . . . . .	8 838 969	1 996 131	725 097
Cerquillo . . . . .	8 027 007	3 262 562	792 691
Charqueada . . . . .	11 938 514	—	...
Chavantes . . . . .	12 489 265	4 236 299	1 387 567
Clementina . . . . .	4 623 962	—	771 023
Colina . . . . .	16 225 078	4 882 144	1 444 057
Conchal . . . . .	6 324 933	1 486 771	511 486
Conchas . . . . .	8 043 551	1 913 919	1 372 233
Cordeirópolis . . . . .	10 997 571	12 898 110	797 421
Coroados . . . . .	2 784 163	901 375	234 684
Corumbataí . . . . .	2 319 704	1 627 168	94 598
Cosmópolis . . . . .	19 671 117	13 350 213	2 312 040
Cosmorama . . . . .	5 986 922	1 472 874	609 258
Cotia . . . . .	45 745 389	61 762 735	2 523 331
Cravinhos . . . . .	12 324 459	4 611 277	1 445 581
Cruzeiro . . . . .	91 843 648	23 619 701	5 887 980
Cubatão . . . . .	67 006 743	39 673 253	12 089 296
Cunha . . . . .	5 515 456	739 113	456 315
Descalvado . . . . .	19 009 965	19 529 621	1 267 757
Divinolândia . . . . .	5 339 917	—	650 609
Dois Córregos . . . . .	16 164 077	4 830 010	1 066 955
Dourado . . . . .	3 916 329	2 303 124	594 990

## ESTADO DE SÃO PAULO

## FINANÇAS FEDERAIS, ESTADUAIS E MUNICIPAIS — 1958

## 2. IMPOSTOS, POR MUNICÍPIO

(continuação)

MUNICÍPIO	IMPOSTO		
	ESTADUAL	FEDERAL	MUNICIPAL
Valor em cruzeiros			
Dracena . . . . .	31 898 874	7 278 604	5 947 030
Duartina . . . . .	15 349 201	3 971 787	1 827 714
Echaporã . . . . .	4 903 929	637 331	617 270
Eldorado . . . . .	1 747 289	575 541	311 661
Elias Fausto . . . . .	7 983 941	2 555 097	599 274
Estrêla d'Oeste . . . . .	9 690 917	—	1 502 557
Fartura . . . . .	8 964 098	2 104 144	...
Fernandópolis . . . . .	40 403 138	8 461 288	4 127 142
Fernando Prestes . . . . .	2 323 633	308 886	360 801
Ferraz de Vasconcelos . . . . .	6 636 220	5 317 000	2 148 200
Flora Rica . . . . .	1 833 340	191 523	215 050
Flórida Paulista . . . . .	15 772 881	2 506 837	1 652 013
Florinea . . . . .	2 191 551	—	...
Franca . . . . .	95 544 699	101 629 977	11 868 246
Franco da Rocha . . . . .	31 192 210	33 890 761	4 710 733
Gália . . . . .	13 863 191	4 287 735	1 162 072
Garça . . . . .	53 876 275	13 585 523	8 352 599
Gastão Vidigal . . . . .	1 998 396	—	198 225
General Salgado . . . . .	4 921 173	—	314 396
Getulina . . . . .	15 172 074	3 788 777	2 851 292
Glicério . . . . .	2 372 174	2 004 208	382 169
Guaíçara . . . . .	5 084 573	67 000	451 211
Guaimbê . . . . .	5 784 549	—	544 821
Guaira . . . . .	14 257 141	3 237 101	2 185 825
Guapiaçu . . . . .	4 182 312	—	294 244
Guapiara . . . . .	6 463 937	848 971	438 553
Guará . . . . .	19 752 557	2 654 374	1 014 113
Guaraçai . . . . .	9 641 250	793 346	1 258 984
Guaraci . . . . .	6 834 711	924 305	741 064
Guarantã . . . . .	8 676 608	821 428	715 984
Guararapes . . . . .	29 056 178	7 094 487	3 629 647
Guararema . . . . .	3 207 662	8 644 520	1 268 880
Guaratinguetá . . . . .	64 976 627	45 313 487	10 763 023
Guareí . . . . .	2 597 085	151 295	346 449
Guariba . . . . .	35 469 066	20 638 884	1 408 081
Guarujá . . . . .	21 523 644	3 047 653	20 141 073
Guarulhos . . . . .	153 940 021	128 942 135	24 957 565
Herculândia . . . . .	7 253 834	1 062 386	631 261
Iacanga . . . . .	7 046 434	1 170 374	780 847
Ibaté . . . . .	8 520 013	—	299 769
Ibirá . . . . .	6 756 637	1 562 187	1 269 713
Ibirarema . . . . .	4 418 210	2 518 201	428 662
Ibitinga . . . . .	21 221 012	8 274 335	2 739 929
Ibiúna . . . . .	7 067 170	1 316 540	664 591
Icém . . . . .	2 079 977	—	327 727
Iepê . . . . .	10 239 585	—	...
Igaraçu do Tietê . . . . .	3 920 483	—	892 765
Igarapava . . . . .	19 260 517	8 298 776	2 874 828
Igaratá . . . . .	1 049 916	—	860 827
Iguape . . . . .	4 896 377	2 027 119	...
Ilhabela . . . . .	1 487 109	571 161	...
Indaiatuba . . . . .	27 085 227	—	...
Indiana . . . . .	4 598 491	800 743	392 060
Indiaporã . . . . .	2 290 957	8 461 287	194 974
Ipauçu . . . . .	16 720 679	4 662 081	1 135 872

**ESTADO DE SÃO PAULO**  
**FINANÇAS FEDERAIS, ESTADUAIS E MUNICIPAIS — 1958**  
**2. IMPOSTOS, POR MUNICÍPIO**

(continuação)

MUNICÍPIO	IMPÓSTO		
	ESTADUAL	FEDERAL	MUNICIPAL
	Valor em cruzeiros		
Iporanga . . . . .	898 091	307 903	...
Ipuã . . . . .	6 429 126	681 035	835 623
Iracemápolis . . . . .	24 698 814	16 853 843	981 016
Irapuã . . . . .	5 194 577	586 934	386 858
Irapuru . . . . .	15 161 089	1 426 709	1 398 399
Itaberá . . . . .	4 932 796	514 956	386 181
Itaí . . . . .	6 879 149	1 753 964	402 511
Itajobi . . . . .	10 237 537	1 710 048	1 047 188
Itaju . . . . .	2 182 365	—	227 873
Itanhaém . . . . .	11 710 214	1 480 395	8 586 112
Itapeçerica da Serra . . . . .	25 440 299	1 686 630	2 758 499
Itapetininga . . . . .	38 592 727	15 533 768	6 029 815
Itapeva . . . . .	29 628 313	28 695 584	4 068 003
Itapira . . . . .	39 480 532	27 939 285	5 344 072
Itápolis . . . . .	24 013 672	7 031 356	3 106 021
Itaporanga . . . . .	3 939 982	732 143	545 229
Itapui . . . . .	9 999 576	2 391 045	657 756
Itaquaquecetuba . . . . .	5 989 021	5 433 000	1 372 284
Itararé . . . . .	22 127 995	8 975 386	3 780 158
Itariri . . . . .	1 928 482	285 273	234 603
Itatiba . . . . .	37 801 452	107 732 510	4 086 687
Itatinga . . . . .	4 620 329	1 068 304	516 778
Itirapina . . . . .	3 679 167	701 150	683 767
Itirapuã . . . . .	3 174 888	498 525	206 943
Itu . . . . .	57 044 518	45 065 680	9 357 130
Ituverava . . . . .	28 566 564	6 030 265	2 585 567
Jaborandi . . . . .	7 087 982	—	371 640
Jaboticabal . . . . .	48 405 690	21 501 226	7 237 766
Jacareí . . . . .	53 011 557	21 962 198	6 349 629
Jacupiranga . . . . .	1 889 815	530 654	...
Jaguariúna . . . . .	5 086 230	—	718 240
Jales . . . . .	34 727 790	5 102 903	3 560 842
Jambeiro . . . . .	1 132 783	149 713	70 064
Jardinópolis . . . . .	11 988 630	3 202 514	1 932 728
Jarinu . . . . .	2 695 892	5 648 088	298 552
Jaú . . . . .	83 543 880	39 935 730	10 434 336
Joanópolis . . . . .	2 575 162	456 962	432 356
José Bonifácio . . . . .	14 563 135	2 273 484	1 015 767
Júlio Mesquita . . . . .	2 490 649	317 492	156 593
Jundiaí . . . . .	296 163 179	354 744 076	29 446 458
Junqueirópolis . . . . .	16 667 810	2 373 006	2 061 331
Juquiá . . . . .	4 242 766	837 675	583 975
Lagoinha . . . . .	1 214 925	—	119 491
Laranjal Paulista . . . . .	9 669 799	3 001 785	1 482 026
Lavínia . . . . .	11 411 968	...	728 612
Lavrinhas . . . . .	2 133 079	189 735	61 127
Leme . . . . .	20 291 340	16 963 436	3 191 860
Lençóis Paulista . . . . .	31 333 767	19 472 908	2 210 566
Limeira . . . . .	139 340 293	133 963 001	13 847 365
Lins . . . . .	74 858 853	29 804 343	14 141 248
Lorena . . . . .	29 060 020	12 594 194	5 462 281
Lucélia . . . . .	29 080 873	5 890 649	3 900 912
Lucianópolis . . . . .	2 435 473	—	164 173
Lupércio . . . . .	3 149 160	—	354 885
Lutécia . . . . .	4 634 232	406 451	205 411

**ESTADO DE SÃO PAULO**  
**FINANÇAS FEDERAIS, ESTADUAIS E MUNICIPAIS — 1958**

**2. IMPOSTOS, POR MUNICÍPIO**

(continuação)

MUNICÍPIO	IMPOSTO		
	ESTADUAL	FEDERAL	MUNICIPAL
Valor em cruzeiros			
Macatuba . . . . .	20 582 696	2 441 843	496 956
Macaubal . . . . .	4 920 698	964 897	1 150 373
Magda . . . . .	1 845 629	—	...
Mairiporã . . . . .	9 241 569	1 622 107	1 161 804
Manduri . . . . .	5 756 849	198 237	483 680
Marabá Paulista . . . . .	1 385 177	...	...
Maracá . . . . .	10 379 997	...	992 005
Mariápolis . . . . .	3 946 389	...	403 090
Marília . . . . .	162 900 271	82 007 577	20 593 751
Martinópolis . . . . .	21 001 140	...	...
Matão . . . . .	25 599 396	17 162 669	1 193 575
Mauá . . . . .	80 661 120	—	9 067 218
Miguelópolis . . . . .	7 794 243	1 248 832	1 027 306
Mineiros do Tietê . . . . .	3 250 387	1 190 598	372 857
Miracatu . . . . .	2 868 763	207 685	...
Mirandópolis . . . . .	28 661 237	4 617 213	2 748 793
Mirante do Paranapanema . . . . .	20 266 406	—	...
Mirassol . . . . .	28 468 727	11 627 214	6 551 748
Mococa . . . . .	33 074 043	18 983 552	6 493 641
Mogi das Cruzes . . . . .	165 182 349	70 218 660	17 068 979
Mogi-Guaçu . . . . .	27 889 409	23 023 519	1 781 803
Mogi-Mirim . . . . .	43 076 314	32 648 222	5 695 367
Monte Alegre do Sul . . . . .	1 741 884	341 919	266 958
Monte Alto . . . . .	37 501 473	26 701 299	2 620 837
Monte Aprazível . . . . .	18 518 075	5 598 798	2 973 817
Monte Azul Paulista . . . . .	9 964 695	8 206 397	1 277 220
Monte Castelo . . . . .	2 479 725	373 907	327 448
Monteiro Lobato . . . . .	833 513	649 063	92 586
Monte Mor . . . . .	4 512 934	1 396 447	688 505
Morro Agudo . . . . .	9 149 755	1 281 669	1 080 942
Murutinga do Sul . . . . .	4 667 679	528 255	794 629
Natividade da Serra . . . . .	1 394 588	69 577	110 537
Nazaré Paulista . . . . .	2 675 352	...	370 938
Neves Paulista . . . . .	12 038 404	480 157	881 606
Nhandeara . . . . .	7 422 276	1 963 146	1 345 812
Nipoá . . . . .	1 538 004	...	154 513
Nova Aliança . . . . .	7 978 360	3 471 389	1 016 978
Nova Europa . . . . .	5 347 374	...	476 183
Nova Granada . . . . .	11 037 712	2 984 222	1 530 325
Novo Horizonte . . . . .	24 717 518	7 544 071	3 247 936
Nuporanga . . . . .	4 026 237	164 845	326 672
Óleo . . . . .	3 431 900	223 875	211 934
Olimpia . . . . .	42 152 473	16 075 155	5 670 731
Oriente . . . . .	10 667 266	2 961 303	636 405
Orlândia . . . . .	29 392 357	11 381 387	2 299 595
Oscar Bressane . . . . .	2 445 285	128 861	147 396
Oswaldo Cruz . . . . .	36 998 476	9 766 516	6 416 652
Curinhos . . . . .	69 205 425	24 543 440	8 685 734
Ouro Verde . . . . .	2 001 773	133 699	164 081
Pacaembu . . . . .	15 959 299	2 288 944	1 810 305
Palestina . . . . .	6 587 143	941 559	1 328 475
Palmital . . . . .	18 711 138	10 378 235	3 165 675
Panorama . . . . .	1 772 983	120 931	751 476
Paraguaçu Paulista . . . . .	29 724 772	6 651 410	3 643 972
Paraibuna . . . . .	6 307 477	1 064 297	481 787

**ESTADO DE SÃO PAULO**  
**FINANÇAS FEDERAIS, ESTADUAIS E MUNICIPAIS — 1958**

**2. IMPOSTOS, POR MUNICÍPIO**

(continuação)

MUNICÍPIO	IMPÓSTO		
	ESTADUAL	FEDERAL	MUNICIPAL
	Valor em cruzeiros		
Paraíso . . . . .	2 986 197	82 842	255 257
Paranapanema . . . . .	2 918 726	651 758	272 398
Parapuã . . . . .	12 355 642	1 216 767	1 098 553
Pariquera-Açu . . . . .	1 645 040	—	280 396
Patrocínio Paulista . . . . .	10 092 417	1 334 487	650 074
Paulicéia . . . . .	1 098 865	202 899	209 408
Paulo de Faria . . . . .	7 212 261	1 302 896	1 064 401
Pederneiras . . . . .	14 277 316	5 799 036	2 631 914
Pedregulho . . . . .	13 194 792	1 361 704	778 494
Pedreira . . . . .	17 283 061	20 178 522	2 365 173
Pedro de Toledo . . . . .	1 922 732	404 383	344 748
Penápolis . . . . .	37 856 122	12 891 489	4 356 521
Pereira Barreto . . . . .	24 404 334	2 220 859	2 744 004
Pereiras . . . . .	1 855 934	266 313	270 886
Piacatu . . . . .	2 762 553	233 559	492 258
Piedade . . . . .	18 831 777	5 203 651	2 265 180
Pilar do Sul . . . . .	4 552 958	—	396 491
Pindamonhangaba . . . . .	35 287 466	32 047 425	5 244 521
Pindorama . . . . .	8 555 367	1 465 391	989 222
Pinhal . . . . .	36 349 846	15 262 869	3 524 232
Piquerobi . . . . .	3 303 775	—	496 597
Piquete . . . . .	3 520 342	1 397 487	1 148 038
Piracaia . . . . .	6 428 873	5 392 289	701 942
Piracicaba . . . . .	252 547 434	162 504 769	29 653 905
Piraju . . . . .	34 394 146	9 110 482	6 084 995
Pirajui . . . . .	31 586 962	13 098 834	4 491 770
Pirangi . . . . .	5 121 372	1 270 394	...
Pirapózinho . . . . .	20 316 021	3 334 913	2 715 767
Pirassununga . . . . .	37 634 392	33 308 119	7 786 343
Piratininga . . . . .	13 648 396	4 292 395	1 085 046
Pitangueiras . . . . .	20 064 967	...	...
Planalto . . . . .	2 500 232	...	153 591
Platina . . . . .	2 022 526	—	137 665
Poá . . . . .	16 488 187	5 064 340	3 655 790
Poloni . . . . .	6 008 766	—	1 008 125
Pompéia . . . . .	26 697 186	5 449 296	2 340 985
Pongai . . . . .	4 443 995	535 530	526 279
Pontal . . . . .	23 661 293	6 530 483	1 999 759
Porangaba . . . . .	2 164 683	356 770	383 218
Pôrto Feliz . . . . .	31 584 091	18 745 345	2 659 529
Pôrto Ferreira . . . . .	42 119 603	15 461 751	1 348 310
Potirendaba . . . . .	9 296 260	2 688 632	879 903
Presidente Alves . . . . .	6 734 488	1 754 266	552 782
Presidente Bernardes . . . . .	27 706 366	4 385 961	3 015 349
Presidente Epitácio . . . . .	12 296 470	2 151 943	2 538 475
Presidente Prudente . . . . .	151 009 122	54 261 947	23 175 751
Presidente Venceslau . . . . .	35 488 497	...	6 299 967
Promissão . . . . .	25 902 509	6 193 914	4 120 816
Quatá . . . . .	15 498 048	3 241 355	1 505 682
Queluz . . . . .	4 475 229	1 179 074	621 586
Quintana . . . . .	7 826 687	1 127 397	1 097 245
Rancharia . . . . .	33 928 990	5 899 092	5 919 054
Redenção da Serra . . . . .	1 515 821	762 848	...
Regente Feijó . . . . .	20 725 394	5 223 148	1 415 415
Reginópolis . . . . .	4 138 602	—	416 829

**ESTADO DE SÃO PAULO**  
**FINANÇAS FEDERAIS, ESTADUAIS E MUNICIPAIS — 1958**

**2. IMPOSTOS, POR MUNICÍPIO**

(continuação)

MUNICÍPIO	IMPÔSTO		
	ESTADUAL	FEDERAL	MUNICIPAL
	Valor em cruzeiros		
Registro . . . . .	9 739 450	5 542 843	2 213 935
Ribeira . . . . .	1 085 873	214 875	99 265
Ribeirão Bonito . . . . .	5 063 159	3 155 575	536 673
Ribeirão Branco . . . . .	1 608 736	503 331	219 937
Ribeirão Pires . . . . .	22 746 152	—	7 108 620
Ribeirão Preto . . . . .	292 144 242	317 792 546	59 962 023
Ribeirão Vermelho do Sul . . . . .	1 521 623	—	237 537
Rifaina . . . . .	1 859 347	486 326	132 522
Rincão . . . . .	3 227 835	1 134 393	539 039
Rinópolis . . . . .	14 387 295	2.687 653	1 609 260
Rio Claro . . . . .	83 882 473	174 717 905	14 292 136
Rio das Pedras . . . . .	30 631 466	14 476 466	1 269 126
Riolândia . . . . .	3 999 737	—	697 874
Rubiácea . . . . .	3 279 484	—	196 831
Sabino . . . . .	3 156 630	195 600	419 163
Sales Oliveira . . . . .	4 926 167	2 090 993	538 814
Salesópolis . . . . .	3 181 265	1 424 112	272 983
Salto . . . . .	37 949 722	85 111 102	4 445 354
Salto de Pirapora . . . . .	5 505 283	—	801 845
Salto Grande . . . . .	7 659 951	2 175 063	560 121
Santa Adélia . . . . .	8 307 546	2 429 696	857 772
Santa Bárbara d'Oeste . . . . .	58 603 425	47 473 901	2 699 754
Santa Bárbara do Rio Pardo . . . . .	2 579 095	457 802	304 020
Santa Branca . . . . .	4 148 267	2 461 547	402 263
Santa Cruz da Conceição . . . . .	1 294 277	89 947	170 210
Santa Cruz das Palmeiras . . . . .	9 829 213	5 699 025	1 222 219
Santa Cruz do Rio Pardo . . . . .	35 045 974	10 467 937	4 432 258
Santa Fé do Sul . . . . .	17 912 612	—	2 592 774
Santa Gertrudes . . . . .	4 098 030	3 191 909	467 912
Santa Isabel . . . . .	11 916 669	4 231 629	1 461 519
Santa Mercedes . . . . .	1 587 772	14 396	227 718
Santana de Parnaíba . . . . .	7 949 244	2 181 753	1 277 523
Santa Rita do Passa Quatro . . . . .	16 267 329	5 689 672	1 887 314
Santa Rosa de Viterbo . . . . .	14 689 402	7 780 730	2 108 334
Santo Anastácio . . . . .	31 635 951	6 406 061	3 246 338
Santo André . . . . .	1 056 811 309	1 464 913 944	155 918 047
Santo Antônio da Alegria . . . . .	2 131 367	443 762	199 493
Santo Antônio de Posse . . . . .	4 930 245	—	614 257
Santo Antônio do Jardim . . . . .	2 126 667	735 137	137 732
Santos . . . . .	1 459 521 875	9 455 831 320	247 694 731
São Bento do Sapucaí . . . . .	4 461 505	1 177 135	738 493
São Bernardo do Campo . . . . .	789 845 578	461 610 201	61 279 114
São Caetano do Sul . . . . .	616 098 732	663 346 825	65 071 089
São Carlos . . . . .	128 531 061	147 078 318	13 371 916
São João da Boa Vista . . . . .	50 709 258	26 713 037	8 457 723
São Joaquim da Barra . . . . .	22 924 435	16 000 161	4 244 348
São José da Bela Vista . . . . .	6 169 202	588 724	261 609
São José do Barreiro . . . . .	1 607 034	228 018	63 255
São José do Rio Pardo . . . . .	29 520 537	9 713 230	3 418 074
São José do Rio Preto . . . . .	171 078 896	49 202 712	41 923 763
São José dos Campos . . . . .	108 664 581	96 832 734	17 535 039
São Luís do Paraitinga . . . . .	5 254 790	930 835	273 906
São Manuel . . . . .	45 893 731	10 925 526	4 593 727
São Miguel Arcanjo . . . . .	3 855 847	340 504	743 229
São Paulo . . . . .	17 966 473 809	25 668 292 606	4 152 403 858

**ESTADO DE SÃO PAULO**  
**FINANÇAS FEDERAIS, ESTADUAIS E MUNICIPAIS — 1958**

**2. IMPOSTOS, POR MUNICÍPIO**

(conclusão)

MUNICÍPIO	IMPÔSTO		
	ESTADUAL	FEDERAL	MUNICIPAL
	Valor em cruzeiros		
São Pedro . . . . .	7 721 308	4 351 591	1 097 759
São Pedro do Turvo . . . . .	4 393 954	619 995	377 528
São Roque . . . . .	77 499 500	46 234 305	...
São Sebastião. . . . .	3 121 460	595 642	1 148 963
São Sebastião da Grama. . . . .	5 380 212	1 600 036	813 917
São Simão . . . . .	13 978 006	3 451 861	2 155 971
São Vicente . . . . .	57 784 915	21 613 450	42 029 880
Sarapuí. . . . .	1 450 451	195 833	115 769
Serra Azul . . . . .	2 676 676	994 093	241 522
Serrana. . . . .	17 343 369	4 123 377	690 790
Serra Negra . . . . .	12 434 624	7 165 201	2 961 474
Sertãozinho. . . . .	57 516 943	15 316 752	3 690 308
Severínia . . . . .	6 358 671	—	605 162
Silveiras . . . . .	1 509 615	285 679	87 635
Socorro . . . . .	11 142 373	3 285 958	1 764 065
Sorocaba . . . . .	333 503 942	516 416 691	44 465 712
Sumaré. . . . .	41 427 430	—	1 694 069
Suzano . . . . .	37 060 907	21 101 796	4 387 746
Tabapuã . . . . .	10 880 765	2 136 010	1 698 918
Tabatinga . . . . .	5 854 791	2 782 301	688 771
Taciba . . . . .	5 056 684	—	266 122
Taiacu . . . . .	1 577 679	107 638	177 689
Taiúva . . . . .	3 103 728	910 346	498 855
Tambauí. . . . .	9 252 037	3 827 382	1 255 315
Tanabi . . . . .	15 065 501	3 115 396	2 131 667
Tapiratiba . . . . .	11 371 861	13 833 896	515 676
Taquaritinga . . . . .	31 524 585	10 264 990	4 773 853
Taquarituba . . . . .	5 834 417	378 836	626 707
Tatuí . . . . .	32 819 634	22 712 971	6 812 865
Taubaté. . . . .	93 583 920	96 693 471	17 953 839
Terra Roxa. . . . .	6 351 635	966 929	545 397
Tietê . . . . .	17 858 963	9 881 199	2 526 422
Timburi. . . . .	5 679 124	103 167	297 984
Torrinha . . . . .	4 030 037	1 169 173	463 823
Tremembé . . . . .	4 340 685	2 001 231	827 030
Tupã . . . . .	79 533 654	19 523 245	11 459 751
Tupi Paulista. . . . .	20 151 539	3 366 180	3 286 275
Ubatuba . . . . .	4 310 344	...	1 581 441
Ubirajara . . . . .	3 480 892	211 881	258 026
Uchoa. . . . .	8 208 616	2 649 445	1 077 760
Uru. . . . .	1 359 971	—	62 924
Urupês . . . . .	11 063 519	2 484 583	1 605 046
Valentim Gentil . . . . .	3 434 012	794 671	559 017
Valinhos . . . . .	39 468 161	—	5 680 458
Valparaíso . . . . .	23 030 055	7 167 606	3 535 525
Vargem Grande do Sul . . . . .	9 648 989	4 072 287	1 581 322
Vera Cruz . . . . .	16 869 130	6 385 213	2 076 359
Vinhedo . . . . .	18 823 320	18 243 143	2 502 111
Viradouro. . . . .	7 123 852	1 214 863	1 060 391
Votuporanga . . . . .	47 612 862	8 530 827	6 166 842
<b>ESTADO . . . . .</b>	<b>32.215 922 189</b>	<b>43 497 529 650</b>	<b>6 012 884 932</b>

INFORMANTES: Arrecadação Federal e Municipal, Agências Municipais de Estatística; Arrecadação Estadual, Secretaria de Estado dos Negócios da Fazenda, Departamento da Receita.



## ESTADO DE SÃO PAULO

## FINANÇAS FEDERAIS, ESTADUAIS E MUNICIPAIS — 1958

## 3. TAXAS, POR MUNICÍPIO

MUNICÍPIO	TAXA		
	ESTADUAL	FEDERAL	MUNICIPAL
	Valor em cruzeiros		
Adamantina . . . . .	1 359 713	1 033	2 296 638
Aguai . . . . .	267 057	—	1 483 845
Águas da Prata . . . . .	112 949	—	332 548
Águas de Lindóia . . . . .	165 278	654 434	240 002
Águas de São Pedro . . . . .	41 360	—	177 019
Agudos . . . . .	373 232	—	786 086
Alfredo Marcondes . . . . .	161 128	—	469 715
Altinópolis . . . . .	282 031	—	455 017
Alto Alegre . . . . .	161 082	—	478 458
Álvares Florence . . . . .	77 922	—	734 556
Álvares Machado . . . . .	309 540	—	184 966
Álvaro de Carvalho . . . . .	64 334	—	128 579
Americana . . . . .	1 370 216	46 884	4 536 656
Américo de Campos . . . . .	95 805	—	784 138
Amparo . . . . .	919 214	39 241	1 713 529
Analândia . . . . .	53 691	97	149 128
Andradina . . . . .	837 037	94 420	1 980 039
Angatuba . . . . .	185 555	33 355	49 347
Anhembi . . . . .	50 100	—	89 628
Anhumas . . . . .	59 554	...	324 273
Aparecida . . . . .	355 519	5 038	403 888
Apiá . . . . .	164 391	—	54 814
Araçatuba . . . . .	2 473 487	124 102	6 440 018
Araçoiaba da Serra . . . . .	270 016	477	208 225
Araraquara . . . . .	3 253 889	701 936	4 990 714
Araras . . . . .	1 692 749	489 861	4 069 739
Arealva . . . . .	113 129	623	587 833
Areias . . . . .	36 310	—	122 635
Ariranha . . . . .	163 683	—	274 468
Artur Nogueira . . . . .	132 962	—	284 060
Assis . . . . .	1 354 283	8 653	2 296 147
Atibaia . . . . .	646 014	10 714	849 149
Auriflama . . . . .	98 979	—	617 325
Avai . . . . .	92 178	—	360 231
Avanhandava . . . . .	197 562	1 556	294 614
Avaré . . . . .	1 053 833	15 549	3 334 833
Balbinos . . . . .	28 885	—	296 435
Bálsamo . . . . .	195 238	—	1 136 710
Bananal . . . . .	148 259	38 692	146 701
Bariri . . . . .	423 671	368	8 654 720
Barra Bonita . . . . .	645 735	—	1 019 969
Barretos . . . . .	2 152 996	269 930	8 726 945
Barrinha . . . . .	122 858	—	339 928
Barueri . . . . .	3 100 059	26 116	1 108 533
Bastos . . . . .	259 860	—	603 001
Batatais . . . . .	853 684	103 304	4 309 890
Bauru . . . . .	3 431 943	1 690	8 945 093
Bebedouro . . . . .	1 020 169	38 666	2 288 338
Bento de Abreu . . . . .	54 006	—	458 238
Bernardino de Campos . . . . .	224 277	—	548 752
Bilac . . . . .	373 550	—	613 099
Birigui . . . . .	1 168 544	6 036	1 183 394
Boa Esperança do Sul . . . . .	123 044	—	203 450
Bocaina . . . . .	156 333	—	...
Bofete . . . . .	35 995	—	132 789

## ESTADO DE SÃO PAULO

## FINANÇAS FEDERAIS, ESTADUAIS E MUNICIPAIS — 1958

## 3. TAXAS, POR MUNICÍPIO

MUNICÍPIO	TAXA		
	ESTADUAL	FEDERAL	MUNICIPAL
	Valor em cruzeiros		
Boituva . . . . .	173 993	—	354 550
Borborema . . . . .	155 044	—	498 960
Botucatu . . . . .	1 347 666	876	2 130 658
Bragança Paulista . . . . .	1 917 280	61 585	2 405 480
Braúna . . . . .	173 567	—	654 135
Brodósqui . . . . .	174 223	261	460 453
Brotas . . . . .	313 703	—	542 735
Buri . . . . .	55 296	—	93 074
Buritama . . . . .	88 154	—	430 895
Buritizal . . . . .	57 064	—	...
Cabrália Paulista . . . . .	66 627	—	510 978
Cabreúva . . . . .	138 184	6 577	167 280
Caçapava . . . . .	486 467	12 643	1 217 844
Cachoeira Paulista . . . . .	210 223	57 757	484 644
Caconde . . . . .	217 747	5 000	682 251
Cafelândia . . . . .	701 820	—	3 153 787
Caiabu . . . . .	67 615	—	...
Caiuá . . . . .	84 058	—	...
Cajobi . . . . .	144 228	—	296 579
Cajuru . . . . .	271 819	1 306	1 101 630
Campinas . . . . .	10 347 845	224 286	...
Campos do Jordão . . . . .	437 010	6 205	3 769 107
Campos Novos Paulista . . . . .	29 315	—	233 040
Cananéia . . . . .	35 813	3 662	14 710
Cândido Mota . . . . .	263 985	—	2 119 127
Capão Bonito . . . . .	398 597	35	82 942
Capivari . . . . .	933 946	639	1 197 551
Caraguatatuba . . . . .	182 914	3 780	361 299
Cardoso . . . . .	117 431	—	957 930
Casa Branca . . . . .	526 700	19 551	825 516
Castilho . . . . .	86 861	—	1 487 838
Catanduva . . . . .	2 453 745	2 996	2 776 379
Cedral . . . . .	323 619	—	594 974
Cerqueira César . . . . .	237 933	1 178	218 240
Cerquilha . . . . .	178 085	—	480 686
Charqueada . . . . .	275 253	—	...
Chavantes . . . . .	270 967	—	166 156
Clementina . . . . .	193 560	—	1 151 714
Colina . . . . .	377 199	—	1 029 552
Conchal . . . . .	136 083	—	80 023
Conchas . . . . .	179 511	—	723 407
Cordeirópolis . . . . .	236 341	1 209	468 013
Coroados . . . . .	90 202	—	364 591
Corumbataí . . . . .	41 954	—	18 039
Cosmópolis . . . . .	384 642	8 280	321 384
Cosmorama . . . . .	103 587	—	1 171 545
Cotia . . . . .	982 856	1 976	237 850
Cravinhos . . . . .	358 825	40 045	1 085 535
Cruzeiro . . . . .	677 063	365 316	1 573 983
Cubatão . . . . .	1 200 114	3 297	1 506 404
Cunha . . . . .	102 648	—	458 042
Descalvado . . . . .	395 321	—	601 989
Divinolândia . . . . .	115 096	—	503 715
Dois Córregos . . . . .	374 399	25 299	415 999
Dourado . . . . .	138 164	164	434 415

## ESTADO DE SÃO PAULO

## FINANÇAS FEDERAIS, ESTADUAIS E MUNICIPAIS — 1958

## 3. TAXAS, POR MUNICÍPIO

MUNICÍPIO	TAXA		
	ESTADUAL	FEDERAL	MUNICIPAL
	Valor em cruzeiros		
Dracena . . . . .	733 024	—	977 295
Duartina . . . . .	407 133	—	976 617
Echaporã . . . . .	98 716	—	402 536
Eldorado . . . . .	44 255	—	135 859
Elias Fausto . . . . .	127 189	—	185 330
Estrêla d'Oeste . . . . .	185 642	—	1 812 594
Fartura . . . . .	199 973	1 500	...
Fernandópolis . . . . .	943 389	—	2 576 040
Fernando Prestes . . . . .	75 782	—	315 624
Ferraz de Vasconcelos . . . . .	96 613	—	162 429
Flora Rica . . . . .	49 501	—	294 400
Flórida Paulista . . . . .	326 120	—	1 673 281
Florínea . . . . .	38 948	—	...
Franca . . . . .	1 844 465	64 000	4 967 885
Franco da Rocha . . . . .	473 088	—	1 145 523
Gália . . . . .	235 571	—	720 726
Garça . . . . .	1 411 298	—	8 472 945
Gastão Vidigal . . . . .	19 402	—	135 309
General Salgado . . . . .	112 234	—	700 635
Getulina . . . . .	614 696	—	2 317 984
Glicério . . . . .	81 162	56 626	335 906
Guaíçara . . . . .	233 469	—	395 874
Guaimbé . . . . .	186 474	—	485 563
Guaira . . . . .	381 160	8 438	1 656 252
Guapiacu . . . . .	136 635	—	465 976
Guapiara . . . . .	113 682	—	4 325
Guará . . . . .	212 963	—	1 639 714
Guaraçaf . . . . .	204 681	—	705 431
Guaraci . . . . .	203 506	—	548 404
Guarantã . . . . .	208 981	—	832 196
Guararapes . . . . .	739 644	—	2 498 678
Guararema . . . . .	159 560	15 437	154 952
Guaratinguetá . . . . .	1 830 361	23 376	3 076 951
Guareí . . . . .	44 024	—	108 826
Guariba . . . . .	370 354	—	303 684
Guarujá . . . . .	374 576	—	5 611 934
Guarulhos . . . . .	7 294 332	120 497	5 234 318
Herculândia . . . . .	142 831	—	358 956
Iacanga . . . . .	161 698	—	493 913
Ibaté . . . . .	165 930	—	117 136
Ibirá . . . . .	214 702	—	320 934
Ibirarema . . . . .	58 173	—	75 976
Ibitinga . . . . .	652 927	—	1 168 886
Ibiúna . . . . .	595 262	—	48 756
Icém . . . . .	49 350	—	211 203
Iepê . . . . .	187 610	—	...
Igarapu do Tietê . . . . .	217 868	—	312 636
Igarapava . . . . .	537 500	—	1 646 728
Igaratá . . . . .	27 756	—	202 302
Iguape . . . . .	55 983	1 968	...
Ihabela . . . . .	2 779	—	...
Indaiatuba . . . . .	628 168	—	...
Indiana . . . . .	70 310	—	166 022
Indiaporã . . . . .	69 983	—	343 141
Ipaucu . . . . .	293 587	—	663 697

## ESTADO DE SÃO PAULO

## FINANÇAS FEDERAIS, ESTADUAIS E MUNICIPAIS — 1958

## 3. TAXAS, POR MUNICÍPIO

MUNICÍPIO	TAXA		
	ESTADUAL	FEDERAL	MUNICIPAL
	Valor em cruzeiros		
Iporanga . . . . .	15 969	9 300	...
Ipuã . . . . .	145 649	—	793 233
Itacemópolis . . . . .	323 372	—	306 954
Irapuã . . . . .	101 503	—	478 741
Irapuru . . . . .	264 226	—	1 423 331
Itaberá . . . . .	98 441	48	4 095
Itaf . . . . .	85 210	—	131 068
Itajobi . . . . .	267 735	—	1 184 039
Itaju . . . . .	25 547	—	224 364
Itanhaém . . . . .	156 154	37 800	1 582 360
Itapeçerica da Serra . . . . .	1 963 328	30 822	685 561
Itapetininga . . . . .	1 209 755	1 654	1 276 280
Itapeva . . . . .	748 266	1 523	709 885
Itapira . . . . .	820 033	41 640	2 415 244
Itápolis . . . . .	584 896	—	2 254 143
Itaporanga . . . . .	99 765	—	51 575
Itapuí . . . . .	200 061	144	1 133 740
Itaquaquecetuba . . . . .	235 411	—	506 055
Itararé . . . . .	429 225	—	506 773
Itariri . . . . .	127 372	—	7 745
Itatiba . . . . .	811 212	2 281	1 262 786
Itatinga . . . . .	104 180	2 164	101 987
Itirapina . . . . .	89 481	854	218 036
Itirapuã . . . . .	56 480	—	135 936
Itu . . . . .	1 561 878	20 301	1 695 710
Ituverava . . . . .	689 466	—	1 158 986
Jaborandi . . . . .	149 771	—	182 122
Jaboticabal . . . . .	1 232 545	31 051	3 338 414
Jacareí . . . . .	984 330	—	1 662 999
Jacupiranga . . . . .	96 860	—	...
Jaguariúna . . . . .	232 646	—	324 557
Jales . . . . .	630 573	4	2 633 718
Jambeiro . . . . .	50 807	—	68 022
Jardinópolis . . . . .	419 600	—	922 447
Jarinu . . . . .	135 869	14 524	153 310
Jaú . . . . .	2 061 697	40 482	10 255 329
Joanópolis . . . . .	121 292	—	479 669
José Bonifácio . . . . .	350 521	8 902	1 321 759
Júlio Mesquita . . . . .	67 660	—	238 000
Jundiá . . . . .	4 160 990	430 248	26 702 484
Junqueirópolis . . . . .	342 055	—	263 853
Juquiá . . . . .	260 908	—	56 694
Lagoínha . . . . .	35 235	—	88 724
Laranjal Paulista . . . . .	212 331	—	604 208
Lavínia . . . . .	217 888	...	460 699
Lavrinhas . . . . .	55 498	35	26 967
Leme . . . . .	789 147	226	641 834
Lençóis Paulista . . . . .	666 387	593	710 139
Limeira . . . . .	3 264 643	22 642	6 457 134
Lins . . . . .	1 883 246	—	5 540 606
Lorena . . . . .	524 020	10 243	894 385
Lucélia . . . . .	848 837	30	1 149 828
Lucianópolis . . . . .	55 407	—	283 747
Lupércio . . . . .	68 024	—	439 395
Lutécia . . . . .	68 605	—	364 561

## ESTADO DE SÃO PAULO

## FINANÇAS FEDERAIS, ESTADUAIS E MUNICIPAIS — 1958

## 3. TAXAS, POR MUNICÍPIO

MUNICÍPIO	TAXA		
	ESTADUAL	FEDERAL	MUNICIPAL
	Valor em cruzeiros		
Macatuba . . . . .	253 590	—	419 777
Macaubal . . . . .	123 283	—	755 998
Magda . . . . .	33 193	—	...
Mairiporã . . . . .	528 849	219 539	800 793
Manduri . . . . .	124 397	—	217 955
Marabá Paulista . . . . .	32 219	...	...
Maracá . . . . .	196 885	...	1 145 115
Mariápolis . . . . .	74 458	...	510 303
Marília . . . . .	3 369 958	28 923	10 507 150
Martinópolis . . . . .	465 775	...	...
Matão . . . . .	510 993	2 500	1 234 374
Mauá . . . . .	623 692	—	4 219 652
Miguelópolis . . . . .	269 711	—	1 573 271
Mineiros do Tietê . . . . .	166 398	—	186 184
Miracatu . . . . .	214 843	—	...
Mirandópolis . . . . .	455 328	—	726 457
Mirante do Paranapanema . . . . .	332 121	—	...
Mirassol . . . . .	736 665	4 141	7 704 706
Mococa . . . . .	676 330	185 329	3 071 762
Mogi das Cruzes . . . . .	3 358 903	383 377	3 261 501
Mogi-Guaçu . . . . .	519 958	—	1 202 694
Mogi-Mirim . . . . .	981 403	15 725	3 043 642
Monte Alegre do Sul . . . . .	68 134	1 200	188 235
Monte Alto . . . . .	588 659	—	1 169 607
Monte Aprazível . . . . .	482 312	26 169	2 192 648
Monte Azul Paulista . . . . .	266 775	128 089	1 748 553
Monte Castelo . . . . .	94 329	—	258 151
Monteiro Lobato . . . . .	52 148	—	47 553
Monte-Mor . . . . .	181 538	—	379 417
Morro Agudo . . . . .	264 224	—	1 025 899
Murutinga do Sul . . . . .	82 712	—	527 958
Natividade da Serra . . . . .	28 997	—	12 684
Nazaré Paulista . . . . .	143 058	...	1 040
Neves Paulista . . . . .	408 704	7	1 290 339
Nhandeara . . . . .	155 547	—	825 245
Nipoã . . . . .	41 788	...	220 088
Nova Aliança . . . . .	191 211	—	957 546
Nova Europa . . . . .	92 374	...	194 811
Nova Granada . . . . .	358 686	—	2 578 312
Novo Horizonte . . . . .	620 925	268	1 440 971
Nuporanga . . . . .	93 887	—	622 123
Óleo . . . . .	91 117	—	227 576
Olímpia . . . . .	1 159 563	7 273	3 417 980
Oriente . . . . .	168 596	1 167	488 665
Orlândia . . . . .	476 844	10 258	1 541 355
Oscar Bressane . . . . .	70 818	—	211 399
Osvaldo Cruz . . . . .	932 500	106	2 822 065
Ourinhos . . . . .	1 342 084	5 330	1 733 763
Ouro Verde . . . . .	37 666	—	267 458
Pacaembu . . . . .	459 356	2 627	867 557
Palestina . . . . .	147 072	—	797 564
Palmital . . . . .	418 978	1 152	721 419
Panorama . . . . .	95 398	—	278 244
Paraguaçu Paulista . . . . .	579 278	16 069	1 885 968
Paraibuna . . . . .	171 260	—	127 306

## ESTADO DE SÃO PAULO

## FINANÇAS FEDERAIS, ESTADUAIS E MUNICIPAIS — 1958

## 3. TAXAS, POR MUNICÍPIO

MUNICÍPIO	TAXA		
	ESTADUAL	FEDERAL	MUNICIPAL
	Valor em cruzeiros		
Paraíso . . . . .	36 154	—	212 809
Paranapanema . . . . .	64 699	—	56 577
Parapuã . . . . .	223 712	—	758 366
Pariquera-Açu . . . . .	92 365	—	254 083
Patrocínio Paulista . . . . .	202 433	39 081	250 498
Paulicéia . . . . .	19 367	—	252 473
Paulo de Faria . . . . .	129 478	—	1 236 382
Pederneiras . . . . .	444 405	102 240	3 119 121
Pedregulho . . . . .	312 148	—	379 612
Pedreira . . . . .	327 260	—	533 036
Pedro de Toledo . . . . .	159 393	—	74 669
Penápolis . . . . .	1 110 455	13 331	1 451 160
Pereira Barreto . . . . .	492 706	64 571	3 562 594
Pereiras . . . . .	66 330	—	208 852
Piacatu . . . . .	81 978	—	298 982
Piedade . . . . .	793 332	21 543	222 166
Pilar do Sul . . . . .	227 108	—	42 588
Pindamonhangaba . . . . .	687 395	12 190	1 543 307
Pindorama . . . . .	265 184	—	802 443
Pinhal . . . . .	752 166	199	2 608 850
Piquerobi . . . . .	66 442	—	478 916
Piquete . . . . .	118 544	—	270 205
Piracaia . . . . .	149 554	180	82 497
Piracicaba . . . . .	5 336 880	3 229	8 294 404
Piraju . . . . .	732 240	—	2 168 326
Pirajuí . . . . .	725 553	595	1 749 053
Pirangi . . . . .	148 317	—	...
Pirapózinho . . . . .	425 771	—	740 516
Pirassununga . . . . .	889 510	13 643	1 961 973
Piratininga . . . . .	204 284	—	399 501
Pitangueiras . . . . .	320 649	...	...
Planalto . . . . .	36 424	...	290 926
Platina . . . . .	3 622	—	68 201
Poá . . . . .	497 667	321	384 225
Poloni . . . . .	170 975	—	469 032
Pompéia . . . . .	500 409	—	3 743 607
Pongal . . . . .	72 771	—	318 100
Pontal . . . . .	328 282	—	407 443
Porangaba . . . . .	61 299	—	293 983
Pôrto Feliz . . . . .	531 104	—	2 018 062
Pôrto Ferreira . . . . .	306 932	443 486	310 386
Potirendaba . . . . .	294 344	1 942	537 418
Presidente Alves . . . . .	71 298	—	472 511
Presidente Bernardes . . . . .	392 517	—	1 302 119
Presidente Epjtácio . . . . .	188 237	5 468	454 213
Presidente Prudente . . . . .	3 115 752	59 914	6 517 655
Presidente Venceslau . . . . .	815 927	...	1 299 616
Promissão . . . . .	886 492	18 305	1 221 407
Quatá . . . . .	299 502	2 717	1 695 290
Queluz . . . . .	80 777	837	216 763
Quintana . . . . .	188 915	—	1 006 702
Rancharia . . . . .	714 492	—	3 035 656
Redenção da Serra . . . . .	40 012	—	...
Regente Feijó . . . . .	262 775	—	340 268
Reginópolis . . . . .	54 546	—	337 251

**ESTADO DE SÃO PAULO**  
**FINANÇAS FEDERAIS, ESTADUAIS E MUNICIPAIS — 1958**  
**3. TAXAS, POR MUNICÍPIO**

MUNICÍPIO	TAXA		
	ESTADUAL	FEDERAL	MUNICIPAL
	Valor em cruzeiros		
Registro . . . . .	457 243	456	356 371
Ribeira . . . . .	28 660	60	7 508
Ribeirão Bonito . . . . .	248 660	—	427 396
Ribeirão Branco . . . . .	18 114	—	47 273
Ribeirão Pires . . . . .	752 751	—	2 735 529
Ribeirão Preto . . . . .	6 187 056	68 592	15 809 642
Ribeirão Vermelho do Sul . . . . .	41 430	—	47 838
Rifaina . . . . .	23 053	—	106 232
Rincão . . . . .	140 249	320	220 580
Rinópolis . . . . .	363 159	—	1 138 648
Rio Claro . . . . .	2 488 361	—	3 095 489
Rio das Pedras . . . . .	359 833	175	548 431
Riolândia . . . . .	116 098	—	938 924
Rubiácea . . . . .	79 512	—	195 485
Sabino . . . . .	60 458	—	372 290
Sales Oliveira . . . . .	117 387	—	280 673
Salesópolis . . . . .	101 580	—	577 980
Salto . . . . .	444 317	—	1 193 725
Salto de Pirapora . . . . .	227 470	—	188 995
Salto Grande . . . . .	229 319	—	244 205
Santa Adélia . . . . .	173 587	291	811 835
Santa Bárbara d'Oeste . . . . .	893 394	433	8 246 069
Santa Bárbara do Rio Pardo . . . . .	54 695	35 910	139 085
Santa Branca . . . . .	149 958	—	61 796
Santa Cruz da Conceição . . . . .	51 520	—	87 560
Santa Cruz das Palmeiras . . . . .	317 335	129	383 739
Santa Cruz do Rio Pardo . . . . .	1 055 946	—	3 604 697
Santa Fé do Sul . . . . .	292 651	—	1 275 688
Santa Gertrudes . . . . .	177 338	—	138 180
Santa Isabel . . . . .	347 121	1 027	486 589
Santa Mercedes . . . . .	30 498	—	300 993
Santana de Parnaíba . . . . .	379 405	—	319 594
Santa Rita do Passa Quatro . . . . .	497 730	—	646 574
Santa Rosa de Viterbo . . . . .	222 856	—	60 700
Santo Anastácio . . . . .	680 082	—	1 441 061
Santo André . . . . .	6 832 634	1 176 755	29 029 899
Santo Antônio da Alegria . . . . .	34 499	—	175 316
Santo Antônio de Posse . . . . .	175 396	—	226 102
Santo Antônio do Jardim . . . . .	71 484	7 263	157 256
Santos . . . . .	16 691 152	2 179 019 109	57 410 944
São Bento do Sapucaí . . . . .	184 862	605	201 350
São Bernardo do Campo . . . . .	4 371 919	207 882	20 350 050
São Caetano do Sul . . . . .	7 477 672	86 253	21 660 548
São Carlos . . . . .	2 477 866	22 438	8 270 919
São João da Boa Vista . . . . .	1 537 253	—	2 505 942
São Joaquim da Barra . . . . .	659 951	17 051	1 446 853
São José da Bela Vista . . . . .	86 946	—	326 178
São José do Barreiro . . . . .	39 960	189	139 844
São José do Rio Pardo . . . . .	714 952	1 784	1 297 649
São José do Rio Preto . . . . .	4 178 523	11 170	16 123 836
São José dos Campos . . . . .	1 860 505	7 692	2 152 892
São Luís do Paraitinga . . . . .	81 770	—	144 164
São Manuel . . . . .	877 406	—	2 521 714
São Miguel Arcanjo . . . . .	249 262	—	157 671
São Paulo . . . . .	68 546 954	2 598 661	802 679 382

**ESTADO DE SÃO PAULO**  
**FINANÇAS FEDERAIS, ESTADUAIS E MUNICIPAIS — 1958**  
**3. TAXAS, POR MUNICÍPIO**

MUNICÍPIO	TAXA		
	ESTADUAL	FEDERAL	MUNICIPAL
	Valor em cruzeiros		
São Pedro . . . . .	261 324	1 120	438 353
São Pedro do Turvo . . . . .	72 861	—	551 903
São Roque . . . . .	1 027 072	901 599	...
São Sebastião . . . . .	121 802	70	131 796
São Sebastião da Gramma . . . . .	140 070	269	376 288
São Simão . . . . .	364 670	48 094	1 605 848
São Vicente . . . . .	1 397 640	197 665	9 486 874
Sarapuá . . . . .	49 497	—	56 570
Serra Azul . . . . .	69 294	—	294 500
Serrana . . . . .	176 405	—	275 344
Serra Negra . . . . .	343 654	1 265	1 539 857
Sertãozinho . . . . .	1 072 866	162 224	1 461 307
Severínia . . . . .	128 014	—	470 571
Silveiras . . . . .	38 646	—	67 871
Socorro . . . . .	351 523	—	401 475
Sorocaba . . . . .	4 466 032	1 408 409	14 664 767
Sumaré . . . . .	279 221	—	1 129 968
Suzano . . . . .	1 066 997	—	741 057
Tabapuã . . . . .	333 121	—	2 460 110
Tabatinga . . . . .	103 650	3 570	599 705
Taciba . . . . .	51 002	—	359 951
Taiacu . . . . .	33 142	—	136 082
Taiúva . . . . .	84 552	—	209 923
Tambau . . . . .	333 040	—	376 137
Tanabi . . . . .	375 965	—	2 204 986
Tapiratiba . . . . .	136 813	—	153 342
Taquaritinga . . . . .	933 806	142	3 293 349
Taquarituba . . . . .	117 870	—	74 82½
Tatuí . . . . .	718 142	21 583	4 688 312
Taubaté . . . . .	1 923 798	393 094	3 258 629
Terra Roxa . . . . .	143 843	—	335 491
Tietê . . . . .	527 450	3 573	1 005 384
Timburi . . . . .	111 544	—	137 102
Torrinha . . . . .	183 864	64	113 886
Tremembé . . . . .	186 723	9 038	263 732
Tupã . . . . .	2 343 102	—	3 898 859
Tupi Paulista . . . . .	466 217	—	2 466 058
Ubatuba . . . . .	98 627	...	474 465
Ubirajara . . . . .	101 377	—	386 892
Uchoa . . . . .	280 536	—	1 556 465
Uru . . . . .	25 539	—	266 998
Urupês . . . . .	315 124	—	464 989
Valentim Gentil . . . . .	78 730	—	325 165
Valinhos . . . . .	808 246	—	2 393 634
Valparaíso . . . . .	409 780	—	1 487 001
Vargem Grande do Sul . . . . .	353 182	—	1 932 348
Vera Cruz . . . . .	348 444	100	2 298 059
Vinhedo . . . . .	479 168	793	373 983
Viradouro . . . . .	167 332	—	403 382
Votuporanga . . . . .	927 844	22 960	2 058 351
<b>ESTADO . . . . .</b>	<b>329 624 609</b>	<b>2 192 848 969</b>	<b>1 490 666 451</b>

INFORMANTES: Arrecadação Federal e Municipal, Agências Municipais de Estatística; Arrecadação Estadual, Secretaria de Estado dos Negócios da Fazenda, Departamento da Receita.



**ESTADO DE SÃO PAULO**  
**ENSINO PRIMÁRIO FUNDAMENTAL COMUM — 1958**  
**UNIDADES ESCOLARES, MATRÍCULA EFETIVA, APROVAÇÕES E**  
**CONCLUSÕES DE CURSO, POR MUNICÍPIO**

(continua)

MUNICÍPIO	Unidades	Matrícula efetiva	Aprovações	Conclusões
São Paulo . . . . .	1 704	359 744	(*) 226 298	(*) 53 137
Interior do Estado . . . . .	12 195	912 988	630 430	139 271
Adamantina . . . . .	46	4 329	3 444	778
Aguai . . . . .	18	1 084	752	136
Águas da Prata . . . . .	18	796	530	152
Águas de Lindóia . . . . .	6	788	581	111
Águas de São Pedro . . . . .	1	150	135	33
Agudos . . . . .	27	1 592	1 084	270
Alfredo Marcondes . . . . .	17	1 344	940	200
Altinópolis . . . . .	29	1 215	831	174
Alto Alegre . . . . .	25	1 300	978	204
Álvares Florence . . . . .	15	796	566	77
Álvares Machado . . . . .	32	2 234	1 656	338
Álvaro de Carvalho . . . . .	9	412	229	35
Americana . . . . .	34	4 418	3 603	891
Américo de Campos . . . . .	19	1 179	785	171
Amparo . . . . .	48	2 737	2 087	468
Analândia . . . . .	8	323	191	46
Andradina . . . . .	52	4 778	3 428	711
Angatuba . . . . .	29	1 210	679	157
Anhembi . . . . .	10	402	292	72
Anhumas . . . . .	10	562	362	76
Aparecida . . . . .	18	2 557	1 735	334
Apiá . . . . .	19	1 063	709	106
Araçatuba . . . . .	87	8 694	6 828	1 410
Araçoiaba da Serra . . . . .	26	1 221	724	172
Araraquara . . . . .	77	9 201	6 355	1 467
Araras . . . . .	56	3 917	2 733	596
Arealva . . . . .	15	821	652	118
Areias . . . . .	10	464	288	52
Ariranha . . . . .	15	887	505	100
Artur Nogueira . . . . .	8	565	434	82
Assis . . . . .	43	5 264	4 083	882
Atibaia . . . . .	33	2 111	1 290	321
Auriflama . . . . .	21	1 096	776	142
Avai . . . . .	17	578	388	104
Avanhandava . . . . .	18	1 259	764	225
Avaré . . . . .	61	3 505	2 462	559
Balbinos . . . . .	7	293	180	40
Bálsamo . . . . .	10	658	469	98
Bananal . . . . .	23	1 316	792	168
Bariri . . . . .	31	1 902	1 413	369
Barra Bonita . . . . .	12	1 204	826	156
Barretos . . . . .	101	6 990	4 865	942
Barrinha . . . . .	9	951	448	84
Barueri . . . . .	20	3 460	1 978	310
Bastos . . . . .	9	1 047	532	164
Batatais . . . . .	39	2 448	1 742	335
Bauru . . . . .	105	9 509	7 191	1 914
Bebedouro . . . . .	39	3 153	2 239	514
Bento de Abreu . . . . .	13	544	323	60
Bernardino de Campos . . . . .	13	1 319	916	215
Bilac . . . . .	34	1 806	1 228	259
Birigui . . . . .	55	3 962	2 831	732
Boa Esperança do Sul . . . . .	11	618	362	81

(\*) Faltam os dados referentes ao ensino municipal.

**ESTADO DE SÃO PAULO**  
**ENSINO PRIMÁRIO FUNDAMENTAL COMUM — 1958**  
**UNIDADES ESCOLARES, MATRÍCULA EFETIVA, APROVAÇÕES E**  
**CONCLUSÕES DE CURSO, POR MUNICÍPIO**

(continuação)

MUNICÍPIO	Unidades	Matrícula efetiva	Aprovações	Conclusões
Bocaina . . . . .	16	943	617	133
Bofete . . . . .	8	373	298	58
Boituva . . . . .	14	1 260	813	173
Borborema . . . . .	19	941	676	149
Botucatu . . . . .	55	5 512	4 207	1 077
Bragança Paulista . . . . .	89	5 469	4 307	968
Braúna . . . . .	30	1 532	1 009	162
Brodósqui . . . . .	17	908	662	140
Brotas . . . . .	23	1 017	655	108
Buri . . . . .	14	805	347	70
Buritama . . . . .	14	920	602	113
Buritizal . . . . .	12	467	388	93
Cabrália Paulista . . . . .	9	453	278	67
Cabreúva . . . . .	11	574	319	67
Caçapava . . . . .	24	2 466	1 571	321
Cachoeira Paulista . . . . .	16	1 632	973	223
Caconde . . . . .	49	1 914	1 106	236
Cafelândia . . . . .	52	2 373	1 510	342
Caiabu . . . . .	18	1 062	662	108
Caiuá . . . . .	5	372	223	37
Cajobi . . . . .	12	993	654	141
Cajuru . . . . .	33	1 595	882	204
Campinas . . . . .	185	18 062	13 585	3 262
Campos do Jordão . . . . .	24	1 739	1 036	217
Campos Novos Paulista . . . . .	8	407	240	42
Cananéia . . . . .	17	685	385	91
Cândido Mota . . . . .	51	2 410	1 565	216
Capão Bonito . . . . .	31	1 655	895	127
Capivari . . . . .	34	2 784	1 976	444
Caraguatatuba . . . . .	14	912	503	117
Cardoso . . . . .	18	1 203	749	130
Casa Branca . . . . .	40	1 940	1 298	348
Castilho . . . . .	23	1 061	717	139
Catanduva . . . . .	58	6 272	4 224	1 020
Cedral . . . . .	15	819	547	135
Cerqueira César . . . . .	19	1 040	669	115
Cerquillo . . . . .	15	706	556	158
Charqueada . . . . .	13	939	782	180
Chavantes . . . . .	19	1 081	789	141
Clementina . . . . .	26	1 714	1 020	244
Colina . . . . .	26	1 546	1 094	222
Conchal . . . . .	8	605	522	98
Conchas . . . . .	17	1 055	842	201
Cordeirópolis . . . . .	11	726	469	85
Coroados . . . . .	12	558	401	84
Corumbataí . . . . .	7	366	271	70
Cosmópolis . . . . .	12	859	700	171
Cosmorama . . . . .	26	1 153	674	130
Cotia . . . . .	35	3 757	2 250	441
Cravinhos . . . . .	25	1 162	656	152
Cruzeiro . . . . .	27	3 640	2 443	462
Cubatão . . . . .	16	2 776	1 796	307
Cunha . . . . .	42	1 624	726	134
Descalvado . . . . .	39	1 423	1 040	281
Divinolândia . . . . .	14	1 008	596	128
Dois Córregos . . . . .	23	1 436	999	249
Dourado . . . . .	10	575	428	97

**ESTADO DE SÃO PAULO**  
**ENSINO PRIMÁRIO FUNDAMENTAL COMUM — 1958**  
**UNIDADES ESCOLARES, MATRÍCULA EFETIVA, APROVAÇÕES E**  
**CONCLUSÕES DE CURSO, POR MUNICÍPIO.**

(continuação)

MUNICÍPIO	Unidades	Matrícula efetiva	Aprovações	Conclusões
Dracena . . . . .	46	3 982	2 842	591
Duartina . . . . .	20	1 425	1 038	250
Echaporã . . . . .	19	892	625	113
Eldorado . . . . .	15	704	305	47
Elias Fausto . . . . .	13	537	362	98
Estrêla d'Oeste . . . . .	42	2 489	1 554	239
Fartura . . . . .	25	1 584	980	207
Fernandópolis . . . . .	76	5 053	3 475	712
Fernando Prestes . . . . .	10	496	363	90
Ferraz de Vasconcelos . . . . .	5	1 103	698	120
Flora Rica . . . . .	12	605	304	52
Flórida Paulista . . . . .	40	2 658	1 688	337
Florínea . . . . .	10	591	458	72
Francá . . . . .	91	7 531	5 580	1 202
Franco da Rocha . . . . .	17	2 822	1 891	325
Gália . . . . .	28	1 516	824	186
Garça . . . . .	58	3 828	2 786	638
Gastão Vidigal . . . . .	9	487	263	61
General Salgado . . . . .	16	1 055	701	119
Getulina . . . . .	41	2 478	1 779	334
Glicério . . . . .	12	531	413	101
Guaíçara . . . . .	24	1 167	824	209
Guaímbé . . . . .	13	765	526	131
Guaíra . . . . .	31	2 217	1 636	337
Guapiaçu . . . . .	14	771	600	128
Guapiara . . . . .	20	655	400	106
Guará . . . . .	17	1 283	815	154
Guaraçai . . . . .	33	1 448	976	263
Guaraci . . . . .	13	952	548	96
Guarantã . . . . .	36	1 222	828	159
Guararapes . . . . .	40	2 870	2 008	502
Guararema . . . . .	17	805	476	71
Guaratinguetá . . . . .	54	5 726	4 230	913
Guareí . . . . .	14	560	333	79
Guariba . . . . .	22	1 271	706	164
Guarujá . . . . .	35	2 907	1 757	313
Guarulhos . . . . .	41	9 713	6 242	1 145
Herculândia . . . . .	23	1 092	754	146
Iacanga . . . . .	17	859	673	154
Ibaté . . . . .	11	586	369	87
Ibirá . . . . .	17	908	609	95
Ibirarema . . . . .	15	819	658	168
Ibitinga . . . . .	44	2 270	1 180	348
Ibiúna . . . . .	28	1 363	921	144
Icém . . . . .	7	534	322	39
Iepê . . . . .	28	1 305	869	178
Igarapu do Tietê . . . . .	9	658	390	91
Igarapava . . . . .	51	3 368	2 495	651
Igaratá . . . . .	9	271	167	32
Iguape . . . . .	27	1 219	507	103
Ilhabela . . . . .	15	531	241	53
Indaiatuba . . . . .	26	1 986	1 547	409
Indiana . . . . .	9	681	457	47
Indiaporã . . . . .	7	512	330	86
Ipauçu . . . . .	20	1 196	790	143
Iporanga . . . . .	7	273	121	35
Ipuã . . . . .	18	854	637	111

**ESTADO DE SÃO PAULO**  
**ENSINO PRIMÁRIO FUNDAMENTAL COMUM — 1958**  
**UNIDADES ESCOLARES, MATRÍCULA EFETIVA, APROVAÇÕES E**  
**CONCLUSÕES DE CURSO, POR MUNICÍPIO**

(continuação)

MUNICÍPIO	Unidades	Matrícula efetiva	Aprovações	Conclusões
Iracemápolis . . . . .	6	592	423	66
Irapuã . . . . .	14	574	322	64
Irapuru . . . . .	15	1 683	1 172	245
Itaberá . . . . .	19	894	637	120
Itai . . . . .	19	955	411	65
Itajobi . . . . .	31	1 302	926	212
Itaju . . . . .	10	472	327	80
Itanhaém . . . . .	22	1 028	683	213
Itapeçerica da Serra . . . . .	40	2 320	1 645	362
Itapetininga . . . . .	72	4 790	3 063	830
Itapeva . . . . .	44	2 708	1 884	464
Itapira . . . . .	57	3 096	2 001	345
Itápolis . . . . .	49	2 312	1 334	351
Itaporanga . . . . .	21	1 157	720	117
Itapui . . . . .	21	1 455	1 144	275
Itaquaquetuba . . . . .	15	1 123	765	117
Itararé . . . . .	46	2 711	2 003	400
Itariri . . . . .	7	730	477	108
Itatiba . . . . .	30	2 265	1 524	266
Itatinga . . . . .	14	597	414	107
Itirapina . . . . .	16	685	452	97
Itirapuã . . . . .	13	506	340	71
Itu . . . . .	47	3 367	2 358	554
Ituverava . . . . .	38	2 836	1 781	351
Jaborandi . . . . .	13	791	580	118
Jaboticabal . . . . .	40	3 242	2 173	474
Jacareí . . . . .	45	3 986	2 432	476
Jacupiranga . . . . .	16	720	354	62
Jaguariúna . . . . .	11	1 008	697	186
Jales . . . . .	85	6 965	3 813	617
Jambeiro . . . . .	11	427	256	48
Jardinópolis . . . . .	33	1 656	1 198	252
Jarinu . . . . .	11	452	353	89
Jau . . . . .	75	5 264	3 952	894
Joanópolis . . . . .	17	656	378	91
José Bonifácio . . . . .	45	2 454	1 692	313
Júlio Mesquita . . . . .	11	511	335	66
Jundiá . . . . .	116	11 259	8 329	1 970
Junqueirópolis . . . . .	42	2 754	1 803	339
Juquiá . . . . .	14	1 068	671	161
Lagoinha . . . . .	13	550	344	45
Laranjal Paulista . . . . .	23	1 476	885	209
Lavinia . . . . .	33	1 611	1 125	268
Lavrinhas . . . . .	8	337	169	36
Leme . . . . .	35	2 214	1 460	337
Lençóis Paulista . . . . .	29	1 746	1 358	305
Limeira . . . . .	54	6 137	4 511	884
Lins . . . . .	55	5 656	4 096	878
Lorena . . . . .	37	4 015	3 091	800
Lucélia . . . . .	31	3 432	2 667	582
Lucianópolis . . . . .	6	264	173	41
Lupércio . . . . .	7	563	364	90
Lutécia . . . . .	16	748	428	63
Macatuba . . . . .	20	872	541	107
Macaubal . . . . .	18	1 124	714	148
Magda . . . . .	6	395	219	41
Mairiporã . . . . .	20	969	658	172
Manduri . . . . .	10	543	342	85

**ESTADO DE SÃO PAULO**  
**ENSINO PRIMÁRIO FUNDAMENTAL COMUM — 1958**  
**UNIDADES ESCOLARES, MATRÍCULA EFETIVA, APROVAÇÕES E**  
**CONCLUSÕES DE CURSO, POR MUNICÍPIO.**

(continuação)

MUNICÍPIO	Unidades	Matrícula efetiva	Aprovações	Conclusões
Marabá Paulista . . . . .	19	752	254	44
Maracá . . . . .	44	1 984	1 326	255
Mariópolis . . . . .	18	1 116	751	132
Marília . . . . .	137	10 459	7 726	1 835
Martinópolis . . . . .	41	2 681	1 870	382
Matão . . . . .	37	2 055	1 534	338
Mauá . . . . .	22	2 688	1 855	423
Miguelópolis . . . . .	35	1 779	1 396	336
Mineiros do Tietê . . . . .	6	570	387	86
Miracatu . . . . .	19	1 307	827	161
Mirandópolis . . . . .	39	3 358	2 382	594
Mirante do Parana- panema . . . . .	46	2 784	1 427	268
Mirassol . . . . .	37	2 961	1 793	332
Mococa . . . . .	52	3 245	2 056	470
Mogi das Cruzes . . . . .	83	7 709	5 126	1 161
Mogi-Guaçu . . . . .	24	1 954	1 240	267
Mogi-Mirim . . . . .	38	2 630	1 872	424
Monte Alegre do Sul . . . . .	7	454	336	65
Monte Alto . . . . .	31	2 014	1 356	338
Monte Aprazível . . . . .	33	2 314	1 255	285
Monte Azul Paulista . . . . .	19	1 309	871	186
Monte Castelo . . . . .	18	836	480	117
Monteiro Lobato . . . . .	8	334	175	51
Monte Mor . . . . .	10	592	488	109
Morro Agudo . . . . .	28	1 646	816	144
Murutinga do Sul . . . . .	10	854	626	127
Natividade da Serra . . . . .	14	571	327	63
Nazaré Paulista . . . . .	12	745	492	107
Neves Paulista . . . . .	21	1 628	1 216	281
Nhandeara . . . . .	25	1 566	1 039	182
Nipoã . . . . .	9	434	296	71
Nova Aliança . . . . .	21	1 501	899	143
Nova Europa . . . . .	7	673	463	117
Nova Granada . . . . .	29	1 756	1 166	283
Novo Horizonte . . . . .	60	2 795	1 608	378
Nuporanga . . . . .	11	531	336	68
Óleo . . . . .	9	692	503	98
Olímpia . . . . .	50	3 932	2 676	591
Oriente . . . . .	20	1 220	820	191
Orlândia . . . . .	18	1 218	951	168
Oscar Bressane . . . . .	15	660	381	65
Oswaldo Cruz . . . . .	64	4 750	3 246	656
Ourinhos . . . . .	27	3 826	2 696	600
Ouro Verde . . . . .	12	809	499	64
Pacaembu . . . . .	38	2 649	1 934	497
Palestina . . . . .	18	1 533	856	170
Palmital . . . . .	50	2 406	1 729	423
Panorama . . . . .	12	628	406	96
Paraguaçu Paulista . . . . .	41	2 863	2 157	487
Paraibuna . . . . .	27	1 101	495	95
Paraíso . . . . .	9	489	275	71
Paranapanema . . . . .	10	483	294	57
Parapuã . . . . .	21	1 368	932	189
Pariquera-Açu . . . . .	8	574	358	65
Patrocínio Paulista . . . . .	16	947	688	101
Paulicéia . . . . .	6	373	232	26

**ESTADO DE SÃO PAULO**  
**ENSINO PRIMÁRIO FUNDAMENTAL COMUM — 1958**  
**UNIDADES ESCOLARES, MATRÍCULA EFETIVA, APROVAÇÕES E**  
**CONCLUSÕES DE CURSO, POR MUNICÍPIO**

(continuação)

MUNICÍPIO	Unidades	Matrícula efetiva	Aprovações	Conclusões
Paulo de Faria . . . . .	21	1 426	788	201
Pederneiras . . . . .	30	1 804	1 385	308
Pedregulho . . . . .	36	1 517	1 186	227
Pedreira . . . . .	7	1 200	897	241
Pedro de Toledo . . . . .	10	684	443	129
Penápolis . . . . .	55	3 662	2 831	792
Pereira Barreto . . . . .	69	3 710	2 465	507
Pereiras . . . . .	12	488	337	95
Piacaçu . . . . .	14	873	511	72
Piedade . . . . .	42	2 361	1 558	360
Pilar do Sul . . . . .	13	326	549	133
Pindamonhangaba . . . . .	50	4 454	2 883	637
Pindorama . . . . .	16	1 013	809	167
Pinhal . . . . .	34	2 158	1 420	289
Piquerobi . . . . .	10	483	259	56
Piquete . . . . .	11	2 020	1 598	413
Piracaia . . . . .	14	916	652	107
Piracicaba . . . . .	107	12 611	9 444	2 252
Piraju . . . . .	38	2 583	1 786	449
Pirajui . . . . .	56	2 819	1 887	430
Pirangi . . . . .	10	678	439	97
Pirapózinho . . . . .	38	3 491	2 426	403
Pirassununga . . . . .	37	3 053	2 071	532
Piratininga . . . . .	31	1 213	714	146
Pitangueiras . . . . .	20	1 641	1 086	288
Planalto . . . . .	13	582	348	51
Platina . . . . .	7	346	230	41
Poá . . . . .	21	1 890	1 189	194
Poloni . . . . .	22	950	624	111
Pompéia . . . . .	63	3 443	2 231	519
Pongai . . . . .	11	496	358	84
Pontal . . . . .	17	1 364	885	188
Porangaba . . . . .	18	861	597	146
Pôrto Feliz . . . . .	33	2 384	1 724	375
Pôrto Ferreira . . . . .	17	1 518	976	246
Potirendaba . . . . .	28	1 485	1 003	226
Presidente Alves . . . . .	16	778	525	110
Presidente Bernardes . . . . .	59	3 495	2 497	561
Presidente Epitácio . . . . .	11	1 603	960	159
Presidente Prudente . . . . .	70	8 382	6 504	1 323
Presidente Venceslau . . . . .	33	2 598	1 517	367
Promissão . . . . .	47	2 457	1 779	496
Quatá . . . . .	30	1 588	1 013	189
Queluz . . . . .	11	752	509	117
Quintana . . . . .	22	1 045	617	93
Rancharia . . . . .	32	2 402	1 748	356
Redenção da Serra . . . . .	12	523	270	52
Regente Feijó . . . . .	18	1 459	1 069	272
Reginópolis . . . . .	12	646	506	87
Registro . . . . .	48	3 010	1 940	512
Ribeira . . . . .	16	544	158	32
Ribeirão Bonito . . . . .	14	669	451	101
Ribeirão Branco . . . . .	14	536	275	34
Ribeirão Pires . . . . .	14	1 750	1 282	227
Ribeirão Preto . . . . .	111	12 561	8 974	1 886
Ribeirão Vermelho do Sul . . . . .	10	465	323	71

**ESTADO DE SÃO PAULO**  
**ENSINO PRIMÁRIO FUNDAMENTAL COMUM — 1958**  
**UNIDADES ESCOLARES, MATRÍCULA EFETIVA, APROVAÇÕES E**  
**CONCLUSÕES DE CURSO, POR MUNICÍPIO**

(continuação)

MUNICÍPIO.	Unidades	Matrícula efetiva	Aprovações	Conclusões
Rifaina . . . . .	5	463	298	61
Rincão . . . . .	8	649	441	88
Rinópolis. . . . .	46	2 110	1 521	330
Rio Claro . . . . .	72	6 129	4 967	1 241
Rio das Pedras . . . . .	22	927	588	121
Riolândia . . . . .	17	889	509	83
Rubiácea . . . . .	16	653	412	100
Sabino . . . . .	14	714	455	82
Sales Oliveira . . . . .	21	829	620	154
Salesópolis . . . . .	14	718	413	80
Salto . . . . .	16	1 564	1 163	242
Salto de Pirapora . . . . .	9	598	367	87
Salto Grande . . . . .	16	1 267	842	156
Santa Adélia . . . . .	18	896	632	159
Santa Bárbara d'Oeste . . . . .	17	2 237	1 754	389
Santa Bárbara do Rio Pardo . . . . .	7	614	370	73
Santa Branca . . . . .	11	665	448	85
Santa Cruz da Conceição . . . . .	5	194	144	35
Santa Cruz das Palmeiras . . . . .	20	992	626	142
Santa Cruz do Rio Pardo . . . . .	88	4 012	3 036	827
Santa Fé do Sul . . . . .	55	4 907	2 864	527
Santa Gertrudes . . . . .	9	517	368	61
Santa Isabel . . . . .	23	1 398	795	184
Santa Mercedes . . . . .	10	658	299	89
Santana de Parnaíba. . . . .	18	1 489	908	200
Santa Rita do Passa Quatro . . . . .	40	1 790	1 343	336
Santa Rosa de Viterbo . . . . .	13	1 548	936	242
Santo Anastácio . . . . .	48	3 008	2 112	503
Santo André . . . . .	113	24 161	17 741	3 616
Santo Antônio da Alegria . . . . .	11	532	367	84
Santo Antônio de Posse . . . . .	9	519	342	80
Santo Antônio do Jardim . . . . .	12	647	494	110
Santos . . . . .	124	23 123	18 228	4 556
São Bento do Sapucaí . . . . .	23	1 430	804	204
São Bernardo do Campo . . . . .	75	9 595	6 460	1 537
São Caetano do Sul . . . . .	52	14 229	10 602	2 604
São Carlos . . . . .	73	5 952	4 583	1 209
São João da Boa Vista . . . . .	65	3 955	2 792	661
São Joaquim da Barra . . . . .	24	2 007	1 444	332
São José da Bela Vista . . . . .	20	770	516	113
São José do Barreiro . . . . .	12	657	423	89
São José do Rio Pardo . . . . .	47	3 169	2 280	443
São José do Rio Preto . . . . .	67	9 280	6 686	1 416
São José dos Campos . . . . .	55	6 067	3 537	748
São Luís do Paraitinga. . . . .	19	928	551	117
São Manuel . . . . .	70	2 794	2 035	528
São Miguel Arcanjo . . . . .	24	1 089	698	178

**ESTADO DE SÃO PAULO**  
**ENSINO PRIMÁRIO FUNDAMENTAL COMUM — 1958**  
**UNIDADES ESCOLARES, MATRÍCULA EFETIVA, APROVAÇÕES E**  
**CONCLUSÕES DE CURSO, POR MUNICÍPIO**

(conclusão)

MUNICÍPIO	Unidades	Matrícula efetiva	Aprovações	Conclusões
São Pedro . . . . .	23	1 135	902	201
São Pedro do Turvo . . . . .	19	909	689	149
São Roque . . . . .	43	4 284	3 107	735
São Sebastião . . . . .	19	851	425	110
São Sebastião da Gra- ma . . . . .	26	1 117	716	149
São Simão . . . . .	41	1 977	1 219	306
São Vicente . . . . .	66	6 681	5 095	1 210
Sarapuá . . . . .	8	371	249	56
Serra Azul . . . . .	7	379	214	69
Serrana . . . . .	10	871	508	123
Serra Negra . . . . .	23	1 193	862	192
Sertãozinho . . . . .	39	2 523	1 633	321
Severínia . . . . .	14	771	424	91
Silveiras . . . . .	13	477	284	84
Socorro . . . . .	44	1 909	1 095	229
Sorocaba . . . . .	100	15 159	10 571	2 202
Sumaré . . . . .	9	732	463	155
Suzano . . . . .	16	2 560	1 899	370
Tabapuã . . . . .	25	1 652	1 109	255
Tabatinga . . . . .	16	794	509	133
Taciba . . . . .	16	691	434	97
Taiapu . . . . .	6	326	214	46
Taiúva . . . . .	9	452	305	68
Tambaú . . . . .	17	1 122	695	175
Tanabi . . . . .	37	2 348	1 528	402
Tapiratiba . . . . .	14	1 042	651	121
Taquaritinga . . . . .	46	2 857	2 024	467
Taquarituba . . . . .	15	974	634	99
Tatuí . . . . .	40	3 767	2 874	677
Taubaté . . . . .	93	7 883	5 908	1 380
Terra Roxa . . . . .	13	926	584	99
Tietê . . . . .	52	2 202	1 681	435
Timburi . . . . .	14	630	381	63
Torrinha . . . . .	15	683	520	126
Tremembé . . . . .	9	750	329	80
Tupã . . . . .	109	1 112	4 995	1 141
Tupí Paulista . . . . .	47	3 517	2 126	436
Ubatuba . . . . .	27	1 079	547	155
Ubirajara . . . . .	15	535	439	110
Uchoa . . . . .	19	870	651	125
Uru . . . . .	8	340	212	40
Urupês . . . . .	25	1 581	907	163
Valentim Gentil . . . . .	14	839	465	161
Valinhos . . . . .	13	1 745	1 246	242
Valparaíso . . . . .	32	2 126	1 574	331
Vargem Grande do Sul . . . . .	21	1 181	879	206
Vera Cruz . . . . .	30	1 456	1 109	214
Vinhedo . . . . .	15	1 168	730	160
Viradouro . . . . .	12	1 070	645	123
Votuporanga . . . . .	29	3 286	2 441	475
<b>ESTADO . . . . .</b>	<b>13 899</b>	<b>1 272 732</b>	<b>856 788</b>	<b>192 403</b>

Dados sujeitos a retificação.

INFORMANTES: Delegacias Regionais de Ensino, Chefia do Ensino Primário Municipal da Prefeitura de São Paulo e Estabelecimentos de Ensino.



## ESTADO DE SÃO PAULO

## ENSINO MÉDIO — 1958

CONCLUSÕES DE CURSO, POR MUNICÍPIO, SEGUNDO O TIPO DO  
ENSINO E O SEXO DOS ALUNOS

(continua)

MUNICÍPIO	Ginásial		Colegial		Comercial		Normal		Industrial	
	M	F	M	F	M	F	M	F	M	F
São Paulo . . . . .	4 371	4 339	2 515	727	3 112	992	181	1 689	384	225
Interior do Estado . . . . .	6 735	7 954	1 644	534	4 286	936	873	4 889	310	277
Adamantina . . . . .	25	29	—	—	62	11	—	10	—	—
Aguai . . . . .	6	9	—	—	—	—	—	—	—	—
Águas de Lindóia . . . . .	5	8	—	—	—	—	—	—	—	—
Agudos . . . . .	51	42	—	—	17	—	5	19	—	—
Alfredo Marcondes . . . . .	—	—	—	—	—	—	—	—	—	—
Altinópolis . . . . .	5	9	—	—	—	—	—	—	—	—
Álvares Machado . . . . .	7	8	—	—	—	—	—	—	—	—
Americana . . . . .	18	31	1	4	77	27	1	20	—	—
Américo de Campos . . . . .	—	—	—	—	—	—	—	—	—	—
Amparo . . . . .	15	35	8	4	35	5	2	37	9	8
Andradina . . . . .	20	15	2	—	31	18	3	11	—	—
Angatuba . . . . .	5	—	—	—	—	—	—	—	—	—
Aparecida . . . . .	13	11	—	—	—	—	—	—	—	—
Apiá . . . . .	4	18	—	—	—	—	—	—	—	—
Araçatuba . . . . .	104	108	28	9	122	7	8	83	—	—
Araraquara . . . . .	116	138	42	11	50	22	13	91	29	8
Araras . . . . .	39	32	7	1	57	5	23	11	—	—
Assis . . . . .	66	73	9	6	26	5	5	54	—	—
Atibaia . . . . .	14	17	2	2	30	18	—	8	—	—
Avanhandava . . . . .	—	—	—	—	—	—	—	—	—	—
Avaré . . . . .	75	63	3	2	28	5	13	50	—	—
Bananal . . . . .	—	—	—	—	—	—	—	—	—	—
Bariri . . . . .	5	6	—	—	14	2	—	—	—	—
Barra Bonita . . . . .	6	10	—	—	—	—	—	—	—	—
Barretos . . . . .	104	117	12	1	39	8	1	55	—	—
Bastos . . . . .	35	27	—	—	13	1	—	—	—	—
Batatais . . . . .	75	54	13	2	19	9	6	44	—	—
Bauru . . . . .	220	224	43	22	95	25	36	183	—	—
Bebedouro . . . . .	62	92	19	2	20	1	11	79	—	—
Bernardino de Campos . . . . .	6	9	—	—	—	—	—	—	—	—
Bilac . . . . .	11	12	—	—	—	—	—	—	—	—
Birigui . . . . .	57	66	—	—	27	—	23	37	—	—
Boa Esperança do Sul . . . . .	2	7	—	—	—	—	—	—	—	—
Bocaina . . . . .	6	10	—	—	—	—	—	—	—	—
Boituva . . . . .	7	10	—	—	—	—	—	—	—	—
Borborema . . . . .	6	5	—	—	—	—	—	—	—	—
Botucatu . . . . .	50	81	5	—	61	12	8	69	9	12
Bragança Paulista . . . . .	48	72	4	3	60	14	3	38	—	—
Braúna . . . . .	—	—	—	—	5	2	—	—	—	—
Brodósqui . . . . .	—	—	—	—	—	—	—	—	—	—
Brotas . . . . .	9	11	—	—	—	—	—	—	—	—
Buri . . . . .	—	—	—	—	—	—	—	—	—	—
Buritama . . . . .	—	—	—	—	—	—	—	—	—	—
Cabrália Paulista . . . . .	—	—	—	—	—	—	—	—	—	—
Caçapava . . . . .	21	25	—	—	14	1	2	14	—	—
Cachoeira Paulista . . . . .	26	39	—	—	—	—	10	13	—	—



## ESTADO DE SÃO PAULO

## ENSINO MÉDIO — 1958

CONCLUSÕES DE CURSO, POR MUNICÍPIO, SEGUNDO O TIPO DO  
ENSINO E O SEXO DOS ALUNOS

(continuação)

MUNICÍPIO	Ginasial		Colegial		Comercial		Normal		Industrial	
	M	F	M	F	M	F	M	F	M	F
Iacanga . . . . .	4	8	—	—	—	—	10	30	—	—
Ibirá . . . . .	11	12	—	—	—	—	—	—	—	—
Ibirarema . . . . .	—	—	—	—	—	—	—	—	—	—
Ibitinga . . . . .	24	32	3	—	23	7	6	16	—	—
Ibiúna . . . . .	—	—	—	—	—	—	—	—	—	—
Iepê . . . . .	—	—	—	—	—	—	—	—	—	—
Igarapava . . . . .	17	25	4	5	—	—	2	20	—	—
Iguape . . . . .	11	15	—	—	—	—	3	5	—	—
Indaiatuba . . . . .	9	15	—	—	—	—	—	—	—	—
Indiana . . . . .	8	7	—	—	—	—	—	—	—	—
Ipauçu . . . . .	—	—	—	—	—	—	—	—	—	—
Ipuã . . . . .	—	—	—	—	—	—	—	—	—	—
Irapuru . . . . .	—	—	—	—	—	—	—	—	—	—
Itaberá . . . . .	—	—	—	—	—	—	—	—	—	—
Itajobi . . . . .	4	18	—	—	—	—	—	—	—	—
Itanhaém . . . . .	—	—	—	—	—	—	—	—	—	—
Itapetininga . . . . .	72	85	9	1	36	3	14	79	—	—
Itapeva . . . . .	13	16	1	1	4	5	4	11	—	—
Itapira . . . . .	19	22	1	1	29	13	7	12	—	—
Itápolis . . . . .	17	15	7	8	—	—	12	41	—	—
Itaporanga . . . . .	3	4	—	—	—	—	—	—	—	—
Itapuí . . . . .	5	10	—	—	—	—	—	—	—	—
Itararé . . . . .	7	14	—	—	8	2	1	9	—	—
Itariri . . . . .	—	—	—	—	—	—	—	—	—	—
Itatiba . . . . .	10	10	—	—	—	—	—	—	—	—
Itatinga . . . . .	—	—	—	—	—	—	—	—	—	—
Itirapina . . . . .	—	—	—	—	—	—	—	—	—	—
Itu . . . . .	30	97	11	4	9	4	15	86	—	—
Ituverava . . . . .	23	21	6	1	45	12	—	22	—	—
Jaboticabal . . . . .	44	48	31	9	69	7	12	53	—	2
Jacarei (1) . . . . .	36	31	—	—	7	2	2	17	—	—
Jacupiranga . . . . .	—	—	—	—	—	—	—	—	—	—
Jales . . . . .	14	12	—	—	—	—	—	—	—	—
Jardinópolis . . . . .	6	29	—	—	—	—	—	24	—	—
Jaú . . . . .	35	56	17	2	48	—	7	82	5	9
José Bonifácio . . . . .	8	25	—	—	—	—	1	4	—	—
Jundiá . . . . .	128	107	21	6	71	23	6	50	14	7
Junqueirópolis . . . . .	4	1	—	—	12	1	—	—	—	—
Laranjal Paulista . . . . .	13	46	—	—	—	—	—	24	—	—
Lavinia . . . . .	11	6	—	—	—	—	—	—	—	—
Lavrinhas . . . . .	18	—	—	—	—	—	—	—	—	—
Leme . . . . .	25	26	—	—	—	—	—	—	—	—
Lençóis Paulista . . . . .	4	7	—	—	—	—	—	4	—	—
Limeira . . . . .	24	70	2	1	73	31	1	44	14	—
Lins . . . . .	183	131	52	15	101	10	15	83	21	29
Lorena . . . . .	66	40	5	3	—	—	7	27	—	—
Lucélia . . . . .	35	29	—	—	11	2	—	—	—	—
Macaubal . . . . .	2	4	—	—	—	—	—	—	—	—
Mairiporã . . . . .	4	4	—	—	—	—	—	—	—	—
Manduri . . . . .	—	—	—	—	—	—	—	—	—	—
Maracá . . . . .	—	—	—	—	—	—	—	—	—	—
Marília . . . . .	109	125	27	7	34	4	20	125	—	—
Martinópolis . . . . .	14	15	—	—	—	—	1	14	—	—
Matão . . . . .	7	23	—	—	22	1	4	18	—	—

(1) Ensino Agrícola: Concluíram o curso 5 alunos do sexo masculino.

## ESTADO DE SÃO PAULO

## ENSINO MÉDIO — 1958

CONCLUSÕES DE CURSO, POR MUNICÍPIO, SEGUNDO O TIPO DO  
ENSINO E O SEXO DOS ALUNOS

(continuação)

MUNICÍPIO	Ginásial		Colegial		Comercial		Normal		Industrial	
	M	F	M	F	M	F	M	F	M	F
Mauá . . . . .	—	—	—	—	—	—	—	—	—	—
Miguelópolis . . . . .	12	5	—	—	—	—	—	—	—	—
Mineiros do Tietê . . . . .	—	—	—	—	—	—	—	—	—	—
Miracatu . . . . .	—	—	—	—	—	—	—	—	—	—
Mirandópolis . . . . .	31	34	—	—	24	12	16	3	—	—
Mirante do Paranapanema . . . . .	—	—	—	—	—	—	—	—	—	—
Mirassol . . . . .	44	43	12	2	12	—	5	37	—	—
Mococa . . . . .	19	26	2	2	33	7	2	24	9	7
Mogi das Cruzes . . . . .	57	75	25	5	47	9	10	45	—	—
Mogi-Guaçu . . . . .	5	9	—	—	—	—	—	—	—	—
Mogi-Mirim . . . . .	33	69	8	5	14	1	—	52	—	—
Monte Alegre do Sul . . . . .	—	—	—	—	—	—	—	—	—	—
Monte Alto . . . . .	7	19	—	—	28	8	—	—	—	—
Monte Aprazível . . . . .	85	20	—	—	15	6	8	21	—	—
Monte Azul Paulista . . . . .	11	16	—	—	—	—	—	—	—	—
Monte Mor . . . . .	—	—	—	—	—	—	—	—	—	—
Morro Agudo . . . . .	—	2	—	—	—	—	—	—	—	—
Neves Paulista . . . . .	13	22	—	—	—	—	—	—	—	—
Nhandeara . . . . .	4	3	—	—	—	—	—	—	—	—
Nova Aliança . . . . .	—	—	—	—	—	—	—	—	—	—
Nova Europa . . . . .	—	—	—	—	—	—	—	—	—	—
Nova Granada . . . . .	9	14	—	—	21	3	4	13	—	—
Novo Horizonte . . . . .	17	18	—	—	37	15	6	13	—	—
Olímpia . . . . .	75	56	20	—	16	2	17	51	—	—
Orlândia . . . . .	16	16	—	—	40	10	3	8	—	—
Oswaldo Cruz . . . . .	14	16	—	—	42	14	—	18	—	—
Ourinhos . . . . .	15	58	2	2	23	3	2	55	—	—
Pacaembu . . . . .	18	7	—	—	—	—	2	5	—	—
Palestina . . . . .	21	10	—	—	—	—	—	—	—	—
Palmital . . . . .	14	4	—	—	—	—	—	—	—	—
Paraguaçu Paulista . . . . .	31	20	—	—	—	—	3	5	—	—
Paraibuna . . . . .	2	9	—	—	—	—	—	—	—	—
Parapuã . . . . .	4	4	—	—	—	—	—	—	—	—
Patrocínio Paulista . . . . .	2	6	—	—	—	—	—	—	—	—
Paulo de Faria . . . . .	—	—	—	—	—	—	—	—	—	—
Pederneiras . . . . .	6	7	—	—	22	6	—	—	—	—
Pedregulho . . . . .	14	19	—	—	—	—	3	9	—	—
Pedreira . . . . .	8	5	—	—	—	—	—	—	—	—
Pedro de Toledo . . . . .	12	18	—	—	—	—	—	—	—	—
Penápolis . . . . .	13	46	7	1	55	15	1	39	—	—
Pereira Barreto . . . . .	17	23	—	—	17	5	—	—	—	—
Pereiras . . . . .	—	—	—	—	—	—	—	—	—	—
Piedade . . . . .	12	18	—	—	—	—	—	—	—	—
Pilar do Sul . . . . .	—	—	—	—	—	—	—	—	—	—
Pindamonhangaba . . . . .	27	35	7	2	16	3	1	26	—	—
Pindorama . . . . .	—	—	—	—	—	—	—	—	—	—
Pinhal (2) . . . . .	14	15	4	4	27	10	4	27	—	—
Piquete . . . . .	37	29	—	—	—	—	9	17	6	—
Piracaia . . . . .	—	—	—	—	—	—	—	—	—	—
Piracicaba . . . . .	100	167	53	9	72	3	13	126	5	6
Piraju . . . . .	19	25	6	1	14	9	5	27	—	—
Pirajuí . . . . .	11	11	5	1	27	11	3	15	—	—
Pirangi . . . . .	—	—	—	—	—	—	—	—	—	—

(2) Ensino Agrícola: Concluíram o curso 91 alunos do sexo masculino.

## ESTADO DE SÃO PAULO

## ENSINO MÉDIO — 1958

CONCLUSÕES DE CURSO, POR MUNICÍPIO, SEGUNDO O TIPO DO  
ENSINO E O SEXO DOS ALUNOS

(continuação)

MUNICÍPIO	Ginásial		Colegial		Comercial		Normal		Industrial	
	M	F	M	F	M	F	M	F	M	F
Pirapòzinho . . . . .	—	—	—	—	—	—	—	—	—	—
Pirassununga . . . . .	49	61	12	2	15	3	17	45	—	—
Piratiníngua . . . . .	3	8	—	—	—	—	—	—	—	—
Pitangueiras . . . . .	6	7	—	—	—	—	—	—	—	—
Poá . . . . .	10	11	—	—	—	—	—	—	—	—
Poloni . . . . .	3	3	—	—	10	1	—	—	—	—
Pompéia . . . . .	14	10	5	—	33	2	—	9	—	—
Pontal . . . . .	3	12	—	—	—	—	—	—	—	—
Porangaba . . . . .	—	—	—	—	—	—	—	—	—	—
Pôrto Feliz . . . . .	12	15	—	—	—	—	10	13	—	—
Pôrto Ferreira . . . . .	6	13	—	—	—	—	—	—	—	—
Potirendaba . . . . .	5	4	—	—	—	—	—	—	—	—
Presidente Bernardes . . . . .	4	8	—	—	—	—	—	—	—	—
Presidente Prudente . . . . .	118	106	41	5	50	7	11	88	—	—
Presidente Venceslau . . . . .	28	18	—	—	—	—	6	2	—	—
Promissão . . . . .	17	34	—	—	27	5	3	19	—	—
Quatá . . . . .	9	13	—	—	—	—	3	3	—	—
Queluz . . . . .	—	—	—	—	—	—	—	—	—	—
Quintana . . . . .	—	—	—	—	—	—	—	—	—	—
Rancharia . . . . .	14	21	—	—	20	4	6	22	—	—
Regente Feijó . . . . .	13	14	—	—	—	—	—	—	—	—
Registro . . . . .	14	7	—	—	—	—	2	14	—	—
Ribeirão Bonito . . . . .	10	16	—	—	—	—	7	16	—	—
Ribeirão Pires . . . . .	7	5	—	—	—	—	—	—	—	—
Ribeirão Preto . . . . .	236	278	237	54	138	38	16	223	27	39
Rincão . . . . .	3	4	—	—	—	—	—	—	—	—
Rinópolis . . . . .	—	—	—	—	—	—	—	—	—	—
Rio Claro . . . . .	84	107	14	10	58	12	16	50	4	11
Rio das Pedras . . . . .	—	—	—	—	—	—	—	—	—	—
Salto . . . . .	2	7	—	—	—	—	—	—	—	—
Salto Grande . . . . .	9	6	—	—	—	—	—	—	—	—
Santa Adélia . . . . .	12	13	—	—	—	—	4	10	—	—
Santa Bárbara d'Oeste . . . . .	13	35	—	—	—	—	8	18	—	—
Santa Cruz das Palmeiras . . . . .	6	9	—	—	—	—	—	—	—	—
Santa Cruz do Rio Pardo . . . . .	31	33	9	3	—	—	15	50	—	—
Santa Fé do Sul . . . . .	—	—	—	—	—	—	—	—	—	—
Santa Isabel . . . . .	—	—	—	—	—	—	—	—	—	—
Santa Rita do Passa Quatro . . . . .	14	6	6	1	—	—	7	19	—	—
Santa Rosa de Viterbo . . . . .	2	10	—	—	—	—	—	—	—	—
Santana de Parnaíba . . . . .	2	2	—	—	—	—	—	—	—	—
Santo Anastácio . . . . .	13	15	—	—	13	4	6	12	—	—
Santo André . . . . .	110	123	42	9	165	46	11	57	18	21
Santos . . . . .	362	460	155	66	279	48	5	164	59	43
São Bento do Sapucaí . . . . .	3	5	—	—	—	—	—	—	—	—
São Bernardo do Campo . . . . .	46	52	—	—	—	—	1	39	—	—
São Caetano do Sul . . . . .	48	54	17	4	70	4	—	—	—	—
São Carlos . . . . .	84	121	34	17	88	13	2	66	11	15
São João da Boa Vista . . . . .	18	35	14	2	81	43	10	47	—	—
São Joaquim da Barra . . . . .	13	17	3	—	28	9	5	16	—	—
São José do Rio Pardo . . . . .	42	37	18	7	11	6	9	45	—	—

## ESTADO DE SÃO PAULO

## ENSINO MÉDIO — 1958

CONCLUSÕES DE CURSO, POR MUNICÍPIO, SEGUNDO O TIPO DO  
ENSINO E O SEXO DOS ALUNOS

(conclusão)

MUNICÍPIO	Ginásial		Colegial		Comercial		Normal		Industrial	
	M	F	M	F	M	F	M	F	M	F
São José do Rio Preto	114	155	23	14	90	20	12	90	—	—
São José dos Campos	34	64	22	5	21	4	2	48	—	—
São Luís do Paraitinga	—	—	—	—	—	—	—	—	—	—
São Manuel	18	24	6	5	7	1	5	20	—	—
São Miguel Arcanjo	—	—	—	—	—	—	—	—	—	—
São Pedro	16	18	1	5	—	—	—	—	—	—
São Roque	13	30	2	2	—	—	—	—	—	—
São Sebastião	7	10	—	—	—	—	—	—	—	—
São Sebastião da Gramma	7	14	—	—	—	—	—	—	—	—
São Simão	3	24	—	—	20	15	—	13	—	—
São Vicente	17	6	—	—	—	—	4	45	—	—
Serra Negra	8	15	10	—	8	2	—	—	—	—
Sertãozinho	3	21	—	—	11	5	2	9	—	—
Silveiras	—	—	—	—	—	—	—	—	—	—
Socorro	10	13	—	—	—	—	2	8	—	—
Sorocaba	169	164	39	7	56	13	64	131	16	6
Sumaré	19	6	—	—	—	—	—	—	—	—
Suzano	63	45	—	—	—	—	4	2	—	—
Tabapuã	2	6	—	—	—	—	—	—	—	—
Tabatinga	8	13	—	—	—	—	—	—	—	—
Taiúva	—	—	—	—	—	—	—	—	—	—
Tambaú	16	17	—	—	—	—	—	—	—	—
Tanabi	4	12	—	—	33	11	1	10	—	—
Tapiratiba	—	—	—	—	—	—	—	—	—	—
Taquaritinga	19	58	4	2	86	16	2	65	—	—
Taquarituba	—	—	—	—	—	—	—	—	—	—
Tatuí	31	38	9	1	17	5	10	21	9	9
Taubaté	99	130	32	16	69	15	3	48	—	—
Tietê	45	25	5	—	—	—	14	35	—	—
Tupã	93	91	4	2	46	7	8	44	—	—
Tupi Paulista	10	4	—	—	8	—	—	—	—	—
Ubatuba	15	17	—	—	—	—	—	—	—	—
Uchoa	14	7	—	—	—	—	—	—	—	—
Urupês	1	4	—	—	—	—	—	—	—	—
Valinhos	2	7	—	—	—	—	—	—	—	—
Valparaíso	7	26	—	—	37	1	—	10	—	—
Vargem Grande do Sul	14	11	—	—	—	—	—	—	—	—
Vera Cruz	8	11	—	—	8	3	—	—	—	—
Vinhedo	—	—	—	—	—	—	—	—	—	—
Viradouro	9	7	—	—	—	—	—	—	—	—
Votuporanga	18	26	—	—	44	3	2	14	—	—
ESTADO (3)	11 106	12 293	4 159	1 261	7 400	1 928	1 054	6 578	694	502

(3) Adicione-se o ensino agrícola com 96 conclusões de curso, para o sexo masculino.  
Dados fornecidos pelo Serviço de Educação e Cultura do Ministério da Educação e Cultura.

**ESTADO DE SÃO PAULO**  
**CULTO CATÓLICO ROMANO — 1958**

PROVÍNCIAS ECLESIÁSTICAS DE SÃO PAULO, APARECIDA DO NORTE,  
BOTUCATU, CAMPINAS E RIBEIRÃO PRÊTO

ESPECIFICAÇÃO	Estado	Capital	Interior
ARQUIDIOCESES . . . . .	5	1	4
DIOCESES . . . . .	13	—	13
PARÓQUIAS . . . . .	737	148	589
TEMPLOS . . . . .	6 698	433	6 265
Matrizes . . . . .	736	148	588
Capelas . . . . .	5 962	285	5 677
SARCEDOTES . . . . .	1 840	495	1 345
<b>ASSOCIAÇÕES RELIGIOSAS</b>			
Número . . . . .	5 573	1 114	4 459
Associados . . . . .	641 129	117 504	523 625
<b>MOVIMENTO RELIGIOSO</b>			
Batizados . . . . .	427 525	92 988	334 537
Crismas . . . . .	302 698	64 449	238 249
Comunhões . . . . .	27 771 138	6 424 275	21 346 863
Casamentos . . . . .	83 764	24 111	59 653
Encomendações . . . . .	40 569	5 382	35 214
Extrema-Unções . . . . .	39 643	9 280	30 363
Procissões . . . . .	6 487	757	5 730
<b>ESTABELECIMENTOS MANTIDOS PELAS PARÓQUIAS E PESSOAS AUXILIADAS NOS ESTABELECIMENTOS</b>			
<b>Para-Hospitalares</b>			
Número . . . . .	41	32	9
Pessoas atendidas . . . . .	51 048	47 941	3 107
<b>Asilos</b>			
Número . . . . .	5	—	5
Pessoas atendidas . . . . .	479	—	479
<b>Creches</b>			
Número . . . . .	3	—	3
Crianças atendidas . . . . .	371	—	371
<b>Escolas religiosas</b>			
Número . . . . .	14	10	4
Alunos freqüentes . . . . .	4 448	4 268	180
<b>Escolas não religiosas</b>			
Número . . . . .	80	40	40
Alunos freqüentes . . . . .	10 615	5 137	5 478

NOTA — A Província Eclesiástica de São Paulo abrange a Arquidiocese de São Paulo, a Diocese de Santo André, a Diocese de Santos e a Diocese de Sorocaba. A Província Eclesiástica de Aparecida do Norte abrange a Arquidiocese de Aparecida do Norte, a Diocese de Lorena e a Diocese de Taubaté. A Província Eclesiástica de Botucatu abrange a Arquidiocese de Botucatu, a Diocese de Assis, a Diocese de Lins e a Diocese de Marília. A província Eclesiástica de Campinas abrange a Arquidiocese de Campinas, a Diocese de Bragança Paulista, a Diocese de Piracicaba e a Diocese de São Carlos. A Província Eclesiástica de Ribeirão Preto abrange a Arquidiocese de Ribeirão Preto, a Diocese de Jaboticabal e a Diocese de Rio Preto.

INFORMANTES: Agências Municipais de Estatística.

## ESTADO DE SÃO PAULO

## CULTO PROTESTANTE — 1958

ESPECIFICAÇÃO	Estado	Capital	Interior
<b>UNIDADES</b> . . . . .	2 101	377	1 724
Templos . . . . .	1 237	187	1 050
Salões . . . . .	864	190	674
<b>OFICIANTES</b> . . . . .	6 415	1 610	4 805
Ministros . . . . .	1 372	306	1 066
Diáconos . . . . .	2 960	805	2 155
Presbíteros . . . . .	2 083	499	1 584
<b>MOVIMENTO RELIGIOSO</b>			
<b>Adeptos</b>			
Existentes em 31/12/57 . . . . .	325 415	116 388	209 027
Admitidos durante o ano . . . . .	57 155	22 259	34 896
Excluídos durante o ano . . . . .	31 248	8 911	22 337
Existentes em 31/12/58 . . . . .	351 322	129 736	221 586
Casamentos e bênçãos matrimoniais . . . . .	2 075	785	1 290
Ofícios fúnebres . . . . .	1 616	552	1 064
<b>ASSOCIAÇÕES DE FINS RELIGIOSOS</b>			
Número . . . . .	1 530	423	1 107
Número de componentes . . . . .	52 342	17 633	34 709
<b>ESTABELECIMENTOS MANTIDOS PELAS ENTIDADES E PESSOAS ATENDIDAS NOS ESTABELECIMENTOS</b>			
<b>Instituições para-hospitales</b>			
Número . . . . .	5	2	3
Pessoas atendidas . . . . .	3 303	2 683	620
<b>Asilos</b>			
Número . . . . .	11	2	9
Pessoas atendidas . . . . .	298	179	119
<b>Creches</b>			
Número . . . . .	2	—	2
Crianças atendidas . . . . .	31	—	31
<b>Escolas religiosas</b>			
Número . . . . .	1 975	443	1 532
Alunos freqüentes . . . . .	129 483	43 407	86 076
<b>Escolas não religiosas</b>			
Número . . . . .	85	29	56
Alunos freqüentes . . . . .	2 237	909	1 328

INFORMANTES: Agências Municipais de Estatística.



## ESTADO DE SÃO PAULO

## CULTO ESPÍRITA — 1958

ESPECIFICAÇÃO	Estado	Capital	Interior
CENTROS . . . . .	944	152	792
<b>MOVIMENTO</b>			
<b>Adeptos</b>			
Existentes em 31/12/57 . . . . .	196 870	99 373	97 497
Admitidos durante o ano . . . . .	24 676	9 251	15 425
Excluídos durante o ano . . . . .	19 345	6 251	13 094
Existentes em 31/12/58 . . . . .	202 201	102 373	99 828
<b>Sessões realizadas . . . . .</b>	115 092	19 820	95 272
Conferências e palestras . . . . .	11 922	2 888	9 034
Festas e reuniões . . . . .	2 641	381	2 260
<b>ESTABELECIMENTOS MANTIDOS PELOS CENTROS E PESSOAS ATENDIDAS NOS ESTABELECIMENTOS</b>			
<b>Hospitais</b>			
Número . . . . .	8	—	8
Pessoas atendidas . . . . .	2 972	—	2 972
<b>Ambulatórios</b>			
Número . . . . .	18	7	11
Pessoas atendidas . . . . .	11 631	4 519	7 112
<b>Gabinetes-dentários</b>			
Número . . . . .	5	1	4
Pessoas atendidas . . . . .	24 808	16 069	8 739
<b>Asílos</b>			
Número . . . . .	25	1	24
Pessoas atendidas . . . . .	939	84	855
<b>Albergues-noturnos</b>			
Número . . . . .	41	—	41
Pessoas atendidas . . . . .	37 527	—	37 527
<b>Abrigos</b>			
Número . . . . .	2	—	2
Pessoas atendidas . . . . .	72	—	72
<b>Casas residenciais</b>			
Número . . . . .	9	—	9
Pessoas atendidas . . . . .	30	—	30
<b>Vilas</b>			
Número . . . . .	2	—	2
Pessoas atendidas . . . . .	76	—	76
<b>Escolas religiosas</b>			
Número . . . . .	392	56	336
Alunos freqüentes . . . . .	15 366	3 992	11 374
<b>Escolas não religiosas</b>			
Número . . . . .	43	6	37
Alunos freqüentes . . . . .	2 893	441	2 452

## ESTADO DE SÃO PAULO

## MELHORAMENTOS URBANOS — 1958

## 1. ABASTECIMENTO DE ÁGUA NAS SEDES MUNICIPAIS

(continua)

SEDES MUNICIPAIS	Reservatórios		Extensão total das linhas distribuidoras (m)	Prédios abastecidos
	Número	Capacidade total (m3)		
Adamantina . . . . .	—	—	—	—
Aguai . . . . .	2	600	28 200	1 229
Águas da Prata . . . . .	3	128	7 950	312
Águas de Lindóia . . . . .	1	350	2 600	350
Águas de São Pedro . . . . .	1	500	1 150	68
Agudos . . . . .	1	700	14 870	1 230
Alfredo Marcondes . . . . .	—	—	—	—
Altinópolis . . . . .	3	645	13 740	686
Alto Alegre . . . . .	—	—	—	—
Álvares Florence . . . . .	—	—	—	—
Álvares Machado . . . . .	—	—	—	—
Álvaro de Carvalho . . . . .	—	—	—	—
Americana . . . . .	4	3 100	73 000	3 999
Américo de Campos . . . . .	—	—	—	—
Amparo . . . . .	2	838	16 610	2 742
Analândia . . . . .	2	150	4 200	235
Andradina . . . . .	3	1 600	8 400	698
Angatuba . . . . .	2	350	6 450	425
Anhembi . . . . .	1	100	2 150	130
Anhumas . . . . .	—	—	—	—
Aparecida . . . . .	8	620	8 700	2 225
Apiai . . . . .	2	90	2 800	244
Araçatuba . . . . .	1	550	57 909	4 807
Araçoiaba da Serra . . . . .	—	—	—	—
Araraquara . . . . .	5	7 600	113 620	9 740
Araras . . . . .	2	1 600	36 840	4 000
Arealva . . . . .	—	—	—	—
Areias . . . . .	1	40	2 200	125
Ariranha . . . . .	—	—	—	—
Artur Nogueira . . . . .	—	—	—	—
Assis . . . . .	2	1 700	30 000	3 159
Atibaia . . . . .	3	2 025	18 373	1 800
Auriflama . . . . .	—	—	—	—
Avai . . . . .	1	100	1 536	174
Avanhandava . . . . .	—	—	—	—
Avaré . . . . .	2	750	23 600	2 777
Balbinos . . . . .	—	—	—	—
Bálsamo . . . . .	—	—	—	—
Bananal . . . . .	3	100	4 600	355
Bariri . . . . .	1	450	27 080	1 517
Barra Bonita . . . . .	3	700	12 000	1 100
Barretos . . . . .	3	2 000	66 500	5 010
Barrinha . . . . .	—	—	—	—
Barueri . . . . .	1	(1) 20 000	...	17
Bastos . . . . .	2	460	15 000	260
Batatais . . . . .	1	1 000	25 645	2 464
Bauru . . . . .	5	4 190	112 268	14 750
Bebedouro . . . . .	4	1 480	44 100	3 015
Bento de Abreu . . . . .	1	200	3 600	149
Bernardino de Campos . . . . .	2	500	30 000	950
Bilac . . . . .	—	—	—	—
Birigui . . . . .	3	1 350	28 849	1 650
Boa Esperança do Sul . . . . .	1	300	10 500	223
Bocaina . . . . .	3	200	10 200	696
Bofete . . . . .	1	52	2 360	197

(1) Dados sujeitos a retificação.

## ESTADO DE SÃO PAULO

## MELHORAMENTOS URBANOS — 1958

## 1. ABASTECIMENTO DE ÁGUA NAS SEDES MUNICIPAIS

(continuação)

SEDES MUNICIPAIS	Reservatórios		Extensão total das linhas distribuidoras (m)	Prédios abastecidos
	Número	Capacidade total (m3)		
Boituva . . . . .	1	350	4 200	656
Borborema . . . . .	1	200	10 075	384
Botucatu . . . . .	3	2 420	52 980	4 389
Bragança Paulista . . . . .	3	2 000	44 333	4 814
Braúna . . . . .	—	—	—	—
Brodósqui . . . . .	2	260	17 062	676
Brotas . . . . .	3	528	17 000	783
Buri . . . . .	2	200	6 400	341
Buritama . . . . .	—	—	—	—
Buritizal . . . . .	—	—	—	—
Cabrália Paulista . . . . .	1	200	4 500	250
Cabreúva . . . . .	2	18	1 800	209
Caçapava . . . . .	1	7 750	16 332	2 770
Cachoeira Paulista . . . . .	2	503	10 498	1 063
Caconde . . . . .	1	750	...	618
Cafelândia . . . . .	2	800	13 000	890
Caiabu . . . . .	—	—	—	—
Caluá . . . . .	—	—	—	—
Cajobi . . . . .	—	—	—	—
Cajuru . . . . .	3	605	7 000	912
Campinas . . . . .	8	13 840	402 697	26 259
Campos do Jordão . . . . .	4	680	46 600	1 506
Campos Novos Paulista . . . . .	—	—	—	—
Cananéia . . . . .	1	180	6 000	216
Cândido Mota . . . . .	1	250	8 900	766
Capão Bonito . . . . .	1	250	6 130	599
Capivari . . . . .	2	560	12 300	1 731
Caraguatatuba . . . . .	2	730	28 800	724
Cardoso . . . . .	—	—	—	—
Casa Branca . . . . .	3	1 050	14 000	1 833
Castilho . . . . .	—	—	—	—
Catanduva . . . . .	2	1 600	57 032	4 633
Cedral . . . . .	1	250	6 249	357
Cerqueira César . . . . .	2	350	16 600	750
Cerquillo . . . . .	1	399	4 830	410
Charqueada . . . . .	—	—	—	—
Chavantes . . . . .	1	250	6 200	516
Clementina . . . . .	—	—	—	—
Colina . . . . .	1	364	16 350	904
Conchal . . . . .	—	—	—	—
Conchas . . . . .	2	180	4 500	744
Cordeirópolis . . . . .	3	230	7 500	650
Coroados . . . . .	—	—	—	—
Corumbataí . . . . .	2	250	4 450	240
Cosmópolis . . . . .	2	165	8 000	605
Cosmorama . . . . .	—	—	—	—
Cotia . . . . .	3	40	2 000	250
Cravinhos . . . . .	3	1 040	8 100	1 002
Cruzeiro . . . . .	2	2 100	29 200	4 200
Cubatão . . . . .	1	755	34 850	2 380
Cunha . . . . .	1	150	4 500	256
Descalvado . . . . .	2	700	12 500	1 410
Divinolândia . . . . .	1	24	2 600	280
Dois Córregos . . . . .	4	1 110	12 000	1 520
Dourado . . . . .	3	420	8 720	478

## ESTADO DE SÃO PAULO

## MELHORAMENTOS URBANOS — 1958

## 1. ABASTECIMENTO DE ÁGUA NAS SEDES MUNICIPAIS

(continuação)

SEDES MUNICIPAIS	Reservatórios		Extensão total das linhas distribuídas (m)	Prédios abastecidos
	Número	Capacidade total (m <sup>3</sup> )		
Dracena . . . . .	2	918	20 000	1 400
Duartina . . . . .	1	250	5 224	877
Echaporã . . . . .	—	—	—	—
Eldorado . . . . .	2	710	6 000	258
Elias Fausto (2) . . . . .	—	—	—	—
Estréla d'Oeste . . . . .	—	—	—	—
Fartura . . . . .	1	20	1 000	594
Fernandópolis . . . . .	—	—	—	—
Fernando Prestes . . . . .	—	—	—	—
Ferraz de Vasconcelos . . . . .	—	—	—	—
Flora Rica . . . . .	—	—	—	—
Flórida Paulista . . . . .	—	—	—	—
Florínea . . . . .	—	—	—	—
Franca . . . . .	2	2 983	72 000	7 000
Franco da Rocha . . . . .	2	80	8 140	624
Gália . . . . .	2	550	8 500	660
Garça . . . . .	1	450	18 000	1 606
Gastão Vidigal . . . . .	—	—	—	—
General Salgado . . . . .	—	—	—	—
Getulina . . . . .	2	650	12 355	588
Glicério . . . . .	—	—	—	—
Guaíçara . . . . .	—	—	—	—
Guaimbé . . . . .	—	—	—	—
Guaíra . . . . .	2	1 000	14 302	277
Guapiaçu . . . . .	1	15	2 500	183
Guapiara . . . . .	1	430	2 902	180
Guará . . . . .	1	300	10 200	695
Guaraçai . . . . .	—	—	—	—
Guaraci . . . . .	—	—	—	—
Guarantã . . . . .	1	250	8 130	318
Guararapes . . . . .	1	350	7 880	511
Guararema . . . . .	1	200	3 720	463
Guaratinguetá . . . . .	6	2 858	70 200	4 666
Guareí . . . . .	1	300	7 577	154
Guariba . . . . .	5	445	12 200	711
Guarujá . . . . .	2	982	32 648	1 020
Guarulhos . . . . .	2	900	...	485
Herculândia . . . . .	1	100	5 600	151
Iacanga . . . . .	2	375	9 600	334
Ibaté . . . . .	—	—	—	—
Ibirá . . . . .	1	250	4 200	350
Ibirarema . . . . .	1	250	10 224	182
Ibitinga . . . . .	2	5 500	20 000	1 565
Ibiúna . . . . .	—	—	—	—
Icém . . . . .	—	—	—	—
Iepê . . . . .	—	—	—	—
Igarapu do Tieté . . . . .	1	180	5 100	450
Igarapava . . . . .	3	780	16 000	1 301
Igaratá . . . . .	—	—	—	—
Iguape . . . . .	2	1 160	5 000	706
Ilhabela . . . . .	3	85	4 000	98
Indaiatuba . . . . .	1	400	20 000	2 527
Indiana . . . . .	—	—	—	—
Indiaporá . . . . .	—	—	—	—
Ipauçu . . . . .	1	150	9 600	670

(2) Abastecimento em torneira pública.

## ESTADO DE SÃO PAULO

## MELHORAMENTOS URBANOS — 1958

## 1. ABASTECIMENTO DE ÁGUA NAS SEDES MUNICIPAIS

(continuação)

SEDES MUNICIPAIS	Reservatórios		Extensão total das linhas distribuidoras (m)	Prédios abastecidos
	Número	Capacidade total (m3)		
Iporanga. . . . .	1	10	1 600	50
Ipuã . . . . .	1	250	9 443	434
Iracemápolis . . . . .	1	250	7 593	567
Irapuã . . . . .	—	—	—	—
Irapuru . . . . .	—	—	—	—
Itaberá . . . . .	2	127	7 000	261
Itaí . . . . .	—	—	—	—
Itajobi . . . . .	1	250	8 734	410
Itaju . . . . .	—	—	—	—
Itanhaém . . . . .	2	540	(1) 13 474	799
Itapeçerica da Serra . . . . .	1	155	4 803	305
Itapetininga . . . . .	2	1 650	13 782	4 291
Itapeva . . . . .	3	560	21 000	1 345
Itapira . . . . .	3	625	25 170	1 749
Itápolis . . . . .	3	940	16 000	1 349
Itaporanga . . . . .	—	—	—	—
Itapuã . . . . .	2	400	8 500	735
Itaquaquetuba . . . . .	—	—	—	—
Itararé . . . . .	2	700	18 500	2 178
Itariri . . . . .	—	—	—	—
Itatiba . . . . .	4	2 400	4 305	2 191
Itatinga . . . . .	1	300	7 500	317
Itirapina . . . . .	3	470	13 500	881
Itirapuã . . . . .	—	—	—	—
Itu . . . . .	1	3 000	37 455	3 134
Ituverava . . . . .	3	1 650	16 380	1 790
Jaborandi . . . . .	—	—	—	—
Jaboticabal . . . . .	4	1 950	41 300	3 460
Jacareí . . . . .	2	1 250	16 800	3 575
Jacupiranga . . . . .	1	100	2 276	133
Jaguariúna . . . . .	—	—	—	—
Jales . . . . .	—	—	—	—
Jambeiro . . . . .	1	52	2 000	168
Jardinópolis . . . . .	2	265	35 300	1 151
Jarinu . . . . .	2	300	1 200	138
Jaú . . . . .	6	3 470	71 000	5 735
Joanópolis . . . . .	2	171	8 517	330
José Bonifácio . . . . .	2	950	18 000	1 016
Júlio Mesquita . . . . .	—	—	—	—
Jundiá . . . . .	7	5 700	(1) 16 424	12 552
Junqueirópolis . . . . .	—	—	—	—
Juquiá . . . . .	2	110	4 500	235
Lagoinha . . . . .	—	—	—	—
Laranja Paulista . . . . .	2	1 000	12 000	998
Lavínia . . . . .	—	—	—	—
Lavrinhas . . . . .	1	15	3 850	84
Leme . . . . .	2	580	20 500	1 700
Lençóis Paulista . . . . .	2	800	353 000	1 272
Limeira . . . . .	4	3 615	150 000	8 000
Lins . . . . .	2	1 300	60 690	3 630
Lorena . . . . .	2	2 500	46 000	4 240
Lucélia . . . . .	—	—	—	—
Lucianópolis . . . . .	1	180	1 500	71
Lupércio . . . . .	—	—	—	—
Lutécia . . . . .	—	—	—	—

(1) Dados sujeitos a retificação.

## ESTADO DE SÃO PAULO

## MELHORAMENTOS URBANOS — 1958

## 1. ABASTECIMENTO DE ÁGUA NAS SEDES MUNICIPAIS (continuação)

SEDES MUNICIPAIS	Reservatórios		Extensão total das linhas distribuidoras (m)	Prédios abastecidos
	Número	Capacidade total (m3)		
Macatuba . . . . .	2	300	5 500	208
Macaubal . . . . .	—	—	—	—
Magda . . . . .	—	—	—	—
Mairiporã . . . . .	3	320	4 720	456
Manduri . . . . .	1	150	4 370	245
Marabá Paulista . . . . .	—	—	—	—
Maracá . . . . .	1	36	6 807	400
Mariápolis . . . . .	—	—	—	—
Marília . . . . .	4	8 000	56 800	7 243
Martinópolis . . . . .	2	850	12 000	630
Matão . . . . .	3	725	20 600	1 201
Mauá . . . . .	—	—	—	—
Miguelópolis . . . . .	—	—	—	—
Mineiros do Tietê . . . . .	2	240	8 200	420
Miracatu . . . . .	1	16	2 400	76
Mirandópolis . . . . .	2	1 300	30 000	1 000
Mirante do Paranapanema . . . . .	—	—	—	—
Mirassol . . . . .	3	750	30 000	1 410
Mococa . . . . .	(1) 2	(1) 400	34 605	2 352
Mogi das Cruzes . . . . .	2	8 500	39 198	7 812
Mogi-Guaçu . . . . .	2	900	17 446	1 715
Mogi-Mirim . . . . .	2	1 300	12 800	2 600
Monte Alegre do Sul . . . . .	1	140	1 500	240
Monte Alto . . . . .	1	250	8 222	1 200
Monte Aprazível . . . . .	2	600	28 000	835
Monte Azul Paulista . . . . .	2	180	8 400	866
Monte Castelo . . . . .	—	—	—	—
Monteiro Lobato . . . . .	1	(3) 3	3 000	90
Monte Mor . . . . .	2	158	8 000	520
Morro Agudo . . . . .	2	450	9 560	715
Murutinga do Sul . . . . .	—	—	—	—
Natividade da Serra . . . . .	2	86	1 500	80
Nazaré Paulista . . . . .	2	150	3 200	184
Neves Paulista . . . . .	—	—	—	—
Nhandeara . . . . .	—	—	—	—
Nipoá . . . . .	—	—	—	—
Nova Aliança . . . . .	—	—	—	—
Nova Europa . . . . .	—	—	—	—
Nova Granada . . . . .	1	250	20 000	756
Novo Horizonte . . . . .	1	400	16 000	1 100
Nuporanga . . . . .	2	120	7 000	275
Óleo . . . . .	—	—	2 821	115
Olímpia . . . . .	2	700	12 000	1 616
Oriente . . . . .	1	20	4 400	152
Orlândia . . . . .	4	880	13 300	1 230
Oscar Bressane . . . . .	—	—	—	—
Oswaldo Cruz . . . . .	2	750	28 000	1 500
Ourinhos . . . . .	2	650	36 100	4 130
Ouro Verde . . . . .	—	—	—	—
Pacaembu . . . . .	—	—	—	—
Palestina . . . . .	1	250	4 800	250
Palmital . . . . .	1	450	11 530	1 179
Panorama . . . . .	—	—	—	—
Paraguçu Paulista . . . . .	1	1 200	41 000	1 793
Paraibuna . . . . .	1	200	6 240	437

(1) Dados sujeitos a retificação.

(3) Trata-se de pequena caixa d'água, não propriamente de reservatório.

**ESTADO DE SÃO PAULO**  
**MELHORAMENTOS URBANOS — 1958**

**1. ABASTECIMENTO DE ÁGUA NAS SEDES MUNICIPAIS**

(continuação)

SEDES MUNICIPAIS	Reservatórios		Extensão total das linhas distribuidoras (m)	Prédios abastecidos
	Número	Capacidade total (m <sup>3</sup> )		
Paraíso	—	—	—	—
Paranapanema (4)	1	14	500	1
Parapuã	—	—	—	—
Parquera-Açu	—	—	1 450	127
Patrocínio Paulista	2	455	9 000	447
Paulicéia	—	—	—	—
Paulo de Faria	2	34	2 500	145
Pederneiras	3	950	22 000	1 205
Pedregulho	1	250	4 700	540
Pedreira	2	480	13 100	1 110
Pedro de Toledo	1	...	3 900	135
Penápolis	1	550	(1) 21 000	1 765
Pereira Barreto	—	—	—	—
Pereiras	—	—	—	—
Placatu	—	—	—	—
Piedade	1	300	7 100	743
Pilar do Sul	2	500	6 500	334
Pindamonhangaba	2	2 250	16 886	2 045
Pindorama	2	650	5 960	660
Pinhal	3	2 000	30 000	2 660
Piquerobi	—	—	—	—
Piquete	1	1 100	14 100	1 545
Piracaia	1	700	6 000	450
Piracicaba	4	6 821	149 502	10 716
Piraju	3	1 200	20 600	1 765
Pirajuí	4	1 385	27 000	1 573
Pirangi	—	—	—	—
Pirapózinho	—	—	—	—
Pirassununga	3	5 200	32 295	3 563
Piratininga	1	200	5 500	591
Pitangueiras	2	600	...	794
Planalto	—	—	—	—
Platina	—	—	—	—
Poá	—	—	—	—
Poloni	—	—	—	—
Pompéia	2	800	19 322	957
Pongaf	—	—	—	—
Pontal	2	450	12 450	749
Porangaba	—	—	—	—
Pôrto Feliz	1	1 000	12 455	2 687
Pôrto Ferreira	3	825	31 163	1 877
Potirendaba	—	—	—	—
Presidente Alves	1	220	5 300	269
Presidente Bernardes	1	530	9 000	793
Presidente Epitácio	—	—	—	—
Presidente Prudente	2	1 500	35 100	4 276
Presidente Venceslau	2	850	10 700	761
Promissão	3	620	19 360	1 352
Quatá	2	360	5 600	552
Queluz	4	200	5 500	353
Quintana	2	500	7 677	265
Rancharia	2	1 500	22 486	1 421
Redenção da Serra	3	80	1 650	141
Regente Feijó	—	—	—	—
Reginópolis	—	—	—	—

(1) Dados sujeitos a retificação.

(4) Somente a Prefeitura possui água canalizada.

**ESTADO DE SÃO PAULO**  
**MELHORAMENTOS URBANOS — 1958**

1. ABASTECIMENTO DE ÁGUA NAS SEDES MUNICIPAIS

(continuação)

SEDES MUNICIPAIS	Reservatórios		Extensão total das linhas distribuidoras (m)	Prédios abastecidos
	Número	Capacidade total (m <sup>3</sup> )		
Registro . . . . .	1	150	5 199	120
Ribeira . . . . .	—	—	—	—
Ribeirão Bonito . . . . .	2	560	8 000	(1) 506
Ribeirão Branco . . . . .	1	30	980	81
Ribeirão Pires . . . . .	—	—	—	—
Ribeirão Prêto . . . . .	5	11 300	180 000	22 289
Ribeirão Vermelho do Sul . . . . .	—	—	—	—
Rifaina . . . . .	—	—	—	—
Rincão . . . . .	2	265	7 030	580
Rinópolis . . . . .	—	—	—	—
Rio Claro . . . . .	3	3 800	147 500	10 000
Rio das Pedras . . . . .	1	480	3 200	483
Riolândia . . . . .	2	50	4 900	232
Rubiácea . . . . .	—	—	—	—
Sabino . . . . .	—	—	—	—
Sales Oliveira . . . . .	3	272	7 300	375
Salesópolis . . . . .	1	380	3 385	380
Salto . . . . .	1	1 002	22 930	3 102
Salto de Pirapora . . . . .	1	250	3 672	350
Salto Grande . . . . .	2	500	8 690	214
Santa Adélia . . . . .	1	250	6 776	450
Santa Bárbara d'Oeste . . . . .	3	1 100	29 200	1 970
Santa Bárbara do Rio Pardo . . . . .	1	300	2 630	96
Santa Branca . . . . .	2	364	4 500	385
Santa Cruz da Conceição . . . . .	1	115	4 800	135
Santa Cruz das Palmeiras . . . . .	2	400	12 800	1 010
Santa Cruz do Rio Pardo . . . . .	2	650	7 560	1 921
Santa Fé do Sul . . . . .	—	—	—	—
Santa Gertrudes . . . . .	1	60	5 380	474
Santa Isabel . . . . .	2	86	1 670	138
Santa Mercedes . . . . .	—	—	—	—
Santana de Parnaíba . . . . .	3	200	2 600	266
Santa Rita do Passa Quatro . . . . .	2	425	13 800	1 470
Santa Rosa de Viterbo . . . . .	6	740	6 670	771
Santo Anastácio . . . . .	2	750	16 000	1 010
Santo André . . . . .	10	7 200	95 902	11 140
Santo Antônio da Alegria . . . . .	1	160	6 000	255
Santo Antônio de Posse . . . . .	2	200	2 760	275
Santo Antônio do Jardim . . . . .	1	550	2 560	179
Santos . . . . .	3	31 000	569 500	36 243
São Bento do Sapucaí . . . . .	2	140	5 300	453
São Bernardo do Campo . . . . .	2	1 000	42 167	2 552
São Caetano do Sul . . . . .	2	2 250	50 000	10 000
São Carlos . . . . .	5	4 300	61 170	7 803
São João da Boa Vista . . . . .	3	3 000	50 000	4 860
São Joaquim da Barra . . . . .	7	1 500	15 420	1 811
São José da Bela Vista . . . . .	1	116	15 840	270
São José do Barreiro . . . . .	1	75	3 600	186
São José do Rio Pardo . . . . .	4	1 800	25 000	2 757
São José do Rio Prêto . . . . .	10	12 500	120 719	10 000
São José dos Campos . . . . .	4	2 020	80 052	5 913
São Luís do Paraitinga . . . . .	1	27	2 900	420
São Manuel . . . . .	7	1 375	23 910	1 700
São Miguel Arcanjo . . . . .	—	—	—	—
São Paulo . . . . .	...	244 900	...	300 461

(1) Dados sujeitos a retificação.



**ESTADO DE SÃO PAULO**  
**MELHORAMENTOS URBANOS — 1958**

**1. ABASTECIMENTO DE ÁGUA NAS SEDES MUNICIPAIS**

(conclusão)

SEDES MUNICIPAIS	Reservatórios		Extensão total das linhas distribuidoras (m)	Prédios abastecidos
	Número	Capacidade total (m <sup>3</sup> )		
São Pedro . . . . .	3	1 000	23 171	924
São Pedro do Turvo . . . . .	1	210	4 700	160
São Roque . . . . .	3	700	17 190	2 476
São Sebastião . . . . .	3	1 600	6 500	782
São Sebastião da Gramma . . . . .	1	350	10 000	440
São Simão . . . . .	3	1 083	14 000	923
São Vicente . . . . .	1	1 300	130 000	12 000
Sarapuá . . . . .	1	58	3 400	160
Serra Azul . . . . .	1	343	9 000	335
Serrana . . . . .	3	650	5 500	500
Serra Negra . . . . .	5	695	18 000	896
Sertãozinho . . . . .	2	600	27 000	2 048
Severínia . . . . .	1	200	4 886	230
Silveiras . . . . .	2	21	3 100	114
Socorro . . . . .	3	700	6 200	1 218
Sorocaba . . . . .	3	5 000	105 000	18 953
Sumaré . . . . .	3	165	11 108	527
Suzano . . . . .	—	—	—	—
Tabapuá . . . . .	2	650	9 460	326
Tabatinga . . . . .	1	10	2 000	12
Taciba . . . . .	—	—	—	—
Taiacu . . . . .	—	—	—	—
Taiúva . . . . .	3	490	4 960	367
Tambaú . . . . .	2	300	9 500	850
Tanabi . . . . .	1	550	12 500	752
Tapiratiba . . . . .	1	250	4 560	292
Taquaritinga . . . . .	3	1 200	26 000	2 160
Taquarituba . . . . .	—	—	—	—
Tatuí . . . . .	4	1 190	21 214	4 313
Taubaté . . . . .	3	5 700	30 717	6 600
Terra Roxa . . . . .	3	265	5 450	318
Tietê . . . . .	3	1 250	19 870	1 870
Timburi . . . . .	—	—	—	—
Torrinha . . . . .	2	2 000	6 230	517
Tremembé . . . . .	1	400	7 876	650
Tupã . . . . .	2	1 600	42 000	2 192
Tupã Paulista . . . . .	2	1 100	10 000	400
Ubatuba . . . . .	1	600	6 260	681
Ubirajara . . . . .	1	90	3 000	190
Uchoa . . . . .	1	200	10 500	453
Uru . . . . .	—	—	—	—
Urupês . . . . .	2	650	8 000	634
Valentim Gentil . . . . .	—	—	—	—
Valinhos . . . . .	3	255	13 024	1 190
Valparaíso . . . . .	3	1 000	20 000	778
Vargem Grande do Sul . . . . .	1	550	18 060	1 220
Vera Cruz . . . . .	3	850	10 684	860
Vinhedo . . . . .	3	(1) 293	17 000	872
Viradouro . . . . .	2	450	13 000	740
Votuporanga . . . . .	—	—	—	—
<b>ESTADO . . . . .</b>	<b>662</b>	<b>605 883</b>	<b>6 954 753</b>	<b>864 802</b>

(1) Dados sujeitos a retificação.

INFORMANTES: Agências Municipais de Estatística.

**ESTADO DE SÃO PAULO**  
**MELHORAMENTOS URBANOS — 1958**

**2. SERVIÇOS DE ESGOTO NAS SEDES MUNICIPAIS**

(continua)

SEDES MUNICIPAIS	Extensão total (m)		Logradouros servidos de esgoto		Prédios esgotados	
	Rêde	Emissário	De despejo	De águas su- perficiais	Por fossas	Pela rêde
Adamantina . . . . .	16 420	2 000	26	—	3 165	160
Aguai . . . . .	1 100	200	4	4	905	22
Águas da Prata . . . . .	2 628	—	25	23	—	265
Águas de Lindóia . . . . .	1 200	—	7	13	180	120
Águas de São Pedro . . . . .	2 280	800	1	1	—	68
Agudos . . . . .	3 990	350	17	1	314	845
Americana . . . . .	35 000	1 173	96	96	...	4 251
Amparo . . . . .	19 597	—	73	73	79	2 302
Analândia . . . . .	660	—	1	12	72	18
Andradina . . . . .	5 600	3 800	17	7	2 168	298
Angatuba . . . . .	6 048	144	16	—	—	63
Aparecida . . . . .	10 071	1 200	26	18	1 003	1 870
Araçatuba . . . . .	48 324	2 500	105	7	368	3 498
Araraquara . . . . .	104 673	13 000	94	97	1 010	8 730
Araras . . . . .	20 613	3 778	47	72	2 150	2 450
Areias . . . . .	1 420	50	5	26	119	34
Assis . . . . .	24 000	500	45	55	545	2 452
Atibaia . . . . .	9 324	150	44	38	300	1 423
Avaré . . . . .	15 710	—	28	—	—	2 150
Bananal . . . . .	1 585	—	11	2	5	350
Bariri . . . . .	12 107	1 595	23	—	—	784
Barra Bonita . . . . .	10 000	1 600	48	—	350	750
Barretos . . . . .	57 000	1 100	37	37	—	3 790
Batatais . . . . .	27 585	3 000	81	71	1 190	1 888
Bauru . . . . .	84 828	3 800	153	16	—	9 472
Bebedouro . . . . .	35 700	4 258	49	33	—	1 825
Birigui . . . . .	17 534	1 043	38	1	2 617	500
Bocaina . . . . .	9 000	40	22	4	—	650
Botucatu . . . . .	18 170	2 950	86	—	—	2 737
Bragança Paulista . . . . .	28 082	3 956	116	111	710	4 420
Caçapava . . . . .	10 526	1 440	51	28	400	2 630
Cachoeira Paulista . . . . .	3 000	90	27	16	—	436
Cafelândia . . . . .	835	100	5	25	—	81
Campinas . . . . .	281 543	—	734	700	5 270	20 989
Campos do Jordão . . . . .	20 000	4 800	73	23	...	778
Cândido Mota . . . . .	10 720	2 264	18	16	305	560
Capão Bonito . . . . .	9 700	—	29	—	—	414
Capivari . . . . .	9 200	3 200	29	36	54	1 435
Casa Branca . . . . .	13 000	100	52	59	271	1 661
Catanduva . . . . .	52 324	—	78	191	—	3 039
Chavantes . . . . .	8 500	7 500	20	—	—	400
Colina . . . . .	3 645	1 800	13	21	370	273
Cordeirópolis . . . . .	5 000	600	11	12	150	500
Cravinhos . . . . .	11 831	1 200	39	10	136	891
Cruzeiro . . . . .	22 920	—	40	37	620	2 100
Cunha . . . . .	150	—	1	14	58	8
Descalvado . . . . .	18 400	1 200	29	29	150	1 330
Dois Córregos . . . . .	10 000	100	29	29	286	1 465
Duartina . . . . .	5 536	1 630	13	1	10	440
Eldorado . . . . .	6 500	—	15	24	...	203
Franca . . . . .	63 928	3 182	110	38	2 990	4 850

**ESTADO DE SÃO PAULO**  
**MELHORAMENTOS URBANOS — 1958**

**2. SERVIÇOS DE ESGOTO NAS SEDES MUNICIPAIS**

(continuação)

SEDES MUNICIPAIS	Extensão total (m)		Logradouros servidos de esgoto		Prédios esgotados	
	Rêde	Emissário	De despejo	De águas su- perficiais	Por fossas	Pela rêde
Franco da Rocha . . .	2 893	150	14	8	...	213
Garça . . . . .	18 000	500	16	50	—	1 000
Getulina . . . . .	8 100	1 500	13	12	—	359
Guaira . . . . .	12 005	600	20	10	...	404
Guará . . . . .	14 100	1 126	21	21	—	420
Guararapes . . . . .	9 540	840	21	20	1 310	418
Guaratinguetá . . . . .	78 000	3 790	266	154	368	4 112
Guariba . . . . .	7 200	1 000	18	19	242	469
Guarujá . . . . .	16 738	2 350	29	58	173	538
Iacanga . . . . .	550	—	3	—	6	..
Ibirá . . . . .	18 674	800	16	14	...	28
Ibitinga . . . . .	19 000	100	30	31	550	1 101
Igarapava . . . . .	13 279	498	28	20	700	980
Iguape . . . . .	4 500	—	13	13	—	167
Indaiatuba . . . . .	17 600	850	30	—	1 196	1 500
Ipauçu . . . . .	9 600	500	17	—	268	402
Itanhaém . . . . .	2 000	325	7	82	980	65
Itapetininga . . . . .	24 620	600	43	—	—	2 640
Itapeva . . . . .	4 300	7 500	28	7	1 490	1 110
Itapira . . . . .	18 390	1 000	38	59	1 143	1 439
Itápolis . . . . .	11 200	1 265	20	32	520	701
Itapuí . . . . .	9 000	1 000	18	17	394	341
Itararé . . . . .	9 640	18 000	27	—	1 950	1 356
Itatiba . . . . .	27 000	—	32	—	—	2 089
Itirapina . . . . .	400	1 200	1	—	—	91
Itu . . . . .	27 927	7 000	55	45	1 288	2 375
Ituverava . . . . .	28 780	2 453	40	40	715	1 075
Jaboticabal . . . . .	21 883	1 800	50	37	110	2 800
Jacareí . . . . .	16 200	2 500	60	35	1 985	2 984
Jacupiranga . . . . .	1 000	400	8	15	—	85
Jambeiro . . . . .	1 200	—	4	—	—	23
Jardinópolis . . . . .	12 100	300	25	20	—	841
Jaú . . . . .	54 330	5 100	78	6	1 156	5 943
Joanópolis . . . . .	3 330	495	26	31	51	250
Jundiaí . . . . .	64 535	—	390	360	4 372	8 180
Laranjal Paulista . . . . .	10 000	1 300	31	31	—	756
Leme . . . . .	11 469	1 298	33	38	1 380	879
Lencóis Paulista . . . . .	8 100	—	24	26	—	702
Limeira . . . . .	58 000	2 000	144	10	3 000	5 500
Lins . . . . .	34 715	4 339	53	19	...	2 621
Lorena . . . . .	32 420	3 050	129	115	835	2 840
Macatuba . . . . .	3 500	5 914	12	6	10	200
Mairiporã . . . . .	2 340	620	28	34	125	331
Marília . . . . .	46 220	3 520	84	119	6 011	4 270
Matão . . . . .	9 600	710	16	16	700	831
Mineiros do Tietê . . . . .	4 940	—	17	—	120	320
Mirassol . . . . .	11 600	800	28	36	1 550	1 100
Mococa . . . . .	29 239	6 000	75	75	—	2 352
Mogi das Cruzes . . . . .	30 202	2 730	249	147	8 543	4 768
Mogi-Guaçu . . . . .	6 190	—	24	13	...	732
Mogi-Mirim . . . . .	12 000	9 400	42	42	260	1 800

**ESTADO DE SÃO PAULO**  
**MELHORAMENTOS URBANOS — 1958**

2. SERVIÇOS DE ESGOTO NAS SEDES MUNICIPAIS

(continuação)

SEDES MUNICIPAIS	Extensão total (m)		Logradouros servidos de esgoto.		Prédios esgotados	
	Rêde	Emissário	De despejo	De águas su- perficiais	Por fossas	Pela rêde
Monte Alto . . . . .	8 550	2 300	20	22	310	890
Monte Aprazível . . . . .	11 700	2 100	24	7	850	450
Monte Azul Paulista . . . . .	6 500	1 800	19	65	38	325
Monteiro Lobato . . . . .	1 320	180	9	9	—	20
Monte-Mor . . . . .	3 800	1 700	16	17	244	274
Morro Agudo . . . . .	7 060	600	13	—	—	488
Natividade da Serra . . . . .	140	—	2	11	270	4
Novo Horizonte . . . . .	16 000	6 000	31	35	240	830
Olimpia . . . . .	11 300	—	20	28	—	1 001
Orlândia . . . . .	8 300	450	20	26	345	1 009
Ourinhos . . . . .	15 470	2 500	30	4	3 795	1 190
Paraguaçu Paulista . . . . .	30 800	1 020	34	5	—	1 080
Paraibuna . . . . .	2 670	—	17	3	—	288
Patrocínio Paulista . . . . .	1 000	—	4	15	300	170
Pederneiras . . . . .	12 500	2 500	22	22	150	1 090
Pedreira . . . . .	5 800	—	19	19	399	701
Penápolis . . . . .	22 000	3 200	25	15	—	1 460
Pindamonhangaba . . . . .	15 192	320	86	6	...	1 596
Pinhal . . . . .	32 000	—	76	96	397	2 465
Piquete . . . . .	13 886	—	75	75	279	1 266
Piracaia . . . . .	4 550	700	27	25	70	380
Piracicaba . . . . .	91 857	...	129	6	6 200	7 324
Piraju . . . . .	10 820	20	25	20	112	1 253
Pirajuí . . . . .	12 000	1 800	18	18	...	795
Pirassununga . . . . .	25 658	500	64	16	615	3 013
Piratininga . . . . .	6 550	4 830	20	—	—	336
Pôrto Feliz . . . . .	5 800	—	31	28	...	800
Pôrto Ferreira . . . . .	13 661	2 987	23	26	—	1 209
Presidente Bernardes . . . . .	9 000	9 000	15	—	1 073	170
Presidente Prudente . . . . .	32 100	7 300	53	17	—	2 895
Promissão . . . . .	8 640	2 200	19	—	720	580
Queluz . . . . .	2 000	—	18	—	18	146
Rancharia . . . . .	14 506	100	28	1	—	12
Redenção da Serra . . . . .	380	—	3	6	—	37
Ribeirão Bonito . . . . .	7 850	300	17	—	—	480
Ribeirão Pires . . . . .	2 500	—	10	—	...	...
Ribeirão Preto . . . . .	121 216	2 683	177	...	—	16 459
Rincão . . . . .	3 100	600	13	—	—	350
Rio Claro . . . . .	55 200	8 000	53	45	—	8 000
Salto . . . . .	10 960	—	34	35	370	2 888
Salto Grande . . . . .	2 380	214	7	—	...	11
Santa Adélia . . . . .	6 354	1 200	13	15	355	125
Santa Bárbara d'Oeste . . . . .	23 145	2 325	60	65	...	1 490
Santa Bárbara do Rio Pardo . . . . .	1 200	370	10	—	—	38
Santa Cruz das Pal- meiras . . . . .	7 900	2 500	33	32	84	926
Santa Cruz do Rio Pardo . . . . .	12 550	2 600	26	26	—	1 163
Santana de Parnaíba . . . . .	2 425	120	16	25	—	190

**ESTADO DE SÃO PAULO**  
**MELHORAMENTOS URBANOS — 1958**

**2. SERVIÇOS DE ESGÔTO NAS SEDES MUNICIPAIS**

(conclusão)

SEDES MUNICIPAIS	Extensão total (m)		Logradouros servidos de esgôto		Prédios esgotados	
	Rêde	Emissário	De despejo	De águas su- perficiais	Por fossas	Pela rêde
Santa Rita do Passa Quatro . . . . .	6 850	1 200	16	18	—	657
Santo André . . . . .	138 188	10 887	354	5	...	9 868
Santo Antônio da A- legria . . . . .	5 160	500	12	9	2	100
Santos . . . . .	261 291	20 814	402	360	2 047	25 070
São Bernardo do Cam- po . . . . .	27 401	—	65	2	—	1 424
São Caetano do Sul . . . . .	48 600	4 200	68	4	8 900	6 500
São Carlos . . . . .	48 120	—	35	45	...	7 082
São João da Boa Vis- ta . . . . .	40 000	2 500	105	78	1 570	3 290
São Joaquim da Bar- ra . . . . .	14 510	3 000	25	5	957	1 307
São José do Barreiro . . . . .	3 200	800	20	16	75	110
São José do Rio Par- do . . . . .	28 200	18 200	25	25	240	2 080
São José do Rio Prê- to . . . . .	73 370	1 014	32	43	—	6 466
São José dos Campos . . . . .	44 086	1 100	90	33	3 200	3 572
São Manuel . . . . .	19 987	2 050	32	—	—	1 603
SÃO PAULO . . . . .	1 239 269	11 000	...	...	238 115	179 219
São Pedro . . . . .	7 300	508	16	16	135	589
São Roque . . . . .	9 610	980	47	35	449	711
São Simão . . . . .	9 802	800	39	37	60	863
São Vicente . . . . .	31 711	12 700	64	1	1 123	2 107
Sarapuá . . . . .	540	1 700	7	—	—	40
Serrana . . . . .	4 742	323	11	11	100	280
Sertãozinho . . . . .	17 100	2 690	26	12	805	1 342
Sorocaba . . . . .	66 000	3 160	254	30	3 000	13 000
Tabapuã . . . . .	9 000	1 240	14	14	—	308
Tambaú . . . . .	8 800	—	33	2	450	590
Tanabi . . . . .	12 500	250	20	23	800	293
Tapiratiba . . . . .	6 513	1 449	15	15	—	161
Taquaritinga . . . . .	18 500	2 200	36	36	500	1 960
Tatuí . . . . .	30 000	2 800	77	75	—	2 400
Taubaté . . . . .	38 813	380	127	40	3 249	4 157
Terra Roxa . . . . .	4 350	300	13	10	—	274
Tietê . . . . .	14 950	2 600	60	32	—	1 426
Tremembé . . . . .	12 756	449	14	2	—	...
Tupã . . . . .	46 530	—	—	34	—	...
Uchoa . . . . .	7 122	600	16	9	—	395
Vargem Grande do Sul . . . . .	16 380	3 100	49	53	—	1 127
Vinhedo . . . . .	8 630	3 857	14	11	58	652
<b>ESTADO . . . . .</b>	<b>5 195 832</b>	<b>383 756</b>	<b>8 979</b>	<b>6 097</b>	<b>354 890</b>	<b>527 875</b>

## ESTADO DE SÃO PAULO

## RECREAÇÃO E CULTURA — 1958

## 1. ASSOCIAÇÕES ARTÍSTICAS, LITERÁRIAS E CIENTÍFICAS

ESPECIFICAÇÃO	ESTADO	CAPITAL	INTERIOR
ASSOCIAÇÕES INFORMANTES . . . . .	196	37	159
Artísticas . . . . .	81	8	73
Literárias . . . . .	79	15	64
Científicas . . . . .	36	14	22
SÓCIOS EM 31-XII . . . . .	67 700	37 052	30 648
Homens . . . . .	57 166	32 301	24 865
Mulheres . . . . .	10 534	4 751	5 783
REALIZAÇÕES EM 1958			
Conferências públicas . . . . .	1 722	1 228	494
Concertos, recitais e audições . . . . .	835	93	742
Cursos . . . . .	357	297	60
Excursões . . . . .	243	26	217
Sessões de cinema . . . . .	1 797	931	866
Representações teatrais . . . . .	309	75	234
Inquéritos e pesquisas . . . . .	56	13	43
BIBLIOTECAS . . . . .	98	25	73
Número de volumes . . . . .	226 322	81 915	144 407
Consultas . . . . .	100 478	27 970	72 508
Empréstimos a domicílio . . . . .	94 741	32 318	62 423

Nota — Não incluídas, embora desenvolvam atividades culturais as associações educativas, religiosas, filantrópicas, mutuárias, cívicas, classistas, sindicais, estudantis e dançantes.

INFORMANTES: Agências Municipais de Estatística.

**ESTADO DE SÃO PAULO**  
**RECREAÇÃO E CULTURA — 1958**  
**2. BIBLIOTECAS**

ESPECIFICAÇÃO	ESTADO	CAPITAL	INTERIOR
BIBLIOTECAS (*) . . . . .	440	139	301
Volumes existentes em 31-XII . . . . .	1 924 427	962 534	2 886 961
Consultas na biblioteca . . . . .	2 193 056	1 615 079	577 977
Empréstimos a domicílio . . . . .	1 036 684	568 100	468 584
Leitores durante o ano . . . . .	1 895 740	1 031 266	864 474
Pessoal empregado . . . . .	1 434	854	580
Segundo o ramo de atividade e qualificação			
Bibliotecários formados			
Homens . . . . .	21	18	3
Mulheres . . . . .	203	167	36
Bibliotecários práticos			
Homens . . . . .	181	38	143
Mulheres . . . . .	201	79	122
Pessoal administrativo e auxiliar			
Homens . . . . .	451	300	151
Mulheres . . . . .	377	252	125
Bibliotecas que informaram o movimento de leitura se- gundo o assunto e o idioma . . . . .	347	90	257
Total do movimento de leitura . . . . .	2 466 977	1 456 823	1 010 154
Segundo o assunto			
Obras gerais . . . . .	735 898	383 243	352 655
Filosofia . . . . .	74 012	45 020	28 992
Religião e Teologia . . . . .	62 599	21 012	41 587
Ciências Sociais . . . . .	247 659	206 051	41 608
Filologia . . . . .	73 301	39 106	34 195
Ciências Puras . . . . .	129 504	88 668	40 836
Ciências Aplicadas . . . . .	277 400	189 753	87 647
Belas Artes, Recreação e Desportos . . . . .	62 345	41 298	21 047
Literatura . . . . .	531 164	270 841	260 323
Geografia, História e Biografia . . . . .	273 095	171 831	101 264
Segundo o idioma			
Português . . . . .	1 883 684	1 053 717	829 967
Francês . . . . .	117 994	87 171	30 823
Inglês . . . . .	230 779	154 621	76 158
Italiano . . . . .	52 776	33 071	19 705
Espanhol . . . . .	111 794	79 128	32 666
Alemão . . . . .	43 609	37 031	6 578
Outros idiomas . . . . .	26 341	12 084	14 257

(\*) Bibliotecas com acervo superior a 300 volumes. Não estão incluídas as bibliotecas de utilização estritamente particular, bem como as pertencentes a escolas e cursos de ensino primário e grau médio e a associações esportivas.

INFORMANTES: Agências Municipais de Estatística.

## ESTADO DE SÃO PAULO

## RECREAÇÃO E CULTURA — 1958

## 3. MUSEUS

ESPECIFICAÇÃO	ESTADO	CAPITAL	INTERIOR
MUSEUS . . . . .	33	14	19
Segundo a entidade mantenedora			
Oficial . . . . .	22	10	12
Particular . . . . .	11	4	7
Segundo a natureza			
Geral . . . . .	8	1	7
Belas-Artes . . . . .	2	2	—
Biográfico . . . . .	2	—	2
Científico . . . . .	15	10	5
Histórico . . . . .	3	—	3
Religioso . . . . .	1	1	—
Outros . . . . .	2	—	2
Pessoal empregado . . . . .	196	142	54
Segundo o sexo			
Masculino . . . . .	158	113	45
Feminino . . . . .	38	29	9
Segundo a função			
Administrativos e subalternos . . . . .	146	104	42
Técnicos			
Conservadores . . . . .	42	30	12
Naturalistas . . . . .	6	6	—
Antropólogos . . . . .	2	2	—
Bibliotecas			
Número . . . . .	7	4	3
Volumes . . . . .	50 061	43 096	6 965
Visitantes por ano . . . . .	890 123	741 100	149 023
Acervo			
Pintura e Desenho			
Artistas brasileiros . . . . .	2 122	1 490	632
Artistas estrangeiros . . . . .	1 184	1 119	65
Escultura			
Artistas brasileiros . . . . .	190	33	157
Artistas estrangeiros . . . . .	163	130	33
Numismática			
Do Brasil . . . . .	1 960	953	1 007
De outros países . . . . .	4 041	3 434	607
Cédulas (dinheiro)			
Do Brasil . . . . .	497	250	247
De outros países . . . . .	220	30	190
Cerâmica . . . . .	1 198	1 004	194
Filatelia . . . . .	290	—	290
Indumentária . . . . .	661	346	315
Artes menores . . . . .	6 279	3 551	2 728
Arqueologia . . . . .	7 374	6 021	1 353
Geologia . . . . .	2 873	—	2 873
Antropologia e Etnografia . . . . .	9 721	9 433	298
Botânica . . . . .	3 203	2 667	536
Zoologia . . . . .	217 694	210 688	7 006
Armas e fragmentos de origem bélica . . . . .	1 339	662	677
Amostras de produtos . . . . .	4 698	1 717	2 981
Outros . . . . .	20 497	8 409	12 088



## ESTADO DE SÃO PAULO

## RECREAÇÃO E CULTURA — 1958

## 4. IMPRENSA PERIÓDICA

ESPECIFICAÇÃO	DIÁRIOS		GAZETAS	
	Nº	Total da tiragem média das edições comuns	Nº	Total da tiragem média das edições comuns
TOTAL . . . . .	81	1 464 764	307	1 042 090
SEGUNDO A PERIODICIDADE				
Diária				
Matutina . . . . .	69	1 084 964	—	—
Vespertina . . . . .	12	379 800	—	—
Semanal . . . . .	—	—	222	560 710
Tri-Semanal . . . . .	—	—	3	15 500
Quinzenal . . . . .	—	—	62	109 180
Mensal . . . . .	—	—	17	352 250
Bi-Mensal . . . . .	—	—	2	2 450
Tri-Mensal . . . . .	—	—	—	—
Quadri-Mensal . . . . .	—	—	—	—
Semestral . . . . .	—	—	—	—
Anual . . . . .	—	—	—	—
Irregular . . . . .	—	—	1	2 000
SEGUNDO O IDIOMA				
Português . . . . .	75	1 365 764	297	967 890
Português e Árabe . . . . .	—	—	1	13 000
Português e Idich . . . . .	—	—	1	3 000
Português e Italiano . . . . .	1	10 000	1	7 000
Português e Japonês . . . . .	1	15 000	—	—
Português, Espanhol e Inglês . . . . .	—	—	—	—
Português e outros idiomas . . . . .	—	—	—	—
Alemão . . . . .	1	30 000	1	25 000
Espanhol . . . . .	—	—	1	10 000
Húngaro . . . . .	—	—	1	3 300
Inglês . . . . .	1	18 000	—	—
Italiano . . . . .	—	—	1	8 000
Japonês . . . . .	2	26 000	1	400
Lituano . . . . .	—	—	1	1 000
Russo . . . . .	—	—	—	—
Português, Francês e Espanhol . . . . .	—	—	1	3 500
SEGUNDO A CLASSE DE TI-RAGEM				
Até 1 000 . . . . .	7	6 600	187	119 990
De 1 001 a 5 000 . . . . .	41	104 610	92	198 800
De 5 001 a 10 000 . . . . .	6	52 000	11	84 800
De 10 001 a 50 000 . . . . .	18	505 000	15	388 500
De 50 001 a 100 000 . . . . .	7	561 554	1	100 000
De 100 001 a 200 000 . . . . .	2	235 000	1	150 000
Mais de 200 000 . . . . .	—	—	—	—
SEGUNDO O ASSUNTO				
Noticioso Geral . . . . .	76	1 246 764	273	600 260
Belas Artes, Recreação e Des- portos . . . . .	2	156 000	9	182 180
Ciências Aplicadas . . . . .	—	—	1	23 000
Ciências Puras . . . . .	—	—	—	—
Ciências Sociais . . . . .	2	32 000	9	72 400
Divulgação de atos do Govern História, Geografia e Biografia Literatura . . . . .	1	30 000	—	—
Religião . . . . .	—	—	4	117 200
	—	—	11	46 350

## ESTADO DE SÃO PAULO

## RECREAÇÃO E CULTURA — 1958

## 4. IMPRENSA PERIÓDICA

ESPECIFICAÇÃO	REVISTAS		OUTROS TIPOS	
	Nº	Total da tiragem média das edições comuns	Nº	Total da tiragem média das edições comuns
TOTAL . . . . .	158	4 375 341	13	612 700
SEGUNDO A PERIODICIDADE				
Semanal . . . . .	18	582 200	2	32 500
Tri-Semanal . . . . .	—	—	—	—
Quinzenal . . . . .	6	245 000	1	3 600
Mensal . . . . .	106	3 225 041	1	6 000
Bi-Mensal . . . . .	12	215 000	—	—
Tri-Mensal . . . . .	9	31 300	1	40 000
Quadri-Mensal . . . . .	2	18 000	—	—
Semestral . . . . .	2	4 200	3	6 000
Anual . . . . .	3	54 600	5	524 600
Irregular . . . . .	—	—	—	—
SEGUNDO O IDIOMA				
Português . . . . .	145	4 338 091	11	610 900
Português e Árabe . . . . .	3	11 500	—	—
Português e Idich . . . . .	—	—	—	—
Português e Italiano . . . . .	3	9 500	—	—
Português e Japonês . . . . .	—	—	—	—
Português, Espanhol e Inglês . . . . .	2	8 700	—	—
Português e outros idiomas . . . . .	2	2 600	—	—
Alemão . . . . .	—	—	—	—
Espanhol . . . . .	—	—	—	—
Húngaro . . . . .	—	—	—	—
Inglês . . . . .	1	2 200	—	—
Italiano . . . . .	—	—	—	—
Japonês . . . . .	—	—	—	—
Lituano . . . . .	1	1 350	2	1 800
Russo . . . . .	1	1 400	—	—
Português, Francês e Espanhol . . . . .	—	—	—	—
SEGUNDO A CLASSE DE TIRAGEM				
Até 1 000 . . . . .	17	14 400	3	2 600
De 1 001 a 5 000 . . . . .	49	173 650	6	14 100
De 5 001 a 10 000 . . . . .	24	179 500	1	6 000
De 10 001 a 50 000 . . . . .	52	1 543 194	2	70 000
De 50 001 a 100 000 . . . . .	11	819 597	—	—
De 100 001 a 200 000 . . . . .	2	275 000	—	—
Mais de 200 000 . . . . .	3	1 370 000	1	520 000
SEGUNDO O ASSUNTO				
Noticioso Geral . . . . .	25	816 994	2	31 200
Belas Artes, Recreação e Desportos . . . . .	67	2 710 321	—	—
Ciências Aplicadas . . . . .	25	268 652	4	13 500
Ciências Puras . . . . .	—	—	1	520 000
Ciências Sociais . . . . .	24	184 000	1	3 600
Divulgação de atos do Governo . . . . .	—	—	—	—
História, Geografia e Biografia . . . . .	4	132 600	2	41 000
Literatura . . . . .	6	69 000	—	—
Religião . . . . .	7	193 774	3	3 400

NOTA — Não incluídos os periódicos destinados à distribuição gratuita ou de circulação restrita, geralmente editados por associações culturais, religiosas, esportivas, estudantis ou de classe, bem como aqueles com a finalidade de simples e exclusivo veículo de propaganda particular de firmas comerciais, industriais, etc.

INFORMANTES: Agências Municipais de Estatística.

## ESTADO DE SÃO PAULO

## RECREAÇÃO E CULTURA — 1958

## 5. RADIODIFUSÃO

(continua)

ESPECIFICAÇÃO	ESTADO	CAPITAL	INTERIOR
TOTAL DE EMPRESAS . . . . .	167	22	145
TOTAL DE PREFIXOS . . . . .	197	42	155
TOTAL DE HORAS DE IRRADIAÇÃO .	843 509h 18m	130 533h 50m	712 975h 28m
Segundo o idioma			
Nacional. . . . .	831 883h 18m	125 460h 20m	706 422h 58m
Estrangeiro . . . . .	11 626h	5 073h 30m	6 552h 30m
Retransmissões. . . . .	32 712h 50m	3 493h 50m	29 219h
Transmissões . . . . .	810 796h 28m	127 040h	683 756h 28m
Segundo o gênero de programação			
Música de classe . . . . .	35 297h 53m	5 402h 17m	29 895h 36m
Música ligeira . . . . .	69 086h 43m	9 612h 54m	59 473h 49m
Música popular e folclórica . . . . .	346 994h 33m	54 416h 58m	292 577h 35m
Representações teatrais . . . . .	16 850h 17m	8 777h 25m	8 072h 52m
Programas infanto-juvenis . . . . .	6 725h 06m	1 218h 37m	5 506h 29m
Programas humorísticos . . . . .	5 888h 28m	1 397h 18m	4 491h 10m
Programas de auditório. . . . .	19 576h 02m	2 098h 02m	17 478h
Programas de ginástica . . . . .	314h	182h	132h
Programas femininos . . . . .	7 117h 59m	1 586h	5 531h 59m
Programas instrutivos ou de divulgação	13 675h 57m	1 576h 45m	12 099h 12m
Comentários, transmissões esportivas .	32 950h 32m	9 007h 57m	23 942h 35m
Comentários e notícias jornalísticas .	22 198h	5 187h 01m	17 010h 59m
Reportagens volantes. . . . .	3 925h 25m	615h 25m	3 310h
Cursos . . . . .	982h 10m	397h 10m	585h
Conferências e palestras . . . . .	5 330h 31m	708h 09m	4 622h 22m
Solenidades cívicas e religiosas . . . .	9 832 06m	1 039h 16m	8 792h 50m
Propaganda política . . . . .	15 711h 54m	2 214h 50m	13 497h 04m
Textos de propaganda comercial . . . .	182 733h 02m	20 306h 56m	162 426h 06m
Outros assuntos. . . . .	12 289h 50m	1 295h	10 994h 50m

**ESTADO DE SÃO PAULO**  
**RECREAÇÃO E CULTURA — 1958**  
**5. RADIODIFUSÃO**

(conclusão)

ESPECIFICAÇÃO	ESTADO	CAPITAL	INTERIOR
ACÉRVO DAS DISCOTECAS . . . . .	1 130 270	291 792	838 478
Segundo o gênero			
Música de classe . . . . .	193 673	60 652	133 021
Música ligeira . . . . .	119 976	38 611	81 365
Música popular e folclórica . . . . .	792 861	189 574	603 287
Radioteatro e efeitos de som . . . . .	9 449	1 821	7 628
Anúncios e outras espécies . . . . .	14 311	1 134	13 177
PESSOAL EMPREGADO . . . . .	5 862	2 824	3 038
Segundo o sexo			
Masculino . . . . .	4 874	2 382	2 492
Feminino . . . . .	988	442	546
Segundo a nacionalidade			
Brasileira . . . . .	5 708	2 698	3 010
Estrangeira . . . . .	154	126	28
Segundo o setor de atividade			
Administrativo e subalterno . . . . .	1 229	693	536
De redação . . . . .	457	243	214
Artistas e locutores			
Atores de radioteatro . . . . .	589	371	218
Cantores . . . . .	504	224	280
Humoristas . . . . .	118	43	75
Locutores e animadores . . . . .	1 014	270	744
Músicos . . . . .	620	321	299
Outros . . . . .	264	202	62
Técnicos de estúdio e transmissores			
Engenheiros . . . . .	19	14	5
Operadores . . . . .	863	374	489
Rádio-técnicos . . . . .	185	69	116

NOTA: Três estações de televisão, localizadas na Capital transmitiram ainda, em conjunto, durante 8 506 horas, aproximadamente, assim distribuídas: 258 horas com música de classe, 311 horas com música ligeira, 729 horas com música popular e folclórica, 1 044 horas com representações teatrais, 799 horas com programas infanto-juvenis, 408 horas com programas humorísticos, 158 horas com programas femininos, 296 horas com programas instrutivos ou de divulgação, 870 horas com comentários e transmissões esportivas, 602 horas com comentários e notícias jornalísticas, 203 horas com reportagens volantes, 170 horas com conferências e palestras, 5 horas com solenidades civis e religiosas, 443 horas com propaganda política, 1 513 horas com textos de propaganda comercial e 697 horas com outros assuntos. O total do pessoal que trabalha nessas estações é de 630 pessoas. No total do Interior há uma diferença de 3 316 horas referentes ao município de Ubatuba que especificou apenas uma parte do gênero de programação.

INFORMANTES: Agências Municipais de Estatística.

## ESTADO DE SÃO PAULO

## RECREAÇÃO E CULTURA — 1958

## 6. ASSOCIAÇÕES DESPORTIVAS E RECREATIVAS

ESPECIFICAÇÃO	ESTADO	CAPITAL	INTERIOR
ASSOCIAÇÕES DESPORTIVAS (1) . . . . .	1 131	144	987
ASSOCIAÇÕES RECREATIVAS (1) . . . . .	236	23	213
SÓCIOS EM 31/12 (2) . . . . .	(2) 631 963	239 406	(2) 392 557
Homens . . . . .	542 370	186 663	355 707
Mulheres . . . . .	88 813	52 743	36 070
DESPORTISTAS EM 31/12 . . . . .	118 490	44 154	74 336
Profissionais . . . . .	1 851	177	1 674
Menores . . . . .	28 420	11 565	16 855
Mulheres . . . . .	10 785	6 610	4 175
Segundo o esporte praticado . . . . .			
Atletismo . . . . .	4 543	1 779	2 764
Automobilismo . . . . .	75	...	75
Basebol . . . . .	1 511	...	1 511
Basquetebol . . . . .	9 811	2 615	7 196
Bochas . . . . .	4 202	1 235	2 967
Boliche . . . . .	392	344	48
Ciclismo . . . . .	562	99	463
Esgrima . . . . .	414	374	40
Excursionismo . . . . .	1 166	626	540
Futebol . . . . .	42 249	8 630	33 619
Futebol de salão . . . . .	6 326	1 804	4 522
Hipismo . . . . .	793	660	133
Iatismo . . . . .	351	90	261
Natação . . . . .	30 674	16 041	14 633
Pugilismo . . . . .	593	311	282
Remo . . . . .	1 513	796	717
Tênis . . . . .	4 941	3 051	1 890
Tênis de mesa . . . . .	8 286	2 513	5 773
Tiro ao alvo . . . . .	1 107	789	318
Voleibol . . . . .	6 637	2 186	4 451
Xadrez . . . . .	2 672	786	1 886

(1) Não incluídas as associações educativas, religiosas, filantrópicas, mutuárias, cívicas, classistas, sindicais, estudantis e exclusivamente dançantes.

(2) O total não corresponde à soma das parcelas porque algumas das entidades sediadas no interior, informaram apenas o total dos sócios existentes, declarando não possuírem, na ocasião da coleta, elementos que permitissem a especificação dos dados solicitados.

INFORMANTES: Agências Municipais de Estatística.

## ESTADO DE SÃO PAULO

## 1. ASILOS E RECOLHIMENTOS — 1958

## a) ASILOS

ESPECIFICAÇÃO	ESTADO	CAPITAL	INTERIOR
ASILOS . . . . .	473	73	400
<b>Segundo a principal finalidade</b>			
Orfãos . . . . .	47	15	32
Menores desamparados . . . . .	76	13	63
Velhos . . . . .	142	11	131
Cegos . . . . .	31	9	22
Mistos . . . . .	160	19	141
Outros . . . . .	17	6	11
<b>Segundo o sexo</b>			
Masculino . . . . .	76	16	60
Feminino . . . . .	117	29	88
Ambos os sexos . . . . .	280	28	252
<b>Segundo a idade</b>			
Adultos . . . . .	199	18	181
Adolescentes e crianças . . . . .	217	47	170
Tôdas as idades . . . . .	57	8	49
<b>NÚMERO DE ASILADOS EM 31-XII</b> . . . . .	<b>29 349</b>	<b>7 999</b>	<b>21 350</b>

INFORMANTES: Agências Municipais de Estatística.

## b) ABRIGOS

ESPECIFICAÇÃO	ESTADO	CAPITAL	INTERIOR
ABRIGOS . . . . .	221	13	208
<b>Segundo a principal finalidade</b>			
Albergues Noturnos . . . . .	69	2	67
Creches . . . . .	42	8	34
Vilas . . . . .	86	—	86
Outros . . . . .	24	3	21
<b>Segundo o sexo</b>			
Masculino . . . . .	—	—	—
Feminino . . . . .	2	1	1
Ambos os sexos . . . . .	219	12	207
<b>Segundo a idade</b>			
Adultos . . . . .	6	1	5
Adolescentes e crianças . . . . .	42	8	34
Tôdas as idades . . . . .	173	4	169
<b>NÚMERO DE ASILADOS EM 31-XII</b> . . . . .	<b>9 586</b>	<b>1 130</b>	<b>8 456</b>

INFORMANTES: Agências Municipais de Estatística.

## ESTADO DE SÃO PAULO

## 2. ASSOCIAÇÕES DE BENEFICÊNCIA MUTUÁRIA — 1958

ESPECIFICAÇÃO	ESTADO	CAPITAL	INTERIOR
ENTIDADES . . . . .	318	79	239
SÓCIOS EXISTENTES EM 31-XII . . . . .	465 626	253 416	212 210
<b>PENSÕES</b>			
<b>Permanentes</b>			
Número . . . . .	7 659	5 730	1 929
Valor (em Crs). . . . .	88 825 117	83 528 974	5 296 143
<b>Temporárias</b>			
Número . . . . .	2 522	178	2 344
Valor (em Crs). . . . .	1 281 714	733 483	548 231
<b>AUXÍLIOS</b>			
<b>Pecuniários</b>			
Número . . . . .	19 949	7 006	12 943
Valor (em Crs). . . . .	49 677 383	21 056 757	28 620 626
<b>Para funeral</b>			
Número . . . . .	1 598	626	972
Valor (em Crs). . . . .	504 841 767	503 098 715	1 743 052
ASSISTÊNCIA MÉDICA . . . . .	583 114	378 455	204 659
ASSISTÊNCIA DENTÁRIA . . . . .	51 321	27 733	23 588
OUTROS AUXÍLIOS . . . . .	85 511	48 194	37 317

INFORMANTES: Agências Municipais de Estatística.

## 3. ASSOCIAÇÕES E OUTRAS INSTITUIÇÕES DE CARIDADE — 1958

(continua)

ESPECIFICAÇÃO	ESTADO	CAPITAL	INTERIOR
ENTIDADES . . . . .	1 128	134	994
SÓCIOS EXISTENTES EM 31-XII . . . . .	343 766	109 307	234 459
<b>ESTABELECIMENTOS MANTIDOS E PESSOAS AUXILIADAS PELAS ENTIDADES</b>			
<b>Hospitais</b>			
Número . . . . .	44	19	25
Pessoas atendidas (com internamento). . . . .	121 485	106 929	14 556
<b>Ambulatórios</b>			
Número . . . . .	103	44	59
Pessoas atendidas . . . . .	461 661	343 679	117 982

## ESTADO DE SÃO PAULO

## 3. ASSOCIAÇÕES E OUTRAS INSTITUIÇÕES DE CARIDADE — 1958

(conclusão)

ESPECIFICAÇÃO	ESTADO	CAPITAL	INTERIOR
<b>Consultórios Médicos</b>			
Número . . . . .	6	2	4
Pessoas atendidas . . . . .	12 375	8 000	4 375
<b>Postos de Puericultura</b>			
Número . . . . .	27	5	22
Pessoas atendidas . . . . .	166 037	13 928	152 109
<b>Gabinetes Dentários</b>			
Número . . . . .	27	12	15
Pessoas atendidas . . . . .	20 491	11 672	8 819
<b>Asilos</b>			
Número . . . . .	395	76	319
Asilados . . . . .	31 413	10 680	20 733
<b>Albergues Noturnos</b>			
Número . . . . .	66	2	64
Albergados . . . . .	177 086	64 744	112 342
<b>Abrigos</b>			
Número . . . . .	22	3	19
Abrigados . . . . .	1 593	346	1 247
<b>Casas Residenciais</b>			
Número . . . . .	102	—	102
Pessoas beneficiadas com residência provisória . . . . .	689	—	689
<b>Vilas Vientinas</b>			
Número . . . . .	67	—	67
Pessoas beneficiadas com residência provisória . . . . .	4 972	—	4 972
<b>Creches</b>			
Número . . . . .	41	8	33
Crianças atendidas . . . . .	3 931	942	2 989
<b>Eseolas</b>			
Número . . . . .	176	69	107
Alunos . . . . .	26 580	14 689	11 891
<b>DESPESAS EFETUADAS PELA ENTIDADE (CRS) (1)</b>	<b>648 006 146</b>	<b>395 641 674</b>	<b>252 364 472</b>
Na manutenção dos estabelecimentos destinados aos não sócios . . . . .	476 637 221	297 454 274	179 182 947
Na concessão de auxílios e benefícios aos não sócios	162 312 661	89 875 996	72 436 665

NOTA (1) O total não corresponde à soma das parcelas, pois, algumas entidades sediadas nos municípios de Pirassununga, Rio Claro, Rio das Pedras e São Paulo declararam apenas o valor global das despesas realizadas.

INFORMANTES: Agências Municipais de Estatística.



## MUNICÍPIO DE SÃO PAULO

ASSISTÊNCIA PÚBLICA — 1958

PESSOAS ATENDIDAS, SEGUNDO A NATUREZA DAS OCORRÊNCIAS E  
AS CARACTERÍSTICAS INDIVIDUAIS

OCORRÊNCIA E CARACTERÍSTICA INDIVIDUAL	PESSOAS ATENDIDAS
TOTAL GERAL . . . . .	268 571
<b>OCORRÊNCIAS</b>	
Acidentes no trabalho . . . . .	1 770
Agressões . . . . .	20 531
Desastres . . . . .	87 478
Moléstias . . . . .	157 407
Tentativas de suicídio . . . . .	1 385
<b>CARACTERÍSTICAS INDIVIDUAIS</b>	
Masculinus . . . . .	144 867
Femininos. . . . .	123 704
Majores . . . . .	141 380
Menores . . . . .	127 191
Solteiros . . . . .	172 868
Casados . . . . .	87 769
Viúvos . . . . .	7 934
Brasileiros . . . . .	253 387
Estrangeiros . . . . .	15 184

## COMARCA DE SÃO PAULO

## ACIDENTES DO TRABALHO — 1958 (\*)

RAMO DE ATIVIDADE	N: DOS ACIDENTES
<b>INDÚSTRIAS</b>	
Alimentação . . . . .	5 624
Vestuário . . . . .	161
Construção civil . . . . .	828
Madeira e mobiliário . . . . .	602
Eletricidade . . . . .	402
Produção de gás . . . . .	185
Eletrônicas . . . . .	96
Extrativas . . . . .	229
Fiação e tecelagem . . . . .	5 767
Curtimento . . . . .	284
Malas, couros e correias . . . . .	140
Borracha . . . . .	438
Químicas . . . . .	1 356
Papel e papelão . . . . .	921
Gráficas . . . . .	450
Vidros e cristais . . . . .	828
Cerâmica . . . . .	18
Metalúrgicas . . . . .	2 229
Mecânicas . . . . .	3 862
Material elétrico . . . . .	1 165
Instrumentos musicais . . . . .	32
Brinquedos . . . . .	350
Fumo . . . . .	641
Veículos . . . . .	587
Material plástico . . . . .	136
Diversas . . . . .	43
<b>SERVIÇO DE ÁGUAS E ESGOTO . . . . .</b>	<b>260</b>
<b>COMÉRCIO</b>	
Atacadista . . . . .	47
Varejista . . . . .	73
Armazéns e trapiches . . . . .	2
Hotéis e restaurantes . . . . .	27
Corretagens . . . . .	20
Hospitais . . . . .	31
Bancário . . . . .	8
Seguros . . . . .	1
Diversos . . . . .	16
<b>TRANSPORTES</b>	
Marítimo e fluvial . . . . .	39
Aéreo . . . . .	226
Ferroviário . . . . .	926
Rodoviário . . . . .	259
Carris urbanos . . . . .	1 614
Ônibus . . . . .	368
<b>COMUNICAÇÕES TELEGRAFO . . . . .</b>	<b>36</b>
<b>ESTABELECIMENTOS DE ENSINO . . . . .</b>	<b>4</b>
<b>EMPRESAS DIVERSAS . . . . .</b>	<b>1 626</b>
<b>TOTAL . . . . .</b>	<b>33 029</b>

(\*) Acidentes comunicados à Vara Privativa de Acidentes do Trabalho.

Quadro fornecido pelo Conselho Estadual de Higiene e Segurança do Trabalho.

## MUNICÍPIO DE SÃO PAULO

## POLICIAMENTO ESPECIAL FEMININO — 1958

OCORRÊNCIA	NÚMERO
<b>ENCAMINHAMENTOS</b>	
Ambulatórios . . . . .	577
Delegacias auxiliares . . . . .	18
Delegacias de circunscrição . . . . .	77
Delegacias do Departamento de Investigações . . . . .	107
Departamento de Imigração e Colonização . . . . .	612
Departamentos diversos. . . . .	113
Hospitais . . . . .	711
Juizado de Menores. . . . .	3 062
Lugares diversos . . . . .	158
Polícia Central. . . . .	584
Pronto Socorro. . . . .	367
Serviços de Assistência Social . . . . .	1 320
Serviços de Assistência a Menores . . . . .	479
Serviço de Colocação na Indústria e Comércio . . . . .	43
Serviço de Proteção e Previdência — Setor de Polícia Científica. . . . .	3 449
<b>ATENDIMENTO DE MAL SÚBITO . . . . .</b>	43
<b>MENORES E SENHORAS ENTREGUES A DOMICÍLIO . . . . .</b>	1 094
<b>OCORRÊNCIAS SOLUCIONADAS NOS POSTOS . . . . .</b>	1 368
<b>PROVIDÊNCIAS RELATIVAS A PSICOPATAS . . . . .</b>	306
<b>PROVIDÊNCIAS RELATIVAS A ÉBRIOS . . . . .</b>	190
<b>PROVIDÊNCIAS RELATIVAS A GESTANTES . . . . .</b>	63
<b>PROVIDÊNCIAS DIVERSAS. . . . .</b>	520
<b>QUEIXAS DE MENORES E SENHORAS DESAPARECIDAS . . . . .</b>	901
<b>TOTAL . . . . .</b>	16 392

**MUNICÍPIO DE SÃO PAULO**  
**ACIDENTES DE VEÍCULOS — 1956/1958**  
**1. SEGUNDO A NATUREZA DO ACIDENTE**

ACIDENTE	A N O		
	1 956	1 957	1 958
TOTAL DOS ACIDENTES . . . . .	11 415	12 787	12 983
Com inquérito . . . . .	5 979	3 420	3 874
Sem inquérito . . . . .	5 436	9 367	9 109
ATROPELAMENTO . . . . .	5 975	5 634	6 017
Com inquérito . . . . .	4 013	2 274	2 561
Sem inquérito . . . . .	1 962	3 360	3 456
COLISÃO . . . . .	4 830	6 983	6 699
Com inquérito . . . . .	1 588	1 069	1 234
Sem inquérito . . . . .	3 242	5 914	5 465
CAPOTAGEM . . . . .	193	170	150
Com inquérito . . . . .	153	77	68
Sem inquérito . . . . .	40	93	82
OUTROS . . . . .	417	—	117
Com inquérito . . . . .	225	—	11
Sem inquérito . . . . .	192	—	106

INFORMANTE: Polícia do Estado de São Paulo.

**2. SEGUNDO OS MESES**

M Ê S	A N O		
	1 956	1 957	1 958
Janeiro . . . . .	1 009	1 144	785
Fevereiro . . . . .	857	1 021	1 009
Março . . . . .	809	1 301	1 067
Abril . . . . .	845	1 232	1 128
Maió . . . . .	1 044	1 228	1 075
Junho . . . . .	876	1 074	1 111
Julho . . . . .	851	965	960
Agosto . . . . .	1 073	983	1 043
Setembro . . . . .	922	876	1 023
Outubro . . . . .	958	827	1 168
Novembro . . . . .	930	877	1 173
Dezembro . . . . .	1 181	1 259	1 441
TOTAL DOS ACIDENTES . . . . .	11 415	12 787	12 983

INFORMANTE: Polícia do Estado de São Paulo.

## MUNICÍPIO DE SÃO PAULO

ACIDENTES DE VEÍCULOS — 1956/1958

## 3. SEGUNDO O SEXO DAS VÍTIMAS

VÍTIMA	A N O		
	1956	1957	1958
TOTAL DAS VÍTIMAS . . . . .	9 904	8 581	9 326
Sexo { Masculino . . . . .	7 003	6 331	7 000
Sexo { Feminino . . . . .	2 901	2 250	2 326
ATROPELAMENTO . . . . .	6 582	5 750	6 172
Sexo { Masculino . . . . .	4 607	4 162	4 429
Sexo { Feminino . . . . .	1 975	1 588	1 743
COLISÃO . . . . .	2 622	2 582	2 838
Sexo { Masculino . . . . .	1 889	1 969	2 299
Sexo { Feminino . . . . .	733	613	539
CAPOTAGEM . . . . .	267	249	193
Sexo { Masculino . . . . .	192	200	162
Sexo { Feminino . . . . .	75	49	31
OUTROS . . . . .	433	—	123
Sexo { Masculino . . . . .	315	—	110
Sexo { Feminino . . . . .	118	—	13

INFORMANTE: Polícia do Estado de São Paulo.

## 4. SEGUNDO A CONSEQUÊNCIA DO ACIDENTE

CONSEQUÊNCIA	A N O		
	1956	1957	1958
Acidentes com morte . . . . .	289	183	221
Acidentes com ferimento . . . . .	8 183	7 141	7 850
Acidentes com danos materiais apenas. . . . .	2 943	5 463	4 912
TOTAL DOS ACIDENTES . . . . .	11 415	12 787	12 983

INFORMANTE: Polícia do Estado de São Paulo.

**INTERIOR DO ESTADO**  
**ACIDENTES DE VEÍCULOS — 1958**

1. SEGUNDO OS MESES

REGIÃO POLICIAL	TOTAL (*)	MÊS (continua)					
		Janeiro	Fevereiro	Março	Abril	Maior	Junho
Interior do Estado . . . . .	2 004	162	150	185	173	179	182
Araçatuba . . . . .	52	3	4	9	8	3	5
Araraquara . . . . .	85	7	2	7	7	6	9
Assis . . . . .	27	2	—	—	4	3	4
Barretos . . . . .	40	4	2	3	5	4	3
Bauru . . . . .	43	1	—	2	9	7	2
Botucatu . . . . .	39	5	2	3	4	5	5
Campinas . . . . .	202	17	17	17	18	23	12
Casa Branca . . . . .	48	4	7	4	2	4	3
Guaratinguetá . . . . .	92	13	11	16	5	5	7
Itapetininga . . . . .	45	5	4	6	3	2	3
Jaú . . . . .	28	1	2	3	1	4	3
Marília . . . . .	73	4	2	4	11	8	5
Piracicaba . . . . .	123	13	8	8	6	15	15
Presidente Prudente . . . . .	76	4	5	6	7	5	11
Ribeirão Preto . . . . .	128	8	8	12	8	6	10
Santos . . . . .	309	21	19	19	23	24	27
São José do Rio Preto . . . . .	72	4	3	6	8	5	5
São Paulo . . . . .	265	26	31	34	20	28	27
Sorocaba . . . . .	76	8	8	5	16	6	3
Taubaté . . . . .	181	12	15	21	8	16	23

1. SEGUNDO OS MESES

REGIÃO POLICIAL	MÊS (conclusão)					
	Julho	Agosto	Setembro	Outubro	Novembro	Dezembro
Interior do Estado . . . . .	153	189	173	170	171	117
Araçatuba . . . . .	3	3	3	2	4	5
Araraquara . . . . .	8	9	8	10	9	3
Assis . . . . .	2	1	3	3	5	—
Barretos . . . . .	4	2	4	1	3	5
Bauru . . . . .	2	3	3	5	6	3
Botucatu . . . . .	1	4	1	2	5	2
Campinas . . . . .	17	20	19	16	11	15
Casa Branca . . . . .	3	2	5	4	6	4
Guaratinguetá . . . . .	11	3	5	5	6	5
Itapetininga . . . . .	2	6	4	4	3	3
Jaú . . . . .	1	—	3	5	4	1
Marília . . . . .	7	8	8	3	8	5
Piracicaba . . . . .	10	15	5	8	9	11
Presidente Prudente . . . . .	2	7	8	9	7	5
Ribeirão Preto . . . . .	11	14	10	12	17	12
Santos . . . . .	25	27	40	37	31	16
São José do Rio Preto . . . . .	7	9	6	9	8	2
São Paulo . . . . .	19	32	20	14	7	7
Sorocaba . . . . .	5	4	8	3	6	4
Taubaté . . . . .	13	20	10	18	16	9

(\*) Estão computados os acidentes em qu ehouve abertura de inquérito.

INFORMANTE: Polícia do Estado de São Paulo.

**INTERIOR DO ESTADO**  
**ACIDENTES DE VEÍCULOS — 1958**  
**2. SEGUNDO A NATUREZA E CONSEQUÊNCIA**

REGIÃO POLICIAL	NATUREZA E CONSEQUÊNCIA								
	COLISÃO		CAPOTAGEM		ABALROAMENTO		Atrope- lamento	OUTRAS	
	Com vítimas	Com danos mate- riais apenas	Com vítimas	Com danos mate- riais apenas	Com vítimas	Com danos mate- riais apenas		Com vítimas	Com danos mate- riais apenas
Araçatuba . . . . .	12	—	1	—	9	—	26	4	—
Araraquara . . . . .	14	—	5	—	15	—	38	13	—
Assis . . . . .	4	—	4	—	3	—	14	1	1
Barretos . . . . .	7	—	6	—	9	—	17	1	—
Bauru . . . . .	7	—	11	1	2	—	19	3	—
Botucatu . . . . .	3	—	5	1	5	—	22	3	—
Campinas . . . . .	76	2	17	—	10	—	94	3	—
Casa Branca . . . . .	8	1	5	1	12	—	19	2	—
Guaratinguetá . . . . .	18	—	5	—	19	—	46	4	—
Itapetininga . . . . .	10	—	5	—	8	3	17	2	—
Jaú . . . . .	3	—	6	—	7	—	11	1	—
Marília . . . . .	12	1	9	—	16	—	26	9	—
Piracicaba . . . . .	41	9	16	—	7	—	47	3	—
Presidente Prudente . . . . .	19	—	7	—	11	—	35	4	—
Ribeirão Preto . . . . .	50	1	13	—	10	—	53	1	—
Santos . . . . .	63	8	5	3	17	—	212	1	—
São José do Rio Preto . . . . .	11	—	15	—	12	—	33	1	—
São Paulo . . . . .	65	—	9	—	28	—	158	5	—
Sorocaba . . . . .	16	—	10	—	11	—	38	1	—
Taubaté . . . . .	54	2	32	1	15	—	72	5	—
<b>Interior do Estado . . . . .</b>	<b>493</b>	<b>24</b>	<b>186</b>	<b>7</b>	<b>226</b>	<b>3</b>	<b>997</b>	<b>67</b>	<b>1</b>

(\*) Estão computados apenas os acidentes em que houve abertura de inquérito.  
 INFORMANTE: Polícia do Estado de São Paulo.

**INTERIOR DO ESTADO**  
**ACIDENTES DE VEÍCULOS — 1958**  
**3. SEGUNDO AS VÍTIMAS**

REGIÃO POLICIAL	V Í T I M A S					
	TOTAL (*)	Mortos		Feridos		Não declarados
		Homens	Mulheres	Homens	Mulheres	
Araçatuba . . . . .	123	14	3	76	30	—
Araraquara . . . . .	151	30	2	105	13	1
Assis . . . . .	54	23	7	13	11	—
Barretos . . . . .	99	12	4	55	23	5
Bauru . . . . .	53	18	—	26	8	1
Botucatu . . . . .	52	13	2	30	7	—
Campinas . . . . .	342	44	20	208	67	3
Casa Branca . . . . .	80	16	1	42	21	—
Guaratinguetá . . . . .	179	30	11	107	30	1
Itapetininga . . . . .	65	13	5	41	6	—
Jaú . . . . .	45	12	2	23	8	—
Marília . . . . .	128	21	5	85	17	—
Piracicaba . . . . .	229	23	13	153	36	4
Presidente Prudente . . . . .	111	24	2	66	19	—
Ribeirão Preto . . . . .	218	38	12	119	34	15
Santos . . . . .	403	30	16	297	60	—
São José do Rio Preto . . . . .	129	11	7	87	22	2
São Paulo . . . . .	386	64	10	256	54	2
Sorocaba . . . . .	124	29	—	71	24	—
Taubaté . . . . .	293	38	9	200	45	1
<b>Interior do Estado . . . . .</b>	<b>3 264</b>	<b>503</b>	<b>131</b>	<b>2 060</b>	<b>535</b>	<b>35</b>

**QUEIXAS — 1958**

**1. MOVIMENTO DE QUEIXAS APRESENTADAS, SOLUCIONADAS E PENDENTES**

REGIÃO POLICIAL	QUEIXA		
	Apresentada	Solucionada	Pendente
Araçatuba . . . . .	2 793	811	1 982
Araraquara . . . . .	764	716	48
Assis . . . . .	838	783	55
Barretos . . . . .	362	297	65
Bauru . . . . .	712	521	191
Botucatu . . . . .	383	145	138
Campinas . . . . .	2 218	2 167	51
Casa Branca . . . . .	881	802	79
Guaratinguetá . . . . .	1 208	477	731
Itapetininga . . . . .	371	85	286
Jaú . . . . .	439	409	30
Marília . . . . .	1 435	1 136	299
Piracicaba . . . . .	215	211	4
Presidente Prudente . . . . .	604	554	50
Ribeirão Preto . . . . .	1 539	1 524	15
Santos . . . . .	697	622	75
São José do Rio Preto . . . . .	927	896	31
São Paulo . . . . .	2 456	2 363	93
Sorocaba . . . . .	1 125	1 092	33
Taubaté . . . . .	1 676	960	716
<b>Interior do Estado . . . . .</b>	<b>21 643</b>	<b>16 571</b>	<b>5 072</b>



## INTERIOR DO ESTADO

## QUEIXAS — 1958

2. QUEIXAS APRESENTADAS, POR REGIÃO POLICIAL, SEGUNDO A  
ESPÉCIE OU O MOTIVO

REGIÃO POLICIAL	TOTAL	ESPÉCIE OU MOTIVO (continua)			
		Depredação ou dano	Insulto, ofensa e provocação	Pequeno furto	Questão de família
Araçatuba . . . . .	2 793	29	315	241	355
Araraquara . . . . .	764	7	241	104	87
Assis . . . . .	838	19	130	85	107
Barretos . . . . .	362	6	52	32	65
Bauru . . . . .	712	16	69	307	103
Botucatu . . . . .	383	6	96	23	84
Campinas . . . . .	2 218	98	555	115	306
Casa Branca . . . . .	881	19	203	84	142
Guaratinguetá . . . . .	1 208	47	228	144	120
Itapetininga . . . . .	371	10	65	88	45
Jaú . . . . .	439	12	75	38	59
Marília . . . . .	1 435	22	262	134	176
Piracicaba . . . . .	215	8	39	20	35
Presidente Prudente . . . . .	604	18	126	56	63
Ribeirão Preto . . . . .	1 539	28	286	98	251
Santos . . . . .	697	31	80	54	107
São José do Rio Preto . . . . .	927	33	151	57	138
São Paulo . . . . .	2 456	116	742	222	408
Sorocaba . . . . .	1 125	31	273	74	178
Taubaté . . . . .	1 676	77	257	381	216
Interior do Estado . . . . .	21 643	633	4 245	2 357	3 045

2. QUEIXAS APRESENTADAS, POR REGIÃO POLICIAL, SEGUNDO A  
ESPÉCIE OU O MOTIVO

REGIÃO POLICIAL	ESPÉCIE OU MOTIVO (conclusão)				
	QUESTÕES DE				
	Honra	Namôro	Negócio	Vizinho	Outros motivos
Araçatuba . . . . .	33	31	348	779	662
Araraquara . . . . .	15	26	44	105	135
Assis . . . . .	22	34	74	124	243
Barretos . . . . .	5	13	22	54	113
Bauru . . . . .	9	13	48	59	88
Botucatu . . . . .	18	12	42	61	41
Campinas . . . . .	109	41	150	147	697
Casa Branca . . . . .	34	16	68	160	155
Guaratinguetá . . . . .	51	32	50	69	467
Itapetininga . . . . .	7	17	57	55	27
Jaú . . . . .	36	8	59	67	85
Marília . . . . .	23	45	244	250	279
Piracicaba . . . . .	13	—	19	24	57
Presidente Prudente . . . . .	13	18	83	43	184
Ribeirão Preto . . . . .	52	52	199	186	387
Santos . . . . .	19	3	78	105	220
São José do Rio Preto . . . . .	30	34	144	150	190
São Paulo . . . . .	157	30	168	299	314
Sorocaba . . . . .	49	27	126	178	189
Taubaté . . . . .	66	21	155	216	287
Interior do Estado . . . . .	761	473	2 178	3 131	4 820

## INTERIOR DO ESTADO

QUEIXAS — 1958

3. QUEIXAS APRESENTADAS, POR MÊS, SEGUNDO A  
ESPÉCIE OU O MOTIVO

MÊS	TOTAL	ESPÉCIE OU MOTIVO (continua)			
		Depredação ou dano	Insulto, ofensa e provocação	Pequeno furto	Questão de família
Janeiro . . . . .	1 882	74	343	218	257
Fevereiro . . . . .	1 838	57	355	186	238
Março . . . . .	1 821	53	328	259	238
Abril . . . . .	1 662	46	324	212	235
Maió . . . . .	1 795	40	376	193	245
Junho . . . . .	2 087	56	414	220	338
Julho . . . . .	1 737	44	386	178	232
Agosto . . . . .	1 703	56	321	203	227
Setembro . . . . .	1 677	56	324	158	255
Outubro . . . . .	1 840	46	425	210	251
Novembro . . . . .	1 677	52	278	161	210
Dezembro . . . . .	1 924	53	371	159	319
Interior do Estado .	21 643	633	4 245	2 357	3 045

3. QUEIXAS APRESENTADAS, POR MÊS, SEGUNDO A  
ESPÉCIE OU O MOTIVO

MÊS	ESPÉCIE OU MOTIVO (conclusão)				
	QUESTÕES DE				
	Honra	Namôro	Negócio	Vizinho	Outros motivos
Janeiro . . . . .	79	49	173	251	438
Fevereiro . . . . .	63	55	189	279	416
Março . . . . .	49	41	177	268	408
Abril . . . . .	50	28	184	212	371
Maió . . . . .	57	34	179	201	470
Junho . . . . .	65	33	182	248	531
Julho . . . . .	72	35	201	257	332
Agosto . . . . .	72	32	198	283	311
Setembro . . . . .	66	45	157	272	344
Outubro . . . . .	84	37	196	258	332
Novembro . . . . .	61	53	156	317	389
Dezembro . . . . .	43	31	186	285	477
Interior do Estado .	761	473	2 178	3 131	4 820

## ESTADO DE SÃO PAULO

## DESASTRES — 1958

## 1. SEGUNDO AS CAUSAS

REGIÃO POLICIAL E MUNICÍPIO DE SÃO PAULO	CAUSA								
	TOTAL GERAL	Que- da	Ani- mais	Asfi- xia por sub- mersão	Arma bran- ca	Arma de fogo	Explo- são, fo- go, lí- quido fervente, etc.	Desa- ba- mento	Ou- tras
Araçatuba . . . . .	39	13	6	13	—	3	2	1	1
Araraquara . . . . .	27	8	3	6	—	3	3	2	2
Assis . . . . .	11	2	2	5	—	1	—	1	—
Barretos . . . . .	16	4	—	4	—	2	3	2	1
Bauru . . . . .	27	9	—	12	—	4	1	1	—
Botucatu . . . . .	27	8	—	10	—	4	—	4	1
Campinas . . . . .	80	25	1	27	2	7	13	2	3
Casa Branca . . . . .	44	11	1	21	—	2	7	2	—
Guaratinguetá . . . . .	33	12	5	11	2	1	2	—	—
Itapetininga . . . . .	31	7	1	13	1	3	3	2	1
Jaú . . . . .	22	9	—	5	—	5	2	—	1
Marília . . . . .	26	6	3	11	—	—	2	4	—
Piracicaba . . . . .	40	11	—	12	—	2	7	3	5
Presidente Prudente . . . . .	62	16	5	25	1	7	4	4	—
Ribeirão Preto . . . . .	32	12	—	11	—	1	4	3	1
Santos . . . . .	120	20	1	78	—	10	9	1	1
São José do Rio Preto . . . . .	31	6	3	14	1	5	1	—	1
São Paulo . . . . .	101	19	1	51	—	10	12	6	2
Sorocaba . . . . .	64	26	2	22	1	7	5	1	—
Taubaté . . . . .	56	10	1	29	—	4	5	1	6
Interior do Estado . . . . .	889	234	35	380	8	81	85	40	26
Município de São Paulo . . . . .	479	105	10	139	4	96	86	34	5
Estado de São Paulo . . . . .	1 368	339	45	519	12	177	171	74	31

## ESTADO DE SÃO PAULO

DESASTRES --- 1958

## 2. SEGUNDO OS MESES

REGIÃO POLICIAL E MUNICÍPIO DE SÃO PAULO	M Ê S (continua)					
	Janeiro	Fevereiro	Março	Abril	Maiο	Junho
Araçatuba . . . . .	4	4	1	4	4	2
Araraquara . . . . .	1	2	3	2	2	1
Assis . . . . .	—	—	1	—	1	1
Barretos . . . . .	2	—	—	—	2	1
Bauru . . . . .	2	1	—	—	3	4
Botucatu . . . . .	4	4	3	3	—	—
Campinas . . . . .	7	11	13	8	3	6
Casa Branca . . . . .	6	8	3	1	3	—
Guaratinguetá . . . . .	2	2	3	3	6	2
Itapetininga . . . . .	2	2	3	2	2	2
Jaú . . . . .	2	—	1	2	—	1
Marília . . . . .	2	—	2	—	4	2
Piracicaba . . . . .	4	8	2	1	1	2
Presidente Prudente . . . . .	6	1	4	5	4	3
Ribeirão Preto . . . . .	2	1	3	2	3	1
Santos . . . . .	5	10	18	13	19	13
São José do Rio Preto . . . . .	1	6	2	2	2	—
São Paulo . . . . .	12	8	6	9	11	4
Sorocaba . . . . .	5	9	3	7	5	2
Taubaté . . . . .	4	3	8	2	1	2
Interior do Estado . . . . .	73	80	79	66	76	49
Município de São Paulo . . . . .	39	44	41	44	40	38
Estado de São Paulo . . . . .	112	124	120	110	116	87

## 2. SEGUNDO OS MESES

REGIÃO POLICIAL E MUNICÍPIO DE SÃO PAULO	M Ê S (conclusão)					
	Julho	Agosto	Setembro	Outubro	Novembro	Dezembro
Araçatuba . . . . .	2	3	4	3	3	5
Araraquara . . . . .	1	3	1	5	5	1
Assis . . . . .	2	1	—	3	—	2
Barretos . . . . .	2	—	2	1	3	3
Bauru . . . . .	1	6	1	3	4	2
Botucatu . . . . .	3	2	3	—	1	4
Campinas . . . . .	4	13	3	2	3	7
Casa Branca . . . . .	1	5	3	5	4	5
Guaratinguetá . . . . .	—	5	3	4	2	1
Itapetininga . . . . .	4	7	3	1	3	—
Jaú . . . . .	2	1	—	6	2	5
Marília . . . . .	3	2	3	3	2	3
Piracicaba . . . . .	3	5	3	5	4	2
Presidente Prudente . . . . .	8	6	4	9	4	8
Ribeirão Preto . . . . .	4	4	1	2	3	6
Santos . . . . .	7	9	4	8	6	8
São José do Rio Preto . . . . .	2	4	3	7	2	—
São Paulo . . . . .	9	12	8	7	11	4
Sorocaba . . . . .	5	6	6	3	6	7
Taubaté . . . . .	5	4	3	8	14	2
Interior do Estado . . . . .	68	98	58	85	82	75
Município de São Paulo . . . . .	35	36	35	40	42	45
Estado de São Paulo . . . . .	103	134	93	125	124	120

## ESTADO DE SÃO PAULO

## DESASTRES — 1957

## 3. SEGUNDO OS LOCAIS

REGIÃO POLICIAL E MUNICÍPIO DE SÃO PAULO	LOCAL							
	Casa de família	Proprie- dade agrícola	Edifício público	Estabe- lecimen- to co- mercial	Estabe- lecimen- to in- dustrial	Via pública	Mar, rio lago, açude, etc.	Outros
Araçatuba . . . . .	6	7	1	—	—	6	11	8
Araraquara . . . . .	5	2	—	—	2	6	6	6
Assis . . . . .	1	—	—	—	—	2	5	3
Barretos . . . . .	—	4	1	1	1	3	4	2
Bauru . . . . .	2	4	1	—	—	5	10	5
Botucatu . . . . .	2	2	—	2	1	2	10	8
Campinas . . . . .	15	13	—	2	5	8	21	16
Casa Branca . . . . .	3	9	2	—	—	6	18	6
Guaratinguetá . . . . .	7	6	—	—	—	3	8	9
Itapetininga . . . . .	3	5	—	—	—	6	11	6
Jaú . . . . .	1	4	1	1	—	4	5	6
Marília . . . . .	3	3	1	—	1	6	6	3
Piracicaba . . . . .	6	8	1	—	2	7	11	5
Presidente Prudente . . . . .	10	18	1	1	—	14	15	3
Ribeirão Preto . . . . .	—	5	—	—	2	5	11	9
Santos . . . . .	11	2	1	1	2	8	73	22
São José do Rio Preto	4	4	—	1	2	5	14	1
São Paulo . . . . .	15	5	1	3	7	14	47	9
Sorocaba . . . . .	17	7	—	—	1	15	20	4
Taubaté . . . . .	3	2	—	3	9	11	27	1
Interior do Estado . . . . .	117	110	11	15	35	136	333	132
Município de São Pau- lo . . . . .	184	4	22	27	9	81	117	35
Estado de São Paulo	301	114	33	42	44	217	450	167

## ESTADO DE SÃO PAULO

DESASTRES — 1957

## 4. SEGUNDO AS VÍTIMAS

REGIÃO POLICIAL E MUNICÍPIO DE SÃO PAULO	VÍTIMAS						
	SOCORROS			CONSEQUÊNCIA			
	Publi- cos	Parti- culares	Não socor- ridas	MORTOS		FERIDOS	
Ho- mens				Mulhe- res	Ho- mens	Mulhe- res	
Araçatuba . . . . .	11	19	13	17	3	17	6
Araraquara . . . . .	2	7	22	19	4	6	2
Assis . . . . .	1	3	7	9	—	2	—
Barretos . . . . .	4	8	5	8	4	5	—
Bauru . . . . .	7	9	14	20	1	9	—
Botucatu . . . . .	6	13	10	22	1	5	1
Campinas . . . . .	6	24	55	46	12	21	6
Casa Branca . . . . .	2	13	32	36	4	5	2
Guaratinguetá . . . . .	22	5	11	17	6	11	4
Itapetininga . . . . .	4	7	21	20	7	5	—
Jaú . . . . .	4	17	3	13	2	9	—
Marília . . . . .	—	47	15	17	8	18	19
Piracicaba . . . . .	9	10	22	26	7	5	3
Presidente Prudente . . . . .	2	26	38	44	6	14	2
Ribeirão Preto . . . . .	8	7	18	27	—	5	1
Santos . . . . .	12	13	100	84	13	23	5
São José do Rio Preto . . . . .	7	14	15	23	4	8	1
São Paulo . . . . .	37	10	63	66	12	30	2
Sorocaba . . . . .	10	31	26	29	5	26	7
Taubaté . . . . .	11	11	36	41	1	16	—
<b>Interior do Estado . . . . .</b>	<b>165</b>	<b>294</b>	<b>526</b>	<b>584</b>	<b>100</b>	<b>230</b>	<b>61</b>
<b>Município de São Pau- lo . . . . .</b>	<b>307</b>	<b>40</b>	<b>156</b>	<b>151</b>	<b>61</b>	<b>216</b>	<b>75</b>
<b>Estado de São Paulo</b>	<b>472</b>	<b>334</b>	<b>682</b>	<b>735</b>	<b>161</b>	<b>446</b>	<b>136</b>

INFORMANTE: Polícia do Estado de São Paulo.

## ESTADO DE SÃO PAULO

## INCÊNDIOS — 1958

## 1. SEGUNDO AS CAUSAS

REGIÃO POLICIAL E MUNICÍPIO DE SÃO PAULO	TOTAL GERAL	C A U S A							PRO- PO- SI- TAL	Não de- clara- da
		FORTUITA								
		Curto- circui- to	Infla- mação espon- tânea	Fa- gulha	Balão	Ponta de cigar- ro	Ou- tras			
Araçatuba . . . . .	2	1	—	1	—	—	—	—	—	
Araraquara . . . . .	9	3	1	1	—	—	—	—	4	
Assis . . . . .	10	6	1	1	—	—	—	2	—	
Barretos . . . . .	4	2	—	1	—	—	—	1	—	
Bauru . . . . .	4	1	—	—	—	1	1	—	1	
Botucatu . . . . .	1	—	—	1	—	—	—	—	—	
Campinas . . . . .	98	23	22	9	1	4	1	6	32	
Casa Branca . . . . .	8	4	2	1	—	—	—	—	1	
Guaratinguetá . . . . .	7	4	1	—	—	—	—	1	1	
Itapetininga . . . . .	5	—	—	3	—	—	—	1	1	
Jau . . . . .	2	1	—	—	—	—	1	—	—	
Marília . . . . .	14	2	1	3	—	1	—	1	6	
Piracicaba . . . . .	31	10	8	2	—	—	2	—	9	
Presidente Prudente . . . . .	13	4	—	4	—	—	1	—	4	
Ribeirão Preto . . . . .	57	27	16	6	—	1	1	2	4	
Santos . . . . .	107	3	1	—	—	1	—	2	100	
São José do Rio Preto . . . . .	31	14	2	4	—	2	8	1	—	
São Paulo . . . . .	15	5	—	—	—	—	3	—	7	
Sorocaba . . . . .	3	1	—	—	—	—	1	1	—	
Taubaté . . . . .	11	4	1	—	—	—	1	3	2	
<b>Interior do Estado . . . . .</b>	<b>432</b>	<b>115</b>	<b>56</b>	<b>37</b>	<b>1</b>	<b>10</b>	<b>20</b>	<b>21</b>	<b>172</b>	
<b>Município de São Pau- lo . . . . .</b>	<b>719</b>	<b>83</b>	<b>131</b>	<b>4</b>	<b>3</b>	<b>6</b>	<b>11</b>	<b>7</b>	<b>474</b>	
<b>Estado de São Paulo</b>	<b>1 151</b>	<b>198</b>	<b>187</b>	<b>41</b>	<b>4</b>	<b>16</b>	<b>31</b>	<b>28</b>	<b>646</b>	

## ESTADO DE SÃO PAULO

## INCÊNDIOS — 1958

## 2. SEGUNDO A LOCALIZAÇÃO

REGIÃO POLICIAL E MUNICÍPIO DE SÃO PAULO	TOTAL GERAL	LOCALIZAÇÃO							
		ESTABELE- CIMENTO		Resi- dência	Edifício público	Depó- sito	Mata, bosque, est. a- grope- cuária, etc.	Veículo	Outros
		Comer- cial	Indus- trial						
Araçatuba . . . . .	2	1	1	—	—	—	—	—	—
Araraquara . . . . .	9	1	—	2	1	1	2	—	2
Assis . . . . .	10	2	6	—	—	—	2	—	—
Barretos . . . . .	4	1	2	—	—	—	1	—	—
Bauru . . . . .	4	2	—	2	—	—	—	—	—
Botucatu . . . . .	1	1	—	—	—	—	—	—	—
Campinas . . . . .	98	15	10	28	2	4	15	15	9
Casa Branca . . . . .	8	1	1	1	1	—	2	2	—
Guaratinguetá . . . . .	7	1	—	4	1	—	—	1	—
Itapetininga . . . . .	5	1	—	—	—	—	3	—	1
Jaú . . . . .	2	—	1	—	1	—	—	—	—
Marília . . . . .	14	2	4	5	—	1	—	1	1
Piracicaba . . . . .	31	3	10	6	—	1	—	9	2
Presidente Prudente . . . . .	13	—	5	6	1	—	—	—	1
Ribeirão Preto . . . . .	57	9	12	21	3	2	—	9	1
Santos . . . . .	107	23	6	41	2	5	—	30	—
São José do Rio Preto . . . . .	31	9	4	9	2	—	3	2	2
São Paulo . . . . .	15	3	10	1	—	—	—	1	—
Sorocaba . . . . .	3	—	—	1	—	—	1	1	—
Taubaté . . . . .	11	2	4	1	—	—	2	1	1
<b>Interior do Estado . . . . .</b>	<b>432</b>	<b>77</b>	<b>76</b>	<b>128</b>	<b>14</b>	<b>14</b>	<b>31</b>	<b>72</b>	<b>20</b>
<b>Município de São Pau- lo . . . . .</b>	<b>719</b>	<b>62</b>	<b>249</b>	<b>208</b>	<b>16</b>	<b>32</b>	<b>10</b>	<b>99</b>	<b>43</b>
<b>Estado de São Paulo</b>	<b>1 151</b>	<b>139</b>	<b>325</b>	<b>236</b>	<b>30</b>	<b>46</b>	<b>41</b>	<b>171</b>	<b>63</b>

INFORMANTE: Polícia do Estado de São Paulo.



## ESTADO DE SÃO PAULO

## INCÊNDIOS — 1958

## 3. SEGUNDO OS MESES

## a) JANEIRO A JUNHO

REGIÕES POLI- CIAIS E MUNICÍPIO DE SÃO PAULO	TOTAL GERAL	MÊS (continua)					
		Janeiro	Fevereiro	Março	Abril	Maior	Junho
Araçatuba . . . . .	2	—	—	—	—	—	—
Araraquara . . . . .	9	—	—	—	—	—	1
Assis . . . . .	10	2	1	—	—	1	—
Barretos . . . . .	4	—	—	—	—	1	1
Bauru . . . . .	4	—	1	—	—	1	—
Botucatu . . . . .	1	—	—	—	—	—	—
Campinas . . . . .	98	6	8	3	5	5	6
Casa Branca . . . . .	8	1	—	1	—	—	1
Guaratinguetá . . . . .	7	—	—	2	—	1	1
Itapetininga . . . . .	5	1	—	—	—	—	—
Jaú . . . . .	2	—	—	—	—	—	—
Marília . . . . .	14	3	1	—	—	2	1
Piracicaba . . . . .	31	5	4	2	2	2	2
Presidente Prudente . . . . .	13	—	1	—	2	1	—
Ribeirão Preto . . . . .	57	4	4	6	2	7	3
Santos . . . . .	107	11	9	12	8	9	12
São José do Rio Preto	31	2	1	2	2	3	7
São Paulo . . . . .	15	3	—	—	1	—	4
Sorocaba . . . . .	3	—	1	—	—	—	1
Taubaté . . . . .	11	1	—	1	—	—	—
Interior do Estado . . . . .	432	39	31	29	22	33	40
Município de São Paulo . . . . .	719	62	58	52	49	47	69
Estado de São Paulo	1 151	101	89	81	71	80	109

## ESTADO DE SÃO PAULO

## INCÊNDIOS — 1958

## 4. SEGUNDO OS MESES

## b) JULHO A DEZEMBRO

REGIÃO POLICIAL E MUNICÍPIO DE SÃO PAULO	M E S (conclusão)					
	Julho	Agosto	Setembro	Outubro	Novembro	Dezembro
Araçatuba . . . . .	1	—	—	—	—	1
Araraquara . . . . .	—	2	2	2	—	2
Assis . . . . .	2	2	1	1	—	—
Barretos . . . . .	—	—	2	—	—	—
Bauru . . . . .	—	1	—	—	1	—
Botucatu . . . . .	—	1	—	—	—	—
Campinas . . . . .	10	11	8	9	16	11
Casa Branca . . . . .	1	1	—	—	2	1
Guaratinguetá . . . . .	3	—	—	—	—	—
Itapetininga . . . . .	—	—	—	2	1	1
Jaú . . . . .	—	—	—	—	1	1
Marília . . . . .	1	2	1	—	1	2
Piracicaba . . . . .	3	5	4	1	1	—
Presidente Prudente . . . . .	1	3	2	1	2	—
Ribeirão Preto . . . . .	2	6	4	4	7	8
Santos . . . . .	6	6	13	10	7	4
São José do Rio Preto . . . . .	5	3	3	—	1	2
São Paulo . . . . .	2	1	—	3	1	—
Sorocaba . . . . .	—	—	—	—	1	—
Taubaté . . . . .	2	1	2	—	1	3
Interior do Estado . . . . .	39	45	42	33	43	36
Município de São Paulo . . . . .	76	70	45	85	38	68
Estado de São Paulo . . . . .	115	115	87	118	81	104

INFORMANTE: Polícia do Estado de São Paulo.

## ESTADO DE SÃO PAULO

## SUICÍDIOS E TENTATIVAS — 1958

## 1. SEGUNDO AS REGIÕES POLICIAIS E O MUNICÍPIO DE SÃO PAULO

REGIÃO POLICIAL E MUNICÍPIO DE SÃO PAULO	TOTAL GERAL			SUICÍDIO			TENTATIVA		
	Total	Homens	Mulhe- res	Total	Homens	Mulhe- res	Total	Homens	Mulhe- res
Araçatuba . . . . .	72	45	27	68	44	24	4	1	3
Bauru . . . . .	44	31	13	39	30	9	5	1	4
Botucatu. . . . .	17	11	6	16	10	6	1	1	—
Araraquara . . . . .	55	38	17	52	37	15	3	1	2
Assis . . . . .	45	30	15	43	29	14	2	1	1
Barretos . . . . .	28	23	5	26	21	5	2	2	—
Campinas . . . . .	84	62	22	82	60	22	2	2	—
Casa Branca. . . . .	42	25	17	37	22	15	5	3	2
Guaratinguetá. . . . .	48	36	12	48	36	12	—	—	—
Itapetininga . . . . .	25	18	7	22	16	6	3	2	1
Jaú . . . . .	25	17	8	17	13	4	8	4	4
Marília. . . . .	61	49	12	59	48	11	2	1	1
Piracicaba . . . . .	34	26	8	31	24	7	3	2	1
Presidente Prudente . . . . .	61	40	21	54	35	19	7	5	2
Ribeirão Preto . . . . .	76	50	26	72	47	25	4	3	1
Santos . . . . .	54	41	13	47	36	11	7	5	2
São José do Rio Preto	56	40	16	41	28	13	15	12	3
São Paulo . . . . .	100	73	27	81	63	18	19	10	9
Sorocaba. . . . .	44	28	16	39	25	14	5	3	2
Taubaté . . . . .	49	41	8	41	35	6	8	6	2
Interior do Estado . . . . .	1 020	724	296	915	659	256	105	65	40
Município de São Pau- lo . . . . .	1 248	679	578	449	304	145	799	366	433
Estado de São Paulo	2 268	1 394	874	1 364	963	401	904	431	473

## ESTADO DE SÃO PAULO

## SUICÍDIOS E TENTATIVAS — 1958

## 2. SEGUNDO AS CARACTERÍSTICAS INDIVIDUAIS

CARACTERÍSTICA INDIVIDUAL	TOTAL GERAL			SUICÍDIO			TENTATIVA		
	Total	Homens	Mulhe- res	Total	Homens	Mulhe- res	Total	Homens	Mulhe- res
Estado de São Paulo	2 268	1 394	874	1 364	963	401	904	431	473
<b>COR</b>									
Amarela . . . . .	85	52	33	56	38	18	29	14	15
Branca . . . . .	1 620	989	631	1 001	694	307	619	295	324
Parda . . . . .	308	191	117	163	122	41	145	69	76
Preta . . . . .	237	151	86	132	101	31	105	50	55
Não declarada . . . .	18	11	7	12	8	4	6	3	3
<b>ESTADO CIVIL</b>									
Solteiro . . . . .	910	568	342	532	389	143	378	179	199
Casado . . . . .	1 090	671	419	694	479	215	396	192	204
Viúvo . . . . .	166	98	68	90	62	28	76	36	40
Outros . . . . .	12	6	6	4	3	1	8	3	5
Não declarado . . . .	90	51	39	44	30	14	46	21	25
<b>INSTRUÇÃO</b>									
Primária . . . . .	1 467	908	559	872	627	245	595	284	311
Secundária . . . . .	47	28	19	26	18	8	21	10	11
Superior . . . . .	7	7	—	5	5	—	2	2	—
Nula . . . . .	486	295	191	289	199	90	197	96	101
Não declarada . . . .	261	153	108	172	114	58	89	39	50

INFORMANTE: Polícia do Estado de São Paulo.

## ESTADO DE SÃO PAULO

## SUICÍDIOS E TENTATIVAS — 1958

## 3. SEGUNDO AS CARACTERÍSTICAS EXTRÍNSECAS

ESPECIFICAÇÃO	TOTAL GERAL			SUICÍDIO			TENTATIVA		
	Total	Homens	Mulhe- res	Total	Homens	Mulhe- res	Total	Homens	Mulhe- res
Estado de São Paulo	2 268	1 394	874	1 364	963	401	904	431	473
M E S									
Janeiro . . . . .	188	116	72	116	82	34	72	34	38
Fevereiro . . . . .	191	119	72	117	82	35	74	37	37
Março . . . . .	174	109	65	106	74	32	68	35	33
Abril . . . . .	188	114	74	115	80	35	73	34	39
Maió . . . . .	184	114	70	112	78	34	72	36	36
Junho . . . . .	174	110	64	107	79	28	67	31	36
Julho . . . . .	187	107	80	110	77	33	77	30	47
Agosto . . . . .	191	115	76	108	76	32	83	39	44
Setembro . . . . .	194	125	69	118	87	31	76	38	38
Outubro . . . . .	198	119	79	114	80	34	84	39	45
Novembro . . . . .	195	122	73	116	81	35	79	41	38
Dezembro . . . . .	204	124	80	125	87	38	79	37	42
LOCALIZAÇÃO									
Asilo e hospital . . . .	30	18	12	18	12	6	12	6	6
Cadeia e delegacia . .	7	5	2	7	5	2	—	—	—
Casa de prostituição . .	18	4	14	11	3	8	7	1	6
Cemitério . . . . .	14	7	7	8	6	2	6	1	5
Edifício público e fre- quência pública . . . .	16	10	6	10	7	3	6	3	3
Estabelecimento co- mercial . . . . .	35	21	14	22	15	7	13	6	7
Estabelecimento in- dustrial . . . . .	17	11	6	10	8	2	7	3	4
Estrada de Ferro . . . .	45	26	19	23	16	7	22	10	12
Estrada de Rodagem . . .	28	17	11	17	12	5	11	5	6
Hotel e pensão . . . . .	29	15	14	17	10	7	12	5	7
Mar, rio, lago, etc. . . .	43	26	17	26	18	8	17	8	9
Mata, bosque, campo, etc. . . . .	31	19	12	18	13	5	13	6	7
Propriedade agrícola . .	78	48	30	47	33	14	31	15	16
Residência . . . . .	1 387	854	533	834	584	250	553	270	283
Via pública . . . . .	196	120	76	120	84	36	76	36	40
Outros locais . . . . .	42	25	17	25	18	7	17	7	10
Não declarada . . . . .	252	168	84	151	119	32	101	49	52
MEIO EMPREGADO									
Arma branca . . . . .	255	133	122	59	41	18	196	92	104
Arma de fogo . . . . .	228	135	93	120	84	36	108	51	57
Asfixia por gás ou submersão . . . . .	75	48	27	57	40	17	18	8	10
Fogo nas vestes . . . . .	85	47	38	28	20	8	57	27	30
Enforcamento . . . . .	109	72	37	90	63	27	19	9	10
Precipitação contra veículos . . . . .	65	40	15	38	27	11	27	13	14
Precipitação de lugar elevado . . . . .	56	30	26	16	11	5	40	19	21
Veneno . . . . .	1 323	844	479	908	643	265	415	201	214
Não declarado . . . . .	72	45	27	48	34	14	24	11	13

## ESTADO DE SÃO PAULO

## PRISÕES — 1958

## 1. SEGUNDO A ESPÉCIE

REGIÃO POLICIAL E MUNICÍPIO DE SÃO PAULO	TOTAL	ESPÉCIE				
		Admini- strativa	Flagran- te	Preven- tiva	Pronún- cia	Condena- ção
Interior do Estado . . . . .	5 894	107	2 501	1 196	157	1 933
Araçatuba . . . . .	147	—	25	44	3	75
Araraquara . . . . .	197	—	52	35	26	84
Assis . . . . .	384	—	161	105	13	105
Barretos . . . . .	143	—	46	23	17	57
Bauru . . . . .	202	—	64	52	—	86
Botucatu . . . . .	164	—	33	52	1	78
Campinas . . . . .	329	—	127	47	4	151
Casa Branca . . . . .	336	104	78	45	7	102
Guaratinguetá . . . . .	169	—	34	46	—	89
Itapetininga . . . . .	181	—	61	40	17	63
Jaú . . . . .	74	—	14	22	1	37
Marília . . . . .	405	1	177	107	2	118
Piracicaba . . . . .	255	—	116	49	5	85
Presidente Prudente . . . . .	346	1	182	69	24	70
Ribeirão Preto . . . . .	502	—	199	130	7	166
Santos . . . . .	320	—	613	92	3	112
São José do Rio Preto . . . . .	540	1	208	138	10	183
São Paulo . . . . .	202	—	138	19	—	45
Sorocaba . . . . .	231	—	62	39	2	128
Taubaté . . . . .	267	—	111	42	15	99
Município de São Paulo	4 976	5	2 123	662	74	2 112
Estado de São Paulo	10 870	112	4 624	1 858	231	4 045

## 2. SEGUNDO AS CARACTERÍSTICAS DOS PRESOS

CARACTERÍSTICA INDIVIDUAL	ESTADO	INTERIOR	CAPITAL
TOTAL . . . . .	10 870	5 894	4 976
SEXO			
Masculino . . . . .	10 372	5 637	4 735
Feminino . . . . .	498	257	241
CÓR			
Branca . . . . .	7 256	4 047	3 209
Preta . . . . .	1 822	870	952
Parda . . . . .	1 730	961	769
Não declarada . . . . .	62	16	46
ESTADO CIVIL			
Solteiro . . . . .	6 056	3 150	2 906
Casado . . . . .	4 430	2 483	1 947
Não declarado . . . . .	384	261	123
EDUCAÇÃO			
Analfabeto . . . . .	1 941	1 400	541
Primária . . . . .	7 836	4 369	3 517
Secundária . . . . .	189	124	65
Não declarada . . . . .	854	1	853

INFORMANTE: Polícia do Estado de São Paulo.

**ESTADO DE SÃO PAULO**  
**DETENÇÕES POLICIAIS E CORRACIONAIS — 1958**  
**1, AGRESSÃO, ALCCOLISMO, AVERIGUAÇÕES, DESOBEDIÊNCIA E**  
**DESACATO, E DESORDEM**

REGIÃO POLICIAL E MUNICÍPIO DE SÃO PAULO	TOTAL	M O T I V O				Desordem
		Agressão	Alcoolis- mo	Averigua- ção	Desobe- diência e desacato	
Araçatuba . . . . .	1 426	4	718	356	24	235
Araraquara . . . . .	3 010	33	1 886	627	10	309
Assis . . . . .	1 378	1	911	317	11	107
Barretos . . . . .	2 105	15	1 395	375	21	234
Bauru . . . . .	2 478	113	1 501	502	16	216
Botucatu . . . . .	2 596	6	1 535	839	14	127
Campinas . . . . .	2 537	12	1 549	709	1	197
Casa Branca . . . . .	1 519	9	1 007	297	15	128
Guaratinguetá . . . . .	736	5	407	299	4	3
Itapetininga . . . . .	1 098	3	739	223	11	66
Jaú . . . . .	1 033	—	685	160	4	163
Marília . . . . .	5 569	171	3 052	1 562	49	448
Piracicaba . . . . .	1 217	4	908	111	13	133
Presidente Prudente . . . . .	2 226	26	1 319	555	23	182
Ribeirão Preto . . . . .	5 729	222	2 254	1 585	70	810
Santos . . . . .	1 123	46	664	205	8	157
São José do Rio Preto	2 198	8	914	1 106	15	120
São Paulo . . . . .	3 522	161	1 425	1 053	45	567
Sorocaba . . . . .	3 076	73	1 734	719	28	406
Taubaté . . . . .	3 849	60	2 479	849	28	283
<b>Interior do Estado . . . . .</b>	<b>48 425</b>	<b>972</b>	<b>27 082</b>	<b>12 449</b>	<b>410</b>	<b>4 891</b>
<b>Município de São Paulo</b>						
<b>Circunscrições Policiais</b>	<b>14 214</b>	<b>568</b>	<b>4 149</b>	<b>5 827</b>	<b>284</b>	<b>1 785</b>
1ª . . . . .	1 137	45	347	466	33	137
2ª . . . . .	995	50	217	408	20	194
3ª . . . . .	710	34	191	321	14	85
4ª . . . . .	668	26	230	274	13	80
5ª . . . . .	527	21	192	216	11	63
6ª . . . . .	434	17	126	198	9	52
7ª . . . . .	385	15	104	178	8	46
8ª . . . . .	491	20	115	251	10	59
9ª . . . . .	711	28	192	342	14	85
10ª . . . . .	769	31	228	315	15	92
11ª . . . . .	848	34	259	369	17	102
12ª . . . . .	780	31	271	320	16	94
13ª . . . . .	386	15	124	158	8	46
14ª . . . . .	995	40	369	408	20	119
15ª . . . . .	318	13	97	130	6	38
16ª . . . . .	569	23	164	233	11	68
17ª . . . . .	279	51	445	524	26	153
18ª . . . . .	295	12	90	121	6	35
19ª . . . . .	404	26	109	166	8	48
20ª . . . . .	329	13	109	135	7	39
21ª . . . . .	308	12	93	126	6	37
22ª . . . . .	284	11	77	116	6	34
<b>Serviço de Proteção e</b> <b>Previdência . . . . .</b>	<b>592</b>	<b>—</b>	<b>—</b>	<b>52</b>	<b>—</b>	<b>79</b>
<b>Estado de São Paulo . . . . .</b>	<b>62 639</b>	<b>1 540</b>	<b>31 231</b>	<b>18 276</b>	<b>694</b>	<b>6 676</b>

**ESTADO DE SÃO PAULO**  
**DETENÇÕES POLICIAIS E CORRECIONAIS — 1958**

**2. ESCANDALO, INSULTO-OFENSA, MENDICIDADE, ÓCIO-VADIAGEM,  
PEQUENO FURTO E OUTROS**

REGIÃO POLICIAL E MUNICÍPIO DE SÃO PAULO	Escândalo	MOTIVO (conclusão)				
		Insulto - Ofensa	Mendici- dade	Ócio - va- diagem	Pequeno furto	Outros
Araçatuba . . . . .	25	16	2	32	14	—
Araraquara . . . . .	36	13	5	67	24	—
Assis . . . . .	10	4	8	4	5	—
Barretos . . . . .	17	12	1	8	27	—
Bauru . . . . .	35	20	11	27	37	—
Botucatu . . . . .	30	13	31	1	—	—
Campinas . . . . .	21	11	17	4	16	—
Casa Branca . . . . .	31	9	7	7	9	—
Guaratinguetá . . . . .	—	—	—	13	2	3
Itapetininga . . . . .	16	15	2	7	18	—
Jauú . . . . .	8	5	1	3	4	—
Marília . . . . .	92	64	15	86	30	—
Piracicaba . . . . .	7	9	13	13	6	—
Presidente Prudente . . . . .	74	14	3	14	16	—
Ribeirão Preto . . . . .	67	126	40	514	41	—
Santos . . . . .	3	6	4	4	25	1
São José do Rio Preto . . . . .	16	10	—	4	5	—
São Paulo . . . . .	87	24	5	55	100	—
Sorocaba . . . . .	25	38	9	28	16	—
Taubaté . . . . .	33	25	6	57	29	—
<b>Interior do Estado . . . . .</b>	<b>633</b>	<b>434</b>	<b>180</b>	<b>948</b>	<b>422</b>	<b>4</b>
<b>Município de São Paulo . . . . .</b>	<b>284</b>	<b>314</b>	<b>526</b>	<b>217</b>	<b>206</b>	<b>54</b>
<b>Circunscrições Policiais</b>						
1ª . . . . .	32	31	3	19	21	3
2ª . . . . .	10	45	5	23	15	8
3ª . . . . .	8	25	2	18	10	2
4ª . . . . .	—	18	9	4	13	1
5ª . . . . .	3	6	4	6	2	3
6ª . . . . .	18	9	—	5	—	—
7ª . . . . .	1	16	6	3	4	4
8ª . . . . .	—	12	2	3	13	1
9ª . . . . .	10	19	3	9	9	—
10ª . . . . .	22	16	5	22	21	2
11ª . . . . .	24	9	11	18	5	—
12ª . . . . .	22	8	—	7	7	4
13ª . . . . .	10	5	1	4	12	3
14ª . . . . .	15	13	4	3	4	—
15ª . . . . .	16	4	—	1	13	—
16ª . . . . .	12	8	—	1	41	8
18ª . . . . .	6	31	3	26	4	10
18ª . . . . .	17	4	1	6	—	5
19ª . . . . .	17	7	2	19	2	—
20ª . . . . .	13	4	1	7	1	—
21ª . . . . .	19	6	1	4	3	1
22ª . . . . .	9	18	2	9	1	1
<b>Serviço de Proteção e Previdência . . . . .</b>	<b>—</b>	<b>—</b>	<b>461</b>	<b>—</b>	<b>—</b>	<b>—</b>
<b>Estado de São Paulo . . . . .</b>	<b>917</b>	<b>748</b>	<b>706</b>	<b>1 165</b>	<b>628</b>	<b>58</b>

INFORMANTE: Polícia do Estado de São Paulo.



## ESTADO DE SÃO PAULO

## IDENTIFICAÇÃO CIVIL E CRIMINAL — 1958

REGIÃO POLICIAL E MUNICÍPIO DE SÃO PAULO	TOTAL	IDENTIFICAÇÃO	
		Civil	Criminal
Interior do Estado . . . . .	186 608	166 607	20 001
Araçatuba . . . . .	6 059	5 328	731
Araraquara . . . . .	8 729	8 103	626
Assis . . . . .	5 424	4 840	584
Barretos . . . . .	4 527	3 857	670
Bauru . . . . .	13 150	12 385	765
Botucatu . . . . .	3 680	3 151	529
Campinas . . . . .	14 414	13 195	1 219
Casa Branca . . . . .	6 751	5 703	1 048
Guaratinguetá . . . . .	5 336	4 535	801
Itapetininga . . . . .	3 807	3 087	720
Jaú . . . . .	3 390	3 109	281
Marília . . . . .	12 556	11 306	1 250
Piracicaba . . . . .	8 510	7 212	1 298
Presidente Prudente . . . . .	7 585	6 898	687
Ribeirão Preto . . . . .	9 242	7 843	1 399
Santos . . . . .	23 236	20 720	2 516
São José do Rio Preto . . . . .	12 920	11 685	1 235
São Paulo . . . . .	23 153	22 287	866
Sorocaba . . . . .	8 791	7 328	1 463
Taubaté . . . . .	5 348	4 035	1 313
MUNICÍPIO DE SÃO PAULO . . . . .	381 416	327 460	53 956
ESTADO DE SÃO PAULO . . . . .	568 024	494 067	73 957

## ESTADO DE SÃO PAULO

## EXECUÇÕES CRIMINAIS — 1958

## 1. SEGUNDO AS CARACTERÍSTICAS DOS RÉUS

## a) SEXO, IDADE E OCUPAÇÃO

CARACTERÍSTICA DO RÉU	TOTAL GERAL	CÓDIGO PENAL		OUTROS CÓDIGOS OU LEIS		CONTRAVENÇÕES PENAIS	
		Total	Comarca de São Paulo	Total	Comarca de São Paulo	Total	Comarca de São Paulo
Estado de São Paulo	7 975	7 239	5 320	158	97	578	494
<b>Sexo</b>							
Masculino . . . . .	7 564	6 850	4 988	157	97	557	478
Feminino . . . . .	411	389	332	1	—	21	16
<b>Idade</b>							
18 a 21 anos . . . . .	1 348	1 284	1 053	8	—	56	48
22 a 25 anos . . . . .	1 589	1 492	1 152	17	12	80	70
26 a 30 anos . . . . .	1 558	1 439	1 080	15	8	104	91
31 a 35 anos . . . . .	935	837	604	20	11	78	70
36 a 40 anos . . . . .	690	593	414	24	17	73	61
41 a 45 anos . . . . .	398	342	246	15	10	41	36
46 a 50 anos . . . . .	276	247	191	2	1	27	23
51 a 55 anos . . . . .	211	170	143	12	10	29	26
56 a 60 anos . . . . .	133	105	83	4	4	24	22
61 a 65 anos . . . . .	73	61	48	3	2	9	8
66 a 70 anos . . . . .	43	35	30	—	—	8	8
Mais de 71 anos . . . . .	8	5	3	1	1	2	2
Não declarada . . . . .	713	629	273	37	21	47	29
<b>Ocupação</b>							
Comerciante e Industrial . . . . .	543	423	364	65	65	55	52
Comerciário . . . . .	1 258	1 105	932	5	3	148	145
Doméstica . . . . .	262	243	206	1	—	6	6
Estudante . . . . .	50	44	40	—	—	6	6
Ferrovário . . . . .	57	55	36	1	—	1	—
Funcionário Público . . . . .	157	141	123	1	—	15	14
Industriário . . . . .	703	668	609	5	3	30	37
Lavrador . . . . .	515	472	102	18	—	25	6
Liberais . . . . .	77	74	59	—	—	3	2
Mecânico . . . . .	290	275	223	1	—	14	18
Militar . . . . .	154	144	133	2	—	8	7
Motorista . . . . .	763	708	585	6	3	49	41
Pedreiro . . . . .	363	326	233	4	1	33	32
Operário . . . . .	1 438	1 330	1 052	6	2	102	90
Outras . . . . .	350	309	271	11	7	30	23
Não declarada . . . . .	995	922	352	32	13	41	21

INFORMANTE: Vara Auxiliar das Execuções Criminais.

## ESTADO DE SÃO PAULO

## EXECUÇÕES CRIMINAIS — 1958

## 2. SEGUNDO OS INCIDENTES DA EXECUÇÃO

ESPECIFICAÇÃO	GERAL TOTAL	CÓDIGO PENAL		OUTROS CÓDIGOS OU LEIS		CONTRAVENÇÕES PENAIS	
		Total	Comarca de São Paulo	Total	Comarca de São Paulo	Total	Comarca de São Paulo
<b>Ano de Condenação</b>							
Até 1950 . . . . .	19	19	6	—	—	—	—
Até 1951 . . . . .	17	16	6	1	1	—	—
Até 1952 . . . . .	30	30	12	—	—	—	—
Até 1953 . . . . .	55	50	17	4	1	1	—
Até 1954 . . . . .	86	82	39	1	—	3	—
Até 1955 . . . . .	169	162	98	4	4	3	—
Até 1956 . . . . .	602	585	405	8	4	9	3
Até 1957 . . . . .	3 320	3 053	2 308	64	48	203	181
Até 1958 . . . . .	3 485	3 074	2 328	69	38	342	293
Não declarada . . . . .	192	174	101	7	1	17	17
<b>Pena</b>							
Reclusão . . . . .	950	916	490	40	29	5	3
Reclusão-Detenção . . . . .	40	37	28	3	3	—	—
Reclusão-Multa . . . . .	2 350	2 330	1 609	15	2	5	3
Reclusão-Prisão Simples . . . . .	3	3	—	—	—	—	—
Reclusão-Prisão Simples-Multa . . . . .	15	15	12	—	—	—	—
Detenção . . . . .	2 051	1 981	1 483	62	47	8	3
Detenção-Multa . . . . .	605	593	522	9	3	3	1
Prisão Simples . . . . .	139	20	9	2	1	117	94
Prisão Simples-Multa . . . . .	137	2	2	3	3	132	129
Multa . . . . .	1 138	867	759	9	6	262	215
Medidas de Segurança . . . . .	159	159	99	—	—	—	—
Não declarada . . . . .	388	327	308	15	3	46	46
Surcis . . . . .	1 472	1 320	935	48	45	104	95
Surcis Revogades . . . . .	65	64	64	—	—	1	1
<b>Medidas de Segurança</b>							
Artigo 76 do Código Penal . . . . .	9	9	3	—	—	—	—
Artigo 78 do Código Penal . . . . .	10	10	4	4	—	—	—
Casa de Custódia e tratamento . . . . .	12	10	1	—	—	2	—
Colônia Agrícola . . . . .	74	62	8	2	—	8	3
Interdição de Direito . . . . .	4	4	3	13	—	—	—
Liberdade Viglada . . . . .	3	1	—	6	—	—	—
Manicômio Judiciário . . . . .	50	36	11	—	—	1	—
Não declarada . . . . .	636	576	308	—	—	54	50
Reincidente . . . . .	234	217	120	10	—	7	—

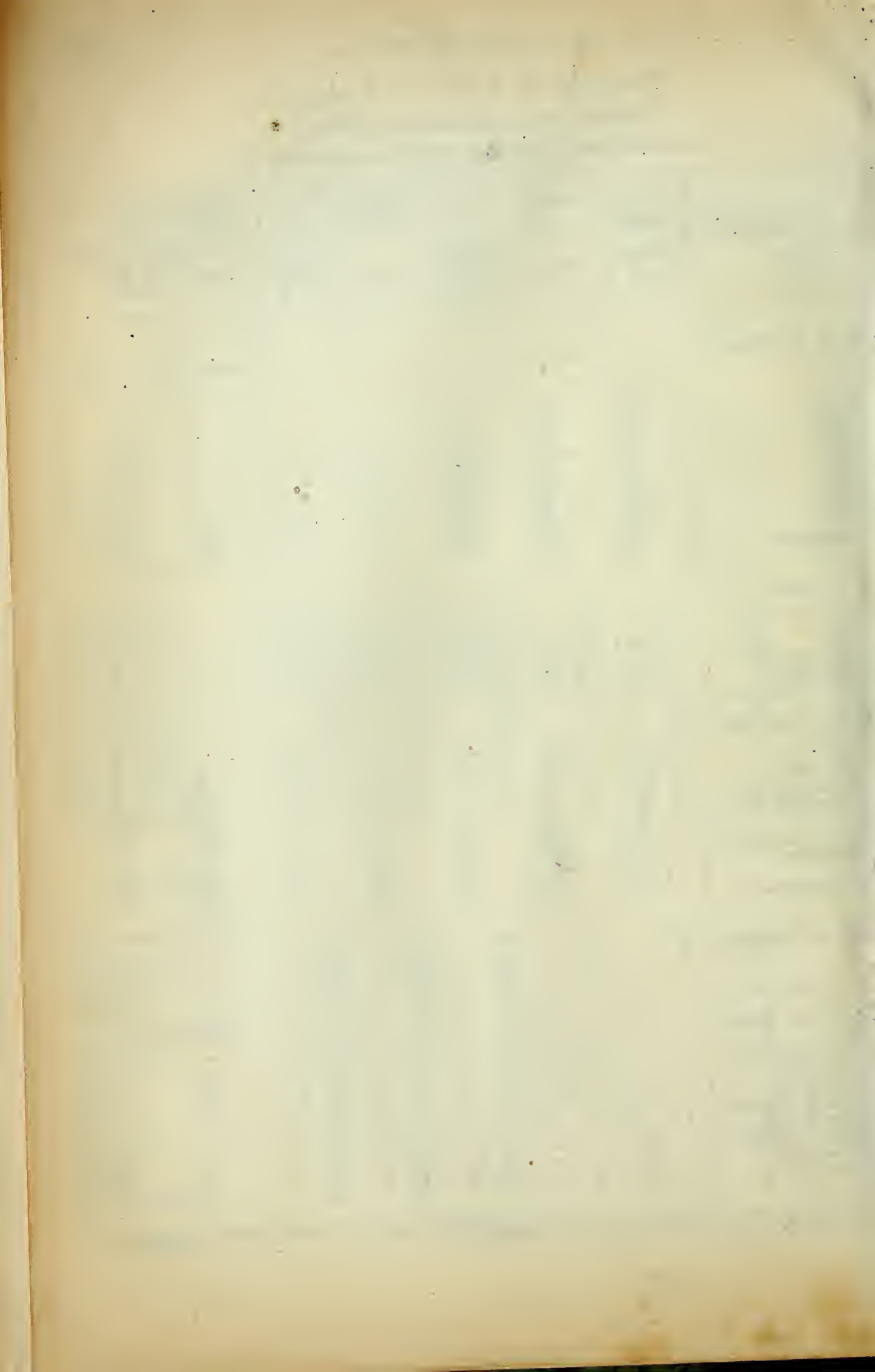





DEPARTAMENTO DE ESTATÍSTICA DO ESTADO

QUINQUÊNIO 1959-1963

LEI 5285, DE 18 DE FEVEREIRO DE 1959

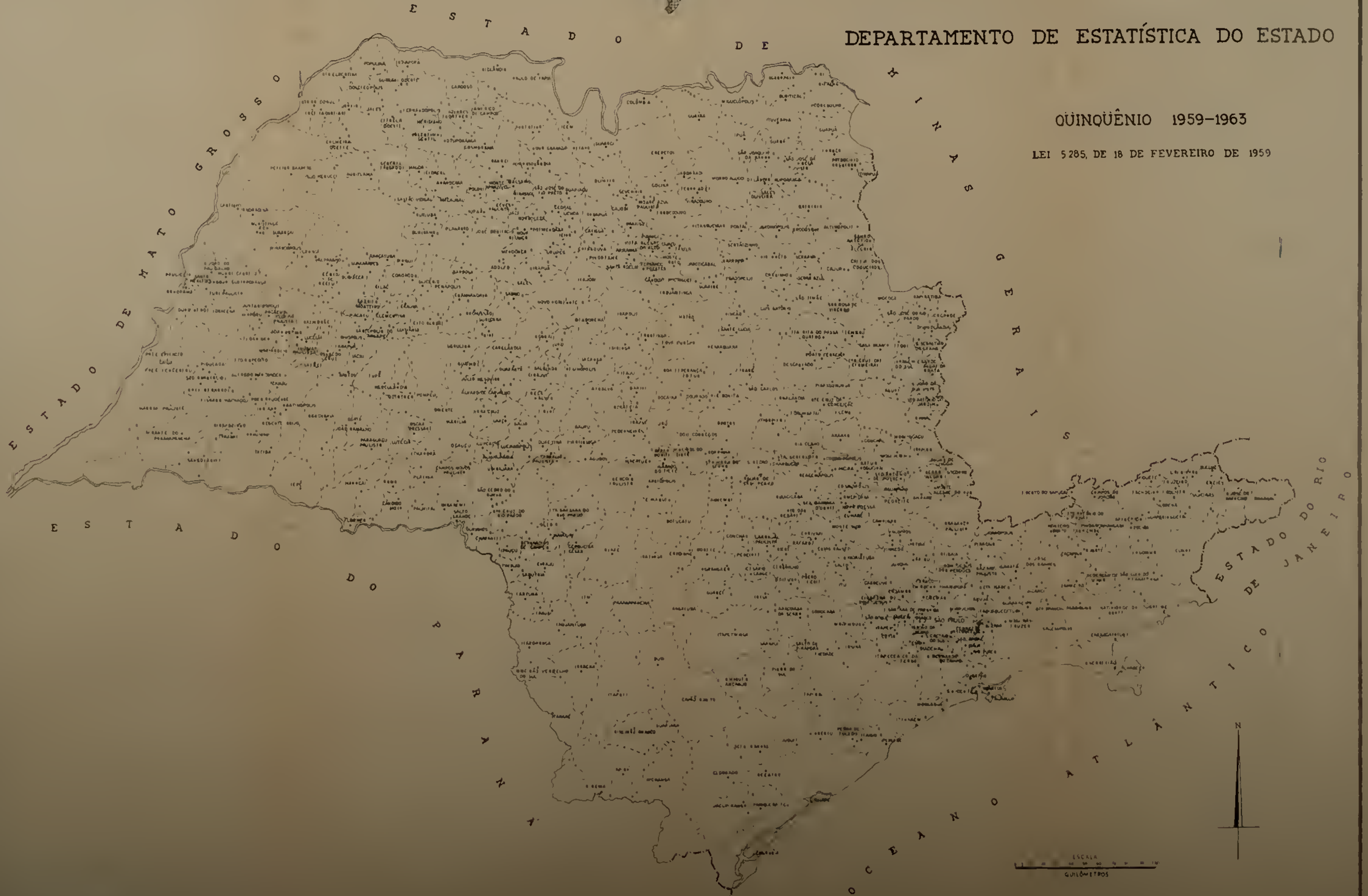

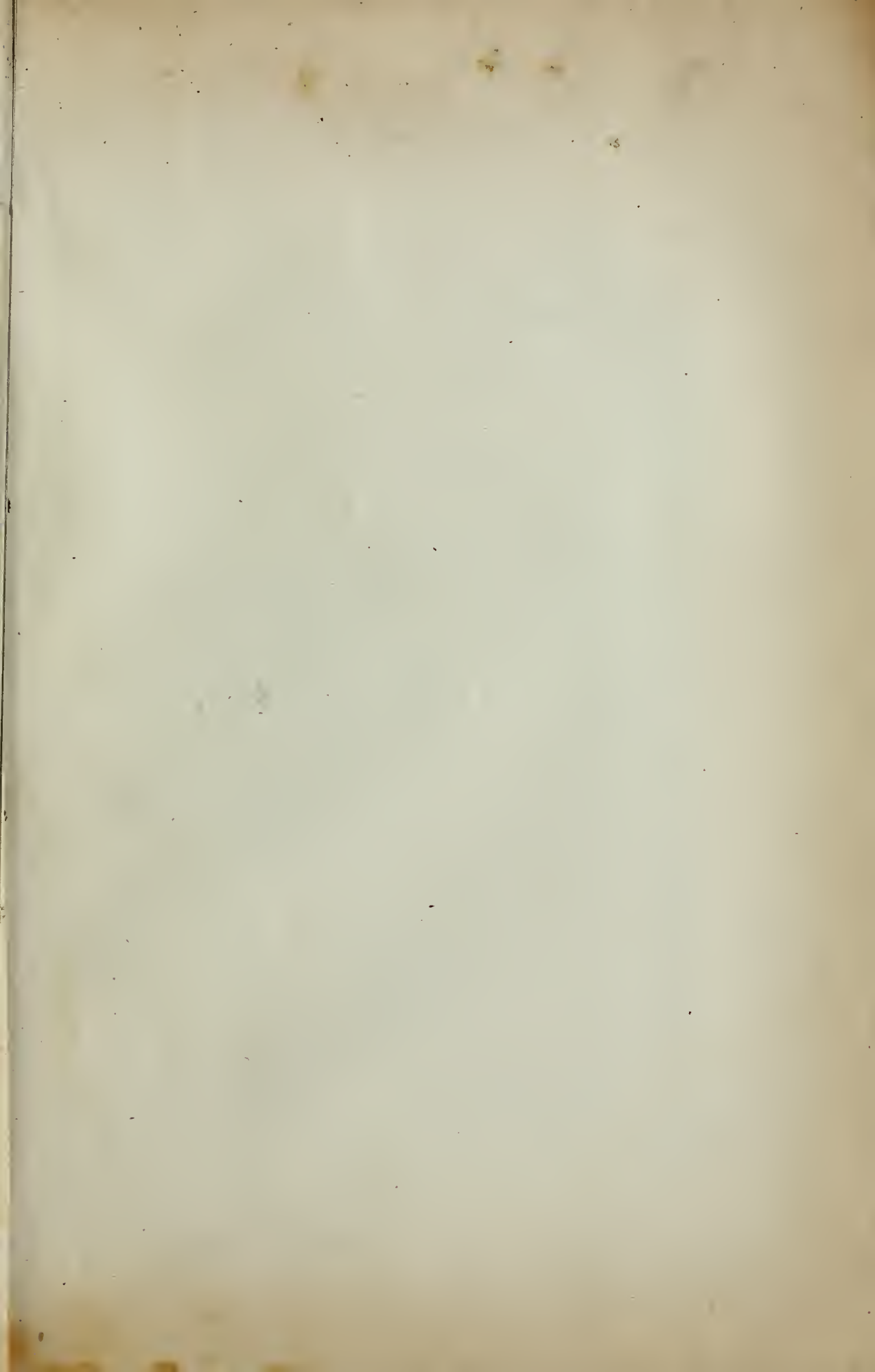

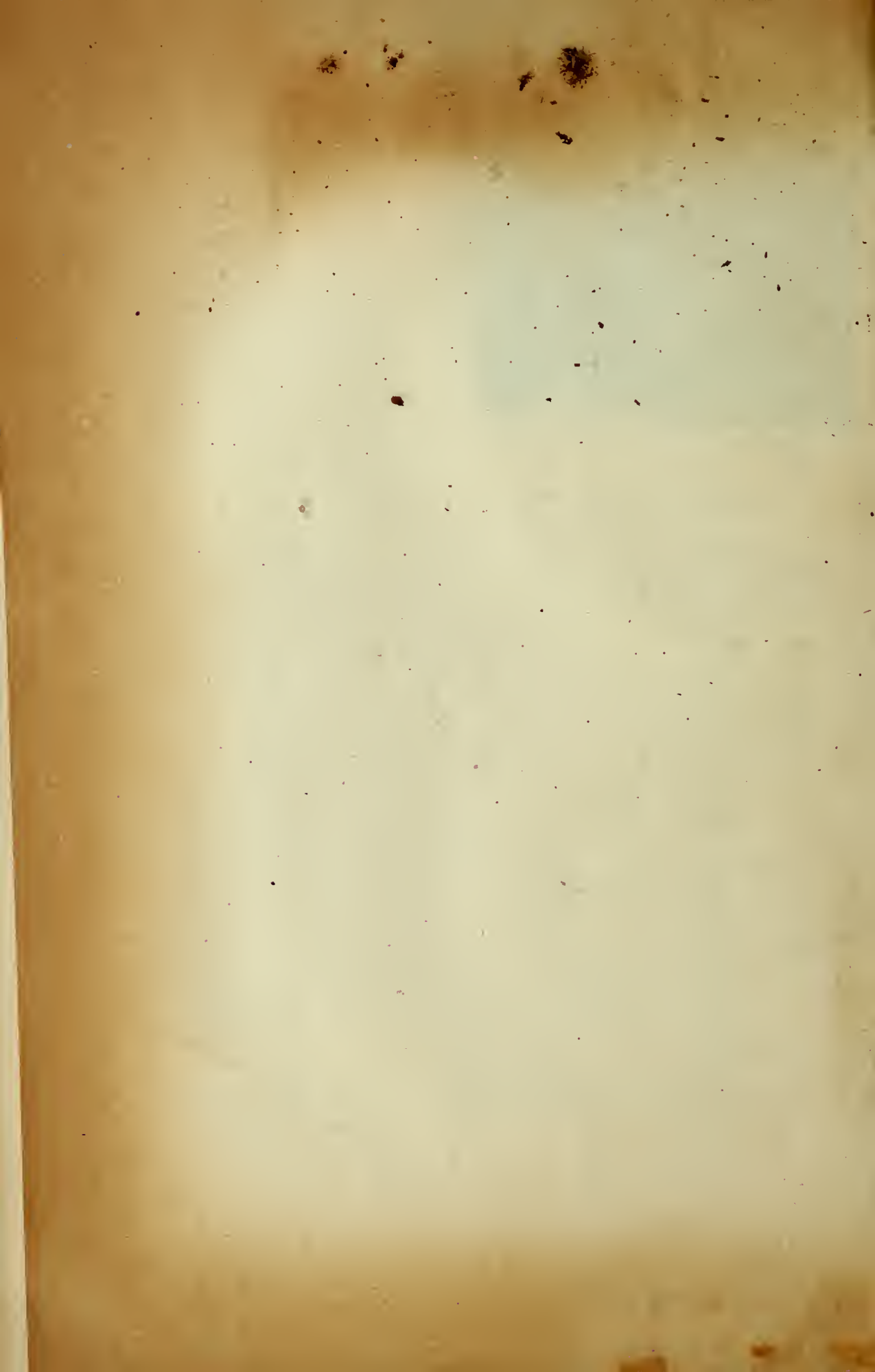







Biblioteca do Ministério da Fazenda

439-60

318,161  
A636

São Paulo. Departamento de Estatística

AUTOR

Anuário 1958

TÍTULO

Devolver em	NOME DO LEITOR

