





Sinopse Estatística de Pôrto Alegre

1
7

DEPARTAMENTO ESTADUAL DE ESTATÍSTICA

Orgão Regional do Instituto Brasileiro de Geografia e Estatística

RIO GRANDE DO SUL — BRASIL

Director: Mem de Sá

SINOPSE ESTATÍSTICA DE PORTO ALEGRE

*Comemorativa do Bi-Centenário
da Colonização do Município*

1940

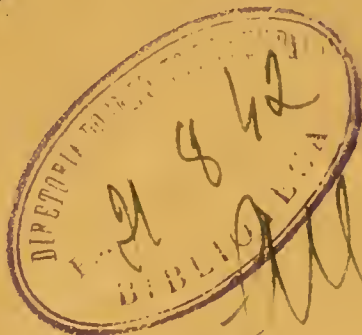

BIBLIOTECA

2377 22 5 46

BIBLIOTECA
Nº 137

ÍNDICE GERAL

Páginas

apresentação	1
--------------------	---

SITUAÇÃO FÍSICA

Caracterização do Território

I — Limites e posição geográfica da Capital	5
---	---

CLIMATOLOGIA

I — Pressão barométrica, temperatura, umidade, nebulosidade, chuva, evaporação e insolação observadas em Pôrto Alegre no período de 1910/1939	6
II — Número de dias com chuva, trovoadas, nevoeiros e outros fenômenos observados em Pôrto Alegre no período de 1910/1939	7
III — Pressão barométrica, temperatura, umidade e outros fenômenos meteorológicos, observados mensalmente em Pôrto Alegre, em 1939	8
IV — Chuva, saraiva e outros fenômenos meteorológicos	8
V — Média diária da pressão barométrica em 1939	9
VI — Valores diários da temperatura, observados em Pôrto Alegre (1939)	10
VII — Quantidade média da nebulosidade em 1939	13
VIII — Intensidade média, razão horária e maior altura das chuvas em 1939	14
IX — Evaporação em 1939	15
X — Média diária da umidade relativa observada em Pôrto Alegre em 1939	16
XI — Horas de insolação observadas no município de Pôrto Alegre em 1939	17
XII — Pressão barométrica, temperatura, chuvas e ventos observados em Pôrto Alegre em 1939	18
XIII — Temperatura, média, máxima e mínima, verificada em Pôrto Alegre, nas quatro estações do ano, no período de 1912 a 1939	18

SITUAÇÃO DEMOGRÁFICA

Estado da população

I — População do Estado, da Capital e do Interior, por decênios, no período de 1872/1939	21
II — Aumento absoluto e relativo da população do Estado e da Capital, no período de 1872/1939	21
III — Aumento, por mil habitantes, da população de Pôrto Alegre, nos períodos de 1803/1939	21
IV — População do município de Pôrto Alegre	22
V — População, nascimentos do Estado e da Capital no período de 1900/1939	24
VI — População, casamentos e coeficientes por 1.000 habitantes do Estado e da Capital, no período de 1900/1939	26
VII — População, óbitos e coeficientes por 1.000 habitantes do Estado e da Capital, no período de 1895/1939	28
VIII — Nati-mortalidade do Estado e da Capital no período de 1910/1939	30
IX — Casamentos, nascimentos, óbitos e nati-mortos registrados em Pôrto Alegre, no período de 1915/1939	32

MOVIMENTO DA POPULAÇÃO

I — Sinopse do registro civil — Nascimentos, casamentos e óbitos registrados no quinquênio de 1935 a 1939 em Pôrto Alegre	34
II — Óbitos de 0 a 1 ano de idade, distribuídos pelos meses do ano, segundo os dados do serviço de bio-estatística do D. E. S.	36
III — Óbitos de 0 a 1 ano distribuídos pelas 4 estações do ano, segundo os dados do serviço de bio-estatística do D. E. S.	37
IV — Óbitos de 0 a 1 ano por moléstias do aparelho digestivo, segundo os dados do serviço de bio-estatística do D. E. S.	38
V — Óbitos de 0 a 1 ano por moléstias do aparelho respiratório, segundo os dados do serviço de bio-estatística do D. E. S.	39
VI — Óbitos de 0 a 1 ano por diversas causas, com exceção das moléstias dos aparelhos respiratório e digestivo, segundo os dados do serviço de bio-estatística do D. E. S.	40
VII — Notificações de doenças contagiosas e casos confirmados, segundo os dados do serviço de bio-estatística do D. E. S., no ano de 1939	41

	Páginas
VIII — Óbitos por tuberculose e coeficientes por 100.000 habitantes, e por 1.000 óbitos gerais, segundo os dados do serviço de bio-estatística do D. E. S. anos de 1910/1939	42
IX — Óbitos por cancer e coeficientes por 100.000 habitantes e por 1.000 óbitos gerais, segundo os dados do serviço de bio-estatística do D. E. S. anos de 1910/1939	43
X — Óbitos por sífilis e coeficientes por 100.000 habitantes e por 1.000 óbitos gerais, segundo os dados do serviço de bio-estatística do D. E. S. anos de 1910/1939	44
XI — Óbitos por febre tifóide e coeficientes por 100.000 habitantes e por 1.000 óbitos gerais segundo os dados do serviço de bio-estatística do D. E. S. anos de 1910/1939	45
XII — Óbitos por disenterias e coeficientes por 100.000 habitantes, e por 1.000 óbitos gerais, segundo os dados do serviço de bio-estatística do D. E. S. anos de 1910/1939	46
XIII — Óbitos por difteria e coeficientes por 100.000 habitantes e por 1.000 óbitos gerais, segundo os dados do serviço de bio-estatística do D. E. S. anos de 1910/1939	47
XIV — Óbitos por pneumonia e coeficientes por 100.000 habitantes e por 1.000 óbitos gerais, segundo os dados do serviço de bio-estatística do D. E. S. anos de 1910/1939	48
XV — Algumas causas de óbitos de 1910 a 1939, segundo os dados do serviço de bio-estatística do D. E. S.	49
XVI — Entradas de passageiros, segundo a nacionalidade, pelo porto de Pôrto Alegre, de 1930/1939	50
XVII — Entrada de passageiros, segundo a procedência, pelo pôrto de Pôrto Alegre, de 1930/1939	51
XVIII — Saídas de passageiros, segundo a nacionalidade, pelo pôrto de Pôrto Alegre, de 1930/1939	52
XIX — Saídas de passageiros, segundo o destino, pelo pôrto de Pôrto Alegre, de 1930/1939	53

SITUAÇÃO ECONOMICA

Produção industrial

I — Indústria de eletricidade — 1939	57
1 — Dados gerais	57
2 — Potências das 5 maiores usinas termo-elétricas existentes no Brasil — 1937	57
3 — Movimento da Cia. E. E. Rio Grandense — Dados gerais — Números índices	58
II — Indústrias sujeitas ao imposto de consumo — Número de fábricas, segundo as espécies tributadas 1928/1940	59
III — Estabelecimentos recenseados em 1938 (excluída a indústria rural)	60
1 — Discriminação segundo a classe e a espécie de indústrias, capital, número de operários e força motriz	60
2 — Discriminação segundo a classe, o capital, número de operários, força motriz e valor da produção	64

PRESTAÇÃO DE SERVIÇOS

Estabelecimentos recenseados em 1938 — Discriminação segundo a espécie, o número de empregados, o capital e o valor do movimento	65
--	----

CARRIS URBANOS

Movimnto de bondes em Pôrto Algre — 1930/1939	66
Dados gerais — Números índices	66

RODOVIAÇÃO

1 — Veículos registrados na Prefeitura Municipal de Pôrto Alegre — 1918/1939	68
2 — Dados gerais da rede rodoviária de Pôrto Alegre — 1939	70
3 — Extensão das principais rodovias do Município — 1939	71

NAVEGAÇÃO

I — Organização portuária — 1921/1939 — aparelhamento, renda e pessoal empregado	72
II — Movimento marítimo e fluvial — 1921/1939	74
1 — Número de embarcações entradas e saídas	74
2 — Entradas e saídas de embarcações, segundo a nacionalidade	76

AERONÁUTICA CIVIL

Tráfego aéreo comercial em Pôrto Alegre — 1927/1939	77
I — Movimento da Varig com os municípios do interior do Estado	77
1 — Aeronaves — passageiros — bagagens	77
2 — Correios e cargas	78
II — Movimento geral dos aeroportos	79
1 — Aeronaves — passageiros — bagagens	79
2 — Correio e carga	80
III — Movimento dos aeroportos localizados nas Capitais 1935/1938 — 1 Aeronaves	82

CORREIOS E TELEGRAFOS

	Paginas
Diretoria Regional de Pôrto Alegre.	
I — Condições gerais do serviço — 1930/1939	83
1 — Pessoal empregado	83
2 — Receita e despesa	83
II — Tráfego postal — 1930/1939	84
1 — Malas e correspondências simples e registradas	84
2 — Correspondência com valor declarado	85
3 — Movimento de vales postais	85
III — Tráfego telegráfico — 1930/1939	86
1 — Telegramas e palavras transmitidos	86
2 — Telegramas e palavras recebidos — Via Western — Estação de Pôrto Alegre	87
Tráfego Telegráfico — 1937/1940	87
1 — Movimento com o exterior	87
2 — Movimento com o interior	87
3 — Movimento com o exterior e interior	87

TELEFONES

I — Rêde telefônica da cidade de Pôrto Alegre, 1921/1939	88
II — Rêdes telefônicas das Capitais dos Estados do Brasil — 1937	90

PROPRIEDADE IMOBILIÁRIA

I — Prédios existentes em Porto Alegre	92
II — Propriedades rurais do município de Pôrto Alegre, 1938 — Número de propriedades, segundo a área ocupada e o valor venal	94
III — Transmissões de imóveis inter-vivos — 1934/1939	94
IV — Transmissões de imóveis causa-mortis — 1934-1939	94

MOVIMENTO BANCÁRIO

Principais títulos dos estabelecimentos de crédito, sediados em Pôrto Alegre — 1935/1939	96
--	----

COMÉRCIO

I — Estabelecimentos comerciais recenseados — 1938. Discriminação, segundo o número de empregados, capital e valor do movimento	97
II — Exportação de cabotagem — 1938/1939 — Destino, pêsos e valor	98
III — Exportação de longo curso — 1938/1939 — Destino, pêsos e valôr	99
IV — Exportação de cabotagem e de longo curso — 1921/1939 — Pêsos e valôr	100
V — Importação de cabotagem — 1938/39 — Procedência e pêsos	102
VI — Importação de longo curso — 1938/39 — Procedência e pêsos	102
VII — Importação de cabotagem e de longo curso — 1921/1939 — Pêsos em toneladas	103
VIII — Exportação marítima, fluvial e lacustre — 1921/1939 — Pêsos em toneladas	103
IX — Importação marítima, fluvial e lacustre — 1921/1939 — Pêsos em toneladas	104
X — Exportação e importação marítima, fluvial e lacustre — 1921/1939 — Pêsos em toneladas	104
XI — Movimento do Entreposto Frigorífico do pôrto de Pôrto Alegre — 1936/1939	106
1 — Entradas de mercadorias, por meses	106
2 — Entradas de mercadorias, segundo as espécies	106
3 — Saídas de mercadorias, por meses	108
4 — Saídas de mercadorias, segundo as espécies	108
5 — Mercadorias entradas, saídas, saldos e médias mensais	109
6 — Produção de gêlo e receita geral	109
7 — Consumo de energia elétrica em K. W. H.	109
XII — Movimento da Junta Comercial	110
1 — Documentos arquivados na Junta, referentes a Pôrto Alegre — 1930/1939	110
a) Contratos, distratos e alterações	110
b) Companhias e sociedades anônimas, prorrogações, firmas individuais e total geral	110
2 — Contratos arquivados na Junta, referentes a Pôrto Alegre, comparados com o movimento do Estado — 1930/1939	112
3 — Distratos arquivados na Junta, referentes a Pôrto Alegre, comparados com o movimento do Estado — 1930/1939	112
4 — Firmas individuais arquivadas na Junta, referentes a Pôrto Alegre, comparadas com o movimento do Estado — 1930/1939	112
XIII — Movimento da Bolsa de Fundos Públicos de Pôrto Alegre	114
1 — Média mensal do câmbio livre — 1938/1939	114
1A — Média mensal do câmbio oficial — 1939	115

2 — Operações de câmbio oficial — 1936/1939	116
3 — Operações de câmbio livre — 1936/1939	117
4 — Títulos negociados — 1936/1939	118
XIV — Movimento de títulos de crédito protestados em Pôrto Alegre — Discriminação segundo a natureza e valôr do título e a causa do protesto	118

P R E Ç O S

Preços correntes médios de alguns produtos na praça de Pôrto Alegre (em réis) — 1911/1939	120
---	-----

S A L Á R I O S

1 — Salário médio diário do trabalhador rural, sem sustento — 1939	122
2 — Salários mínimos pagos a trabalhadores do comércio, indústrias, agricultura e outras atividades, em Pôrto Alegre — 1938	122

C O N S U M O

1 — Consumo de energia elétrica em Pôrto Alegre (K. W. H.) — 1930/1939	123
2 — Consumo de gás em Pôrto Alegre — 1930/1939	124
3 — Gado abatido para fornecimento de carne verde á população de Pôrto Alegre — 1930/1939	126
4 — Consumo de carne verde, por habitante	126
5 — Entradas de leite no Entrepôsto, por meses — 1937/1940	128
6 — Vendas de leite do Entrepôsto e da Granja Carola — 1937/1939	128

S I N I S T R O S

1 — Incêndios, por meses, ocorridos em Pôrto Alegre — 1912/1939	130
2 — Princípios de incêndio, por meses, ocorridos em Pôrto Alegre — 1912/1939	130
3 — Valôr dos seguros dos prédios e conteúdos sinistrados na Capital, e dos prejuizos indenizados — 1912/1939	131

S I T U A Ç Ã O S O C I A L

Melhoramentos urbanos

I — Logradouros públicos existentes — 1937/1939	135
II — Área em metros quadrados e natureza da pavimentação construída — 1937/1939	135
III — Movimento da arborização de alinhamento — 1929/1939	135
IV — Serviço de abastecimento de agua — 1930/1939	136
V — Serviço de esgôtos — 1930/1939	138
VI — Serviço de iluminação — 1930/1939	140
VII — Remoção do lixo na cidade de Pôrto Alegre — 1935/1939	142
VIII — Construções de prédios novos e aumentos — 1900/1939	143
IX — Construções de prédios novos e aumentos, segundo a espécie e os meses — 1935/1939	144
X — Reconstruções, garages e galpões, segundo a espécie e os meses — 1935/1939	147
XI — Construções, reconstruções e aumentos, segundo a espécie — 1935/1939	150
XII — Média das construções em geral, por hora e dia de trabalho — 1935/1939	151
XIII — Média das construções em geral, por hora e dia de trabalho — nos três primeiros trimestres de 1940	152

A S S I S T Ê N C I A M É D I C O - S A N I T Á R I A

I — Serviços oficiais de assistência e saúde pública em Pôrto Alegre — Movimento das principais dependencias do Departamento Estadual de Saúde, em 1939.....	153
II — Movimento da Assistência Pública Municipal 1935/1939 — segundo os casos clínicos segundo a menoridade, sexo e nacionalidade	156
Número de pessoas atendidas, segundo a idade e a nacionalidade — óbitos verificados	168
III — Instituições de assistência.	
1 — Estabelecimentos com internamento, existentes em Pôrto Alegre, segundo os característicos — 1937/1939	169
2 — Movimento de entermos socorridos nbs estabelecimentos com internamento — 1937/1939	170
3 — Movimento do Hospital São Pedro — 1929/1939.....	174
4 — Movimento do Sanatório São José — 1936/1939.....	178
5 — Movimento do Manicômio Judiciário "Dr. Mauricio Cardoso" — 1925/1939....	179
6 — Movimento do Posto de Psicopatas — 1934/1939.....	181
7 — Movimento do Hospital de Isolamento do D. E. S. (S. José) — 1930/1939.....	187

ASILOS E RECOLHIMENTOS

I — Movimento dos Asilos existentes — 1937/1939.....	198
II — Movimento dos Infantários existentes — 1937/1939.....	206

PREVIDÊNCIA E ASSISTÊNCIA SOCIAL

I — Caixa Econômica Federal.....	201
1 — Movimento dos depósitos da Matriz e Agência em Pôrto Alegre — 1875/1939	201
2 — Movimento de cadernetas da Matriz e Agência em Pôrto Alegre — 1875/1939	204
3 — Movimento dos depósitos da Matriz e Agência em Pôrto Alegre — 1875/1939	205
II — Cooperativismo — Movimento da Central das Caixas Rurais da União Popular do Rio Grande do Sul, sediada em Pôrto Alegre — 1926/1939.....	206
III — Sociedades Benéficas e de Auxílios Mútuos — 1937/1939.....	207

TRABALHO

I — Sindicatos Arrolados — 1937/1939	209
II — Associações de Classe Arroladas — 1937/1939.....	211

SITUAÇÃO CULTURAL

Educação — Ensino Primário

I — Parte Geral:	
1 — Unidades escolares	215
2 — Corpo docente	217
3 — Matrícula geral	218
4 — Matrícula efetiva	221
5 — Frequência média	224
II — Parte Especial:	
1 — Ensino maternal em estabelecimentos particulares.....	227
2 — Ensino infantil:	
a) Matrícula	227
b) Frequência média	229
c) Promoções	230
d) Conclusões de curso.....	230
3 — Ensino comum:	
a) Matrícula	231
b) Frequência média	234
c) Promoções	235
d) Conclusões de curso.....	236
4 — Ensino supletivo:	
a) Matrícula	236
b) Frequência média	238
c) Promoções	240
d) Conclusões de curso.....	240
5 — Ensino complementar:	
a) Matrícula	241
b) Frequência média	242
c) Promoções	244
d) Conclusões de curso.....	244
III — Movimento educacional em Pôrto Alegre (excluído o ensino primário) — 1936/1938	245

EDUCAÇÃO — ENSINO TÉCNICO

I — Instituto Técnico Profissional do Rio Grande do Sul:	
1 — Curso de Técnicos Rurais	247
2 — Curso de Técnicos Artífices.....	247
3 — Curso de Aperfeiçoamento para Operários.....	248
4 — Curso de Educação Doméstica Rural.....	248

EDUCAÇÃO — ENSINO COMERCIAL

Curso de Contador:	
I — Escola de Comércio anexa à Faculdade de Direito.....	249
II — Faculdade de Ciências Políticas e Econômicas.....	250
Instituto de Ensino Comercial do Sindicato dos Auxiliares do Comércio de Pôrto Alegre	250
	III —

	Páginas
IV — Instituto de Comércio de Pôrto Alegre.....	251
V — Instituto Pôrto Alegre.....	251
Curso Superior de Administração e Finanças:	
VI — Escola de Comércio, anexa à Faculdade de Direito.....	252
VII — Faculdade de Ciências Políticas e Econômicas.....	252

EDUCAÇÃO — ENSINO SUPERIOR

I — Faculdade de Direito de Pôrto Alegre — Curso de Bacharelado.....	253
II — Escola de Engenharia:	
1 — Curso de Engenharia Civil.....	254
2 — Curso de Engenheiros Mecânicos e Eletrecistas.....	255
3 — Curso de Química Industrial.....	256
III — Escola de Agronomia e Veterinária:	
1 — Curso de Agronomia	257
2 — Curso de Veterinária.....	257
IV — Faculdade de Medicina de Pôrto Alegre:	
Cursos de Medicina, Farmácia Odontologia, Enfermagem e Obstetrícia.....	258
V — Escola de Medicina do Rio Grande do Sul:	
Cursos de Medicina, Farmácia, Odontologia e Obstetrícia	259

BIBLIOTECAS

Biblioteca Pública do Estado, em Pôrto Alegre:	
1 — Dias de funcionamento — 1937/1939.....	260
2 — Obras e volumes existentes e entrados — 1937/1939.....	261
3 — Movimento de consulentes e obras consultadas — 1937/1939.....	262

IMPRESA PERIÓDICA

Periódicos existentes em Pôrto Alegre — 1937/1939.....	263
--	-----

RÁDIO DIFUSÃO

1 — Características das estações rádio-difusoras existentes em Pôrto Alegre — 1937/1937	264
2 — Irradiações das empresas rádio-difusoras.....	265
3 — Movimento financeiro das empresas rádio-difusoras — 1937/1939.....	265

ASSOCIAÇÕES CULTURAIS

Associações Científicas, Literárias, Artísticas, Educativas, Cívicas e Recreativas:	
1 — Associações informantes em Pôrto Alegre — 1937/1939.....	266
2 — Movimento social das Associações informantes — 1938/1939.....	267
3 — Movimento financeiro e econômico das associações informantes — 1937/1939....	268

CULTURA ARTÍSTICA

Banda Municipal de Pôrto Alegre.....	269
--------------------------------------	-----

DIVERSÕES

Teatros, cinemas e outras casas de espetáculos públicos.....	270
--	-----

CULTURA FÍSICA

Associações Desportivas e de Educação Física:	
1 — Características das associações informantes, número de sócios, de torneios e jogadores — 1937/1939	271
2 — Movimento desportivo das associações informantes — 1938/1939.....	272
3 — Movimento econômico e financeiro das instituições informantes — 1938/1939..	273

HIPISMO

Protetora do Turfe:	
1 — Caracterização e dados gerais — 1938/1939.....	274
2 — Reuniões e páreos — 1938/1939.....	275
3 — Animais alistados, concorrentes e vencedores — 1938/1939.....	276
4 — Número de animais concorrentes — 1938/1939.....	277
5 — Número e valor dos prêmios conferidos aos vencedores — 1938/1939.....	278
6 — Movimento financeiro dos concursos, "batings" e apostas — 1938/1939.....	279
7 — Movimento geral de corridas, páreos, prêmios e apostas — 1911/1939.....	280

CULTOS

Páginas

I — Culto Católico Apostólico Romano 1937/1939	281
II — Sínodo Evangélico Luterano Riograndense — 1937/1939	282
III — Sínodo Luterano Brasileiro — 1937/1939	283
IV — Igreja Episcopal Brasileira — 1937/1939	284
V — Igreja Metodista do Brasil — 1938/1939	285
VI — Igreja Adventista do Sétimo Dia — 1937/1939	286
VII — Igreja Batista Independente — 1939	287
VIII — Espiritismo — 1938/1939	288
IX — Evangelistas Salvacionistas — 1938/1939	288
X — Fetichismo — 1937/1939	289

ASPECTOS NEGATIVOS OU PATOLÓGICOS

I — Filiações ilegítimas e sua percentagem sôbre as legítimas, em Pôrto Alegre — 1928/1939	290
II — Desquites — 1937/1939	291
III — Suicídios e tentativas de suicídio — 1939	293

SITUAÇÃO ADMINISTRATIVA E POLITICA

Administração Pública

I — Pessoal Ordinário da Administração Municipal — 1939 — Distribuição segundo os efetivos orçamentários	298
II — Pessoal Ordinário da Administração Municipal — 1939 — Distribuição segundo as diretorias e serviços	298
III — Pessoal ativo e inativo da Administração Municipal — 1939	299
IV — Subvenções concedidas pelos Governos Federal, Estadual e Municipal — 1939	300

FINANÇAS PÚBLICAS

I — Arrecadação tributária da União em Pôrto Alegre — 1935/1940	301
II — Arrecadação das receitas do Estado, em Pôrto Alegre — 1935/1939	303
III — Receita arrecadada pela Prefeitura Municipal de Pôrto Alegre — 1910/1939	304
IV — Despesa efetuada pela Prefeitura Municipal de Pôrto Alegre — 1910/1939	307
V — Índices da receita municipal arrecadada e percentagens de seus principais títulos sôbre o respectivo total — 1910/1939	311
VI — Índices da despesa municipal efetuada e percentagens de seus principais títulos sôbre o respectivo total — 1910/1939	312
VII — Arrecadação tributária federal, estadual e municipal, em Pôrto Alegre — 1935/1939	312
VIII — Média da receita arrecadada do Município de Pôrto Alegre, comparada com a de diversas Capitais do País, no quinquênio — 1935/1939	314
IX — Média da receita arrecadada do Município de Pôrto Alegre, comparada com a de diversos Estados do País	314

SEGURANÇA PÚBLICA

I — Corpo de Bombeiros — 1911/1939	315
II — Guarda Civil — 1900/1939	316
III — Inspetoria de Veículos — 1925/1939	317
Errata	319

ÍNDICE DOS GRÁFICOS

Desenvolvimento da população da Capital — 1910/1939	23
Nascimentos registrados na Capital — 1900/1939	25
Casamentos registrados na Capital, 1910/1939	27
Nati-mortos	29
Nascimentos, casamentos e óbitos registrados em Pôrto Alegre — 1900/1939	31
Casamentos no Estado e na Capital — 1910/1939	33
Nascimentos e nati-mortos (Capital)	35
Carris urbanos — Movimento de bondes em P. Alegre — 1930/1939	67
Número de veículos registrados na Prefeitura de Pôrto Alegre — 1918/1939	69
Aparelhamento e renda do pôrto de Pôrto Alegre — 1922/1939	73
Movimento do pôrto de Pôrto Alegre — Embarcações marítimas e fluviais, entradas e saídas	75
Tráfego aéreo comercial em Pôrto Alegre — 1929/1939	81
Número de telefones existentes em P. Alegre, 1920/1939	89
Extensão das linhas telefônicas e conferencias de longa distancia em Pôrto Alegre — 1928/1939	91

	Página
Transmissões inter-vivos e causa-mortis, na Capital 1934/1939	95
Movimento do pôrto de Pôrto Alegre — Volume da exportação e importação de cabotagem e longo curso — 1922/1939	101
Movimento do pôrto de Pôrto Alegre — Volume da exportação e importação fluvial e lacustre — 1922/1939	105
Movimento do Entrepôsto Frigorífico do pôrto de Pôrto Alegre — 1936/1940	107
Junta Comercial — Contratos e distratos arquivados, referentes ao Município de Pôrto Alegre	111
Junta Comercial — Número e valôr dos contratos arquivados — 1930/1939	113
Títulos protestados em Pôrto Alegre	119
Gado abatido para consumo de carne verde em P. Alegre — Bovinos	125
Gado abatido para consumo de carne verde em P. Alegre — Suínos	127
Gado abatido para consumo de carne verde em P. Alegre — Ovinos	129
Melhoramentos urbanos — Serviço de abastecimento de agua em Pôrto Alegre	137
Melhoramentos urbanos — Serviço de esgotos em Pôrto Alegre	139
Iluminação pública e particular em Pôrto Alegre — 1930/1939	141
Construções em Pôrto Alegre — Número de predios e área coberta em m ²	145
Assistencia médico-sanitaria — Movimento da Assistencia Pública de Pôrto Alegre, número de pessoas atendidas — 1926/1939	168
Caixa Economica Federal em Pôrto Alegre — Movimento de cadernetas e saldo dos Depósitos em 31 de Dezembro — 1879/1939	203
Prefeitura de Pôrto Alegre — Organograma da admiuistração	298
Tendencia secular da receita pública do Município de Pôrto Alegre	305
Tendencia secular da despesa pública do Município de Pôrto Alegre	309
Despesa e receita públicas de Pôrto Alegre — 1910/1939	313

APRESENTAÇÃO

E' com justo orgulho que o Departamento Estadual de Estatística se associa ás comemorações do Bi-Centenário de Porto Alegre, apresentando esta Sinopse em cujos quadros e gráficos a insuperável eloquência dos números patenteia o extraordinário desenvolvimento da capital riograndense.

A satisfação do D. E. E., ao publicar a Sinopse, mau grado as inúmeras falhas de que a mesma se ressente, cresce ao considerar as imensas dificuldades que teve de vencer, no curto prazo de quatro meses, em que, sem prejuizo da marcha regular dos serviços a seu cargo, elaborou este trabalho. Porto Alegre, efetivamente, padecia da mais grave deficiência em matéria de levantamentos estatísticos, sendo licito afirmar, sem exagero, que a presente monografia, por ser a primeira iniciativa no gênero, muito contribuiu para organizar as fontes informativas, completamente desprovidas, na mór parte, de qualquer preocupação estatística. Tal situação permite avaliar o ingente esforço que o Departamento teve de desenvolver para lograr êxito e explica razoavelmente as lacunas não vencidas, menos por ineficiência do órgão estadual de estatística, do que pela impossibilidade de levantar os dados, em algumas fontes informativas, no breve lapso de tempo referido.

Dentre os levantamentos, diretamente a cargo do Departamento, os menos completos e perfeitos são os relativos ao commercio e à produção industrial, cujos dados, com retificações, procedem do inquérito realizado no ano de 1939, referentes á situação em 1938. Limita-se a Sinopse aos resultados então obtidos, porque se não fazia aconselhável realizar novo levantamento no corrente ano, afim de não fatigar as fontes informativas forçando-as a duplo questionário em face da grande campanha censitária nacional.

Deve-se ressaltar, também, a grande dificuldade na elaboração dos quadros sôbre as finanças municipáls, desde 1910. Faz-se mistér explicar que, não obstante terem sido os relatórios e balanços oficiais os documentos compulsados, imenso foi o esforço dispendido em agrupar, tanto as rubricas das receitas, quanto das despesas, segundo o plano adotado na Conferência de Padronização Orçamentária, constante dos decretos-leis

1.804, de 24-11-1939 e 2.416, de 17-7-1940. A absoluta desuniformidade que vigorou, em nossa comuna, como em todo o país, em matéria orçamentária e de contabilidade pública; a multiplicidade de taxas e impostos, revestidos da mais variada e absurda nomenclatura; a variedade de denominações dos serviços e departamentos administrativos; a diversidade de critérios dos prefeitos, assim a respeito da organização administrativa, como das normas orçamentárias e contábeis — tudo no amplo periodo de 30 anos — tornam quasi impossivel emprestar aos quadros referidos o carater de rigor que, futuramente, graças á vigência daqueles decretos, tais estatísticas deverão apresentar. Em face, porém, dos escolhos apontados, para completar os quadros retrospectivos do trintênio, foi seu autor, o sr. Albano Gaspar de Oliveira, forçado largamente a usar de seu critério pessoal na árdua investigação através de relatórios e documentos de tão largo periodo.

A direção do D. E. E., ao contribuir, na medida de suas possibilidades, para fixar, na dada do bi-centenário porto-alegrense, o grau do desenvolvimento e do progresso da Capital do Estado, deve consignar seu mais vivo agradecimento ao sr. Prefeito Municipal, que autorizou a publicação da Sinopse a expensas da comuna, e á colaboração preciosa do Instituto Coussirat de Araujo, do Serviço de Bio-Estatística, do D. E. S., da Directoria de Estatística Educacional, da Secretaria de Educação, e, em geral, de todos os departamentos públicos e entidades, associações e empresas particulares que generosamente contribuíram para a realização deste trabalho.

Deve ainda destacar a eficiência e a inteligente dedicação de todos os funcionarios do D. E. E., especialmente do já mencionado chefe da 3.ª Seção, e dos srs. Januário Prates e Afonso Jaeger, chefes, respectivamente, da 2.ª e da 1.ª seção, dr. Remi Gorga, estatístico-assistente, Osvaldo Ramos Pires, estatístico-auxiliar, e João C. Campomar, desenhista-cartógrafo.

Porto Alegre, 5 de Novembro de 1940.

*MEM DE SÁ
Director Geral*

SITUAÇÃO FÍSICA

(Resumo das observações da estação do Instituto
Coussirat de Araujo, em Pôrto Alegre)

CARACTERIZAÇÃO DO TERRITÓRIO

I — LIMITES E POSIÇÃO GEOGRÁFICA DA CAPITAL

LADOS	LIMITES	ESPECIFICAÇÃO	NÚMEROS
Norte	Os municípios de Canóas e Gravataí, pelo rio Gravataí.....	Área territorial	470 Km ²
Sul	O rio Guaíba e o município de Viamão, pelo arroio Chica Barcelos	Latitude	30° 01' 53"
Este	O município de Viamão.....	Longitude { W. de Gr. { Em arco	51° 13' 19"
Oeste	O rio Guaíba.....	Altitude	5 a 25 mts.

NOTA: — Pôrto Alegre, capital do Rio Grande do Sul, está situada entre 30° latitude S. e 8° de longitude O., à margem do Rio Guaíba. O território da cidade propriamente dita fica de 5 a 25 metros acima do nível do mar, possuindo, entretanto, diversas elevações que lhe dão aspecto agradável. Os subúrbios possuem elevações de maiores altitudes, tais como o morro da Polícia, no arrabalde da Glória, com 275 metros, o do arrabalde Teresópolis, com 250 metros, e outros menores como os do Partenon, Menino Deus e Monte Serrat. Fora do perímetro da cidade existem os morros de Santana, com 314 metros, do Forte, com 225 metros, o da Companhia com 225 metros, Pelado, 275 metros, da Glória, 150 metros, da Cascata, 225 metros, Pedra Redonda, 225 metros, de Belém, 200 metros, Agudo, 200 metros, da Tapera, 250 metros, das Abertas, com 250 metros e muitos outros de menor altitude.

CLIMATOLOGIA

I — PRESSÃO BAROMÉTRICA, TEMPERATURA, UMIDADE, NEBULOSIDADE, CHUVA, EVAPORAÇÃO E INSOLAÇÃO OBSERVADAS EM PÔRTO ALEGRE NO PERÍODO DE 1910/1939

ANOS	Pressão barométrica reduzida a 0° C° MB.	TEMPERATURA C°			UMIDADE		Nebulosidade	Chuva	Evaporação	insolação
		Média	Máxima	Mínima	Absoluta M/M	Relativa	Média 0-10	Total M/M	Total M/M	Total Horas
1910.....	1013.8	19.4	37.5	0.0	12.2	68.4	4.5	1060.0	730.8	—
1911.....	1013.8	19.6	36.5	1.6	12.0	68.1	5.0	1506.5	993.6	1917.
1912.....	1015.5	19.8	36.2	1.0	12.6	71.8	5.3	1499.1	1010.5	2319.
1913.....	1015.5	19.5	38.0	1.4	13.1	77.0	5.5	981.6	1012.9	2368.
1914.....	1014.2	20.2	38.0	2.2	14.2	80.2	6.3	1751.9	958.7	2308.
1915.....	1014.5	19.2	39.2	0.8	13.2	77.8	5.8	1657.3	981.4	2261.
1916.....	1014.5	18.2	37.6	0.5	12.5	78.7	5.1	1309.9	740.5	2362.
1917.....	1015.7	18.1	39.6	1.5	11.6	73.7	4.6	649.8	770.8	2550.
1918.....	1014.2	18.8	38.4	4.0	12.9	76.5	5.2	1052.8	782.4	2256.
1919.....	1014.2	19.8	39.0	1.6	13.5	77.4	4.9	1504.2	812.4	2305.
1920.....	1014.2	19.0	36.1	1.1	13.3	79.4	5.1	1096.1	766.3	2331.
1921.....	1014.0	18.6	38.8	2.2	12.6	76.8	5.0	1224.7	728.4	2487.
1922.....	1012.2	19.2	39.3	2.6	12.7	76.6	5.4	1187.3	747.7	2169.
1923.....	1012.4	19.2	38.2	1.2	12.6	75.8	5.1	1214.4	752.9	2219.
1924.....	1014.7	17.9	38.9	0.1	11.6	75.8	4.8	790.1	791.1	2444.
1925.....	1013.8	19.2	39.3	2.0	13.4	79.6	5.7	1162.6	755.0	2236.
1926.....	1013.3	19.8	38.9	1.5	13.4	77.9	5.6	1259.6	745.0	2463.
1927.....	1014.2	19.2	37.4	2.3	13.1	77.8	5.4	1268.7	711.7	2481.
1928.....	1014.1	19.4	38.2	1.3	13.5	79.5	6.3	1610.9	676.8	2162.
1929.....	1013.4	19.1	40.4	0.3	12.7	76.4	5.7	1139.3	770.2	2423.
1930.....	1013.7	19.5	37.3	1.0	13.3	77.9	5.9	1552.1	660.5	2310.
1931.....	1014.6	18.9	37.6	0.9	12.6	76.4	5.8	1235.3	747.4	2219.
1932.....	1013.3	19.7	37.2	1.2	13.7	78.1	5.9	1346.2	666.8	2258.
1933.....	1014.4	19.1	38.0	2.1	12.6	75.5	5.3	1095.7	742.7	2381.
1934.....	1014.5	19.4	37.2	0.2	13.2	77.9	5.6	1270.9	677.2	2292.
1935.....	1013.1	19.3	38.0	1.5	12.8	76.5	5.1	1448.7	769.3	2464.
1936.....	1013.3	19.7	36.4	0.9	13.5	78.1	5.7	1472.6	734.6	2334.
1937.....	1013.7	18.9	38.0	2.4	12.7	77.5	5.5	1599.7	685.6	2205.
1938.....	1013.7	19.3	38.0	2.2	13.0	77.7	5.5	1387.8	682.8	2249.
1939.....	1013.8	19.6	38.1	4.0	13.2	76.9	5.5	1378.3	710.2	2107.

CLIMATOLOGIA

II — NÚMERO DE DIAS COM CHUVA, TROVOADA, NEVOEIRO E OUTROS FENÔMENOS OBSERVADOS EM PÔRTO ALEGRE NO PERÍODO DE 1910/1939

ANOS	NÚMERO DE DIAS DE :								VENTO	
	Chuva	Trovoada	Nevoeiro	Saraiva	Geadas	Temporal	Claros	Encobertos	Velocidade média m. p. s.	Direção predominante
1910.....	85	21	32	0	18	2	92	77	—	—
1911.....	105	16	21	0	10	6	87	113	—	—
1912.....	121	41	129	1	13	5	66	98	1.9	—
1913.....	117	38	62	0	4	2	64	105	2.3	E
1914.....	143	57	153	3	1	3	45	130	1.7	ESE
1915.....	133	64	143	2	9	4	64	127	1.6	ESE
1916.....	125	52	81	4	16	4	82	101	0.9	ESE
1917.....	96	26	68	1	14	2	111	82	0.9	ESE
1918.....	116	18	29	1	12	2	83	114	0.5	SE
1919.....	115	31	56	0	4	5	100	90	0.6	SE
1920.....	123	24	40	3	5	15	101	106	0.5	SE
1921.....	133	31	44	3	17	18	76	87	1.4	SE
1922.....	147	37	38	2	4	13	71	92	2.4	SE
1923.....	140	46	35	5	7	24	80	86	2.2	ESE
1924.....	94	18	52	1	9	5	88	70	2.0	ESE
1925.....	132	31	32	5	12	12	52	101	1.2	E
1926.....	110	37	35	4	5	7	58	98	1.7	E
1927.....	106	42	51	3	7	10	73	83	1.2	E
1928.....	143	51	41	6	4	6	42	113	1.9	E
1929.....	116	37	75	2	9	9	44	88	2.1	—
1930.....	132	48	69	1	6	11	53	111	1.5	ESE
1931.....	123	53	86	5	12	6	56	120	1.9	—
1932.....	132	49	94	2	6	3	48	116	1.7	E
1933.....	103	36	83	6	6	6	81	104	2.0	E
1934.....	119	35	98	1	2	7	67	107	1.8	SE
1935.....	114	44	74	5	6	0	78	80	1.3	E
1936.....	140	57	48	6	3	2	62	113	2.1	E
1937.....	129	43	82	0	1	1	66	120	2.2	E
1938.....	120	48	40	3	4	15	72	134	2.0	ESE
1939.....	125	33	33	1	1	21	86	115	1.9	ESE

CLIMATOLOGIA

III — PRESSÃO BAROMÉTRICA, TEMPERATURA, UMIDADE E OUTROS FENÓMENOS METEOROLÓGICOS, OBSERVADOS MENSALMENTE EM PÓRTO ALEGRE, EM 1939.

MESES	Pressão barométrica (reduzida a 0° m b)	TEMPERATURA			UMIDADE		Nebul.	Chuva	Evapor.	Insolaç.
		Média	Máxima	Mínima	Absoluta	Relativa	Média	Total	Total	Total
Janeiro	1008.6	25.5	38.1	13.1	16.9	70.8	4.7	56.9	99.4	276.3
Fevereiro	1011.3	24.6	34.4	16.7	16.9	74.0	5.2	90.7	86.9	210.4
Março	1011.9	23.1	32.8	14.0	16.5	78.8	6.1	190.0	72.3	151.1
Abril	1015.9	18.6	30.2	4.4	12.3	76.8	4.9	87.7	42.3	181.9
Maió	1014.4	17.4	28.3	7.3	12.3	83.0	5.7	116.2	41.0	136.1
Junho	1015.4	15.4	29.2	6.1	10.9	82.9	5.9	134.0	17.7	118.5
Julho	1020.3	13.8	28.0	4.0	9.4	79.9	4.2	17.7	38.5	178.8
Agosto	1015.4	17.0	31.7	5.0	11.3	77.1	5.5	180.0	49.1	158.5
Setembro	1016.2	17.2	28.4	9.3	11.5	78.8	6.1	84.8	48.5	136.1
Outubro	1013.3	21.4	35.0	11.0	14.0	73.6	5.5	46.4	70.1	179.2
Novembro	1010.9	20.2	29.4	10.6	12.8	72.7	6.1	207.2	73.4	207.4
Dezembro	1012.0	20.9	25.4	16.7	13.5	73.9	6.2	166.5	71.0	173.1
ANO	1013.8	19.6	38.1	4.0	13.2	76.9	5.5	1378.3	710.2	2107.4

IV — CHUVA, SARAIVA E OUTROS FENÓMENOS METEOROLÓGICOS.

MESES	NÚMERO DE DIAS DE:								Velocidade média m. p. s.
	Chuva	Saraiva	Geadá	Nevoeiro	Trovoada	Claros	Encoberto.	Ventania	
Janeiro	12	0	0	0	3	8	6	4	3.0
Fevereiro	11	0	0	0	4	5	9	1	3.0
Março	14	0	0	2	1	4	11	3	1.7
Abril	10	0	0	1	2	11	9	0	1.8
Maió	10	0	0	8	3	8	8	0	1.8
Junho	10	1	0	8	1	10	18	1	1.1
Julho	5	0	1	11	0	11	5	0	1.3
Agosto	13	0	0	1	3	11	11	0	0.9
Setembro	9	0	0	1	2	4	10	0	1.4
Outubro	9	0	0	1	4	6	9	3	2.3
Novembro	12	0	0	0	6	3	10	5	1.9
Dezembro	10	0	0	0	4	5	9	4	2.3
ANO	125	1	1	33	33	86	115	21	1.9

CLIMATOLOGIA

V — MÉDIA DIÁRIA DA PRESSÃO BAROMÉTRICA EM 1939.

(REDUZIDA A 0.º) MB

DIAS	M E S E S											
	Janeiro	Fevereiro	Março	Abril	Maior	Junho	Julho	Agosto	Setembro	Outubro	Novembro	Dezembro
1	09.1	04.3	12.4	13.7	18.4	13.3	20.2	15.5	19.9	14.4	09.8	07.9
2	06.4	10.2	10.1	13.6	21.2	19.1	22.1	13.1	21.7	15.1	09.3	08.3
3	08.4	13.4	08.4	13.6	20.3	19.4	23.2	15.9	19.8	15.8	05.4	06.7
4	10.0	07.4	12.7	14.7	18.0	15.7	29.2	12.4	18.0	15.5	09.6	05.6
5	04.2	08.6	08.8	16.6	17.7	15.4	27.3	12.8	18.1	17.2	11.1	19.3
6	08.3	08.8	08.4	21.0	16.3	20.7	25.3	10.9	14.6	18.7	08.3	19.7
7	11.1	13.8	09.7	18.1	11.0	19.8	22.6	14.5	13.8	15.4	04.2	18.3
8	08.7	15.9	10.4	13.0	03.1	16.6	21.1	13.0	19.9	11.1	07.9	18.7
9	10.4	12.6	09.1	10.6	07.1	11.4	19.0	08.3	17.1	06.1	10.0	11.9
10	08.6	10.0	08.6	11.7	07.7	11.8	19.7	13.7	12.3	12.4	14.2	08.4
11	05.6	08.4	10.7	19.3	07.1	23.9	18.7	13.8	10.9	12.8	12.0	08.4
12	14.0	15.1	11.0	20.2	12.7	24.6	18.0	20.4	17.6	14.6	11.9	07.9
13	15.7	16.8	18.0	13.6	04.7	21.0	22.6	16.6	21.1	17.3	22.6	15.9
14	14.0	12.2	15.8	12.2	11.9	16.8	24.0	15.9	17.0	14.4	23.7	15.4
15	11.0	09.6	11.7	05.1	18.1	19.9	22.6	15.9	19.0	12.8	19.0	16.3
16	10.5	06.6	11.8	14.1	12.2	25.2	21.2	14.7	19.9	13.1	15.9	13.8
17	09.3	07.8	06.9	19.7	08.6	20.3	22.3	14.6	14.1	15.8	12.4	09.6
18	07.3	05.8	08.7	21.2	14.0	15.1	18.7	09.1	06.1	14.9	07.1	11.5
19	05.6	12.3	09.6	21.9	17.9	13.1	15.9	09.6	13.4	10.0	05.4	09.3
20	04.8	20.0	05.4	22.4	16.6	12.4	13.1	18.1	16.2	06.4	04.8	09.1
21	04.0	17.7	12.4	20.8	17.0	13.0	13.7	23.8	15.5	09.8	06.1	11.1
22	01.6	14.4	19.1	18.3	19.3	13.0	15.9	24.2	18.4	16.7	06.6	07.3
23	01.6	10.6	20.3	17.6	15.7	09.7	18.4	21.1	20.0	19.3	10.0	09.0
24	09.6	07.8	15.8	17.1	13.4	08.2	17.9	19.1	21.3	15.7	10.9	14.6
25	14.1	08.2	14.7	10.0	17.2	13.7	21.5	17.6	17.1	11.5	04.0	16.8
26	08.3	08.3	12.0	11.8	19.5	11.8	25.0	14.5	11.9	08.4	06.7	13.3
27	07.3	11.0	07.0	16.3	17.5	10.6	18.3	13.6	10.5	10.4	12.8	07.9
28	11.0	14.1	08.6	18.3	14.6	03.3	11.7	15.8	09.7	13.3	18.3	11.0
29	11.0	—	16.3	16.0	14.2	04.3	12.8	15.0	14.2	12.4	15.7	14.5
30	08.3	—	18.9	16.2	16.0	04.0	17.7	17.0	15.1	10.6	09.5	15.7
31	05.6	—	16.8	—	15.0	—	18.7	17.9	—	07.5	—	13.0
Média	08.6	11.3	11.9	15.9	14.4	15.4	20.3	15.4	16.2	13.3	10.9	12.0
Máxima ...	16.7	21.7	20.6	23.7	23.1	27.8	31.4	25.5	23.0	21.1	26.1	22.6
Mínima	99.4	03.4	03.0	01.6	99.1	99.9	10.0	05.3	03.7	03.9	99.4	02.6
Máxima absoluta								1031.4				
Mínima absoluta								999.1				
Média anual								1013.8				

CLIMATOLOGIA

VI — VALORES DIÁRIOS DA TEMPERATURA, OBSERVADOS EM
PÔRTO ALEGRE NOS MESES DE JANEIRO A ABRIL, (1939)

DIAS	JANEIRO			FEVEREIRO			MARÇO			ABRIL		
	Média	Máxima	Mínima	Média	Máxima	Mínima	Média	Máxima	Mínima	Média	Máxima	Mínima
1	28.7	37.6	19.8	25.2	31.9	21.8	25.0	31.6	18.9	23.3	27.2	18.7
2	27.6	37.2	20.7	24.8	28.4	21.9	25.8	32.8	21.6	23.1	29.0	17.5
3	26.1	30.9	21.8	24.7	29.5	20.2	26.7	32.5	22.4	21.1	25.1	18.2
4	23.6	26.2	21.6	27.0	33.0	21.4	23.5	26.9	20.6	18.1	19.9	16.2
5	24.8	31.1	21.6	28.6	34.5	22.8	21.6	22.8	20.3	18.6	23.8	14.7
6	23.9	28.6	20.6	24.6	28.3	21.7	24.5	30.5	19.6	17.2	21.5	13.2
7	25.2	32.0	19.9	22.2	26.0	18.2	25.8	31.9	20.2	18.1	25.8	11.2
8	26.2	33.4	22.5	22.3	27.1	18.0	26.6	32.2	20.0	21.9	29.1	14.7
9	26.8	32.6	20.9	23.5	29.4	17.9	25.9	32.4	22.6	19.8	23.5	17.3
10	28.0	33.9	23.5	25.4	32.4	18.7	23.5	26.0	21.8	19.5	20.8	18.5
11	26.9	29.7	22.3	26.5	34.2	18.6	24.5	28.8	21.4	18.5	20.6	17.1
12	22.1	26.7	18.2	23.7	27.0	21.1	25.8	32.2	20.6	19.2	21.2	17.1
13	23.3	30.0	16.5	23.2	26.1	20.9	20.7	23.4	19.8	23.6	30.2	18.3
14	25.6	33.5	20.1	26.6	33.1	21.9	22.8	27.5	18.8	20.9	21.9	20.0
15	25.5	31.1	23.2	26.7	33.5	23.7	24.5	30.2	21.8	22.0	23.1	19.0
16	25.6	29.2	23.3	26.8	31.4	22.6	23.3	25.4	21.6	18.9	24.6	14.2
17	26.8	32.9	22.4	25.5	28.7	22.5	22.9	29.0	20.6	16.9	22.8	12.1
18	27.5	33.9	22.0	25.5	31.6	22.4	21.9	26.2	19.0	16.0	21.4	10.7
19	28.2	34.8	23.0	22.5	26.6	19.1	21.5	27.9	16.5	16.1	21.3	11.1
20	25.6	29.2	23.0	21.2	25.1	16.7	21.3	23.5	20.8	17.1	23.1	11.8
21	25.5	31.0	21.2	22.5	25.2	20.0	22.4	25.8	19.2	17.7	24.2	11.5
22	25.4	31.5	20.8	23.5	28.5	18.2	21.2	25.6	16.7	18.7	25.0	12.0
23	25.7	31.2	21.6	24.8	30.7	19.7	21.1	25.4	18.3	20.1	25.9	15.2
24	22.9	28.6	17.7	24.9	31.5	22.0	23.2	28.9	18.4	20.3	24.6	17.0
25	20.3	25.6	15.9	26.9	32.7	21.5	22.0	26.6	17.5	21.6	27.2	19.0
26	21.8	29.7	13.1	24.8	31.2	20.2	23.2	28.6	18.0	17.4	21.9	12.3
27	23.4	32.0	18.5	23.8	27.2	20.7	23.9	29.5	19.1	12.3	16.4	8.0
28	24.5	32.6	17.9	23.3	28.9	18.5	21.6	25.4	19.9	12.1	18.2	7.3
29	27.4	36.4	21.2	—	—	—	19.9	22.7	17.3	12.6	22.2	4.4
30	29.4	38.1	21.5	—	—	—	18.6	24.0	14.0	15.5	23.0	7.9
31	27.0	34.8	21.8	—	—	—	19.7	23.3	16.8	—	—	—
Média	25.5	31.9	20.6	24.6	29.8	20.4	23.1	27.8	19.5	18.6	23.7	14.2
Absoluta	—	38.1	13.1	—	34.5	16.7	—	32.8	14.0	—	30.2	4.4

CLIMATOLOGIA

VI — VALORES DIÁRIOS DA TEMPERATURA, OBSERVADOS EM
PÓRTO ALEGRE NOS MÊSES DE MAIO A AGOSTO. (1939)

(Continuação)

DIAS	MAIO			JUNHO			JULHO			AGÓSTO		
	Média	Máxima	Mínima	Média	Máxima	Mínima	Média	Máxima	Mínima	Média	Máxima	Mínima
1	14.2	20.0	9.9	20.5	25.9	14.9	11.5	17.7	6.1	13.1	21.0	5.0
2	13.8	19.4	10.1	15.0	19.9	11.0	13.9	20.9	7.4	15.5	22.5	9.8
3	15.4	22.3	8.5	14.1	20.0	8.9	12.1	15.7	9.8	13.5	21.8	5.8
4	14.4	19.3	10.5	14.3	18.2	11.1	12.3	19.6	6.2	15.7	25.2	8.2
5	13.5	19.3	9.8	13.7	19.0	9.2	13.4	19.4	6.5	20.3	29.6	13.0
6	14.7	20.1	9.4	12.1	16.8	8.2	13.7	20.4	7.2	22.0	31.7	13.8
7	17.2	28.3	10.8	10.7	18.4	6.1	14.7	21.4	7.8	18.7	25.6	14.9
8	18.3	20.5	17.0	12.5	19.2	6.5	14.6	21.8	8.6	21.0	30.3	15.1
9	17.6	21.3	14.5	14.3	17.0	10.7	14.3	18.0	11.9	23.0	30.9	16.9
10	17.9	24.7	11.4	13.6	15.2	10.1	13.3	20.4	10.4	16.1	18.7	14.4
11	17.8	20.4	15.6	12.6	16.2	9.8	12.8	20.1	7.6	17.2	23.3	11.8
12	17.7	22.1	14.0	12.4	17.1	8.8	13.8	21.4	7.8	15.5	18.5	10.9
13	20.8	25.1	17.5	12.4	19.8	6.4	13.7	17.6	8.9	14.4	22.0	8.7
14	17.9	20.6	12.3	13.8	20.5	6.7	14.7	20.5	9.1	18.3	30.6	8.6
15	14.4	20.3	7.3	15.1	20.4	11.3	17.1	23.7	11.2	20.5	28.6	11.2
16	18.6	24.8	13.0	12.6	18.2	8.6	17.5	26.3	10.6	21.8	28.2	14.8
17	18.9	21.0	17.3	14.8	23.0	7.1	17.6	24.6	10.8	19.4	22.6	17.6
18	16.5	18.2	14.3	17.0	25.8	10.7	19.0	26.9	12.0	22.0	30.2	14.8
19	17.9	23.0	13.7	18.4	26.3	11.6	19.4	28.0	12.0	19.1	23.0	14.8
20	20.2	27.1	14.0	17.4	20.1	15.4	20.2	25.7	15.6	12.6	14.8	10.4
21	19.4	22.6	16.6	17.0	19.5	14.7	15.6	18.3	11.2	10.4	11.6	8.8
22	17.9	19.7	17.3	17.2	20.7	14.7	9.5	11.2	7.8	12.2	15.0	9.8
23	19.2	24.2	16.8	20.6	29.2	15.1	9.4	13.0	7.2	14.6	20.2	9.7
24	21.4	27.0	17.5	20.6	27.0	14.0	8.1	12.2	4.0	16.3	24.2	8.9
25	16.3	20.7	13.0	18.5	21.1	16.4	10.3	14.2	7.6	17.4	25.5	10.2
26	15.6	20.3	12.4	16.9	18.7	15.4	9.6	14.6	4.8	18.3	26.8	10.0
27	16.5	22.6	10.8	17.5	20.6	14.6	15.0	21.0	9.5	18.7	24.3	14.6
28	17.6	23.1	12.8	17.8	20.2	16.3	13.9	16.8	11.0	18.2	20.6	16.6
29	18.5	22.2	15.3	15.7	17.4	13.4	11.7	13.4	10.4	18.4	19.9	17.0
30	19.7	24.6	16.6	13.2	16.6	10.3	11.7	15.7	8.1	16.4	18.5	15.3
31	19.1	26.0	14.2	—	—	—	12.2	18.6	7.6	15.0	15.8	13.9
Média	17.4	22.3	13.3	15.4	20.3	11.3	13.8	19.5	9.0	17.3	23.4	12.1
Absoluta	—	28.3	7.3	—	29.2	6.1	—	28.0	4.0	—	31.7	5.0

CLIMATOLOGIA

VI — VALORES DIÁRIOS DA TEMPERATURA, OBSERVADOS EM PORTO ALEGRE NOS MÊSES DE SETEMBRO A DEZEMBRO. (1939)

(Conclusão)

DIAS	SETEMBRO			OUTUBRO			NOVEMBRO			DEZEMBRO		
	Média	Máxima	Mínima	Média	Máxima	Mínima	Média	Máxima	Mínima	Média	Máxima	Mínima
1	14.3	17.4	12.5	16.6	18.5	15.2	23.3	28.8	20.4	20.8	24.2	17.2
2	14.2	18.2	11.0	16.5	20.4	13.6	22.3	25.7	20.0	22.2	28.5	15.4
3	14.5	17.8	10.3	16.0	21.7	11.0	22.0	24.0	18.1	21.8	24.9	19.6
4	14.9	18.0	13.2	15.6	18.7	13.0	20.5	26.9	15.5	19.4	22.7	16.7
5	15.6	20.5	10.2	16.9	19.9	14.2	20.3	25.4	16.5	16.2	20.4	13.7
6	17.1	25.3	9.3	17.2	22.4	11.5	21.2	27.7	15.6	17.6	21.8	12.6
7	17.1	25.0	11.3	19.7	27.6	11.8	20.2	22.9	18.2	19.4	23.7	14.5
8	15.7	17.8	14.1	21.4	30.5	12.9	21.0	23.7	18.7	18.3	25.0	10.7
9	18.6	25.4	13.6	27.4	35.0	16.8	21.0	24.6	17.9	22.2	27.8	15.0
10	18.4	23.1	14.0	21.4	28.2	19.6	19.0	26.3	14.6	23.3	28.3	19.6
11	19.5	25.4	17.0	20.2	21.5	18.7	18.3	25.8	10.6	21.4	23.6	20.2
12	16.3	19.8	14.5	18.9	22.1	14.4	17.3	22.9	14.2	19.7	23.1	17.1
13	14.6	19.7	9.5	17.0	21.0	12.3	14.8	18.8	10.8	19.2	22.7	15.1
14	17.6	25.1	9.7	21.1	28.1	15.0	16.9	22.4	11.6	20.6	25.5	15.2
15	17.7	19.8	16.1	22.7	30.6	17.6	20.4	24.5	15.7	21.6	27.5	17.5
16	17.0	19.9	15.4	25.5	33.6	18.8	19.7	22.7	17.9	22.9	29.1	17.5
17	17.2	20.8	15.1	24.2	29.0	20.1	19.4	20.2	18.7	22.7	28.2	19.7
18	16.5	18.6	15.0	23.3	30.1	19.9	22.7	29.3	19.2	22.2	25.7	20.4
19	17.0	19.6	15.4	24.0	30.5	18.9	23.8	29.4	17.3	21.3	22.5	20.0
20	17.1	20.9	14.6	24.9	32.2	18.5	21.4	24.1	19.3	20.5	23.1	19.2
21	17.7	22.7	13.9	23.0	25.8	21.7	20.4	26.2	15.4	21.3	24.8	18.5
22	17.8	21.4	14.1	21.3	23.1	19.3	21.2	27.9	14.6	22.1	27.2	18.4
23	16.9	20.1	12.9	21.6	25.8	18.4	18.9	22.9	15.0	23.8	31.3	18.9
24	17.3	20.6	14.1	22.2	28.5	16.7	18.3	23.4	12.9	21.7	24.6	18.0
25	19.8	24.8	15.8	23.4	30.5	16.8	18.8	20.8	16.8	20.6	25.2	14.1
26	22.2	28.4	16.8	25.2	31.6	18.9	20.5	24.1	18.5	18.9	20.4	16.8
27	20.4	23.7	17.0	23.2	27.7	21.1	20.5	27.6	13.8	20.6	27.4	14.9
28	17.9	21.7	15.4	23.4	25.2	20.6	17.6	22.8	13.1	18.6	20.2	15.9
29	16.9	21.7	12.6	23.4	30.3	13.6	20.9	28.2	14.1	20.1	27.3	12.7
30	17.4	21.3	13.4	23.5	27.3	18.9	22.1	25.7	17.9	21.5	30.4	13.3
31				25.3	33.8	19.7				25.0	31.6	18.2
Média	17.2	21.5	13.6	21.4	26.8	16.9	20.2	24.9	16.2	20.9	25.4	16.7
Absoluta	—	28.4	9.3	—	35.0	11.0	—	29.4	10.6	—	31.6	10.7

Média diária mais alta 29.4

Máxima absoluta 33.1

Média diária mais baixa 8.1

Mínima absoluta 4.0

CLIMATOLOGIA

VII — QUANTIDADE MÉDIA DA NEBULOSIDADE EM 1939

(0—10)

DIAS	M E S E S											
	Janeiro	Fevereiro	Março	Abril	Maió	Junho	Julho	Agosto	Setembro	Outubro	Novembro	Dezembro
1	1.3	10.0	4.0	3.7	2.3	7.3	0.0	5.7	6.3	10.0	8.7	6.3
2	5.3	3.7	5.7	3.0	5.7	7.7	1.0	1.7	4.7	2.7	9.3	9.0
3	8.3	2.7	9.7	9.3	2.0	2.3	4.7	0.7	5.3	4.7	3.7	6.7
4	10.0	0.7	9.3	10.0	6.3	7.3	7.0	5.0	6.3	9.3	2.7	7.7
5	8.7	3.0	9.7	3.3	3.7	8.3	0.0	1.7	2.3	9.0	6.7	5.7
6	8.0	10.0	1.0	0.7	3.3	2.3	0.3	4.7	1.3	0.3	7.0	3.0
7	0.7	3.0	1.0	2.0	8.0	4.0	0.0	1.7	3.7	1.7	10.0	4.7
8	6.3	2.7	3.0	1.3	6.0	5.0	5.0	4.0	8.7	4.0	9.0	1.3
9	3.3	0.7	10.0	10.0	4.7	8.3	5.3	0.0	0.7	5.0	5.7	4.3
10	6.0	1.0	7.7	10.0	3.7	6.7	3.3	6.3	10.0	10.0	5.3	6.0
11	10.0	2.3	5.7	10.0	10.0	1.7	5.3	9.7	8.7	10.0	0.0	10.0
12	3.7	8.3	4.7	10.0	9.0	3.7	1.0	1.0	2.7	6.0	6.7	6.7
13	2.3	7.0	10.0	7.0	10.0	1.7	8.7	0.0	1.0	2.7	4.3	5.7
14	2.0	3.7	2.0	9.0	6.0	6.3	0.3	0.0	6.7	1.3	4.0	2.7
15	9.0	6.7	5.3	9.7	0.3	6.7	3.7	5.3	9.7	3.3	7.3	2.0
16	6.0	8.3	9.7	5.0	9.0	5.3	0.0	5.0	9.3	7.3	10.0	8.0
17	4.7	9.0	10.0	1.3	10.0	0.7	1.0	10.0	9.0	5.0	10.0	9.3
18	1.7	8.0	5.0	3.0	6.7	0.0	3.0	1.0	10.0	6.0	8.7	9.3
19	6.3	8.7	7.0	5.7	1.3	3.3	1.0	10.0	9.0	1.0	6.3	10.0
20	6.7	5.3	10.0	0.3	1.7	10.3	6.7	10.0	4.3	6.3	9.3	10.0
21	3.7	7.0	3.3	1.3	9.7	6.7	10.0	10.0	5.0	10.0	0.3	6.3
22	3.7	2.3	2.0	1.0	10.0	9.0	9.0	8.0	6.0	7.7	6.7	7.3
23	5.7	1.3	5.7	5.3	6.7	8.3	4.7	6.7	8.7	1.0	3.0	7.3
24	3.0	8.0	3.7	7.0	5.0	3.7	7.3	0.3	3.3	0.0	3.7	7.0
25	3.7	4.7	2.7	9.0	8.3	7.7	2.3	1.3	5.3	3.3	10.0	6.3
26	2.7	8.0	6.3	10.0	2.7	10.0	5.7	4.7	7.3	4.7	5.7	8.0
27	4.7	7.3	8.7	0.0	1.7	10.0	7.0	9.7	0.0	8.7	3.7	4.3
28	0.0	2.0	9.7	0.0	9.3	10.0	8.3	10.0	5.0	8.3	2.0	8.7
29	1.3	—	6.7	0.0	7.3	10.0	9.7	10.0	7.3	6.3	2.7	0.3
30	1.0	—	4.3	0.0	5.3	4.0	3.3	10.0	4.3	6.7	9.3	0.0
31	3.7	—	7.0	—	3.3	—	1.3	9.7	—	9.3	—	0.3
Média	4.7	5.2	6.1	4.9	5.7	5.9	4.2	5.5	6.1	5.5	6.1	6.2

Média anual..... 5.5

CLIMATOLOGIA

VIII — INTENSIDADE MÉDIA, RAZÃO HORÁRIA E MAIOR ALTURA DAS CHUVAS EM 1939

(M/M)

1939	M E S E S											
	Janeiro	Fevereiro	Março	Abril	Maió	Junho	Julho	Agosto	Setembro	Outubro	Novembre	Dezembro
INTENSIDADE MÉDIA DIÁRIA												
Contendo todos os dias do mês....	1.8	3.2	6.1	2.9	3.7	4.5	0.6	5.8	2.8	1.5	6.9	5.4
Contendo só os dias de chuva apreciável	4.7	8.2	13.6	8.8	11.6	13.4	3.5	13.8	9.4	5.2	17.3	16.7
RAZÃO HORÁRIA DA INTENSIDADE												
1	—	1.3	—	—	—	—	—	—	1.0	1.5	10.6	—
2	1.6	—	—	—	—	—	—	—	—	—	4.5	1.0
3	0.6	—	1.0	2.1	—	—	—	—	—	—	—	—
4	—	—	0.9	1.0	—	—	—	0.3	0.3	—	—	4.2
5	1.3	—	3.9	—	—	—	—	—	—	—	—	—
6	1.9	4.5	—	—	—	—	—	—	—	—	18.8	—
7	—	0.9	—	—	2.6	—	—	—	—	—	6.7	—
8	0.7	—	—	—	1.0	—	—	—	—	—	0.9	—
9	—	—	3.6	5.8	0.9	5.4	—	—	—	0.4	—	—
10	—	—	3.5	0.9	—	2.3	—	0.3	0.8	3.2	4.6	—
11	0.9	—	1.5	1.4	4.4	2.9	—	2.7	—	0.6	—	4.1
12	—	—	—	—	—	—	—	—	—	0.3	—	0.9
13	—	—	0.3	—	13.4	—	—	—	—	—	—	—
14	—	—	—	12.9	3.1	—	—	—	—	—	—	—
15	2.7	1.6	—	0.8	—	2.7	—	—	0.3	—	0.7	—
16	0.5	2.5	—	—	—	—	—	—	—	—	1.2	—
17	—	0.3	5.7	—	0.3	—	—	0.2	1.0	—	1.9	0.5
18	—	2.0	—	—	1.0	—	—	—	2.5	—	19.0	—
19	—	1.0	—	1.3	—	—	—	3.4	1.5	—	—	7.4
20	2.2	—	1.9	—	—	5.1	—	2.7	—	—	0.6	0.5
21	—	—	1.0	—	5.3	—	0.9	1.8	—	0.6	4.4	—
22	—	—	—	—	0.3	—	1.0	0.2	—	—	—	8.2
23	1.0	—	—	—	—	—	—	—	—	—	—	—
24	—	4.7	—	—	—	—	—	—	—	—	—	—
25	1.6	9.6	—	2.1	—	3.4	—	—	—	—	—	—
26	—	6.0	—	1.5	—	2.6	—	—	3.0	3.0	—	1.3
27	—	—	19.5	—	—	0.4	2.5	0.6	1.8	—	—	—
28	—	—	2.9	—	—	1.0	1.9	0.6	—	—	—	1.9
29	—	—	0.6	—	—	3.0	0.5	1.2	—	—	—	—
30	—	—	—	—	—	—	—	1.0	—	1.7	—	—
31	11.8	—	1.6	—	—	—	—	0.5	—	3.0	—	—
Média	2.2	3.1	3.4	3.0	3.2	2.9	1.4	1.2	1.4	1.6	6.2	3.0
INTENSIDADE MÁXIMA												
Valor	23.4	6.7	18.7	20.1	17.3	12.6	2.0	3.2	1.8	3.7	18.1	20.9
Duração em minutos	20	10	20	40	20	20	15	5	10	10	20	30
MAIOR ALTURA EM 24 HORAS												
Valor	37.6	24.8	55.3	23.7	49.0	33.5	6.2	65.6	49.6	18.1	64.4	104.1
Duração em horas	3.2	5.5	2.8	1.8	3.7	12.8	3.3	24.0	19.5	5.6	3.4	14.8

CLIMATOLOGIA

IX — EVAPORAÇÃO EM 1939

(M/M)

DIAS	M E S E S											
	Janeiro	Fevereiro	Março	Abril	Maior	Junho	Julho	Agosto	Setembro	Outubro	Novembro	Dezembro
1	3.9	3.5	2.9	1.7	3.1	0.7	0.2	2.3	1.4	1.3	2.0	1.7
2	3.7	4.9	3.4	1.5	3.0	1.0	0.9	1.2	1.1	1.2	1.8	3.0
3	4.0	3.4	2.5	2.2	1.5	1.4	2.1	2.0	2.2	1.8	1.8	2.2
4	3.4	2.9	3.4	1.8	2.7	0.4	1.0	1.7	2.7	2.6	2.5	1.1
5	1.7	3.9	1.6	1.5	1.0	0.6	1.3	1.3	1.5	2.0	2.9	1.3
6	2.0	4.4	0.8	2.5	0.8	0.6	1.7	2.0	1.5	2.4	3.6	2.5
7	2.4	1.6	2.0	2.3	1.0	0.5	1.2	2.9	2.0	3.1	2.4	1.6
8	2.5	3.7	2.9	2.3	1.7	0.3	1.4	1.1	2.0	3.4	1.0	2.5
9	1.2	4.3	3.3	2.6	0.6	0.5	1.0	1.5	1.6	2.5	1.6	3.7
10	1.3	3.8	2.0	1.0	1.3	0.7	0.8	3.4	1.6	3.0	1.6	2.7
11	3.0	3.6	0.8	0.8	1.4	0.2	0.2	1.1	0.8	1.0	2.3	2.4
12	3.2	3.0	1.7	1.7	1.2	0.6	0.9	1.3	1.6	1.0	2.6	1.8
13	3.8	3.8	3.1	2.8	1.9	0.6	0.9	1.8	1.9	2.0	3.7	2.4
14	3.5	2.4	2.8	2.6	0.6	0.5	0.8	1.4	2.3	2.3	2.9	2.7
15	2.2	3.8	3.4	1.1	1.9	0.5	1.6	2.6	2.0	2.0	2.7	3.9
16	2.5	2.5	2.0	0.1	2.4	0.4	1.7	2.8	1.4	2.2	2.0	4.1
17	1.0	3.1	2.0	0.2	1.2	0.3	1.9	2.6	2.3	2.8	1.8	2.9
18	3.8	2.0	3.4	0.5	0.8	0.7	1.5	1.0	0.6	1.8	1.1	1.8
19	3.6	1.9	2.4	1.0	0.5	0.8	2.0	2.9	0.7	2.5	1.8	2.3
20	4.0	1.5	2.2	0.8	1.5	0.6	2.5	0.5	1.0	2.4	1.7	0.6
21	1.3	2.9	0.5	1.2	1.5	0.4	2.0	0.6	1.2	2.5	1.5	1.0
22	2.5	2.0	2.5	0.7	0.5	0.4	0.8	0.5	1.4	1.7	3.1	1.8
23	3.6	3.6	3.0	0.6	1.0	0.2	1.1	0.8	1.1	2.4	3.5	0.9
24	4.9	3.5	2.5	1.9	0.8	1.0	1.2	1.1	1.2	3.9	3.7	1.2
25	6.6	2.0	1.9	1.0	1.9	1.0	0.8	1.6	2.6	3.0	3.2	3.4
26	4.6	3.0	2.7	1.0	0.9	1.3	1.2	1.7	2.5	3.0	0.6	3.3
27	3.9	2.0	2.6	0.7	1.0	0.2	1.1	2.4	2.2	2.8	2.1	0.9
28	5.0	3.9	2.1	1.3	1.0	0.4	1.9	1.1	1.0	1.8	4.0	2.2
29	4.2	—	1.4	1.0	1.0	0.3	0.8	0.3	1.7	1.6	2.4	1.7
30	3.1	—	2.3	1.9	0.2	0.6	1.0	0.6	1.4	2.5	3.5	2.7
31	3.0	—	2.2	—	1.1	—	1.0	1.0	—	1.6	—	4.7
Soma	99.4	86.9	72.3	42.3	41.0	17.7	38.5	49.1	48.5	70.1	73.4	71.0

Média anual..... 710.2

CLIMATOLOGIA

X — MÉDIA DIÁRIA DA UMIDADE RELATIVA OBSERVADA EM PÔRTO ALEGRE
EM 1939

DIAS	M E S E S											
	Janeiro	Fevereiro	Março	Abril	Maior	Junho	Julho	Agosto	Setembro	Outubro	Novembro	Dezembro
1	60.5	82.8	73.4	79.7	70.3	78.2	85.0	78.8	83.8	87.3	81.7	68.0
2	64.5	75.8	74.2	78.3	76.8	78.0	80.9	69.7	75.9	75.8	81.6	65.0
3	70.1	72.7	72.2	84.4	70.9	81.7	80.5	71.7	75.2	71.6	71.4	84.0
4	81.4	70.3	81.7	81.4	81.4	86.8	80.0	72.5	79.7	68.8	69.3	86.0
5	81.7	66.0	90.4	73.0	87.8	84.0	77.3	76.0	74.7	68.8	73.4	66.0
6	77.0	85.8	79.3	68.8	88.5	76.1	76.0	75.7	71.0	63.5	66.0	75.0
7	73.5	75.9	74.3	72.2	82.0	83.3	76.8	81.9	74.5	67.1	87.1	71.0
8	75.3	65.9	75.0	66.9	88.7	84.3	81.4	81.5	77.6	58.8	83.1	69.0
9	76.5	68.8	78.3	89.2	83.8	86.6	88.8	63.0	77.0	53.4	77.3	60.0
10	76.5	66.0	88.8	92.3	78.4	84.0	90.0	78.8	88.1	85.7	78.2	75.0
11	79.7	69.0	81.9	83.4	86.5	79.2	85.2	85.6	83.4	88.3	62.1	79.0
12	57.3	76.8	78.5	78.5	75.3	80.6	83.5	84.8	73.0	71.8	62.7	76.0
13	66.6	73.5	78.9	75.8	85.3	77.5	85.0	74.3	67.7	69.9	54.6	66.0
14	75.8	72.9	74.4	90.0	78.4	77.8	80.6	70.3	70.6	72.8	70.3	65.0
15	85.2	73.0	81.0	84.5	75.8	83.5	75.7	66.0	84.0	80.4	67.5	66.0
16	85.7	78.0	80.7	77.9	85.1	87.6	78.8	64.4	75.1	72.4	85.9	65.0
17	75.9	81.0	80.9	75.5	87.3	80.1	79.6	79.0	79.1	79.5	85.4	77.0
18	68.0	78.4	76.6	77.4	90.5	77.8	73.5	70.1	91.3	78.4	79.3	77.0
19	61.8	78.9	79.6	77.0	80.3	80.5	73.2	83.1	83.9	70.9	71.3	89.0
20	81.3	65.0	90.3	71.1	80.8	90.1	70.9	88.0	78.0	74.3	86.9	86.0
21	77.3	80.0	78.5	73.5	93.3	89.0	88.0	89.9	85.1	82.9	62.1	82.0
22	72.5	73.8	76.3	75.0	35.1	90.9	75.5	83.7	85.5	80.7	70.2	85.0
23	74.8	73.3	73.7	81.2	86.5	78.0	74.7	80.7	82.2	68.7	53.0	76.0
24	57.7	78.8	72.3	81.4	83.8	72.9	82.0	74.6	76.4	65.7	63.7	71.0
25	58.2	68.8	76.5	76.4	84.3	86.5	74.8	74.0	75.2	65.0	85.3	67.0
26	61.5	75.6	73.4	80.5	81.5	93.5	81.7	74.0	75.3	69.5	79.6	83.0
27	62.5	74.3	75.9	61.0	82.7	89.9	72.1	82.4	82.9	80.9	66.5	77.0
28	66.3	69.5	89.0	59.5	81.8	89.7	86.7	88.5	80.0	81.2	66.0	77.0
29	58.8	—	75.6	67.4	88.6	80.9	84.7	92.3	81.2	69.0	66.8	66.0
30	53.6	—	78.3	70.1	88.9	78.4	75.2	89.9	77.3	75.8	72.0	61.0
31	70.6	—	81.9	—	84.8	—	77.7	81.5	—	76.9	—	67.0
Média	70.8	74.0	78.8	76.8	83.0	82.9	79.9	77.1	78.8	73.6	72.7	73.0

CLIMATOLOGIA

XI — HORAS DE INSOLAÇÃO OBSERVADAS NO MUNICÍPIO DE PÔRTO ALEGRE,
EM 1939

DIAS	M E S E S											
	Janeiro	Fevereiro	Março	Abril	Maió	Junho	Julho	Agosto	Setembro	Outubro	Novembro	Dezembro
1	12.0	0.0	8.9	7.9	8.8	6.0	7.3	6.0	2.9	0.0	3.5	1.1
2	10.3	11.4	5.5	9.3	5.2	0.0	7.1	7.2	7.1	8.1	2.0	7.1
3	7.1	12.4	4.0	2.0	8.8	6.3	7.0	9.1	5.4	8.6	10.7	0.0
4	0.5	12.6	1.1	0.0	0.7	2.7	7.0	2.2	1.0	0.4	10.4	1.8
5	5.1	11.9	0.0	9.6	3.7	2.5	7.4	8.0	9.7	0.2	10.9	4.7
6	4.5	0.0	10.8	9.1	6.2	8.2	7.7	6.4	9.7	10.0	9.1	0.7
7	12.8	8.5	9.6	9.7	3.3	6.5	7.9	8.1	7.6	9.6	0.0	7.3
8	9.4	11.8	9.4	8.9	1.3	5.2	5.1	7.1	0.0	8.4	1.4	11.1
9	12.2	12.2	1.8	0.3	6.8	0.0	2.9	9.1	7.8	7.5	4.7	8.7
10	9.5	11.7	0.0	0.0	8.9	0.0	3.5	1.9	2.3	0.0	8.2	7.9
11	0.8	9.9	6.7	0.0	0.0	7.6	4.6	3.9	4.1	0.0	11.2	0.0
12	11.9	0.9	6.7	0.0	3.5	6.2	7.0	9.3	9.5	2.0	6.0	5.9
13	12.2	0.1	0.0	6.5	0.2	8.4	1.5	9.5	10.9	6.2	12.0	3.8
14	12.1	11.5	7.1	0.0	1.7	7.4	7.7	9.6	9.2	9.5	8.7	12.6
15	0.3	4.2	4.5	1.1	9.0	2.9	8.5	7.4	0.0	10.0	5.5	11.5
16	4.9	8.8	0.3	5.0	5.9	4.6	8.4	8.0	1.2	7.1	0.1	6.6
17	9.8	0.7	0.6	9.4	0.0	7.8	8.3	0.0	0.4	9.1	0.0	1.2
18	12.9	4.0	7.3	10.0	0.0	8.2	8.0	8.2	0.0	8.5	6.6	1.2
19	10.1	2.9	6.4	3.1	8.9	6.6	8.6	0.0	2.8	11.1	11.4	0.0
20	0.2	5.9	0.0	9.9	8.5	0.4	6.3	0.0	7.4	5.6	0.2	0.2
21	9.2	2.3	7.4	9.9	0.9	0.0	0.0	0.0	4.3	0.0	12.5	3.6
22	12.2	11.8	8.4	10.5	0.0	1.3	0.4	1.3	1.1	0.2	12.1	2.4
23	10.0	11.7	2.4	8.7	4.3	6.5	4.4	7.9	2.0	10.2	9.9	9.9
24	11.7	3.9	8.3	6.4	5.3	5.5	1.4	9.8	6.2	11.4	11.0	7.2
25	11.1	9.4	8.3	4.6	2.5	0.0	8.7	9.7	8.2	9.0	0.0	9.0
26	12.5	9.1	7.2	1.8	5.8	0.0	7.7	6.7	0.4	9.4	6.1	1.6
27	9.1	9.3	4.5	9.7	7.4	0.7	6.1	2.1	0.0	4.7	9.7	10.2
28	11.9	11.5	1.7	9.2	3.7	0.7	0.0	0.0	5.7	0.2	11.7	0.5
29	11.4	—	3.1	9.6	2.6	0.0	0.0	0.0	4.7	8.1	9.5	12.3
30	12.0	—	6.7	9.7	5.0	6.3	9.1	0.0	3.5	1.0	2.3	11.7
31	6.6	—	2.4	—	7.2	—	9.2	0.0	—	3.1	—	12.2
Soma	276.3	210.4	151.1	181.9	136.1	118.5	178.8	158.5	136.1	179.2	207.4	173.1

Total do ano.... 2107.4

CLIMATOLOGIA

XII — PRESSÃO BAROMÉTRICA, TEMPERATURA, CHUVAS E VENTOS
OBSERVADOS EM PÔRTO ALEGRE, EM 1939.

M E S E S	Pressão barométrica reduzida a 0° (M. b.)	TEMPERATURA CENTIGRADA							CHUVA mm.			N.º de dias chuvosos	VENTO	
		MÉDIA	Média das máximas	Média das mínimas	Máxima absoluta	Data	Mínima Absoluto	Data	TOTAL	Maior altura em 24 horas	DATA		Velocidade média (P. S.)	Predominante
Janeiro .	1008.6	25.5	31.9	20.6	38.1	30	13.1	26	56.9	37.6	31	12	3.0	ESE
Fevereiro	1011.3	24.6	29.8	20.4	34.5	5	16.7	20	90.7	24.8	6	11	3.0	E
Março ..	1011.9	23.1	27.8	19.5	32.8	2	14.0	30	190.9	55.3	27	14	1.7	ESE
Abril ...	1015.9	18.6	23.7	14.2	30.2	13	4.4	29	879	23.7	14	10	1.8	E
Maio ...	1014.0	17.4	22.1	13.3	28.3	7	7.3	15	116.2	49.0	13	10	1.1	E
Junho ..	1015.4	15.4	20.3	11.3	29.2	23	6.1	7	134.0	33.5	26	10	1.3	W
Julho ..	1020.3	13.8	19.5	9.0	28.0	19	4.0	24	177	6.2	28	5	0.9	W
Agosto .	1015.4	17.3	23.4	12.1	31.7	6	5.0	1	180.0	65.6	20	13	1.4	N
Setembro	1016.2	17.2	21.5	13.6	28.4	26	9.3	6	84.8	49.6	18	9	2.3	ESL
Outubro.	1013.3	21.4	26.8	16.9	35.0	9	11.0	3	46.4	18.1	10	9	1.9	ESE
Novembro	1010.9	20.2	24.9	16.2	29.4	19	10.6	11	207.2	64.4	6	12	2.3	ESE
Dezembro	1012.0	20.9	25.4	16.7	25.4	31	16.7	8	166.5	104.1	19	10	1.8	ESE
ANO ...	1013.8	19.6	24.8	15.3	38.1	30/1	4.0	24/6	1378.3	104.1	19.12	125	1.9	ESE

XIII — TEMPERATURA, MÉDIA, MÁXIMA E MÍNIMA, VERIFICADA EM PÔRTO ALEGRE, NAS QUATRO ESTAÇÕES DO ANO, NO PERÍODO DE 1912 a 1939.

ANOS	VERÃO			OUTONO			INVERNO			PRIMAVERA		
	Média	Máxima	Mínima	Média	Máxima	Mínima	Média	Máxima	Mínima	Média	Máxima	Mínima
1912	24.9	30.5	20.2	21.7	26.3	16.2	13.5	18.6	10.1	18.6	24.3	13.0
1913	24.0	30.3	18.1	20.6	26.0	16.0	14.7	20.6	9.7	19.3	24.6	14.5
1914	23.9	27.9	16.6	20.6	26.5	15.9	16.4	21.6	12.1	19.1	24.4	14.7
1915	24.4	30.3	19.7	20.8	24.8	16.0	12.9	18.5	8.3	18.8	24.2	14.1
1916	23.6	30.0	18.7	19.4	25.5	14.6	11.2	15.6	7.3	18.8	24.3	13.6
1917	23.9	30.1	18.5	18.3	23.6	13.7	12.0	18.6	6.4	18.1	23.6	13.0
1918	24.4	30.6	19.4	19.5	24.4	15.2	13.0	18.7	8.3	18.4	23.4	13.9
1919	24.0	30.1	18.9	21.3	27.0	16.3	15.6	20.4	11.3	18.5	24.4	14.1
1920	23.5	28.7	22.2	20.4	26.7	15.2	13.0	18.2	8.5	19.0	24.0	14.0
1921	23.8	30.0	18.0	18.5	25.6	14.6	12.7	18.5	7.8	18.1	23.3	13.7
1922	23.9	30.2	18.8	19.2	24.2	14.9	16.0	21.1	11.8	18.2	23.3	13.6
1923	23.4	29.4	18.4	20.3	25.6	15.7	14.4	19.6	9.9	11.8	23.8	13.5
1924	23.0	29.0	17.7	18.0	23.9	12.8	13.3	18.7	8.6	16.8	22.5	11.6
1925	25.2	31.5	19.8	20.1	25.4	16.0	12.9	18.0	8.6	18.8	24.1	14.1
1926	24.2	30.0	19.2	20.9	26.7	16.2	15.4	20.3	11.2	18.6	24.0	14.0
1927	24.4	30.5	19.5	20.1	25.7	15.5	14.1	19.9	9.1	18.4	24.0	13.5
1928	23.4	29.0	18.4	20.2	25.0	16.4	14.2	18.6	10.4	19.6	24.4	15.0
1929	24.6	30.9	19.9	19.1	25.3	13.7	14.5	19.7	10.1	18.6	23.6	14.0
1930	23.9	29.3	19.4	20.6	25.8	16.2	15.2	19.9	11.2	17.9	22.8	13.3
1931	24.7	30.6	19.8	19.1	23.9	14.9	12.2	15.6	9.6	17.7	22.7	12.9
1932	24.4	30.1	19.6	19.8	24.5	15.7	14.9	19.7	10.4	19.8	24.8	15.6
1933	24.2	29.9	19.4	20.2	25.5	15.6	13.2	18.8	8.4	18.9	23.9	14.4
1934	23.6	29.5	18.7	20.0	25.2	15.5	15.2	20.2	10.6	18.7	23.8	14.5
1935	24.1	30.5	18.8	19.9	26.5	14.3	14.9	19.5	11.1	17.9	22.8	13.6
1936	23.8	29.2	19.1	21.0	26.0	16.7	15.3	19.8	11.4	18.6	23.5	14.6
1937	24.1	30.0	19.2	17.1	22.5	12.7	15.0	19.7	11.0	19.5	24.7	14.9
1938	23.1	28.4	18.5	20.0	25.1	15.7	15.0	19.8	10.9	18.9	24.4	14.2
1939	24.2	30.1	19.4	19.7	24.5	15.7	15.5	21.1	10.8	19.6	24.4	15.6

SITUAÇÃO DEMOGRÁFICA

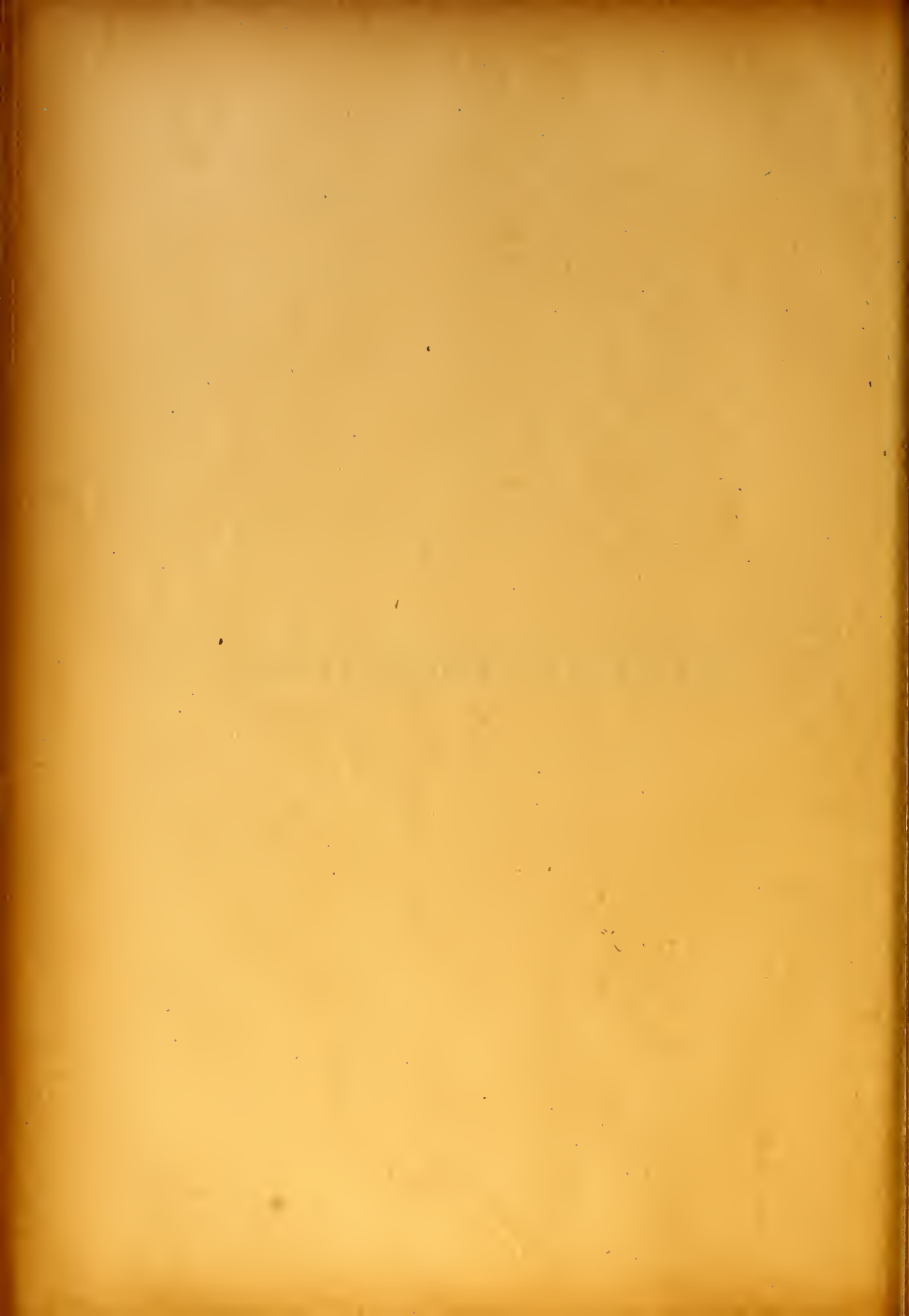

ESTADO DA POPULAÇÃO

I — POPULAÇÃO DO ESTADO, DA CAPITAL E DO INTERIOR, POR DECÊNIOS, NO PERÍODO DE 1872/1939

RECENSEAMENTOS OU ESTIMATIVAS	ESTADO	CAPITAL	INTERIOR
1872	446.962	43.998	402.964
1890	897.000	52.186	844.814
1900	1.149.070	73.674	1.075.396
1910	1.554.430	113.548	1.440.882
1920	2.046.480	179.263	1.867.217
1930	2.948.130	280.890	2.667.240
1939	3.329.588	385.389	2.944.199

II — AUMENTO ABSOLUTO E RELATIVO DA POPULAÇÃO DO ESTADO E DA CAPITAL, NO PERÍODO DE 1872/1939

PERÍODOS	AUMENTO NO ESTADO		AUMENTO NA CAPITAL	
	Absoluto	Relativo %	Absoluto	Relativo %
De 1872 a 1890	450.038	100,6	9.188	20,8
De 1890 a 1900	252.070	28,1	21.488	41,1
De 1900 a 1910	405.360	35,2	39.874	54,1
De 1910 a 1920	492.050	31,6	65.715	57,8
De 1920 a 1930	901.650	44,0	101.627	56,6
De 1930 a 1939	381.458	12,9	104.499	37,5

III — AUMENTO, POR MIL HABITANTES, DA POPULAÇÃO DE PÔRTO ALEGRE, NOS PERÍODOS, DE 1803/1939

PERÍODOS	Aumento absoluto	Aumento relativo
Ano de 1803 a 1814	6.111	0,556
" " 1814 a 1820	12.000	0,490
" " 1820 a 1858	18.465	0,350
" " 1858 a 1872	34.183	0,459
" " 1872 a 1888	42.115	0,188
" " 1888 a 1890	52.186	0,193
" " 1890 a 1900	73.274	0,287
" " 1900 a 1910	113.548	0,354
" " 1910 a 1920	168.500	0,326
" " 1920 a 1930	280.890	0,400
" " 1930 a 1939	385.389	0,271

ESTADO DA POPULAÇÃO

IV — POPULAÇÃO DO MUNICÍPIO DE PÔRTO ALEGRE

RESULTADO DO RECENSEAMENTO DE 1890

DISTRITOS	Homens	Mulheres	TOTAL
Cidade	20.534	20.993	41.527
Belem	1.873	1.681	3.554
Pedras Brancas	2.391	2.262	4.653
Ilhas	732	647	1.379
Teresopolis	277	208	485
Capitania	545	43	588
TOTAIS.....	26.352	25.834	52.186

RESULTADO DO RECENSEAMENTO DE 1900

1.º Distrito	10.465	10.505	20.970
2.º "	5.739	6.489	12.228
3.º "	7.980	8.144	16.124
4.º "	5.127	4.946	10.073
5.º Belem	1.967	1.839	3.806
6.º Pedras Brancas	1.882	1.700	3.582
7.º Barra do Ribeiro	828	767	1.595
8.º Mariana Pimentel	1.991	1.898	3.889
9.º Ilhas	740	667	1.407
TOTAIS.....	36.899	36.955	73.674

RESULTADO DO RECENSEAMENTO DE 1920

1.º Distrito	16.360	16.678	33.038
2.º "	21.694	24.393	46.087
3.º "	16.939	18.249	35.188
4.º "	11.768	12.212	23.980
5.º "	7.891	7.402	15.293
6.º " Belem Velho	2.362	2.255	4.617
7.º " Pedras Brancas	4.040	3.773	7.813
8.º " B. do Ribeiro	2.611	2.371	4.982
9.º " Mariana Pimentel	2.877	2.799	5.676
10.º " Ilhas	1.539	1.050	2.589
TOTAIS.....	88.081	91.182	179.263

ESTIMATIVA DA POPULAÇÃO DA CAPITAL, EM 31/12/939

1.ª zona Centro	27.685	28.235	55.920
2.ª " Azenha	37.488	42.156	79.644
3.ª " Floresta	42.940	46.275	89.215
4.ª " São João	40.900	42.266	83.166
5.ª " Gloria	18.542	19.288	37.830
6.ª " Tristeza	13.976	13.348	27.324
Belem Novo	3.892	3.621	7.513
Pintada	3.206	1.571	4.777
TOTAIS.....	188.629	196.760	385.389

DESENVOLVIMENTO DA POPULAÇÃO DA CAPITAL

1910 - 1939



ESTADO DA POPULAÇÃO

V — POPULAÇÃO, NASCIMENTOS DO ESTADO E DA CAPITAL
NO PERÍODO DE 1900/1939

ANOS	POPULAÇÃO		NASCIMENTOS		COEFICIENTE DOS NASCIMENTOS, POR 1.000 HAB.	
	Estado	Capital	Estado	Capital	Estado	Capital
1900	1.149.070	73.274	32.016	2.900	27,86	39,73
1901	1.282.312	74.400	33.333	2.726	25,99	36,64
1902	1.306.649	75.700	33.408	2.779	25,57	36,71
1903	1.331.016	77.150	33.534	2.960	25,19	38,37
1904	1.335.717	78.750	32.178	3.217	25,06	40,85
1905	1.380.954	80.750	30.145	3.180	21,83	39,38
1906	1.406.774	82.800	33.478	3.265	22,87	39,43
1907	1.433.109	84.800	33.557	3.302	23,42	38,94
1908	1.459.659	92.500	40.562	3.394	27,79	36,69
1909	1.490.759	101.700	41.838	3.477	28,06	34,19
1910	1.554.430	113.548	43.491	3.572	27,95	31,46
1911	1.587.040	125.000	45.596	3.878	28,73	31,02
1912	1.626.509	135.300	49.227	4.042	30,27	29,87
1913	1.670.270	143.500	55.493	4.124	33,22	28,74
1914	1.707.581	150.500	53.329	3.922	31,23	23,06
1915	1.782.461	154.700	63.349	4.019	35,54	25,98
1916	1.850.146	159.500	57.434	4.327	31,02	27,13
1917	1.924.050	162.000	67.091	4.598	34,87	28,38
1918	1.985.500	163.500	58.448	4.233	29,44	25,89
1919	2.005.870	165.000	60.031	3.703	29,93	22,44
1920	2.046.480	168.500	68.262	4.189	33,36	24,86
1921	2.097.500	172.000	66.026	4.640	31,48	26,98
1922	2.149.060	176.500	70.132	4.811	32,63	27,26
1923	2.182.410	180.750	53.666	4.690	24,59	25,95
1924	2.226.688	190.450	63.629	5.076	28,58	26,65
1925	2.287.940	200.100	61.565	4.507	26,91	22,52
1926	2.358.000	210.000	59.753	4.546	25,34	21,65
1927	2.612.500	247.960	61.699	4.934	23,62	19,90
1928	2.667.200	258.500	63.825	5.024	23,93	19,44
1929	2.723.240	270.000	70.017	5.198	25,71	19,25
1930	2.948.130	280.890	67.936	4.844	23,04	17,25
1931	2.981.500	290.570	64.816	4.866	21,73	16,75
1932	3.031.170	297.600	62.035	5.091	20,47	17,11
1933	3.065.080	303.700	61.093	5.193	19,93	17,10
1934	3.110.390	310.000	61.035	5.253	19,62	16,95
1935	3.146.100	313.500	64.528	4.723	20,51	15,07
1936	3.119.211	318.504	74.109	5.472	23,76	17,18
1937	3.187.861	324.062	63.801	4.120	20,01	12,71
1938	3.257.977	338.352	69.419	4.746	21,31	14,03
1939	3.329.588	350.000	80.521	4.599	24,18	13,14

NASCIMENTOS REGISTRADOS NA CAPITAL 1900 - 1939

1900



1910



1920



1930



1939



D. E. E.
1940

J. Campomar Jr.
DES.-CART.

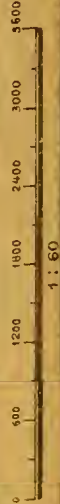

ESTADO DA POPULAÇÃO

VI — POPULAÇÃO, CASAMENTOS E COEFICIENTES POR 1.000
HABITANTES DO ESTADO E DA CAPITAL, NO
PERÍODO DE 1900/1939

ANOS	POPULAÇÃO		CASAMENTOS		COEFICIENTE DE CASAMENTOS POR 1.000 HAB.	
	Estado	Capital	Estado	Capital	Estado	Capital
1900	1.149.070	73.274	5.791	433	5,04	5,91
1901	1.282.312	74.400	5.538	379	4,32	5,09
1902	1.306.649	75.700	6.017	464	4,60	6,13
1903	1.331.016	77.150	6.529	411	4,91	5,33
1904	1.335.717	78.750	5.788	405	4,33	5,14
1905	1.380.954	80.750	5.955	477	4,32	5,91
1906	1.406.774	82.800	6.266	530	4,45	6,40
1907	1.433.109	84.800	7.991	600	5,58	7,08
1908	1.459.659	92.500	10.959	812	7,51	8,78
1909	1.490.759	101.700	8.981	692	6,02	6,80
1910	1.554.430	113.548	10.050	708	6,75	6,24
1911	1.587.040	125.000	10.317	885	6,50	7,08
1912	1.626.509	135.300	11.390	892	7,00	6,59
1913	1.670.270	143.500	12.574	860	7,53	5,99
1914	1.707.581	150.500	11.956	739	7,00	4,91
1915	1.782.461	154.700	11.826	872	6,63	5,64
1916	1.850.146	159.500	11.884	770	6,42	4,83
1917	1.924.050	162.000	13.261	741	6,89	4,57
1918	1.985.500	163.500	11.500	884	5,79	5,41
1919	2.005.870	165.000	13.338	1.109	6,65	6,72
1920	2.046.480	168.500	13.590	1.157	6,64	6,87
1921	2.097.500	172.000	13.299	1.249	6,34	7,26
1922	2.149.060	176.500	14.046	1.292	6,54	7,32
1923	2.182.410	180.750	13.164	1.251	6,03	6,92
1924	2.226.688	190.450	16.272	1.244	7,31	6,53
1925	2.287.940	200.100	16.687	1.244	7,29	6,22
1926	2.358.000	210.000	16.381	1.425	6,95	6,79
1927	2.612.500	247.960	16.907	1.536	6,47	6,19
1928	2.667.200	258.500	17.542	1.546	6,58	5,98
1929	2.723.240	270.000	15.042	1.550	5,52	5,74
1930	2.948.130	280.890	14.295	1.309	4,85	4,66
1931	2.981.500	290.570	16.702	1.569	5,60	5,40
1932	3.031.170	297.600	14.935	1.408	4,93	4,73
1933	3.065.080	303.700	16.797	1.585	5,48	5,22
1934	3.110.390	310.000	15.647	1.627	5,03	5,24
1935	3.146.100	313.500	16.075	1.761	5,11	5,62
1936	3.119.211	318.504	17.156	1.876	5,50	5,89
1937	3.187.861	324.062	19.858	1.964	6,23	6,06
1938	3.257.977	338.352	21.187	2.185	6,50	6,46
1939	3.329.588	350.000	25.957	2.487	7,80	6,45

CASAMENTOS REGISTRADOS

NA CAPITAL

1910 - 1939



2.487

1939



1.309

1930



1.157

1920



708

1910

ESTADO DA POPULAÇÃO

VII — POPULAÇÃO, ÓBITOS E COEFICIENTES POR 1.000
 • HABITANTES DO ESTADO E DA CAPITAL, NO
 PERÍODO DE 1895/1939

ANOS	POPULAÇÃO		ÓBITOS		COEFICIENTE DOS ÓBITOS POR 1.000 HAB.	
	Estado	Capital	Estado	Capital	Estado	Capital
1895	966.810	62.140	7.528	1.984	7,50	31,92
1896	986.146	64.600	9.253	2.252	9,38	34,86
1897	1.025.591	67.100	11.010	2.322	10,73	34,60
1898	1.066.614	69.650	12.003	2.271	11,25	32,60
1899	1.109.278	72.250	11.657	2.206	10,50	30,53
1900	1.149.070	73.274	11.890	2.136	10,34	29,15
1901	1.282.312	74.400	12.992	2.041	10,13	27,43
1902	1.306.649	75.700	14.753	2.248	11,29	29,69
1903	1.331.016	77.150	13.607	2.118	10,22	27,45
1904	1.335.717	78.750	12.300	2.276	9,20	28,90
1905	1.380.954	80.750	13.439	2.850	9,73	35,29
1906	1.406.774	82.800	14.315	2.699	10,17	32,59
1907	1.431.109	84.800	14.878	2.459	10,39	28,99
1908	1.459.659	92.500	16.060	2.461	11,00	26,60
1909	1.490.759	101.700	18.338	2.685	12,30	26,40
1910	1.554.430	113.548	18.306	2.702	11,77	23,79
1911	1.587.040	125.000	21.466	3.488	13,52	27,90
1912	1.626.509	135.300	21.499	3.821	13,21	28,24
1913	1.670.270	143.500	21.185	3.689	12,68	25,70
1914	1.707.581	150.500	21.064	3.310	12,33	21,99
1915	1.782.461	154.700	21.839	3.311	12,25	21,40
1916	1.850.146	159.500	22.878	3.305	12,36	20,72
1917	1.924.050	162.000	23.580	3.845	12,25	23,73
1918	1.985.500	163.500	30.219	5.087	15,21	31,11
1919	2.005.870	165.000	23.068	3.091	11,50	18,73
1920	2.046.480	168.500	23.459	3.864	11,46	22,93
1921	2.097.500	172.000	23.477	3.515	11,19	20,43
1922	2.149.060	176.500	22.550	3.580	10,49	20,28
1923	2.182.410	180.750	25.551	4.124	11,70	22,81
1924	2.226.688	190.450	25.459	4.269	11,43	22,41
1925	2.287.940	200.100	26.648	4.080	11,64	20,38
1926	2.358.000	210.000	23.344	4.250	9,89	20,23
1927	2.612.500	247.960	25.970	4.501	9,94	18,15
1928	2.667.200	258.500	26.298	4.252	9,85	16,44
1929	2.723.240	270.000	27.530	4.843	10,10	17,93
1930	2.948.130	280.890	25.933	4.259	8,79	15,16
1931	2.981.500	290.570	27.390	4.586	9,18	15,78
1932	3.031.170	297.600	26.538	4.572	8,75	15,36
1933	3.065.080	303.700	25.908	4.174	8,45	13,74
1934	3.110.390	310.000	26.225	4.223	8,43	13,62
1935	1.146.100	313.500	28.112	4.757	8,93	15,17
1936	3.119.211	318.504	29.738	4.834	9,53	15,17
1937	3.187.861	324.062	30.971	5.236	9,71	16,15
1938	3.257.977	338.352	32.032	5.190	9,83	15,33
1939	3.329.588	350.000	35.223	5.427	10,58	15,79

MILHARES DE UNIDADES

2

NATIMORTOS

1.5

ESTADO

1

0.5

CAPITAL

D. E. E.
Campomar J^or

1910

1915

1920

1925

1930

1935

1939

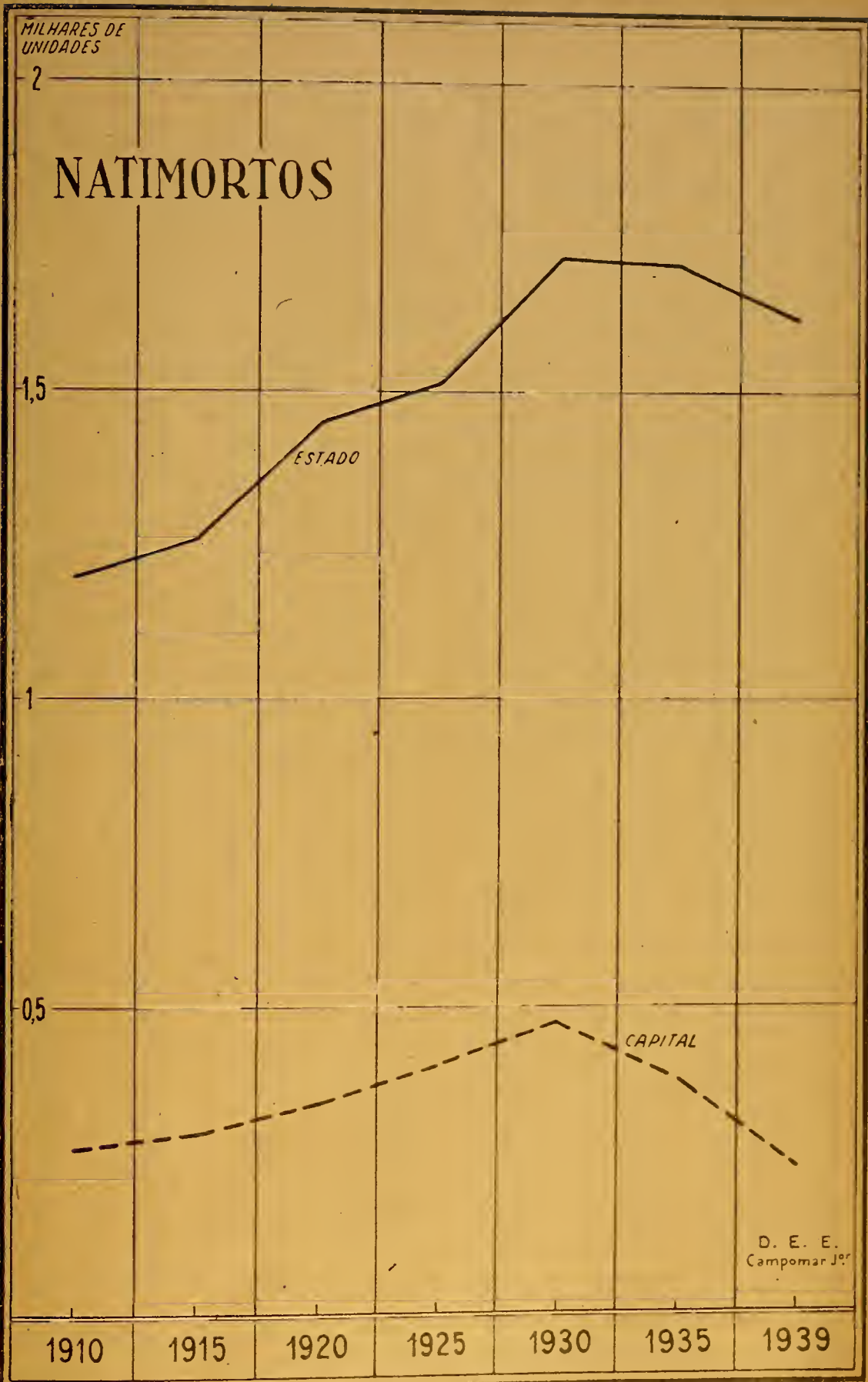

ESTADO DA POPULAÇÃO

VIII — NATI-MORTALIDADE DO ESTADO E DA CAPITAL
NO PERÍODO DE 1910/1939

ANOS	NASCIMENTOS VIVOS E MORTOS		NATI-MORTOS		COEF. DE NATI-MORTA- LIDADE por 1.000 HAB.	
	Estado	Capital	Estado	Capital	Estado	Capital
1910	44.689	3.847	1.198	275	26,80	71,48
1911	46.796	4.158	1.200	280	25,64	67,34
1912	50.496	4.350	1.269	308	25,13	70,80
1913	56.716	4.356	1.223	232	21,56	53,25
1914	54.678	4.216	1.349	294	24,67	69,73
1915	64.608	4.314	1.259	295	19,48	68,38
1916	58.803	4.703	1.369	376	23,28	79,94
1917	68.371	4.933	1.280	335	18,72	67,90
1918	59.905	4.610	1.457	377	24,32	81,77
1919	61.381	4.029	1.350	329	21,99	81,65
1920	69.705	4.535	1.443	346	20,70	76,29
1921	67.511	5.013	1.485	373	21,99	74,40
1922	71.616	4.232	1.484	421	20,72	80,46
1923	55.025	5.072	1.359	382	24,69	75,31
1924	65.003	5.420	1.374	344	21,13	63,46
1925	63.074	4.913	1.509	406	23,92	82,63
1926	61.289	4.910	1.536	404	25,06	82,28
1927	63.475	5.386	1.776	452	27,97	83,92
1928	65.536	5.462	1.711	438	26,10	80,19
1929	71.667	5.652	1.650	454	23,02	80,32
1930	69.652	5.318	1.716	474	24,63	89,13
1931	66.417	5.252	1.601	386	24,10	73,49
1932	63.701	5.483	1.666	392	26,15	71,49
1933	62.623	5.530	1.530	337	24,43	60,94
1934	62.598	5.581	1.563	328	24,96	58,77
1935	66.237	5.111	1.709	388	25,80	75,91
1936	75.739	5.855	1.630	383	21,52	65,41
1937	65.284	4.477	1.483	357	22,71	79,74
1938	69.417	4.990	1.443	244	20,78	48,89
1939	80.521	4.881	1.684	282	20,91	57,77

UNIDADES

5.670

NASCIMENTOS, CASAMENTOS E OBITOS REGISTRADOS EM PORTO ALEGRE 1900-1939

4.252,5

NASCIMENTOS

OBITOS

2.835

1.417,5

CASAMENTOS

1900

1905

1910

1915

1920

1925

1930

1935

1939

D. E. E.

J. Campomar Jr.
Des.-Cart.

ESTADO DA POPULAÇÃO

IX — CASAMENTOS, NASCIMENTOS, OBITOS E NATI-MORTOS
REGISTRADOS EM PORTO ALEGRE, NO
PERÍODO DE 1915/1939

ANOS	CASAMENTOS	NASCIMENTOS	ÓBITOS	NATI-MORTOS
1915	888	4.833	3.605	295
1916	1.011	4.640	3.504	376
1917	909	5.151	4.142	342
1918	864	4.736	5.455	380
1919	1.050	4.490	3.381	344
1920	1.278	5.071	4.146	362
1921	1.323	5.366	3.777	386
1922	1.422	5.692	3.799	435
1923	1.502	5.487	4.417	384
1924	1.423	5.966	4.557	364
1925	1.441	5.340	4.406	426
1926	1.588	5.215	4.252	419
1927	1.587	5.182	4.629	454
1928	1.598	5.280	4.348	484
1929	1.609	5.443	4.941	453
1930	1.362	5.048	4.330	472
1931	1.621	5.153	4.664	381
1932	1.453	5.325	4.680	379
1933	1.651	5.491	4.310	357
1934	1.728	5.671	4.401	338
1935	1.876	5.061	5.026	417
1936	2.010	5.982	5.122	408
1937	2.105	4.691	5.508	363
1938	2.186	5.168	5.341	244
1939	2.487	5.106	5.672	300

UNIDADES

25.956

CASAMENTOS NO ESTADO E NA CAPITAL

1910 - 1939

19.467

12.978

6.489

ESTADO

CAPITAL

D. E. E.
J Campomar J.
DES-CART.

1910

1915

1920

1925

1930

1935

1939



MOVIMENTO DA POPULAÇÃO

I — SINOPSE DO REGISTRO CIVIL

NASCIMENTOS, CASAMENTOS E ÓBITOS REGISTRADOS NO QUINQUÊNIO
DE 1935 A 1939 EM PORTO ALEGRE

ZONAS E DISTRITOS	NÚMERO DE REGISTROS			NATI- MORTOS
	Nascimentos	Casamentos	Óbitos	
<i>1935</i>				
1. ^a — Zona	1.812	840	2.380	215
2. ^a — Zona	1.561	413	1.625	111
3. ^a — Zona	1.350	508	755	58
6. ^o — Tristeza	180	57	173	16
7. ^o — Belem Novo	90	29	47	10
8. ^o — Ilhas	68	29	46	7
TOTAL	5.061	1.876	5.026	417
<i>1936</i>				
1. ^a — Zona	2.208	962	2.454	231
2. ^a — Zona	1.662	389	1.576	95
3. ^a — Zona	1.602	525	805	59
6. ^o — Tristeza	333	75	187	10
7. ^o — Belem Novo	97	31	61	7
8. ^o — Ilhas	80	28	39	6
TOTAL	5.982	2.010	5.122	408
<i>1937</i>				
1. ^a — Zona	1.571	958	2.646	222
2. ^a — Zona	1.302	416	1.644	43
3. ^a — Zona	1.247	590	965	67
6. ^o — Tristeza	392	82	184	14
7. ^o — Belem Novo	115	35	38	15
8. ^o — Ilhas	64	24	31	2
TOTAL	4.691	2.105	5.508	363
<i>1938</i>				
1. ^a — Zona	1.628	1.067	2.525	—
2. ^a — Zona	1.598	395	1.700	—
3. ^a — Zona	1.520	576	897	—
6. ^o — Tristeza	242	88	152	—
7. ^o — Belem Novo	112	42	38	—
8. ^o — Ilhas	68	18	29	—
TOTAL	5.168	2.186	5.341	244
<i>1939</i>				
1. ^a — Zona	1.836	1.235	5.427	161
2. ^a — Zona	1.430	416		71
3. ^a — Zona	1.333	675		50
6. ^o — Tristeza	301	93	153	10
7. ^o — Belem Novo	134	37	52	3
8. ^o — Ilhas	72	31	40	4
TOTAL	5.106	2.487	5.672	300

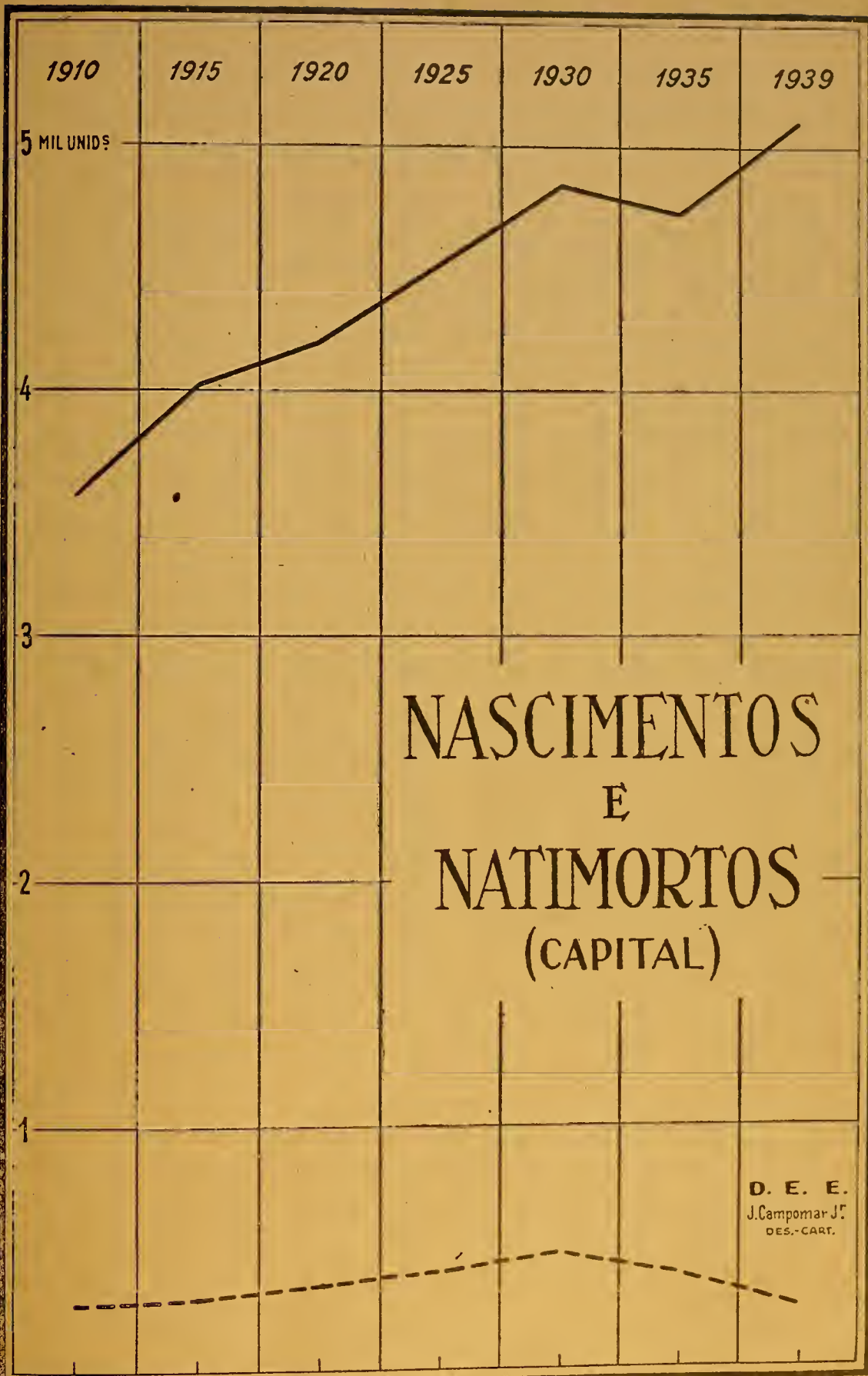

MOVIMENTO DA POPULAÇÃO

II — ÓBITOS DE 0 1 ANO DE IDADE, DISTRIBUIDOS PELOS
MÊSES DO ANO, SEGUNDO OS DADOS DO SERVIÇO DE
BIO-ESTATÍSTICA DO D. E. S.

1. — PERÍODO DE 1925 A 1932

MESES	1925	1926	1927	1928	1929	1930	1931	1932
Janeiro	135	74	113	128	132	116	169	154
Fevereiro	122	68	111	82	102	88	90	100
Março	73	91	92	82	74	95	81	79
Abril	58	84	77	84	88	80	68	74
Maió	69	72	76	81	91	63	100	72
Junho	64	52	88	61	77	78	38	76
Julho	57	64	78	56	73	66	58	50
Agosto	48	47	65	62	105	46	67	47
Setembro	67	50	80	48	89	49	68	60
Outubro	79	69	124	69	126	64	78	87
Novembro	153	125	131	159	155	125	142	121
Dezembro	107	124	137	173	108	216	197	144
SOMA	1.032	920	1.172	1.085	1.280	1.086	1.156	1.064

2. — PERÍODO DE 1933 A 1939

MESES	1933	1934	1935	1936	1937	1938	1939
Janeiro	119	113	101	148	157	172	179
Fevereiro	76	84	94	84	122	124	106
Março	40	82	101	90	117	112	109
Abril	66	67	69	66	93	74	77
Maió	74	91	85	80	74	64	65
Junho	77	60	92	75	49	70	74
Julho	45	58	77	63	70	48	75
Agosto	46	41	45	53	62	61	75
Setembro	55	46	43	46	65	61	61
Outubro	61	89	61	68	66	87	104
Novembro	147	123	125	127	107	127	153
Dezembro	164	116	176	169	166	189	138
SOMA	970	970	1.067	1.069	1.148	1.189	1.216

MOVIMENTO DA POPULAÇÃO

III — ÓBITOS DE 0 A 1 ANO DISTRIBUIDOS PELAS 4 ESTAÇÕES DO ANO, SEGUNDO OS DADOS DO SERVIÇO DE BIO-ESTATÍSTICA DO D. E. S.

1. — PERIODO DE 1925 A 1932

ESTAÇÕES	1925	1926	1927	1928	1929	1930	1931	1932
ão (Jan. - Fev. e Dez.)	364	266	361	383	402	420	456	398
navera (Set. - Out. Novembro)	299	244	335	276	370	328	288	268
ono (Mar. - Abr. e Maio)	200	247	245	247	253	238	249	225
erno (Jun. - Jul. e agosto)	169	163	231	179	255	190	163	173
SOMA	1.032	920	1.172	1.085	1.280	1.086	1.156	1.064

2. — PERIODO DE 1933 A 1939

ESTAÇÕES	1933	1934	1935	1936	1937	1938	1939
ão (Jan. - Fev. e Dez.)	359	313	371	401	445	485	423
navera (Set. - Out. Novembro)	263	258	229	241	238	275	318
ono (Mar. - Abr. e Maio)	180	240	253	236	284	250	251
erno (Jun. - Jul. e agosto)	168	159	214	191	181	179	224
SOMA	970	970	1.067	1.069	1.148	1.189	1.216

MOVIMENTO DA POPULAÇÃO

IV — ÓBITOS DE 0 A 1 ANO POR MOLESTIAS DO APARELHO DIGESTIVO, SEGUNDO OS DADOS DO SERVIÇO DE BIO-ESTATÍSTICA DO D. E. S.

1. — PERÍODO DE 1928 A 1933

M E S E S	1928	1929	1930	1931	1932	1933
Janeiro	71	77	63	100	80	69
Fevereiro	43	45	42	53	49	36
Março	50	34	55	35	32	17
Abril	42	43	35	32	24	27
Maió	33	47	25	40	19	30
Junho	12	35	35	13	14	27
Julho	13	28	20	14	10	16
Agosto	13	31	10	7	13	5
Setembro	10	39	10	9	13	12
Outubro	26	56	20	23	38	22
Novembro	104	83	60	78	73	83
Dezembro	101	83	133	113	88	99
SOMA	518	601	508	517	453	443
TOTAL DE ÓBITOS DE 0 A 1 ANO	1.085	1.280	1.086	1.156	1.064	970

2. — PERÍODO DE 1934 A 1939

M E S E S	1934	1935	1936	1937	1938	1939
Janeiro	63	68	80	94	112	115
Fevereiro	45	51	49	63	72	54
Março	38	52	45	63	55	59
Abril	26	32	21	44	33	44
Maió	32	28	31	36	17	20
Junho	22	25	22	15	12	15
Julho	20	16	24	10	11	15
Agosto	3	13	8	11	19	15
Setembro	12	7	10	13	19	14
Outubro	39	17	23	10	42	44
Novembro	86	75	61	50	75	96
Dezembro	76	99	103	97	109	81
SOMA	462	483	477	506	576	572
TOTAL DE ÓBITOS DE 0 A 1 ANO	970	1.067	1.148	1.148	1.189	1.216

MOVIMENTO DA POPULAÇÃO

V — ÓBITOS DE 0 A 1 ANO POR MOLESTIAS DO APARELHO
RESPIRATÓRIO, SEGUNDO OS DADOS DO SERVIÇO DA
BIO-ESTATÍSTICA DO D. E. S.

1. — PERIODO DE 1928 A 1933

M E S E S	1928	1929	1930	1931	1932	1933
Janeiro	12	12	17	14	14	8
Fevereiro	11	10	16	10	13	11
Março	8	12	11	11	13	9
Abril	6	16	10	8	10	7
Maiο	15	8	9	22	15	13
Junho	25	5	9	7	22	10
Julho	8	18	13	14	8	9
Agosto	18	25	3	23	6	5
Setembro	15	13	12	16	15	5
Outubro	16	25	15	16	12	10
Novembro	7	23	14	23	12	14
Dezembro	22	36	24	23	11	28
SOMA	163	200	153	187	151	129
TOTAL DE ÓBITOS DE 0 A 1 ANO	1.085	1.280	1.086	1.156	1.064	970

2. — PERIODO DE 1934 A 1939

M E S E S	1934	1935	1936	1937	1938	1939
Janeiro	11	4	23	19	11	12
Fevereiro	12	12	9	11	15	6
Março	11	13	9	10	17	16
Abril	10	6	14	12	7	13
Maiο	19	14	13	13	12	19
Junho	11	13	13	8	24	30
Julho	9	16	4	18	12	29
Agosto	11	7	12	24	9	31
Setembro	6	13	13	11	10	29
Outubro	9	5	11	17	12	27
Novembro	6	10	19	12	7	27
Dezembro	5	19	10	12	16	18
SOMA	120	132	150	167	152	257
TOTAL DE ÓBITOS DE 0 A 1 ANO	970	1.067	1.069	1.148	1.189	1.216

MOVIMENTO DA POPULAÇÃO

VI — ÓBITOS DE 0 A 1 ANO POR DIVERSAS CAUSAS, COM EXCEÇÃO DAS MOLESTIAS DOS APARELHOS RESPIRATÓRIO E DIGESTIVO, SEGUNDO OS DADOS DO SERVIÇO DE BIO-ESTATÍSTICA DO D. E. S.

1. — PERÍODO DE 1928 A 1933

M E S E S	1928	1929	1930	1931	1932	1933
Janeiro	36	43	36	55	60	42
Fevereiro	24	47	30	27	38	29
Março	30	28	29	35	34	14
Abril	31	29	35	28	40	32
Maio	35	36	29	38	38	31
Junho	22	37	34	18	40	40
Julho	33	27	33	30	32	20
Agosto	29	49	33	37	28	36
Setembro	23	37	27	43	32	38
Outubro	27	45	29	39	37	29
Novembro	41	49	51	41	36	50
Dezembro	73	49	59	61	45	37
SOMA	404	471	425	452	460	398
TOTAL DE ÓBITOS DE 0 A 1 ANO	1.085	1.280	1.086	1.156	1.064	970

2. — PERÍODO DE 1934 A 1939

M E S E S	1934	1935	1936	1937	1938	1939
Janeiro	39	29	45	44	49	52
Fevereiro	27	31	26	48	37	46
Março	33	36	36	44	40	34
Abril	31	31	31	37	34	20
Maio	40	41	36	25	35	26
Junho	27	54	40	26	34	29
Julho	29	45	35	42	25	31
Agosto	27	25	33	27	33	29
Setembro	28	23	23	41	32	18
Outubro	41	39	34	39	33	33
Novembro	31	40	47	45	45	30
Dezembro	35	58	56	57	64	39
SOMA	388	452	442	475	461	387
TOTAL DE ÓBITOS DE 0 A 1 ANO	970	1.067	1.069	1.148	1.189	1.216

MOVIMENTO DA POPULAÇÃO

VII — NOTIFICAÇÕES DE DOENÇAS CONTAGIOSAS E CASOS CONFIRMADOS, SEGUNDO OS DADOS DO SERVIÇO DE BIO-ESTATÍSTICA DO D. E. S., NO ANO DE 1939

1 — Febre Tifóide, Variola, Difteria, Desintérias, Gripe e Coqueluche

MESES	Febres tifoide e paratifoide		Variola		Difteria e Crupe		Disenterias		Gripe		Coqueluche	
	Casos notif.	Casos conf.	Casos notif.	Casos conf.	Casos notif.	Casos conf.	Casos notif.	Casos conf.	Casos notif.	Casos conf.	Casos notif.	Casos conf.
Janeiro	31	16	7	7	27	13	34	5	5	5	130	130
Fevereiro	66	30	4	4	14	6	23	8	1	1	81	81
Março	47	33	6	6	32	17	27	17	5	5	84	84
Abril	41	24	7	7	40	23	16	11	11	7	75	58
Maio	37	13	5	5	76	43	17	6	32	30	73	71
Junho	38	14	7	7	67	34	26	5	91	85	98	94
Julho	29	12	4	4	63	27	11	3	80	79	75	75
Agosto	30	7	7	7	73	42	12	3	53	53	58	58
Setembro	22	11	4	1	79	49	25	6	31	30	44	44
Outubro	35	20	5	0	68	43	50	13	10	7	30	30
Novembro	58	19	1	1	80	45	38	10	4	4	17	15
Dezembro	63	32	0	0	59	11	24	2	12	12	29	28

2 — Sarampo, Tuberculose, Meningite, Varicela, Lepra e Outras doenças

MESES	Sarampo		Tuberculose		Mening. cer. esp. epidemica		Varicela		Lepra		Outras doenças transmis.	
	Casos notif.	Casos conf.	Casos notif.	Casos conf.	Casos notif.	Casos conf.	Casos notif.	Casos conf.	Casos notif.	Casos conf.	Casos notif.	Casos conf.
Janeiro	13	7	38	21	0	0	5	5	7	4	6	5
Fevereiro	7	7	70	10	0	0	2	2	5	5	9	1
Março	7	7	81	75	1	1	2	2	10	10	9	8
Abril	22	21	74	69	0	0	8	8	8	8	23	23
Maio	29	29	176	174	0	0	3	3	3	1	29	29
Junho	59	36	141	132	0	0	12	12	13	7	18	18
Julho	49	49	166	154	2	0	7	7	17	12	12	7
Agosto	120	120	156	146	0	0	28	28	15	9	46	32
Setembro	138	135	192	175	1	0	17	17	11	8	66	47
Outubro	104	93	174	125	0	0	27	26	4	3	53	31
Novembro	40	32	158	113	1	0	8	7	7	5	27	14
Dezembro	8	8	120	82	0	0	10	10	10	10	23	15

MOVIMENTO DA POPULAÇÃO

VIII — ÓBITOS POR TUBERCULOSE E COEFICIENTES POR 100.000 HABITANTES, E POR 1.000 ÓBITOS GERAIS, SEGUNDO OS DADOS DO SERVIÇO DA BIO-ESTATÍSTICA DO D. E. S. ANOS DE 1910/1939

ANOS	População da cidade	Óbitos gerais	Óbitos por tuberculose	Coefficiente por 100.000 hab.	Coefficiente por 1.000 óbitos gerais
1910	113.584	2.702	456	401,5	168,7
1911	125.000	3.488	568	454,4	162,8
1912	135.300	3.821	557	411,7	145,7
1913	143.500	3.689	584	407,0	158,3
1914	150.300	3.310	578	384,6	174,6
1915	154.706	3.311	634	409,8	191,4
1916	159.500	3.305	626	392,5	189,4
1917	162.000	3.845	588	362,9	152,9
1918	163.500	5.087	724	442,8	142,3
1919	165.000	3.091	641	388,5	207,3
1920	168.500	3.864	658	390,5	170,2
1921	172.000	3.515	643	373,8	182,9
1922	176.500	3.580	667	377,9	186,3
1923	180.750	4.124	708	391,7	171,6
1924	190.450	4.269	769	403,7	180,1
1925	200.100	4.080	767	383,3	187,9
1926	210.000	4.250	816	388,5	192,0
1927	247.960	4.501	827	333,5	183,7
1928	258.500	4.252	875	338,4	205,7
1929	270.000	4.843	920	340,7	189,9
1930	280.890	4.259	870	309,7	204,2
1931	290.570	4.586	901	310,0	196,4
1932	297.600	4.572	903	303,4	197,5
1933	303.700	4.174	874	287,7	209,3
1934	310.000	4.223	882	284,5	208,8
1935	313.500	4.757	929	296,3	195,2
1936	318.504	4.834	985	309,2	203,7
1937	324.027	5.236	1.004	309,8	191,7
1938	338.352	5.190	995	294,0	191,7
1939	350.000	5.413	1.004	286,8	185,4

MOVIMENTO DA POPULAÇÃO

IX — ÓBITOS POR CANCER E COEFICIENTES POR 100.000 HABITANTES
E POR 1.000 ÓBITOS GERAIS, SEGUNDO OS DADOS DO SERVIÇO DA
BIO-ESTATÍSTICA DO D. E. S. ANOS DE 1910/1939

ANOS	População da cidade	Óbitos gerais	Óbitos por cancer	Coefficiente por 100.000 hab.	Coefficiente por 1.000 óbitos gerais
1910	113.584	2.702	53	46,6	19,6
1911	125.000	3.488	62	49,6	17,8
1912	135.300	3.821	53	39,1	13,8
1913	143.500	3.689	57	39,7	15,4
1914	150.300	3.310	63	41,9	19,0
1915	154.700	3.311	60	38,7	18,1
1916	159.500	3.305	68	42,6	20,5
1917	162.000	3.845	67	41,3	17,4
1918	163.500	5.087	71	43,4	13,9
1919	165.000	3.091	81	49,0	26,2
1920	168.500	3.864	108	64,0	27,9
1921	172.000	3.515	101	58,7	28,7
1922	176.500	3.580	118	66,8	32,9
1923	180.750	4.124	115	63,6	27,8
1924	190.450	4.269	106	55,6	24,8
1925	200.100	4.080	104	51,9	25,4
1926	210.000	4.250	136	64,7	32,0
1927	247.960	4.501	94	37,9	20,8
1928	258.500	4.252	143	55,3	33,6
1929	270.000	4.843	146	54,0	34,2
1930	280.890	4.259	157	55,8	36,8
1931	290.570	4.586	152	52,3	33,1
1932	297.600	4.572	167	56,1	36,5
1933	303.700	4.174	165	54,3	39,5
1934	310.000	4.223	229	73,8	54,2
1935	313.500	4.757	223	71,1	46,8
1936	318.504	4.834	216	67,8	44,7
1937	324.062	5.236	232	71,5	44,3
1938	338.352	5.190	236	69,7	45,0
1939	350.000	5.413	259	74,0	47,8

MOVIMENTO DA POPULAÇÃO

X — ÓBITOS POR SIFILIS E COEFICIENTES POR 100.000 HABITANTES
E POR 1.000 ÓBITOS GERAIS, SEGUNDO OS DADOS DO SERVIÇO DA
BIO-ESTATÍSTICA DO D. E. S. ANOS DE 1910/1939

ANOS	População da cidade	Óbitos gerais	Óbitos por sífilis	Coefficiente por 100.000 hab.	Coefficiente por 1.000 óbitos gerais
1907	84.800	2.459	30	35,3	12,2
1908	92.500	2.461	35	37,8	14,2
1909	101.100	2.685	36	35,3	13,4
1910	113.584	2.702	42	36,9	15,5
1911	125.000	3.488	31	24,8	8,8
1912	135.300	3.821	42	31,0	10,9
1913	143.500	3.689	45	31,3	12,2
1914	150.300	3.310	42	27,9	12,6
1915	154.700	3.311	39	25,2	11,7
1916	159.500	3.305	50	31,3	15,1
1917	162.000	3.847	33	20,3	8,5
1918	163.500	5.087	28	17,1	5,5
1919	165.000	3.091	37	22,4	11,9
1920	168.500	3.864	49	29,0	12,6
1921	172.000	3.515	50	29,0	14,2
1922	176.500	3.580	58	32,8	16,2
1923	180.750	4.124	74	40,9	17,9
1924	190.450	4.269	88	46,2	20,6
1925	200.100	4.080	74	36,9	18,1
1926	210.000	4.250	82	39,0	19,2
1927	247.960	4.501	97	39,1	21,5
1928	258.800	4.252	71	27,4	16,7
1929	270.000	4.843	121	44,8	24,9
1930	280.890	4.259	116	41,2	27,2
1931	290.570	4.586	98	33,0	21,3
1932	297.600	4.572	91	30,5	19,9
1932	303.700	4.174	82	27,0	19,6
1934	310.000	4.259	73	23,5	17,1
1935	313.500	4.757	65	20,7	13,6
1936	318.504	4.834	79	24,8	16,3
1937	324.062	5.236	78	24,0	14,8
1938	338.352	5.190	94	27,6	18,1
1939	350.000	5.413	130	37,1	24,0

MOVIMENTO DA POPULAÇÃO

XI — ÓBITOS POR FEBRE TIFOIDE E COEFICIENTES POR 100.000 HABITANTES E POR 1.000 ÓBITOS GERAIS SEGUNDO OS DADOS DO SERVIÇO DA BIO-ESTATÍSTICA DO D. E. S. ANOS DE 1910/1939.

ANOS	População da cidade	Óbitos gerais	Óbitos por febre tifoide	Coefficiente por 100.000 hab.	Coefficiente por 1.000 óbitos gerais
1910	113.584	2.702	63	56,3	23,3
1911	125.000	3.488	45	36,0	12,9
1912	135.300	3.821	81	59,8	21,1
1913	143.500	3.689	130	90,5	35,2
1914	150.300	3.310	75	49,8	22,6
1915	154.700	3.311	49	31,6	14,7
1916	159.500	3.305	67	42,6	20,2
1917	162.000	3.845	66	40,7	17,1
1918	163.500	5.087	93	56,8	18,2
1919	165.000	3.091	75	45,4	24,2
1922	168.500	3.864	78	46,2	20,1
1920	172.000	3.515	66	38,3	18,7
1921	176.500	3.580	80	45,3	22,3
1923	180.750	4.124	97	53,6	23,5
1924	190.450	4.269	109	57,2	25,5
1925	200.100	4.080	103	52,4	25,2
1926	210.000	4.250	116	55,2	27,2
1927	247.960	4.501	169	68,1	37,3
1928	258.500	4.252	133	51,4	31,2
1929	270.000	4.843	100	37,1	20,6
1930	280.890	4.259	60	21,7	14,0
1931	290.570	4.586	64	22,0	13,9
1932	297.600	4.572	55	17,4	12,0
1933	303.700	4.174	54	17,7	12,9
1934	310.000	4.223	51	16,4	12,0
1935	313.500	4.757	71	22,6	14,9
1936	318.504	4.834	87	24,1	17,9
1937	324.062	5.236	62	19,1	11,8
1938	338.352	5.190	75	22,1	14,4
1939	350.000	5.413	56	16,0	10,3

NOTA — Este quadro evidencia a baixa do obituario por febre tifoide desde que a Prefeitura iniciou o tratamento da água fornecida á população (1923)

MOVIMENTO DA POPULAÇÃO

XII — ÓBITOS POR DISENTERIAS E COEFICIENTES POR 100.000 HABITANTES, E POR 1.000 ÓBITOS GERAIS, SEGUNDO OS DADOS DO SERVIÇO DA BIO-ESTATÍSTICA DO D. E. S. ANOS DE 1910/1939

ANOS	População da cidade	Óbitos gerais	Óbitos por disenterias	Coefficiente por 100.000 hab.	Coefficiente por 1.000 óbitos gerais
1910	113.584	2.702	46	40,5	17,0
1911	125.000	3.488	62	49,6	17,7
1912	135.300	3.821	115	84,9	30,0
1913	143.500	3.689	123	85,7	33,3
1914	150.300	3.310	86	57,1	25,9
1915	154.700	3.311	64	41,3	19,3
1916	159.500	3.305	40	25,0	12,1
1917	162.000	3.845	38	23,4	9,8
1918	163.500	5.087	32	19,5	6,2
1919	165.000	3.091	25	15,1	8,0
1920	168.500	3.864	30	17,9	7,7
1921	172.000	3.515	11	6,3	3,1
1922	176.500	3.580	19	10,7	5,3
1923	180.750	4.124	15	8,2	3,6
1924	190.450	4.269	24	12,0	5,6
1925	200.100	4.080	49	24,4	12,0
1926	210.000	4.250	39	18,5	9,1
1927	247.960	4.501	40	16,1	8,8
1928	258.500	4.252	39	15,0	9,1
1929	270.000	4.843	29	10,7	5,9
1930	280.890	4.259	20	7,1	4,6
1931	290.570	4.586	40	13,7	8,7
1932	297.600	4.572	43	14,4	9,4
1933	303.700	4.174	61	20,0	14,6
1934	310.000	4.223	63	20,3	14,8
1935	313.500	4.757	64	20,4	13,3
1936	318.504	4.834	98	30,7	20,2
1937	324.062	5.236	135	41,6	23,8
1938	338.352	5.190	107	31,6	20,8
1939	350.000	5.413	91	26,0	16,8

MOVIMENTO DA POPULAÇÃO

XIII — ÓBITOS POR DIFTERIA E COEFICIENTES POR 100.000 HABITANTES E POR 1.000 ÓBITOS GERAIS, SEGUNDO OS DADOS DO SERVIÇO DA BIO-ESTATÍSTICA DO D. E. S. ANOS DE 1910/1939

ANOS	População da cidade	Óbitos gerais	Óbitos por difteria	Coeficiente por 100.000 hab.	Coeficiente por 1.000 óbitos gerais
1910	113.584	2.702	4	3,5	1,4
1911	125.000	3.488	6	4,8	1,7
1912	135.300	3.821	12	8,8	3,1
1913	143.500	3.689	10	6,9	2,7
1914	150.300	3.310	15	9,9	4,5
1915	154.700	3.311	7	4,5	2,1
1916	159.500	3.305	7	4,3	2,1
1917	162.000	3.847	12	7,4	3,1
1918	163.500	5.087	16	3,6	3,1
1919	165.000	3.091	11	6,6	3,5
1920	168.500	3.864	11	6,4	2,8
1921	172.000	3.515	21	12,2	5,9
1922	176.500	3.580	24	13,5	6,7
1923	180.750	4.124	23	18,2	5,5
1924	190.450	4.269	9	4,7	2,1
1925	200.100	4.080	17	8,4	4,1
1926	210.000	4.250	11	5,2	2,5
1927	247.960	4.501	21	8,4	4,6
1928	258.500	4.252	14	5,4	3,2
1929	270.000	4.843	23	7,7	4,7
1930	280.890	4.259	10	3,5	2,3
1931	290.570	4.586	18	6,1	3,9
1932	297.600	4.572	24	8,1	5,2
1933	303.700	4.174	12	3,9	2,8
1934	310.000	4.223	18	5,8	4,2
1935	313.500	4.757	12	3,8	2,5
1936	318.504	4.834	43	13,5	8,8
1937	324.062	5.236	21	6,3	4,0
1938	338.352	5.190	17	5,0	3,2
1939	350.000	5.413	29	8,2	5,3

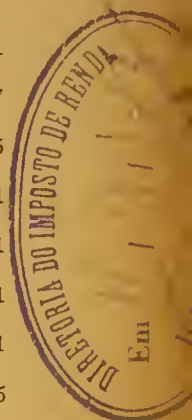

MOVIMENTO DA POPULAÇÃO

XIV — ÓBITOS POR PNEUMONIA E COEFICIENTES POR 100.000 HABITANTES E POR 1.000 ÓBITOS GERAIS, SEGUNDO OS DADOS DO SERVIÇO DA BIO-ESTATÍSTICA DO D. E. S. ANOS DE 1910/1939

ANOS	População da cidade	Óbitos gerais	Óbitos por pneumonia	Coefficiente por 100.000 hab.	Coefficiente por 1.000 óbitos gerais
1910	113.584	2.702	37	32,6	13,7
1911	125.000	3.488	36	28,8	10,3
1912	135.300	3.821	63	46,6	16,5
1913	143.500	3.689	52	36,2	14,1
1914	150.300	3.310	63	41,9	19,0
1915	154.700	3.311	58	37,5	17,5
1916	159.500	3.305	64	40,1	19,4
1917	162.000	3.845	64	39,5	16,6
1918	163.500	5.087	57	34,9	11,2
1919	165.000	3.091	33	20,0	10,7
1920	168.500	3.864	41	24,3	10,6
1921	172.000	3.515	54	31,4	15,4
1922	176.500	3.580	55	31,2	15,4
1923	180.750	4.124	58	32,1	14,1
1924	190.450	4.269	56	29,4	13,1
1925	200.100	4.080	58	29,0	14,2
1926	210.000	4.250	76	36,2	17,9
1927	247.960	4.501	84	33,9	18,7
1928	258.500	4.252	70	27,1	16,5
1929	270.000	4.843	95	35,2	19,6
1930	280.890	4.259	83	29,5	19,5
1931	290.570	4.586	84	28,9	18,3
1932	297.600	4.572	104	34,9	22,7
1933	303.700	4.174	94	31,0	22,5
1934	310.000	4.223	93	30,0	22,0
1935	313.500	4.757	148	47,2	31,1
1936	318.504	4.834	132	41,4	27,3
1937	324.062	5.236	133	41,9	25,4
1938	338.352	5.190	108	31,9	20,8
1939	350.000	5.413	169	48,2	31,2

NOTA — Excluindo o número de mortos por Bronco-Pneumonia

MOVIMENTO DA POPULAÇÃO

XV — ALGUMAS CAUSAS DOS ÓBITOS DE 1910 A 1939, SEGUNDO OS DADOS DO SERVIÇO DA BIO-ESTATÍSTICA DO D. E. S.

ANOS	Gripe	Tétano	Lépra	Sarampo	Coqueluche	Péste	Variola	Meningite e rebro espinhal epidémica	Erisipela	Escarlatina	Carbúnculo	Patidismo	Atma	Septicemia puerperal	Septicemia não puerperal	Alcoolismo	Senilidade
1910.....	83	7	0	2	1	17	0	0	0	0	1	1	2	8	11	8	13
1911.....	132	14	1	19	7	16	0	0	0	1	0	4	0	11	28	16	26
1912.....	111	23	0	8	8	0	0	0	0	7	0	0	3	16	20	7	16
1913.....	82	17	0	2	16	19	0	0	1	9	0	0	5	22	39	13	28
1914.....	75	10	0	18	9	11	1	0	0	4	0	0	2	15	36	6	24
1915.....	60	12	0	6	6	3	0	0	1	1	0	0	3	10	31	16	20
1916.....	87	8	0	4	12	5	0	0	0	2	0	0	6	3	35	13	29
1917.....	86	7	1	16	14	4	111	0	0	3	0	1	2	15	27	9	17
1918 (*)....	1.251	11	2	1	10	23	0	0	1	0	0	0	3	11	33	7	26
1919.....	76	5	1	1	2	10	0	0	0	0	1	0	2	10	25	10	31
1920.....	48	7	0	11	11	17	0	2	0	0	2	0	1	12	28	14	19
1921.....	96	7	2	0	6	19	0	12	2	1	1	0	1	25	47	9	55
1922.....	70	6	1	13	7	27	0	11	1	2	0	0	1	17	49	5	75
1923.....	161	12	0	3	20	11	5	17	2	1	0	0	0	22	33	5	56
1924.....	117	19	0	28	9	10	21	7	1	1	0	0	5	18	45	3	34
1925.....	99	15	2	3	9	0	12	3	1	0	0	0	3	18	36	2	40
1926.....	99	16	1	4	13	2	1	1	3	1	0	1	4	13	42	8	21
1927.....	130	6	3	29	23	3	0	1	0	1	1	0	2	22	40	2	26
1928.....	65	4	3	3	17	0	1	1	1	0	0	0	6	17	36	6	38
1929.....	186	7	2	1	37	1	0	3	1	1	0	0	7	22	30	17	45
1930.....	223	15	4	2	26	0	2	0	2	0	1	1	8	28	51	2	31
1931.....	113	16	0	67	31	0	18	4	1	0	0	0	5	22	40	13	50
1932.....	112	16	2	36	39	0	3	1	5	0	3	2	9	12	49	2	38
1933.....	129	14	1	24	22	0	1	2	9	2	0	0	8	9	46	11	52
1934.....	101	13	4	5	27	0	2	4	0	1	13	0	9	24	35	8	47
1935.....	174	11	6	32	34	0	24	4	3	2	1	0	10	24	64	10	54
1936.....	123	12	5	21	31	0	33	5	5	1	0	0	8	13	72	6	45
1937.....	169	24	6	56	29	0	19	2	3	0	3	2	8	14	76	5	50
1938.....	178	22	8	23	35	0	9	7	5	0	0	0	12	16	71	9	51
1939.....	181	15	1	42	63	0	0	4	8	0	0	0	0	16	66	0	60

NOTA: — (*) Ano da pademia gripal.

MOVIMENTO DA POPULAÇÃO

XVI — ENTRADAS DE PASSAGEIROS, SEGUNDO A NACIONALIDADE, PELO PÔRTO DE PORTO ALEGRE, DE 1930/1939

NACIONALIDADE	A N O S										TOTAL GERAL
	1930	1931	1932	1933	1934	1935	1936	1937	1938	1939	
Brasileiros	31.840	30.864	26.031	17.621	16.980	19.547	19.144	19.661	21.685	21.419	224.792
Alemães	2.138	1.408	1.286	738	754	776	816	770	704	607	9.998
Italianos	447	577	445	444	366	406	339	410	395	288	4.117
Poloneses	1.111	493	314	235	268	232	782	144	112	157	3.848
Portugueses	407	499	407	338	302	281	388	381	387	384	3.724
Espanhóis	217	202	144	138	150	182	120	109	95	112	1.469
Ingleses	180	203	101	92	109	101	114	79	65	95	1.139
Russôs	209	142	148	77	127	76	91	72	71	66	1.079
Franceses	132	143	88	83	50	55	69	86	64	62	832
Austriacos	47	76	66	56	120	37	34	34	32	32	534
Rumenos	49	66	34	35	26	29	25	40	44	45	393
Suissos	60	63	32	29	5	16	35	31	55	26	352
Hungaros	21	57	31	28	15	23	18	31	27	34	285
Lituânios	10	50	23	17	46	22	19	22	28	25	262
Holandeses	29	28	21	7	7	25	18	22	28	29	214
Slovacos	35	22	13	27	4	6	28	3	7	19	164
Dinamarqueses	15	15	15	10	11	—	17	14	8	8	113
Grecos	11	19	12	18	14	6	11	4	10	6	111
Suecos	16	9	9	16	4	6	9	15	—	16	100
Belgas	2	13	4	10	7	—	—	4	3	16	59
Letônios	13	10	—	11	—	5	3	—	—	8	50
Estônios	6	11	—	8	10	2	—	—	—	—	37
Iugoslavos	—	—	9	4	8	3	—	—	4	—	28
Finlandeses	—	—	—	7	2	—	—	6	—	4	19
Noruegueses	4	2	6	—	—	—	—	2	—	—	14
Europeus	5.160	4.108	3.208	2.428	2.405	2.289	2.886	2.279	2.139	2.039	28.941
Norte Americanos....	155	139	118	78	76	86	44	71	72	91	930
Mexicanos	3	2	12	7	6	—	—	6	15	6	57
Uruguaiois	82	90	108	62	93	137	98	98	163	153	1.084
Argentinos	115	126	112	48	49	77	144	151	115	69	1.006
Chilenos	8	14	6	3	4	2	8	9	10	13	77
Paraguaiois	—	—	4	—	—	4	2	—	—	5	15
Peruanos	—	—	—	—	—	—	—	2	—	6	8
N. e S. Americanos..	363	371	360	198	228	306	296	337	375	343	3.177
Sírios	148	213	120	105	84	80	72	71	94	57	1.004
Japoneses	5	23	17	20	17	12	21	57	55	30	257
Chineses	4	16	13	2	3	2	2	—	20	5	67
Asiáticos	157	252	150	127	104	94	95	128	169	92	1.368
TOTAL.....	37.520	35.595	29.749	20.374	19.717	22.236	22.421	22.405	24.368	23.893	258.278

MOVIMENTO DA POPULAÇÃO

XVII — ENTRADAS DE PASSAGEIROS, SEGUNDO A PROCEDÊNCIA, PELO PÔRTO DE PÔRTO ALEGRE, DE 1930/1939

PROCEDÊNCIA	A N O S										TOTAL GERAL
	1930	1931	1932	1933	1934	1935	1936	1937	1938	1939	
ará	13	82	117	109	104	129	72	201	173	142	1.142
ão Luiz	—	—	—	2	2	—	—	27	21	—	52
abedelo	—	14	—	—	12	3	15	6	22	5	77
ortaleza	5	5	17	3	4	7	16	12	12	9	90
ecife	27	64	91	109	59	102	53	66	41	209	821
atal	17	8	5	1	3	—	—	10	12	8	64
aceió	14	6	9	1	3	10	24	20	14	31	132
racajú	—	—	10	2	—	10	—	—	—	10	32
aía	37	51	28	54	31	6	36	51	41	61	396
hêus	—	—	—	2	15	—	—	2	4	—	23
itória	35	18	32	36	14	10	30	29	13	15	232
io de Janeiro	7.413	5.774	5.347	4.796	5.180	5.512	6.392	5.840	6.155	7.294	59.703
antos	1.834	1.918	1.179	2.083	1.961	2.053	1.760	1.610	2.504	2.222	19.124
aranaguá	536	293	873	375	311	222	215	183	227	215	3.450
ntonina	23	25	12	8	27	4	—	4	8	10	121
o Francisco	89	69	80	29	18	40	14	14	16	21	390
lorianópolis	929	1.000	813	301	239	287	225	200	208	114	4.326
ajai	51	60	42	35	19	24	15	15	14	14	289
abituba	34	20	27	37	23	23	26	20	33	12	255
io Grande	5.596	5.211	4.685	5.269	4.915	5.649	5.764	5.835	6.149	5.649	54.722
elotas	8.863	8.637	6.987	7.122	6.777	8.145	7.764	8.260	8.701	7.852	79.108
Fluviais	12.004	12.340	9.385	—	—	—	—	—	—	—	33.729
TOTAL.....	37.520	35.595	29.749	20.374	19.717	22.236	22.421	22.405	24.368	23.893	258.278

MOVIMENTO DA POPULAÇÃO

XVIII — SAÍDAS DE PASSAGEIROS, SEGUNDO A NACIONALIDADE, PELO PÔRTO DE PORTO ALEGRE, DE 1930/1939

NACIONALIDADES	A N O S										TOTAL GERAL
	1930	1931	1932	1933	1934	1935	1936	1937	1938	1939	
Brasileiros	25.292	22.785	21.222	13.089	13.988	14.477	16.893	16.888	20.377	18.986	183.91
Alemães	786	640	659	493	617	528	537	377	568	642	5.84
Italianos	374	403	379	338	426	410	335	225	199	187	3.27
Poloneses	393	286	224	157	138	134	135	152	72	95	1.78
Portugueses	144	271	165	70	121	92	103	147	194	260	1.56
Russos	218	168	111	142	123	132	84	87	30	52	1.14
Espanhóis	117	141	75	119	157	112	109	79	52	74	1.03
Franceses	180	116	129	108	79	85	56	54	28	56	89
Inglezes	115	74	78	98	91	100	91	68	16	56	78
Rumenos	12	44	10	28	26	29	37	21	27	44	27
Austriacos	21	26	32	14	31	37	28	30	11	30	26
Hungaros	11	14	13	19	32	26	18	9	8	29	17
Holandeses	8	7	17	10	25	18	26	14	13	12	15
Suissos	17	11	13	20	10	12	3	24	14	11	14
Lituânios	10	17	25	12	5	16	13	16	13	14	14
Slovacos	16	10	2	5	11	13	14	20	6	14	11
Gregos	4	64	4	1	5	6	7	4	6	4	10
Letônios	6	6	3	—	—	—	11	—	—	5	3
Belgas	3	5	3	—	4	—	2	7	4	—	2
Dinamarqueses	—	—	—	2	—	—	—	3	9	10	2
Estônios	3	—	1	7	—	—	—	—	3	2	1
Noruegueses	—	7	3	—	—	—	3	1	—	—	1
Bulgaros	—	—	11	—	—	—	—	—	—	—	1
Ukranianos	—	—	1	—	—	—	—	—	—	2	—
Europeus	2.443	2.321	1.961	1.643	1.912	1.759	1.635	1.345	1.273	1.616	17.90
Norte Americanos ...	185	145	76	77	105	33	37	29	24	51	70
Uruguaios	89	97	74	34	69	66	61	50	67	107	70
Argentinos	61	49	42	42	41	32	47	19	45	67	40
Chilenos	—	3	5	5	4	3	1	9	2	8	—
Paraguaios	—	—	4	—	—	—	7	—	2	2	—
N. e S. Americanos..	335	294	219	158	222	134	155	122	140	236	2.00
Sírios	119	129	105	78	71	62	36	42	64	65	70
Chineses	4	9	15	4	4	3	—	13	5	3	—
Japoneses	1	7	15	5	7	10	2	7	12	24	—
Asiáticos	124	145	135	87	82	75	38	62	81	92	90
TOTAL.....	28.194	25.545	23.537	14.977	16.204	16.445	18.721	18.417	21.871	20.850	204.7

MOVIMENTO DA POPULAÇÃO

XIX — SAÍDAS DE PASSAGEIROS, SEGUNDO O DESTINO, PELO PÔRTO DE PÔRTO ALEGRE, DE 1930/1939

DESTINO	A N O S										TOTAL GERAL
	1930	1931	1932	1933	1934	1935	1936	1937	1938	1939	
Pará	13	159	125	103	30	152	147	246	144	139	1.258
São Luiz	—	—	—	—	9	—	—	14	15	6	44
Abadelo	—	16	4	—	5	—	8	9	10	5	57
Portaleza	10	10	10	2	13	4	27	7	9	9	101
Recife	69	84	127	68	70	43	61	86	67	121	796
Catal	11	4	2	—	5	6	—	12	4	—	44
Itacaió	9	16	9	16	11	6	19	17	22	6	131
Itajaí	44	71	48	36	36	43	54	47	63	63	505
Itoróia	18	14	17	4	11	10	19	16	29	20	158
Porto de Janeiro.....	4.586	4.961	4.912	3.992	4.200	4.245	4.432	4.571	4.746	3.966	44.611
Montes	1.543	1.716	1.301	1.289	1.584	1.690	2.102	2.269	1.892	1.583	16.969
Itapanaguá	343	285	574	365	224	193	210	300	191	135	2.820
Antonina	15	14	11	18	21	10	7	6	6	7	115
São Francisco	51	75	22	32	22	21	11	10	9	7	260
Florianoópolis	752	506	322	308	414	293	229	250	197	74	3.345
Itajaí	46	41	35	33	22	15	14	8	18	11	243
Imbituba	33	45	37	27	31	14	24	41	41	13	306
Porto Grande	4.868	3.974	3.846	3.494	3.875	3.638	4.312	4.414	6.025	6.422	44.868
Estrelas	9.090	7.836	6.052	5.190	5.621	6.062	7.045	6.094	8.383	8.263	69.636
Fluviais	6.693	5.718	6.083	—	—	—	—	—	—	—	18.494
TOTAL.....	28.194	25.545	23.537	14.977	16.204	16.445	18.721	18.417	21.871	20.850	204.761

XX — ENTRADAS E SAÍDAS DE PASSAGEIROS POR ANO, SEGUNDO O SEXO, PELO PÔRTO DE PÔRTO ALEGRE, DE 1930/1939

ANOS	ENTRADAS			SAÍDAS			EXCESSO DE ENTRADAS		
	Homens	Mulheres	TOTAL	Homens	Mulheres	TOTAL	Homens	Mulheres	TOTAL
1930	26.994	10.526	37.520	20.118	8.076	28.194	6.876	2.450	9.326
1931	25.815	9.780	35.595	18.236	7.309	25.545	7.579	2.471	10.050
1932	21.714	8.035	29.749	17.101	6.436	23.537	4.613	1.599	6.212
1933	13.591	6.783	20.374	9.946	5.031	14.977	3.645	1.752	5.397
1934	12.983	6.734	19.717	10.611	5.593	16.204	2.372	1.141	3.513
quinquênio....	101.097	41.858	142.955	76.012	32.445	108.457	25.085	9.413	34.498
1935	14.096	8.140	22.236	10.697	5.748	16.445	3.399	2.392	5.791
1936	13.856	8.565	22.421	11.457	7.264	18.721	2.399	1.301	3.700
1937	13.816	8.589	22.405	11.710	6.707	18.417	2.106	1.882	3.988
1938	15.175	9.193	24.368	13.882	7.989	21.871	1.293	1.204	2.497
1939	14.984	8.909	23.893	13.248	7.602	20.850	1.736	1.307	3.043
quinquênio.....	71.927	43.396	115.323	60.994	35.310	96.304	10.933	8.086	19.019
TOTAL....	173.024	85.254	258.278	137.006	67.755	204.761	36.018	17.499	53.517



SITUAÇÃO ECONÓMICA

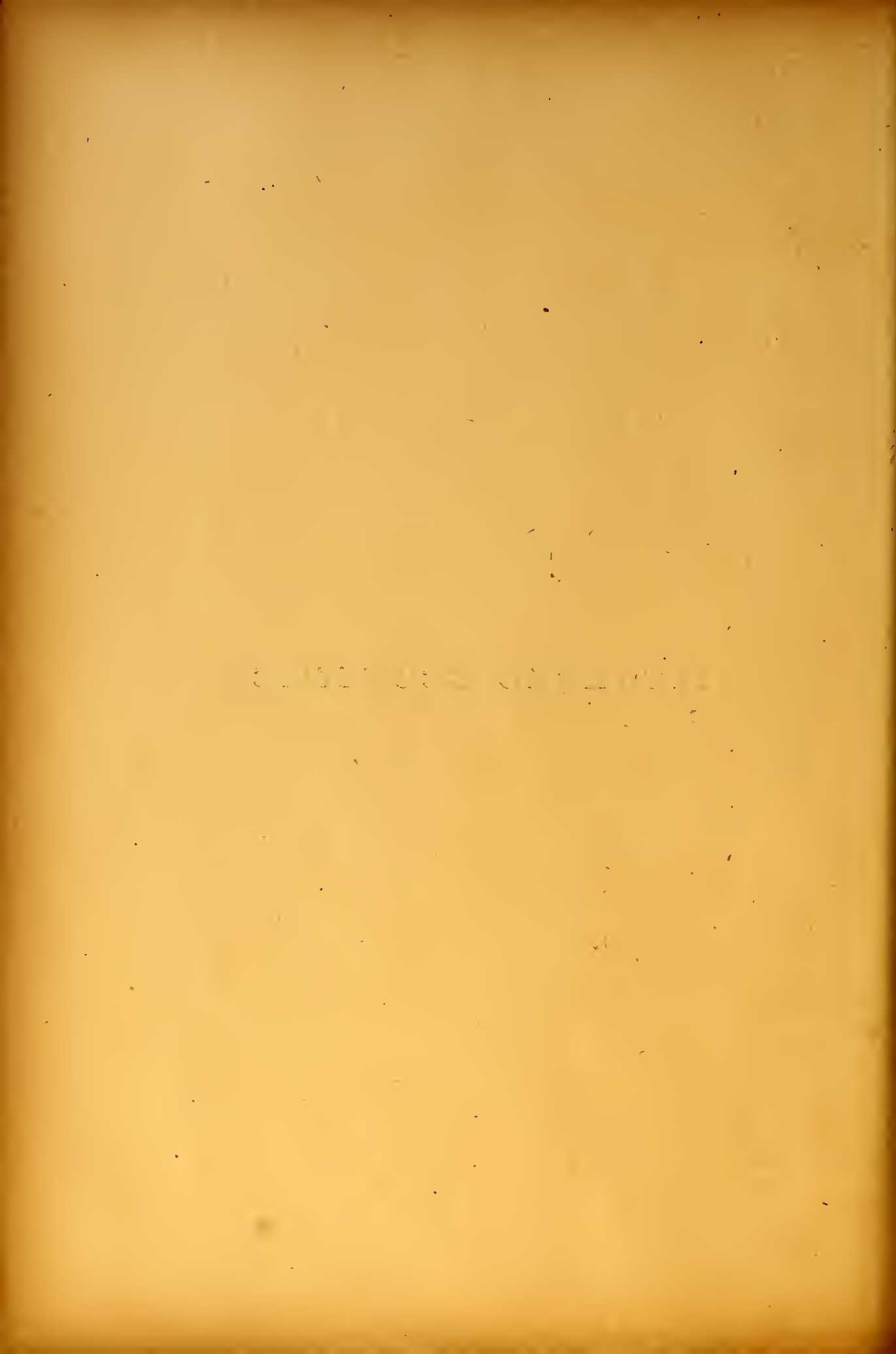

PRODUÇÃO INDUSTRIAL

I — INDÚSTRIA DE ELETRICIDADE — 1939

1. DADOS GERAIS

ESPECIFICAÇÃO	Dados numéricos
Número de Empresas	1
Uzina geradora (termo-elétrica)	1
Espécie das máquinas: Turbinas a vapor N.º de motores	4
Potencia total em H. P.	24.932
Capacidade total em K. W.	18.600
Corrente alternada	1
N.º de fazes	3
N.º de ciclos	50

2. — POTÊNCIA DAS 5 MAIORES USINAS TERMO-ELÉTRICAS EXISTENTES.
NO BRASIL — 1937

Natureza da Fôrça Geradora	USINAS	Unidades Federadas	POTÊNCIA	
			HP	KW
Termo elétrica	De Pôrto Alegre	Rio Grande do Sul	22.500	16.544
	Central Elétrica de Recife..	Pernambuco	13.700	13.750
	Da Fábrica de Gás (Reserva)	Capital Federal ..	16.086	11.828
	Da Cid. de S. Paulo (Reserva)	São Paulo	13.600	10.000
	De Belém	Pará	10.400	7.647

(Dados do Anuário Estatístico do Brasil de 1938).

PRODUÇÃO INDUSTRIAL

I — INDÚSTRIA DE ELETRICIDADE

3. MOVIMENTO DA CIA. E. E. RIO GRANDENSE

DADOS GERAIS

ANOS	Carvão consumido na geração de eletricidade	Maior ponta horária	K. W. H. GERADOS			TOTAL
			Consumidos pela própria Empresa	Vendidos	Perdidos em trans. e dist.	
1930	59.085.679	7.617	4.960.012	24.277.872	3.597.000	32.834.884
1931	48.172.614	8.230	3.946.871	27.861.643	2.876.000	34.684.514
1932	54.007.860	8.620	4.870.566	29.365.724	2.955.000	37.191.290
1933	58.210.294	9.820	5.263.703	30.543.593	4.057.000	39.864.296
1934	63.306.745	11.194	5.402.021	33.137.832	6.184.772	44.724.625
1935	69.368.564	12.550	5.859.172	39.658.210	5.976.519	51.493.901
1936	69.661.906	12.900	6.111.101	43.438.219	5.172.810	54.722.130
1937	84.174.513	14.200	6.376.137	47.347.101	4.371.382	58.094.620
1938	93.395.233	15.020	6.057.874	51.578.187	5.766.969	63.403.030
1939	93.905.531	15.050	5.925.952	54.883.455	6.134.193	66.943.600

NÚMEROS ÍNDICES

1930	100	100	100	100	100	100
1931	82	108	80	115	80	106
1932	91	113	98	121	82	113
1933	99	129	106	126	113	121
1934	107	147	109	136	172	136
1935	117	165	118	163	166	157
1936	118	169	123	179	144	167
1937	142	186	129	195	122	177
1938	158	197	122	212	160	193
1939	159	198	119	226	171	204

PRODUÇÃO INDUSTRIAL

II — INDÚSTRIAS SUJEITAS AO IMPOSTO DE CONSUMO

NÚMERO DE FÁBRICAS, SEGUNDO AS ESPÉCIES TRIBUTADAS — 1928/1940

NÚMERO DE FÁBRICAS	ESPÉCIES TRIBUTADAS				
	1928	1931	1934	1937	1940
Fumos	16	15	13	17	6
Bebidas	58	28	30	36	34
Alcool	—	—	1	2	2
Fósforos e isqueiros	1	—	1	1	2
Sal	—	—	—	—	—
Calçado	87	82	66	82	92
Perfumarias e art. de toucador	121	67	48	68	50
Especialidades farmaceuticas	83	58	9	56	80
Conservas	58	31	35	36	36
Vinagre e óleos adequados á alimentação...	17	22	10	12	7
Velas	10	7	6	2	3
Tecidos	10	9	8	8	9
Artefatos de tecidos	242	151	124	180	171
Papel e seus artefatos	13	10	6	5	15
Cartas de jogar	—	—	—	—	2
Chapéus e bengalas	150	107	85	106	105
Louças e vidros	5	2	1	6	8
Ferragens (artef. de ferro e de outros metais)	26	15	15	27	101
Café torrado ou moído e chá	75	57	—	69	59
Banha, manteiga e sucedâneos	1	2	44	3	6
Moveis	192				
Armas de fogo, suas munições e fogos de artificio	2	129	127	176	146
Lampadas, pilhas e aparelhos elétricos ...	—	3	2	3	2
Queijos e requeijões	—	—	2	4	11
Queijos e requeijões	—	—	1	1	—
Eletricidade	—	—	—	—	—
Tintas e vernizes	10	23	17	22	23
Leques	—	—	—	—	—
Artefatos de borrachFa	—	1	—	5	3
Pinceis para barba e obras de cutelaria...	1	3	3	1	5
Pentes, escôvas, espanadores e yassouras..	7	8	7	9	13
Brinquedos	2	—	11	13	20
Artefatos de couro e outros materiais.....	59	45	41	40	57
Jolas e objetos de ourives	—	—	1	3	3
Bijouterias, objetos de adôrno, de utilida- de e relógios	23	1	3	1	25
Gazolina, óleo e carbureto de calcio.....	—	—	—	—	1
Ladrilhos e outros materiais	5	6	6	12	23
Instrumentos de musica	4	2	2	3	2
Material ótico, fotográfico e cinematografico	—	—	—	—	—
Fogões, fogareiros e aquecedores	13	7	7	10	8
Cimento	—	—	—	—	—
Linhas, cordoalhas e botões	—	—	3	—	11
TOTAL.....	1.291	891	735	1.018	1.146

(Dados da Alfândega de Pôrto Alegre).

PRODUÇÃO INDUSTRIAL

III — ESTABELECIMENTOS RECENSEADOS EM 1938

(Excluída a indústria rural)

1. DISCRIMINAÇÃO SEGUNDO A CLASSE E A ESPECIE DE INDÚSTRIAS, CAPITAL, NÚMERO DE OPERARIOS E FORÇA MOTRIZ

CLASSE E ESPÉCIE	N.º de fábricas e oficinas informantes	CAPITAL	N.º de operários	Força motriz em H. P.
I — IND. TEXTIS				
Fab. de tecidos de lã	3	30.000:000\$	2.550	3.550
Fab. de tecidos de seda	1	500:000\$	30	25
Fab. de tecidos de juta	1	5.000:000\$	348	175
Fab. de malha	1	400:000\$	45	9
Fab. de meias e camisetas	1	3.000:000\$	247	300
Fab. de meias	1	105:000\$	12	5,50
Fab. de sacos de aniagem	3	2.170:000\$	144	325
Fab. de chapéus de palha	1	30:000\$	8	—
Fab. de vassouras e espanadores	4	616:000\$	59	14,50
Fab. de pinceis e escovas	1	60:000\$	7	5
	17	41.881:000\$	3.450	4.409
II — IND. DE COUROS, PELES E OUTRAS MATERIAS DURAS DO REINO ANIMAL				
Selarias	5	26:500\$	17	—
Fab. de correias de couro	1	700:000\$	18	20
Artefatos de couro	1	10:000\$	5	1,25
	7	736:500\$	40	21,25
III — IND. DA MADEIRA				
Armadorias	5	30:000\$	5	0,20
Fab. de roldas	2	470:000\$	17	10,50
Fab. de escadas	2	50:000\$	4	10
Serrarias de madeira	5	1.765:000\$	88	184
Tornearias	3	48:500\$	6	—
Fab. de saltos de madeira	1	10:000\$	5	10
	18	2.373:500\$	125	214,70
IV — METALURGIA				
Fab. de balanças	2	2.381:000\$	70	68,75
Fundição	11	428:000\$	118	86,50
Fab. de cofres, camas, fogões, fogareiros, parafusos e pregos	6	13.000:000\$	913	703
Fab. de aquecedores, fogareiros e maçaricos	1	280:000\$	27	11
Fab. de tesouras	1	5:000\$	2	3

PRODUÇÃO INDUSTRIAL

III — ESTABELECIMENTOS RECENSEADOS EM 1938

(Excluída a indústria rural)

1. DISCRIMINAÇÃO SEGUNDO A CLASSE E A ESPECIE DE INDÚSTRIAS, CAPITAL, NÚMERO DE OPERARIOS E FORÇA MOTRIZ

CLASSE E ESPECIE	N.º de fábricas e oficinas informantes	CAPITAL	N.º de operarios	Fôrça motriz em H. P.
Fab. de fechaduras	1	70:000\$	31	18
Fab. de máquinas e fundição	2	1.455:000\$	109	95
Fab. de artigos de alpaca e máquinas para café...	1	100:000\$	14	3
Fab. de artigos de alumínio	1	140:000\$	20	6
Fab. de louças esmaltadas e estanhadas	1	785:700\$	251	150
Fab. de lustres e pertences	1	220:000\$	19	12
Fab. de portões e persianas	1	130:000\$	18	7
Fab. de ferro laminado	1	1.500:000\$	98	430
Fab. de artefatos de metal	3	2.320:000\$	222	165
Fab. de talheres	2	1.057:200\$	277	344
Impressão em folhas de flandres	1	200:000\$	23	30
Fab. de moveis de ferro	1	50:000\$	6	2
Fab. de aparelhos electricos	1	20:000\$	2	1,10
Fab. de chumbo para caça	2	120:000\$	10	13,50
Fab. de telas	2	50:500\$	29	5
Fab. de arame galvanizado	1	14:000\$	4	2
Obras de ferro em geral	3	3.375:200\$	345	152
V — CERAMICA	46	27.701:600\$	2.608	2.307,85
Olarias	18	928:300\$	85	154
Fab. de ladrilhos e mosaicos	5	248:400\$	51	2
Fab. de vidros	5	2.165:000\$	325	67
Ceramica	1	800:000\$	13	98
	29	4.141:700\$	474	321
VI — PRODUTOS QUÍMICOS PROPRIAMENTE DITOS E PRODUTOS ANÁLOGOS				
Perfumarias e sabonetes	8	1.181.000\$	106	55,50
Fab. de tintas	2	220:000\$	14	4,40
Prod. químicos e farmaceuticos	9	2.350:000\$	128	135,25
Fab. de velas de cêra	1	300:000\$	7	1
Fab. de sabão	4	890:000\$	49	30
Fab. de óleo	1	100:000\$	10	15
Fab. de adubos	3	2.051:200\$	80	131
Fab. de inseticida	4	94:000\$	8	9
Fab. de creolina	2	45:000\$	3	—
	34	7.231:200\$	405	381,15

PRODUÇÃO INDUSTRIAL

III — ESTABELECEMENTOS RECENSEADOS EM 1938

(Excluída a indústria rural)

1. DISCRIMINAÇÃO SEGUNDO A CLASSE E A ESPECIE DE INDÚSTRIAS, CAPITAL, NÚMERO DE OPERARIOS E FORÇA MOTRIZ

CLASSE E ESPÉCIE	N.º de fábricas e oficinas informantes	CAPITAL	N.º de operarios	Força motriz em H. P.
VII — IND. DA ALIMENTAÇÃO				
Padarias	31	1.851:300\$	379	204,75
Confeitarias	9	922:500\$	128	19,50
Fab. de caramelos etc.	7	4.070:000\$	648	226,50
Fab. de marmelada	1	14:000\$	2	2
Fab. de sorvetes	4	80:000\$	15	17
Moinhos de trigo	2	10.991:300\$	140	598
Moinho e refinaria de milho	2	1.950:000\$	36	175
Engenhos de arroz	6	7.700:000\$	219	1.060
Moinhos de mandioca e atafonas	37	121:000\$	47	15
Fab. de rapaduras	2	51:500\$	16	1
Fab. de salsichas	2	75:000\$	7	50
Beneficiamento de erva mate	2	2.030:000\$	17	12
Fab. de cigarros	3	2.065:000\$	185	101,69
Esterilização de fumos	1	30:000\$	23	7,50
Fab. de temperos	2	210:000\$	14	20,50
Fab. de bebidas em geral e maltaria	7	14.221:000\$	473	1.811
Fab. de massas alimenticias e biscoitos	7	1.469:000\$	120	156
Torref e moagem de café	15	1.240:000\$	60	122,25
Fabricação de vinho	39	446:200\$	132	200
Refinaria de mel	1	100:000\$	4	10
Moagem de sal	2	400:000\$	24	97
	182	50:037:800\$	2.689	4.906,69
VIII — IND. DO VESTUARIO E TOUCADOR				
Confeções de chapéus para senhoras	67	268:400\$	111	—
Fab. de chapéus p/homens	6	1.577:000\$	119	84
Fab. de guarda-chuvas	3	16:100\$	11	—
Fab. de botões	2	120:000\$	37	7
Fab. de mosqueteiros	2	180:000\$	29	3,50
Fab. de calçados	13	2.298:500\$	471	97,50
Fab. de chinelos	1	22:000\$	3	2
Fab. de tamancos	6	15:800\$	9	—
Fab. de bolsas e cintos	7	234:000\$	38	19,50
Fab. de camisas	9	1.114:000\$	153	19,40
Confeções de roupas brancas para senhoras	9	131:900\$	25	1,06
Confeções de górros militares	1	400:000\$	19	6
Fab. de gravatas	2	52:000\$	7	—
Pelarias	2	55:000\$	6	0,07
	130	6.484:700\$	1.038	240,03

PRODUÇÃO INDUSTRIAL

III — ESTABELECIMENTOS REÇENSEADOS EM 1938

(Excluída a indústria rural)

1. DISCRIMINAÇÃO SEGUNDO A CLASSE E A ESPECIE DE INDÚSTRIAS, CAPITAL, NÚMERO DE OPERARIOS E FORÇA MOTRIZ

CLASSE E ESPÉCIE	N.º de fábricas e oficinas informantes	CAPITAL	N.º de operários	Fôrça motriz em H. P.
— IND. DO MOBILIARIO				
Fab. de moveis vergados	1	1.000:000\$	272	200
Fab. de moveis de vime	2	510:000\$	80	26,50
Fab. de moveis de madeira	38	3.063:700\$	539	310
Fab. de refrigeradores	1	140:000\$	17	22
Estofarias	6	68:000\$	38	5
Colchoarias	12	187:400\$	39	8,50
	60	4.969:100\$	985	572
— IND. DA EDIFICAÇÃO				
Carpintarias e Marcenarias	27	2.280:400\$	238	392,50
Fab. de artefatos de cimento	3	67:000\$	20	—
Pedreiras	26	271:100\$	105	—
	56	2.618:500\$	363	392,50
III — IND. RELATIVAS Á IMPRENSA E ARTES GRAFICAS				
Empresas editoras, tipografias etc.	24	6.561:200\$	872	424,85
Jornais	5	5.216:000\$	188	516,50
Fabrica de imagens	1	200:000\$	7	—
Officinas de fotogravuras	3	100:000\$	21	2,50
Fab. de carimbos e placas	2	246:200\$	45	16,13
Mimiografia	1	5:000\$	6	—
Litografia	1	110:000\$	31	22
	37	12:438:400\$	1.170	981,98
IV — DIVERSOS				
Fab. de espelhos e molduras	9	950:000\$	110	57,25
Fab. de papel, cartonagem e caixa de papelão.....	4	630:000\$	51	11,75
Fab. de bordados	3	107:000\$	13	2
Estaleiros	4	2.698:000\$	117	141
Fab. de brinquedos	1	40:000\$	6	—
Fab. de instrumentos musicais	1	10:000\$	8	2
Marcenarias, carpintarias, serrarias e ferrarias ...	32	599:700\$	149	144,24
Fab. de malas e colchões	5	139:900\$	34	2,75
Liceu de artes e officios	1	650:000\$	28	30
Fab. de foles	1	12:000\$	2	7,50
Fab. de carrocerias e caminhões	1	50:000\$	12	8,50
	62	5.886:600\$	530	406,99
TOTAL GERAL.....	678	166.500:600\$	13.877	15.155,14

PRODUÇÃO INDUSTRIAL

III — ESTABELECIMENTOS RECENSEADOS EM 1938

(Excluída a indústria rural)

2. DISCRIMINAÇÃO SEGUNDO A CLASSE, O CAPITAL, NÚMERO DE OPERÁRIOS, FORÇA MOTRIZ E VALOR DA PRODUÇÃO

INDÚSTRIAS	N.º de fábricas e oficinas	CAPITAL	N.º de operários	Fôrça Motriz em HP	VALOR DA PRODUÇÃO
I — Indústrias Textis	17	41.881:000\$	3.450	4.409	56.731:200\$
II — Ind. de couros, peles e outras matérias do reino animal.....	7	736:500\$	40	21,25	1.134:600\$
III — Indústrias da Madeira.....	18	2.373:500\$	125	214,70	4.457:600\$
IV — Metalurgia	46	27.701:600\$	2.608	2.307,85	51.458:100\$
V — Cerâmica	29	4.141:700\$	474	321	6.644:500\$
VI — Produtos químicos propriamente ditos e produtos análogos.....	34	7.231:200\$	405	381,15	14.450:400\$
VII — Indústrias da Alimentação.....	182	50.037:800\$	2.689	4.906,69	117.446:300\$
VIII — Indústrias do Vestuário e Toucador	130	6.484:700\$	1.038	240,03	14.164:000\$
IX — Indústria do Mobiliário.....	60	4.969:100\$	985	572	12.732:200\$
X — Indústrias da Edificação.....	56	2.618:500\$	363	392,50	5.291:700\$
XIII — Indústrias relativas á imprensa e artes gráficas	37	12.438:400\$	1.170	981,98	21.408:200\$
XIV — Diversos	62	5.886:600\$	530	406,99	8.815:400\$
TOTAL.....	678	166.500:600\$	13.877	15.155,14	314.734:200\$

PRESTAÇÃO DE SERVIÇOS

ESTABELECEMENTOS RECENSEADOS EM 1938

DISCRIMINAÇÃO SEGUNDO A ESPÉCIE, O NÚMERO DE EMPREGADOS, O CAPITAL
E O VALOR DO MOVIMENTO

ESPECIFICAÇÃO	Estabelecimentos informantes	Empregados	Capital	Valor total do movimento
I — SERVIÇO DE ALOJAMENTO E ALIMENTAÇÃO				
Hotéis	25	300	3.200:000\$	7.580:000\$
Pensões	203	622	2.350:000\$	8.300:000\$
Casas de cômodos.....	280	610	1.600:000\$	4.100:000\$
Restaurantes, casas de pasto, etc.....	173	502	1.208:000\$	7.093:900\$
Confeitarias	48	112	999:300\$	11.057:000\$
Bars e botequins.....	227	464	1.100:800\$	5.231:700\$
Cafés	56	350	1.119:500\$	5.023:800\$
Copas e clubes.....	12	30	74:200\$	278:400\$
Fiambrierias e frutas.....	17	40	286:000\$	2.775:000\$
Mercadinhos e casas de frutas.....	107	128	368:600\$	2.590:200\$
Leitarias	69	123	684:000\$	5.386:300\$
Depósitos de pães, doces, etc.....	29	41	256:400\$	1.252:500\$
Refrescos	3	6	8:500\$	26:900\$
TOTAL.....	1.249	3.328	13.255:300\$	60.695:700\$
— CASAS E OFICINAS DE CONFECÇÕES, REPARAÇÕES E CONSERVAÇÃO				
Roupas feitas, alfaiatarias, etc.....	142	1.050	10.698:800\$	34.936:900\$
Chapéus e artigos para homens.....	35	92	1.380:000\$	7.878:600\$
Concertos de calçado.....	213	243	140:900\$	1.569:800\$
Tinturarias e lavanderias.....	50	157	280:100\$	1.230:000\$
Oficinas de relojoarias.....	29	62	1.389:300\$	1.850:900\$
Oficinas mecânicas	59	451	2.779:700\$	7.043:400\$
Oficinas de ferreiro.....	50	88	406:600\$	774:800\$
Oficinas de funileiro.....	46	81	541:600\$	855:000\$
Concerto em obras de ferro.....	77	266	1.265:600\$	2.925:000\$
Oficinas de vulcanização.....	12	50	206:500\$	807:200\$
TOTAL.....	713	2.540	19.089:100\$	59.871:600\$
— SERVIÇOS E OFÍCIOS DE HIGIENE PESSOAL				
Barbéarias	225	440	935:600\$	4.149:000\$
Institutos de beleza, manicure, etc.....	19	57	370:000\$	756:400\$
TOTAL.....	244	497	1.305:600\$	4.905:400\$
— DIVERSÕES				
Teatros e cinemas.....	28	143	2.980:000\$	6.804:300\$
TOTAL GERAL	2.234	6.508	36.630:000\$	132.277:000\$

CARRIS URBANOS

MOVIMENTO DE BONDES EM PÔRTO ALEGRE — 1930/1939

DADOS GERAIS

ANOS	N.º DE CARROS			Extensão das linhas (metros)	N.º total de passageiros transportados	Energia consumida KWH	PESSOAL EMPREGADO		
	Para passageiros	Para socorro e outros	Total				Na Adm.	Subalterno	Total
1930	138	6	144	76.495	27.467.654	13.443.395	47	1.162	1.209
1931	116	6	122	76.495	33.506.091	15.384.525	41	1.094	1.135
1932	116	6	122	75.823	37.085.612	15.329.938	44	1.115	1.159
1933	125	6	131	76.537	38.664.210	14.863.207	37	1.160	1.197
1934	130	6	136	77.238	41.086.986	15.759.583	33	1.129	1.162
1935	143	6	149	77.164	44.593.268	17.734.578	36	1.224	1.260
1936	147	6	153	77.867	46.931.143	18.027.047	37	1.261	1.298
1937	134	8	142	77.807	49.534.394	18.571.543	37	1.418	1.455
1938	134	8	142	82.458	55.094.859	19.428.277	40	1.232	1.272
1939	127	8	135	81.600	59.322.848	20.199.574	36	1.303	1.339

NÚMEROS INDICES

1930	100	100	100	100	100	100	100	100
1931	85	100	122	114	87	94	94	
1932	85	99	135	114	94	96	96	
1933	91	100	141	111	79	100	99	
1934	94	101	150	117	70	97	96	
1935	103	101	162	132	77	105	104	
1936	106	102	171	134	79	109	107	
1937	99	102	180	138	79	122	120	
1938	99	108	201	145	85	106	105	
1939	94	107	216	150	77	112	111	

- CARRIS URBANOS - MOVIMENTO DE BONDES EM PORTO ALEGRE

1930 1930

55.250.000

37.500.000

18.750.000

1500

1000

500

1930-1940

NUMERO DE
PASAGEIROS
TRA SPDT

PESSOAS
EMPREGADAS

SEGURIA

ENERGIA
CONSUMIDA
EM KWH

INDECARROS



RODOVIAÇÃO

1. VEÍCULOS REGISTRADOS NA PREFEITURA MUNICIPAL
DE PÔRTO ALEGRE — 1918/1939

A N O S	T R A Ç Ã O			TOTAL GERAL
	Mecânica para passageiros e carga	Animada para passageiros	Animada para carga	
1918	356	343	2.545	3.244
1919	500	666	2.572	3.738
1920	778	485	2.288	3.551
1921	817	647	2.837	4.301
1922	958	614	2.905	4.477
1923	988	557	2.811	4.356
1924	1.256	537	2.895	4.688
1925	1.405	619	2.945	4.969
1926	2.325	488	2.758	5.571
1927	3.196	820	3.804	7.820
1928	3.197	622	3.500	7.319
1929	3.273	399	2.873	6.545
1930	3.853	327	3.098	7.278
1931	3.493	348	3.312	7.153
1932	3.810	201	2.349	6.360
1933	3.984	157	2.258	6.399
1934	4.869	715	2.308	7.892
1935	4.805	1.037	2.204	8.046
1936	5.722	1.222	2.162	9.106
1937	6.041	1.166	1.823	9.030
1938	5.817	4.953	3.015	13.785
1939	5.284	3.913	2.894	12.091

NOTA: — Incluídos os veículos da Prefeitura e do D. A. E. R.

NUMERO DE VEICULOS REGISTRADOS NA PRIMEIRA DE PORTO ALEGRE

1918 1936

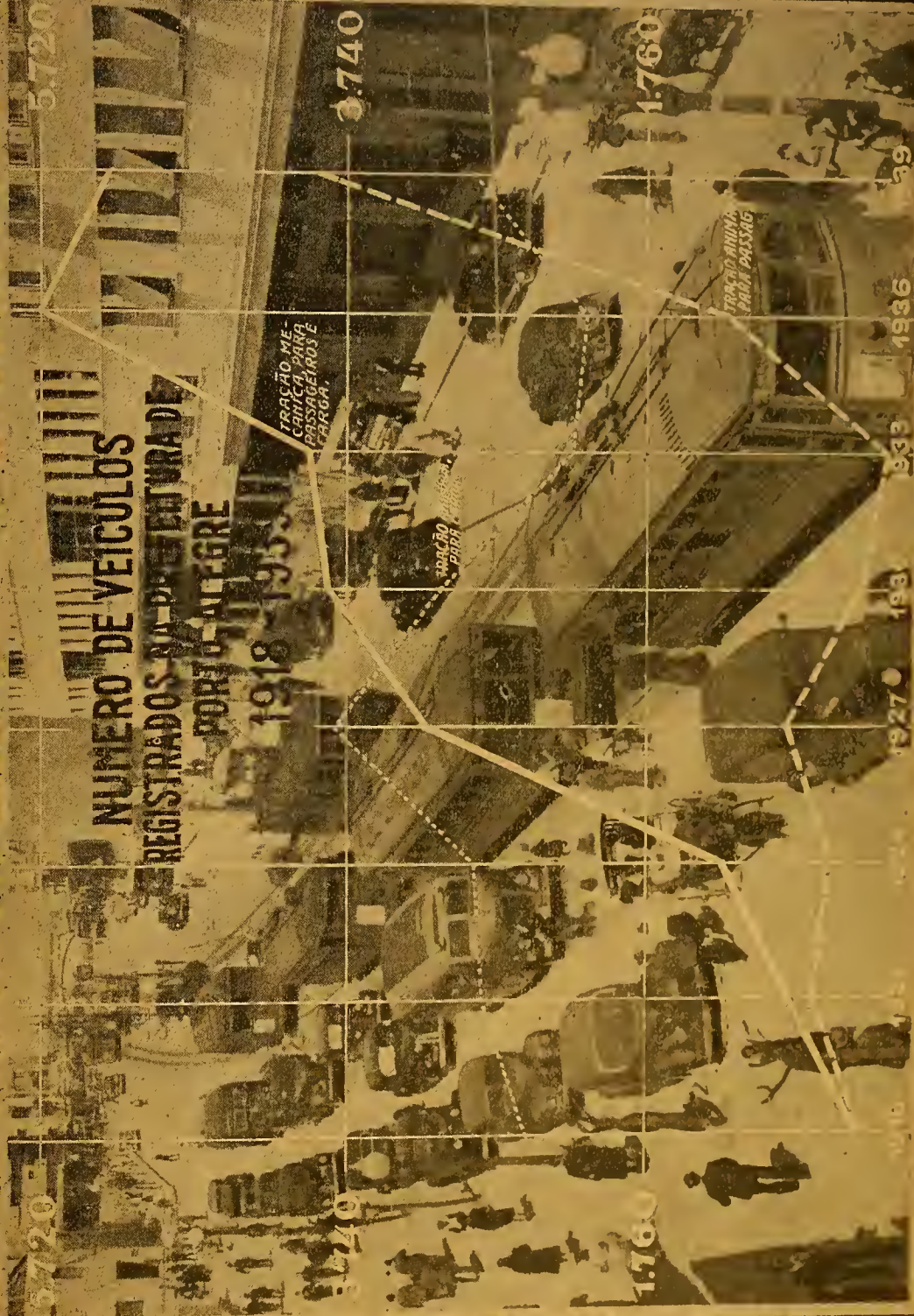

TRACÇÃO MECANICA PARA PASSAGEIROS E CARRUA.

TRACÇÃO MECANICA PARA PASSAGEIROS E CARRUA.

TRACÇÃO MECANICA PARA PASSAGEIROS E CARRUA.

5720

3740

1760

5720

1720

1760

1939

1936

1927

1918

1910

RODOVIAÇÃO

2. DADOS GERAIS DA REDE RODOVIÁRIA DE
PÔRTO ALEGRE — 1939

NOMES DAS ESTRADAS PRINCIPAIS	Largura de cêrca a cêrca (metros)	Largura transitável (metros)	Tipo de pavimentação	Estado de conservação	Raio de curvas	Percentgem de rampas
Alpes	4	4	Terra	Bom	20 m.	20%
Belém Velho	30	6	Terra	Bom	30 m.	8%
Beira Rio	20	6	M. Hidr.	Ótimo	20 m.	1%
Belém Novo	30	6	Asfalto	Ótimo	50 m.	3%
Canôas	30	6,20	Asfalto	Ótimo	80 m.	2%
Coronel Marcos	30	7,80	Asfalto	Ótimo	50 m.	2%
Campo Novo	20	6	Terra	Ótimo	20 m.	18%
Cristal (Beco)	8	4	Asfalto	Regular	50 m.	2%
Cavahada	20	8	M. Hidr.	Ótimo	80 m.	10%
Corticeiras	20	6	Terra	Bom	20 m.	—
Cascata	20	6	Terra	Bom	15 m.	18%
Forte	15	5	Terra	Bom	43 m.	15%
Lami	30	6	Macad. Sim.	Bom	50 m.	5%
Morro Agúdo	20	6	M. Hidr.	Bom	20 m.	12%
Mato Grosso	20	8	Pedra Irr.	Bom	80 m.	2%
Passo da Areia	20	6	Asfalto	Bom	30 m.	2%
Protasio Alves	20	6	Terra	Bom	50 m.	10%
Passo do Feijó	20	6	Terra	Bom	30 m.	3%
Pedreira	15	6	Terra	Bom	20 m.	5%
Quirinas (1)	10	4	Terra	Péssimo	50 m.	22%
Retiro da Ponta Grossa	15	6	Terra	Regular	30 m.	20%
Restinga	15	5	Terra	Regular	20 m.	3%
Rincão (2)	15	4	Terra	Regular	20 m.	4%
S. Caetano (3)	10	4	Terra	Regular	15 m.	20%
Salso (4)	20	6	Terra	Péssimo	70 m.	1%
Salso (Beco)	20	6	Terra	Ótimo	80 m.	22%
São Pedro	15	7	Terra	Bom	20 m.	7%
Schneider (Beco)	20	6	Terra	Ótimo	80 m.	0%
Serraria	20	8	Terra	Regular	50 m.	10%
Taquara	15	6	Terra	Regular	20 m.	5%
Tiririca	20	8	Terra	Bom	70 m.	20%
Velha de Belém Novo	15	6	Terra	Bom	20 m.	7%
Vila Nova	20	6	Terra	Ótimo	60 m.	15%

NOTA: — 1), 2), 3), 4) trânsito para carretas.

RODOVIAÇÃO

3. EXTENSÃO DAS PRINCIPAIS RODOVIAS DO MUNICÍPIO — 1939

DENOMINAÇÃO	INÍCIO	TÉRMINO	EM METROS EXTENSÃO LINEARES
Alpes	Avenida Belém	Cascata	5.600
Belém Velho	Cavalhada	Salso	5.100
Beira Rio	Belém Novo	Leblon	3.100
Belém Novo	Ipanema	Belém Novo	12.020
Canôas	Avenida Ceará	Ponte do Gravataf	3.493
Coronel Marcos	Pedra Redonda	Ipanema	2.311
Campo Novo	Belém Velho	Belém Novo	4.450
Cristal (Beco)	Avenida Teresopolis	Cristal	1.700
Cavalhada	Avenida Teresopolis	Belém Novo	5.698
Corticeiras	Belém Novo -	Salso	3.063
Cascata	Gloria	Belém Velho	6.063
Forte	Passo da Areia	Protasio Alves	3.601
Lami	Vila de Belém Novo	Ponte do Lami	8.436
Morro Agudo	Campo Novo	Velha de Belém Novo	3.762
Mato Grosso	Coronel Aparicio	Passo do Sabão	7.320
Passo da Areia	São João	Ponta da Cachoeira	10.460
Protasio Alves	Beco do Salso	Passo Dorneles	8.515
Passo do Feijó	Passo da Areia	Passo do Feijó	5.536
Pedreira	Carlos Gomes	Passo da Areia	1.770
Quirina (1)	Passo da Taquara	Passo do Alferes	6.665
Retiro da Ponta Grossa.	Belém Novo	Ponta Grossa	6.880
Restinga	Salso	Tiririca	7.956
Rincão (2)	Salso	Tiririca	7.650
S. Caetano (3)	Ponte do Lami	Passo de S. Caetano	7.555
Salso (4)	Belém Velho	Ponte do Lami	9.138
Salso (Beco)	Protasio Alves	Mato Grosso	2.580
São Pedro	Vila de Belém Novo	Salso	5.483
Schneider (Beco)	Belém Novo	Salso	2.365
Serraria	Belém Novo	Retiro Ponta Grossa	5.160
Taquara	S. Caetano	Salso	3.655
Tiririca	Mato Grosso	Passo do Alferes	8.976
Velha de Belém Novo..	Salso	Belém Novo	3.493
Vila Nova	Avenida Teresopolis	Belém Velho	3.155

NOTA: — 1), 2), 3), 4) trânsito para carretas.

NAVEGAÇÃO

I — ORGANIZAÇÃO PORTUÁRIA — 1921/1939

1 — APARELHAMENTO, RENDA E PESSOAL EMPREGADO

ANOS	CAIS ACOSTAVEL		GUINDASTES		ARMAZÉNS		Renda bruta	Pessoal empregado TOTAL
	Extensão (M)	Altura mínima água (M)	N.º	Potência (Toneladas)	N.º	Área total (M.²)		
1921	300	—	4	1,5 e 2,5	2	2.736	702:690\$349	88
1922	677	—	8	2,5	4	5.880	2.015:759\$814	210
1923	677	—	10	2,5	6	8.880	2.194:475\$958	265
1924	785	—	14	2,5	7	10.560	2.775:625\$712	317
1925	1.200	—	14	2,5	9	14.400	3.177:047\$696	382
1926	1.200	—	22	2,5 e 5	9	14.400	4.204:253\$984	460
1927	1.500	2,5	22	2,5 e 5	11	17.720	4.020:266\$657	530
1928	1.823	2,5	22	2,5 e 5	12	19.640	4.830:729\$182	486
1929	1.823	2,5	22	2,5 e 5	12	19.640	5.795:385\$167	505
1930	2.079	2,5	27	2,5 e 5	14	22.632	4.542:423\$850	536
1931	2.079	2,5	27	2,5 e 5	15	25.164	4.417:242\$700	546
1932	2.079	2,5	27	2,5 e 5	15	25.164	4.121:954\$300	565
1933	2.079	2,5	29	2,5 e 5	15	25.164	4.960:680\$700	618
1934	2.079	2,5	29	2,5 e 5	15	25.164	4.765:543\$800	618
1935	2.859,19	2,5	29	2,5 e 5	15	25.725	5.122:780\$800	657
1936	2.859,19	2,5	29	2,5 e 5	15	25.725	5.821:470\$600	692
1937	2.859,19	2,5	29	2,5 e 5	15	25.725	6.274:214\$700	682
1938	2.859,19	2,5	29	2,5 e 5	15	25.725	7.391:371\$100	647
1939	2.859,19	2,5	29	2,5 e 5	15	25.725	8.993:195\$000	807

A exploração do Pôrto teve início em 1921, pelo Governo do Estado.

Sua construção é de alvenaria em blocos.

APARELHAMENTO E RENDA DO PORTO DE PORTO ALEGRE 1922 - 1939

CONTOS DE REIS
E METROS

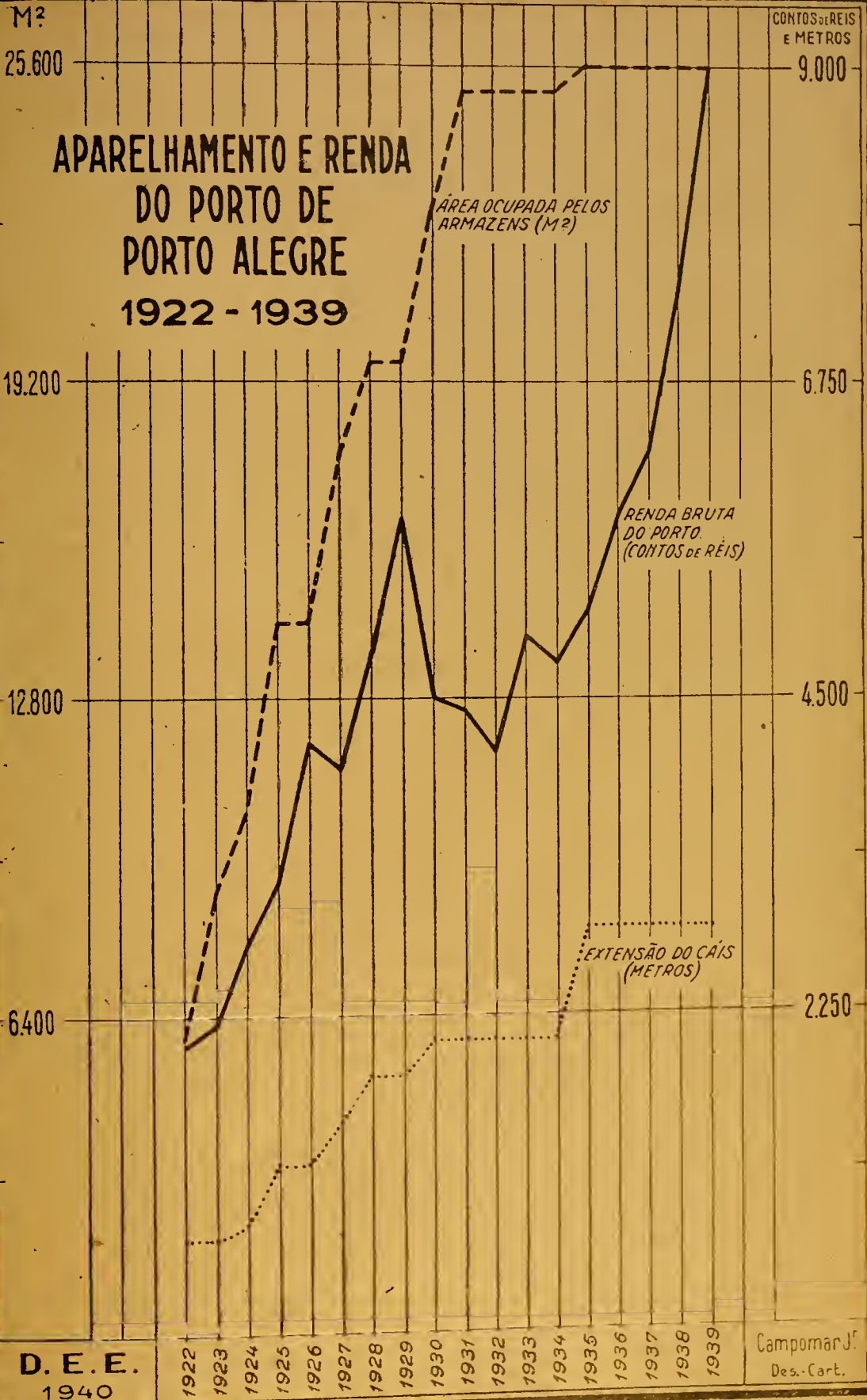

D. E. E.
1940

Campomar J.
Des.-Cart.

NAVEGAÇÃO

II — MOVIMENTO MARÍTIMO E FLUVIAL — 1921/1939

1 — NÚMERO DE EMBARCAÇÕES ENTRADAS E SAIDAS

ANOS	ENTRADAS E SAIDAS					
	Marítimas	Números Índices	Fluviais	Números Índices	TOTAL	Números Índices
1921	386	—	6.045	—	6.431	—
1922	723	100	15.402	100	16.125	100
1923	1.015	140	13.146	85	14.161	88
1924	901	125	12.062	78	12.963	80
1925	954	132	11.626	75	12.580	78
1926	910	126	13.718	89	14.628	91
1927	875	121	14.174	92	15.049	93
1928	1.027	142	14.508	94	15.535	96
1929	1.103	153	14.998	97	16.101	100
1930	829	115	15.412	100	16.241	101
1931	645	89	14.562	95	15.207	94
1932	551	76	16.373	106	16.924	105
1933	658	91	18.135	118	18.793	117
1934	537	74	15.559	101	16.096	100
1935	588	81	14.137	92	14.725	91
1936	624	86	14.308	93	14.932	93
1937	723	100	15.375	100	16.098	100
1938	859	119	21.532	140	22.391	139
1939	898	124	22.651	147	23.549	146

O Pôrto foi inaugurado em Agosto de 1921.

MOVIMENTO DO PORTO DE PORTO ALEGRE

EMBARCAÇÕES MARÍTIMAS E FLUVIAIS,
ENTRADAS E SAIDAS
NUMEROS INDICES
1922 = 100

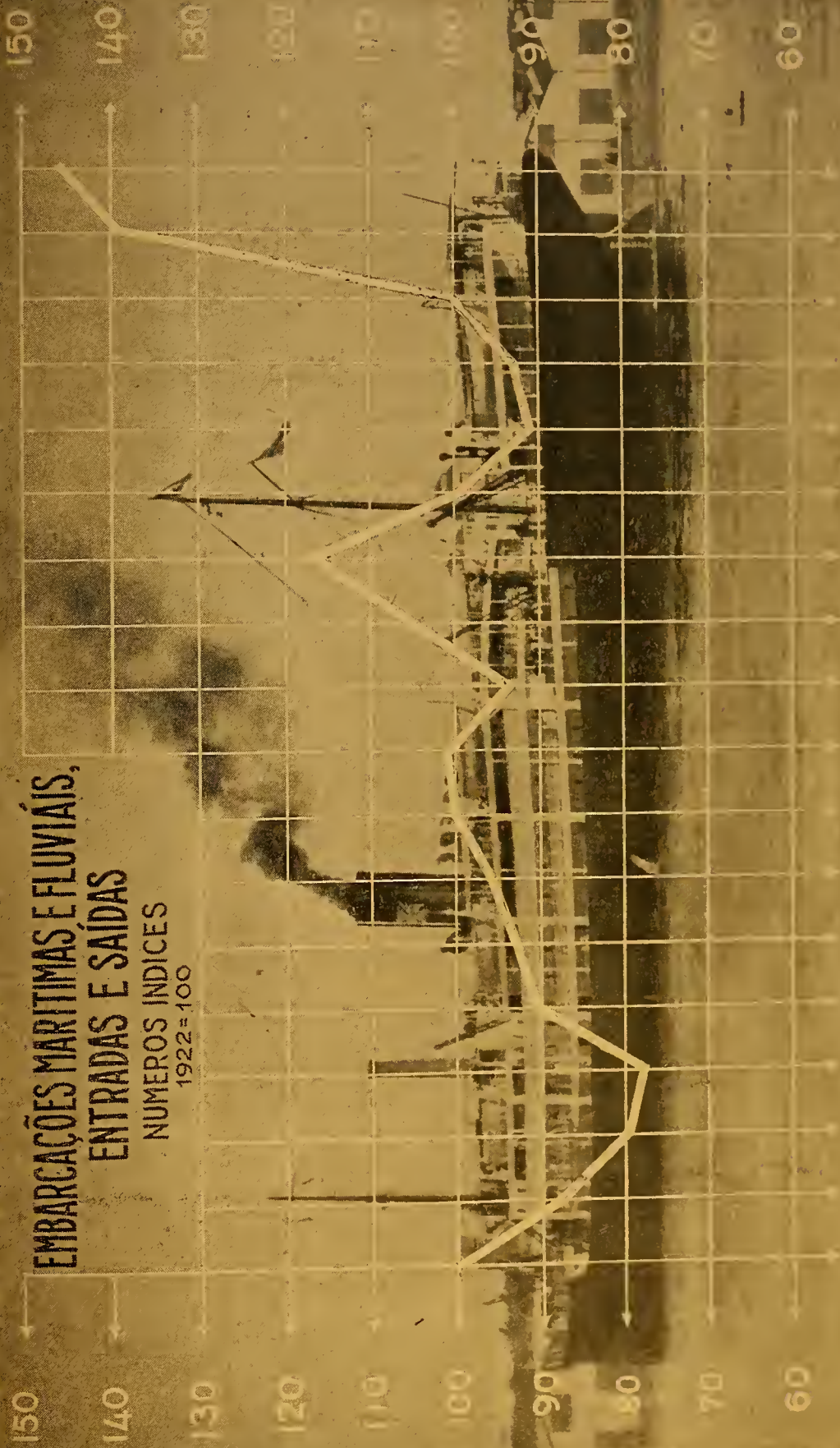

1922 23 24 25 26 27 28 29 30 31 32 33 34 35 36 37 38 1939

NAVEGAÇÃO

II — MOVIMENTO MARÍTIMO E FLUVIAL — 1921/1939

2 — ENTRADAS E SAÍDAS DE EMBARCAÇÕES, SEGUNDO A NACIONALIDADE

ANOS	NACIONALIDADE								TOTA GERA
	NAVEGAÇÃO MARÍTIMA							Nav. Fluvial	
	Brasileiras	Argentinas	Alemãs	Inglêsas	Suecas	Outras	Soma	Brasileiras	
1921	364	21	—	—	—	1	386	6.045	6.43
1922	723	—	—	—	—	—	723	15.402	16.12
1923	999	16	—	—	—	—	1.015	13.146	14.16
1924	877	23	—	—	—	1	901	12.062	12.96
1925	934	19	—	—	1	—	954	11.626	12.58
1926	886	22	2	—	—	—	910	13.718	14.62
1927	875	—	—	—	—	—	875	14.174	15.04
1928	1.027	—	—	—	—	—	1.027	14.508	15.53
1929	1.103	—	—	—	—	—	1.103	14.998	16.10
1930	774	22	21	11	1	—	829	15.412	16.24
1931	584	17	21	20	2	1	645	14.562	15.20
1932	499	14	16	18	4	—	551	16.373	16.92
1933	590	27	18	18	1	4	658	18.135	18.79
1934	481	25	19	12	—	—	537	15.559	16.09
1935	518	28	27	15	—	—	588	14.137	14.72
1936	543	26	22	27	1	5	624	14.308	14.93
1937	610	52	37	22	1	1	723	15.375	16.09
1938	774	36	21	21	5	2	859	21.532	22.39
1939	823	33	15	11	13	3	898	22.651	23.54

O Pôrto foi inaugurado em Agosto de 1921.

AERONÁUTICA CIVIL

TRÁFEGO AÉREO COMERCIAL EM PÔRTO ALEGRE — 1927/1939

I — MOVIMENTO DA VARIG COM OS MUNICÍPIOS DO INTERIOR DO ESTADO

1 — AERONAVES — PASSAGEIROS — BAGAGENS

ANOS	Aeronaves chegadas e saídas	PASSAGEIROS		BAGAGENS (Kgs.)	
		Chegados	Saídos	Chegadas	Saídas
1927	65	421	436	3.322	3.127
1928	198	647	728	4.868	5.213
1929	190	749	601	5.920	4.314
1930	179	422	363	3.395	3.015
1931	209	160	155	735	793
1932	212	436	366	3.575	2.600
1933	227	746	713	6.456	6.222
1934	250	782	725	6.700	6.469
1935	284	1.042	977	9.270	9.288
1936	432	1.700	1.700	14.701	15.095
1937	690	3.318	3.023	27.651	27.441
1938	795	3.859	3.426	33.207	32.591
1939	761	3.752	3.408	37.174	31.326

NÚMEROS ÍNDICES

1927	100	100	100	100	100
1928	305	154	167	146	167
1929	292	178	138	178	138
1930	275	100	83	102	96
1931	322	38	36	22	25
1932	326	104	84	108	83
1933	349	177	164	194	199
1934	385	186	166	202	207
1935	437	247	224	279	297
1936	665	404	390	442	483
1937	1.062	788	693	832	878
1938	1.223	917	786	1.000	1.042
1939	1.171	891	782	1.119	1.002

AERONÁUTICA CIVIL

TRÁFEGO AÉREO COMERCIAL EM PÔRTO ALEGRE — 1927/1939

I — MOVIMENTO DA VARIG COM OS MUNICÍPIOS DO INTERIOR DO ESTADO

2 — CORREIO E CARGAS

A N O S	CORREIO (Kgs.)		CARGAS (Kgs.)	
	Chegado	Saído	Chegadas	Saidas
1927	39	23	176	38
1928	85	52	304	182
1929	245	164	383	689
1930	216	360	534	1.803
1931	132	139	433	512
1932	308	292	3.407	3.634
1933	728	636	1.871	4.694
1934	747	717	1.799	5.560
1935	1.241	944	3.547	5.562
1936	2.047	1.557	4.617	9.362
1937	2.787	2.718	5.531	21.759
1938	3.278	3.084	10.536	25.451
1939	3.629	3.449	7.076	26.593

NÚMEROS ÍNDICES

1927	100	100	100	100
1928	218	226	173	479
1929	628	713	218	1.813
1930	554	1.565	303	4.745
1931	338	604	246	1.347
1932	790	1.269	1.936	9.563
1933	1.866	2.765	1.063	12.353
1934	1.915	3.117	1.022	14.631
1935	3.182	4.104	2.015	14.637
1936	5.249	6.769	2.623	24.637
1937	7.146	11.817	3.143	57.260
1938	8.405	13.409	5.986	66.976
1939	9.305	14.995	4.020	69.982

AERONÁUTICA CIVIL

TRÁFEGO AÉREO COMERCIAL EM PÔRTO ALEGRE — 1927/1939

II — MOVIMENTO GERAL DOS AÉROPORTOS

1 — AÉRONAVES — PASSAGEIROS — BAGAGENS

ANOS	Aérónaves chegadas e saídas	PASSAGEIROS			BAGAGENS (Kgs.)		
		Chegados	Saídos	Em trânsito	Chegadas	Saídas	Em trânsito
1927	65	421	436	—	3.322	3.127	—
1928	198	647	728	—	4.868	5.213	—
1929	190	749	601	—	5.920	4.314	—
1930	179	422	363	—	3.395	3.015	—
1931	209	160	155	—	735	793	—
1932	212	436	366	—	3.575	2.600	—
1933	583	1.670	1.644	349	21.637	21.382	7.209
1934	643	1.835	1.790	809	25.801	24.564	21.484
1935	727	2.973	2.995	1.709	43.132	42.383	37.245
1936	990	4.096	3.994	1.273	56.942	55.058	26.771
1937	1.308	6.440	4.489	2.114	79.548	80.509	28.877
1938	1.451	6.738	6.432	1.775	89.193	90.537	32.717
1939	1.309	6.317	6.070	1.433	90.493	83.162	34.323

NÚMEROS ÍNDICES

1927	100	100	100	—	100	100	—
1928	305	154	167	—	147	167	—
1929	292	178	138	—	178	138	—
1930	275	100	83	—	102	96	—
1931	322	38	36	—	22	25	—
1932	326	104	84	—	108	83	—
1933	397	397	377	100	651	684	100
1934	989	436	411	232	770	786	340
1935	1.118	706	687	490	1.298	1.355	517
1936	1.523	973	916	365	1.714	1.761	371
1937	2.012	1.530	1.030	605	2.395	2.575	401
1938	2.232	1.600	1.475	509	2.685	2.895	453
1939	2.014	1.500	1.392	411	2.724	2.659	476

AERONAUTICA CIVIL

TRÁFEGO AÉREO COMERCIAL EM PÔRTO ALEGRE — 1927/1939

II — MOVIMENTO GERAL DOS AÉROPORTOS

2 — CORREIO E CARGA

ANOS	CORRÊIO (Kgs.)			CARGA (Kgs.)		
	Chegado	Saído	Em trânsito	Chegada	Saída	Em trânsito
1927	39	23	—	176	38	—
1928	85	52	—	304	182	—
1929	245	164	—	383	689	—
1930	216	360	—	534	1.803	—
1931	132	139	—	433	512	—
1932	308	292	—	3.407	3.634	—
1933	13.344	8.626	2.292	10.513	10.415	4.038
1934	8.140	8.002	27.141	11.615	16.838	38.335
1935	6.386	5.420	33.826	19.905	15.211	37.641
1936	8.950	7.914	40.939	22.001	20.658	33.173
1937	11.164	11.382	42.205	30.068	33.108	28.387
1938	13.062	12.748	37.890	41.401	39.326	21.946
1939	13.321	12.485	28.547	42.716	41.458	10.720

NÚMEROS ÍNDICES

1927	100	100	—	100	100	—
1928	218	226	—	173	479	—
1929	628	713	—	218	1.813	—
1930	554	1.565	—	303	4.745	—
1931	338	604	—	246	1.347	—
1932	790	1.270	—	1.936	9.563	—
1933	34.215	37.504	100	5.973	27.408	100
1934	20.872	34.791	1.184	6.599	44.311	949
1935	16.374	23.565	1.476	11.310	40.029	932
1936	22.949	34.409	1.786	12.501	54.363	822
1937	28.626	49.487	1.841	17.084	87.126	703
1938	33.492	55.426	1.653	23.523	103.489	543
1939	34.156	54.283	1.246	24.270	109.100	2.702

NUMERO
6.750

TRÁFEGO AÉREO COMERCIAL EM PORTO ALEGRE

1929 - 1939

QUILOS
42.750

4.500

28.500

2.250

14.250

CONDOR

ABAITARA

CARGA
SAIDA
(KG.)

CARGA
CHEGADA:
(KG.)

PASSEIROS
SAIDOS. (Nº)

PASSEIROS
CHEGADOS.
(Nº)

AERONAVES
CHEGADAS
E SAIDAS
(Nº)

D. E. E. - 1940
Campomar, Jr. Des.

1929 1930 1931 1932 1933 1934 1935 1936 1937 1938 1939

AERONÁUTICA CIVIL

TRÁFEGO AEREO COMERCIAL NO BRASIL
 III — MOVIMENTO DOS AEROPORTOS LOCALIZADOS NAS
 CAPITAIS — 1935/1938

1. — AERONAVES

CAPITAIS	AERONAVES CHEGADAS E SAÍDAS			
	1935	1936	1937	1938
Distrito Federal				
Rio de Janeiro	560	782	1.614	1.977
Rio Grande do Sul				
Pôrto Alegre	727	990	1.308	1.451
São Paulo				
São Paulo	267	241	823	1.088
Baía				
Salvador	508	642	740	857
Pernambuco				
Recife	461	632	664	767
Santa Catarina				
Florianópolis	592	597	699	700
Espírito Santo				
Vitória	364	456	554	681
Rio Grande do Norte				
Natal	419	571	581	629
Alagôas				
Maceió	343	370	459	448
Sergipe				
Aracajú	264	277	310	433
Pará				
Belém	160	286	397	372
Maranhão				
São Luiz	212	328	396	348
Minas Gerais				
Belo Horizonte	—	—	217	326
Ceará				
Fortaleza	206	257	261	296
Paraná				
Curitiba	207	43	100	263
Piauí				
Terezina	—	24	120	108
Mato Grosso				
Cuiabá	66	57	55	107
Amazonas				
Manaus	53	54	102	91
Goiás				
Goiânia	212	257	261	296

(Dados do Anuário do Brasil e do D. A. C.)

CORREIOS E TELÉGRAFOS

DIRETORIA REGIONAL DE PORTO ALEGRE

I — CONDIÇÕES GERAIS DO SERVIÇO — 1930/1939

1 — PESSOAL EMPREGADO

ANOS	P E S S O A L						TOTAL GERAL		
	DO TELÉGRAFO			DO CORREIO			Interno	Externo	Total
	Interno	Externo	Total	Interno	Externo	Total			
1930	157	55	212	189	95	284	346	150	496
1931	163	67	230	193	97	290	356	164	520
1932	174	65	239	190	103	293	364	168	532
1933	167	70	237	187	119	306	354	189	543
1934	165	74	239	187	169	356	352	243	595
1935	194	68	262	184	153	337	378	221	599
1936	206	81	287	198	168	366	404	249	653
1937	206	72	278	220	157	377	426	229	655
1938	208	78	286	224	159	383	432	237	669
1939	220	75	295	230	160	390	450	235	685

NÚMEROS ÍNDICES

1930	100	100	100	100	100	100	100	100	100
1931	104	122	108	102	102	102	103	109	105
1932	111	118	113	101	108	103	105	112	107
1933	106	127	112	99	125	108	102	126	109
1934	105	135	113	99	178	125	102	162	120
1935	124	124	124	97	161	119	109	147	121
1936	131	147	135	105	177	129	117	166	132
1937	131	131	131	116	165	133	123	153	132
1938	132	142	135	119	167	135	125	158	135
1939	140	136	139	122	168	137	130	157	138

2. — RECEITA E DESPESA

ANOS	RECEITA		DESPESA	
	Correio	Telégrafo	Correio	Telégrafo
1930	1.446:377\$	874:479\$	1.421:161\$	1.688:679\$
1931	1.270:259\$	1.375:002\$	1.415:683\$	1.683:742\$
1932	1.219:388\$	1.031:141\$	2.812:070\$	—
1933	1.872:470\$	1.231:144\$	3.622:127\$	—
1934	1.365:444\$	837:855\$	2.392:222\$	—
1935	1.795:112\$	1.232:696\$	3.241:800\$	—
1936	3.229:362\$	1.401:321\$	3.847:877\$	—
1937	3.651:103\$	1.206:701\$	3.233:443\$	—
1938	4.554:413\$	1.073:940\$	4.298:272\$	—
1939	4.746:325\$	1.188:085\$	4.234:722\$	—

(Em 1932 houve fusão do Correio e Telégrafo)

CORREIOS E TELÉGRAFOS

DIRETORIA REGIONAL DE PÔRTO ALEGRE

II — TRÁFEGO POSTAL — 1930/1939

1. — MALAS E CORRESPONDÊNCIAS SIMPLES E REGISTRADAS

ANOS	MALAS		CORRESPONDÊNCIAS					
	Recebida	Exp. e em trânsito	SIMPLES		REGISTRADA		TOTAL	
			Recebida	Exp. e em trânsito	Recebida	Exp. e em trânsito	Recebida	Exp. e em trânsito
1930	135.101	128.910	16.929.833	19.381.700	1.184.312	1.349.200	18.249.246	20.859.810
1931	135.814	129.315	17.308.600	20.936.850	1.185.961	1.351.128	18.630.375	22.417.293
1932	136.910	130.110	17.904.306	21.316.703	1.198.023	1.357.314	19.239.239	22.804.127
1933	138.066	130.108	18.026.304	21.608.600	1.199.144	1.359.912	19.363.514	23.098.620
1934	139.112	131.700	18.124.710	22.704.026	1.204.620	1.364.320	19.468.442	24.200.046
1935	139.466	131.112	18.201.024	22.906.244	1.213.111	1.385.803	19.553.601	24.423.159
1936	141.202	136.842	18.304.120	22.802.300	1.215.302	1.392.744	19.660.624	24.331.886
1937	149.186	141.940	18.484.308	22.813.200	1.219.406	1.482.823	19.852.900	24.437.963
1938	160.017	151.827	18.658.239	23.095.645	1.320.101	1.508.231	20.138.357	24.755.703
1939	179.516	157.325	19.018.380	23.943.315	1.222.288	1.741.249	20.420.184	25.841.889

NÚMEROS ÍNDICES

1930	100	100	100	100	100	100	100	100
1931	101	100	102	108	100	100	102	107
1932	101	101	106	110	101	101	105	109
1933	102	101	106	111	101	101	106	111
1934	103	102	107	117	102	101	107	116
1935	103	102	108	118	102	103	107	117
1936	105	106	108	118	103	103	108	117
1937	110	110	109	118	103	110	109	117
1938	118	118	110	119	111	112	110	119
1939	133	122	112	124	103	129	112	124

CORREIOS E TELÉGRAFOS

DIRETORIA REGIONAL DE PÓRTO ALEGRE

II — TRÁFEGO POSTAL — 1930/1939

2. — CORRESPONDÊNCIA COM VALOR DECLARADO

ANOS	RECEBIDA		EXPEDIDA E EM TRÂNSITO		TOTAL	
	Quantidade	Valor	Quantidade	Valor	Quantidade	Valor
1930	26.918	16.308:406\$	35.764	25.028:133\$	62.682	41.336:539\$
1931	27.386	18.128:141\$	36.858	26.303:305\$	64.244	44.431:446\$
1932	29.148	18.936:304\$	38.728	26.103:205\$	67.876	45.039:509\$
1933	30.260	19.860:400\$	39.833	27.118:309\$	70.093	46.978:709\$
1934	35.120	20.966:509\$	41.266	27.203:407\$	76.386	48.169:916\$
1935	39.186	21.308:115\$	45.368	29.604:700\$	84.554	50.912:815\$
1936	39.024	23.412:208\$	45.814	30.515:504\$	84.838	53.927:712\$
1937	40.144	25.315:136\$	46.708	31.618:310\$	86.852	56.933:446\$
1938	51.910	27.010:308\$	56.518	33.938:123\$	108.428	60.948:431\$
1939	45.111	27.898:500\$	64.405	36.501:816\$	109.516	64.400:316\$

NÚMEROS ÍNDICES

1930	100	100	100	100	100	100
1931	102	111	103	105	102	107
1932	108	116	108	104	108	109
1933	112	122	111	108	112	114
1934	130	129	115	109	122	117
1935	146	131	127	118	135	123
1936	145	144	128	122	135	130
1937	149	155	131	126	139	138
1938	193	166	158	136	173	147
1939	168	171	180	146	175	156

3. — MOVIMENTO DE VALES POSTAIS

ANOS	VALES NACIONAIS								VALES INTERNACIONAIS	
	Emitidos	N.º Índices	Pagos	N.º Índices	Rembol-saldos	N.º Índices	Total	N.º Índices	Pagos	N.º Índices
30	3.355	100	10.152	100	28	100	11.180	100	131	100
31	3.365	100	11.829	117	30	107	11.859	106	59	45
32	3.440	103	12.432	122	25	89	12.457	111	59	45
33	3.790	113	13.323	131	24	86	13.347	119	50	38
34	4.084	122	14.484	143	19	68	14.503	130	56	43
35	4.786	143	15.806	156	21	75	15.827	142	50	38
36	5.948	177	19.247	190	8	29	19.255	172	49	37
37	6.828	204	18.613	183	21	75	18.634	167	51	39
38	7.214	215	18.491	182	6	21	18.497	165	29	22
39	8.365	249	20.063	198	32	114	20.095	180	50	38

CORREIOS E TELÉGRAFOS

DIRETORIA REGIONAL DE PÔRTO ALEGRE

III — TRÁFEGO TELEGRÁFICO — 1930/1939

1. — TELEGRAMAS E PALAVRAS TRANSMITIDOS

ANOS	PARA O INTERIOR				PARA O EXTERIOR				TOTAL			
	Telegramas	N.ºs Índices	Palavras	N.ºs Índices	Telegramas	N.ºs Índices	Palavras	N.ºs Índices	Telegramas	N.ºs Índices	Palavras	N.ºs Índices
1930	418.727	100	6.019.323	100	3.183	100	29.175	100	421.910	100	6.048.498	100
1931	501.912	120	8.027.412	133	3.218	101	34.114	117	505.130	120	8.061.526	133
1932	493.609	118	7.365.908	122	2.943	92	32.612	112	496.552	118	7.398.520	122
1933	516.114	123	8.625.311	143	3.421	107	28.412	97	519.535	123	8.653.723	143
1934	556.221	133	9.121.215	152	4.184	131	36.987	127	560.405	133	9.158.202	152
1935	587.930	140	9.718.119	161	3.933	124	31.173	107	591.863	140	9.749.292	161
1936	569.199	136	9.487.125	158	4.425	139	27.212	93	573.624	136	9.514.337	158
1937	596.237	142	9.915.387	165	4.625	145	41.215	141	600.862	142	9.956.602	165
1938	577.328	138	9.720.115	161	4.205	132	39.813	136	581.533	138	9.759.928	161
1939	637.614	152	12.918.180	215	4.322	136	35.819	123	641.936	152	12.953.999	215

2. — TELEGRAMAS E PALAVRAS RECEBIDOS

ANOS	DO INTERIOR				DO EXTERIOR				TOTAL			
	Telegramas	N.ºs Índices	Palavras	N.ºs Índices	Telegramas	N.ºs Índices	Palavras	N.ºs Índices	Telegramas	N.ºs Índices	Palavras	N.ºs Índices
1930	423.802	100	5.839.900	100	3.015	100	37.832	100	426.817	100	5.877.732	100
1931	486.320	115	6.899.700	118	3.423	114	39.120	103	489.743	115	6.938.820	118
1932	478.620	113	6.319.780	108	3.219	107	38.714	102	481.839	113	6.358.494	108
1933	527.896	125	7.835.740	134	3.617	120	46.933	124	531.513	125	7.882.673	134
1934	540.312	127	8.198.660	140	4.435	147	44.425	117	544.747	128	8.243.085	140
1935	581.620	137	9.137.832	156	4.328	144	49.180	130	585.948	137	9.187.012	156
1936	572.314	135	8.939.620	153	4.517	150	53.818	142	576.831	135	8.993.438	153
1937	588.037	139	9.931.915	170	4.780	159	58.312	154	592.817	139	9.990.227	170
1938	565.250	133	9.128.821	156	4.630	154	60.694	160	569.880	134	9.189.515	156
1939	625.997	148	11.160.135	191	5.192	172	65.146	172	631.189	148	11.225.281	191

CORREIOS E TELÉGRAFOS

VIA WESTERN — ESTAÇÃO DE PÓRTO ALEGRE

TRÁFEGO TELEGRÁFICO — 1937/1940

1 — MOVIMENTO COM O EXTERIOR

ANOS	TELEGRAMAS E PALAVRAS							
	DIRETAMENTE				EM TRÁFEGO MÚTUO			
	TRANSMITIDOS		RECEBIDOS		TRANSMITIDOS		RECEBIDOS	
	Telegramas	Palavras	Telegramas	Palavras	Telegramas	Palavras	Telegramas	Palavras
1937	3.707	45.829	4.254	49.895	119	1.192	278	2.538
1938	7.801	90.352	8.733	96.758	117	1.277	625	7.802
1939	7.818	105.734	8.868	123.559	406	5.084	633	8.537
1940	4.217	69.443	4.289	77.839	131	2.371	249	5.136

2 — MOVIMENTO COM O INTERIOR

ANOS	TELEGRAMAS E PALAVRAS							
	DIRETAMENTE				EM TRÁFEGO MÚTUO			
	TRANSMITIDOS		RECEBIDOS		TRANSMITIDOS		RECEBIDOS	
	Telegramas	Palavras	Telegramas	Palavras	Telegramas	Palavras	Telegramas	Palavras
1937	25.943	439.609	31.168	533.001	1.245	18.849	1.503	20.116
1938	56.953	899.837	62.344	445.087	419	6.522	2.894	45.461
1939	59.451	938.907	63.682	950.286	1.214	18.004	2.598	41.719
1940	33.688	517.057	36.447	541.325	539	8.378	1.347	22.821

3 — MOVIMENTO COM O EXTERIOR E INTERIOR

(Resumo Geral)

ANOS	TELEGRAMAS						PALAVRAS					
	TRANSMITIDOS			RECEBIDOS			TRANSMITIDAS			RECEBIDAS		
	Diretamente	Em tráfego mútuo	TOTAL	Diretamente	Em tráfego mútuo	TOTAL	Diretamente	Em tráfego mútuo	TOTAL	Diretamente	Em tráfego mútuo	TOTAL
1937.....	29.650	1.364	31.014	35.422	1.781	37.203	485.438	20.041	505.479	582.896	22.654	605.550
1938.....	64.754	536	65.290	71.077	3.519	74.596	990.189	7.799	997.988	541.845	53.263	595.103
1939.....	67.269	1.620	68.889	72.550	3.231	75.781	1.044.641	23.088	1.067.729	1.073.845	50.256	1.124.101
1940.....	37.905	670	38.575	40.736	1.596	42.332	586.500	10.749	597.249	619.164	27.957	647.121

(Dados fornecidos pela Diretoria Regional dos Correios e Telégrafos. A Estação "Western" foi instalada em 19 de Julho de 1937 e os dados acima se referem dessa data a 31 de Julho de 1940).

TELEFONES

I — RÊDE TELEFÔNICA DA CIDADE DE PÔRTO ALEGRE — 1921/1939

ANOS	TELEFONES		ASSINANTES		LINHAS (Em Kms.)		CONFERÊNCIAS DE LONGA DISTANCIA	
	Número	Índices	Número	Índices	Número	Índices	Número	Índices
1921	2.212	100	2.207	100	—	—	—	—
1922	2.393	108	2.388	108	—	—	—	—
1923	2.330	105	2.323	105	—	—	—	—
1924	2.412	109	2.405	109	—	—	—	—
1925	2.626	119	2.618	119	—	—	—	—
1926	2.709	122	2.699	122	—	—	—	—
1927	2.891	131	2.866	130	—	—	—	—
1928	3.173	143	3.123	142	18.858	100	—	—
1929	3.351	151	3.201	145	19.328	102	—	—
1930	4.180	189	3.580	162	22.325	118	—	—
1931	4.778	216	3.877	176	24.177	128	210.361	100
1932	5.228	236	4.114	186	25.655	136	265.288	126
1933	5.422	245	4.251	193	26.509	141	352.506	168
1934	5.734	259	4.468	202	27.862	148	363.503	173
1935	5.952	269	4.621	209	28.817	153	404.923	192
1936	7.017	317	5.466	248	34.086	181	440.677	209
1937	7.692	348	5.947	269	37.087	197	477.658	227
1938	8.368	378	6.366	288	45.352	240	531.075	252
1939	9.242	418	7.058	320	48.019	255	608.545	289

NOTA: — A Companhia Telefônica Rio Grandense foi fundada em 15 de Junho de 1908, em Pôrto Alegre, cabendo-lhe o quinto lugar no mundo, quanto à organização da rêde, existente na época. Pôrto Alegre foi a primeira cidade da América do Sul que empregou rêde subterrânea.

Em Abril de 1922, teve incio nesta Capital o uso dos telefones automáticos; sendo os primeiros instalados no Brasil. Pôrto Alegre possui duas centrais telefônicas automáticas, uma à rua Marechal Floriano n.º 247 e outra à rua Conde de Pôrto Alegre, n.º 164, no arrabalde de São João.

NUMERO DE TELEFONES
EXISTENTES EM
PORTO ALEGRE

1920 - 1939

1939



9 242

1935



5 952

1930



4 180

1925



2 626

1920



2 212

PREPAROS DE
CONFERENCIAS E
EXT. DAS LINHAS

500

EXTENSÃO DAS LINHAS TELEFONICAS E CONFERENCIAS DE LONGA DISTANCIA EM PORTO ALEGRE 1926-1939

SECRETARIA DE
COMUNICAÇÕES

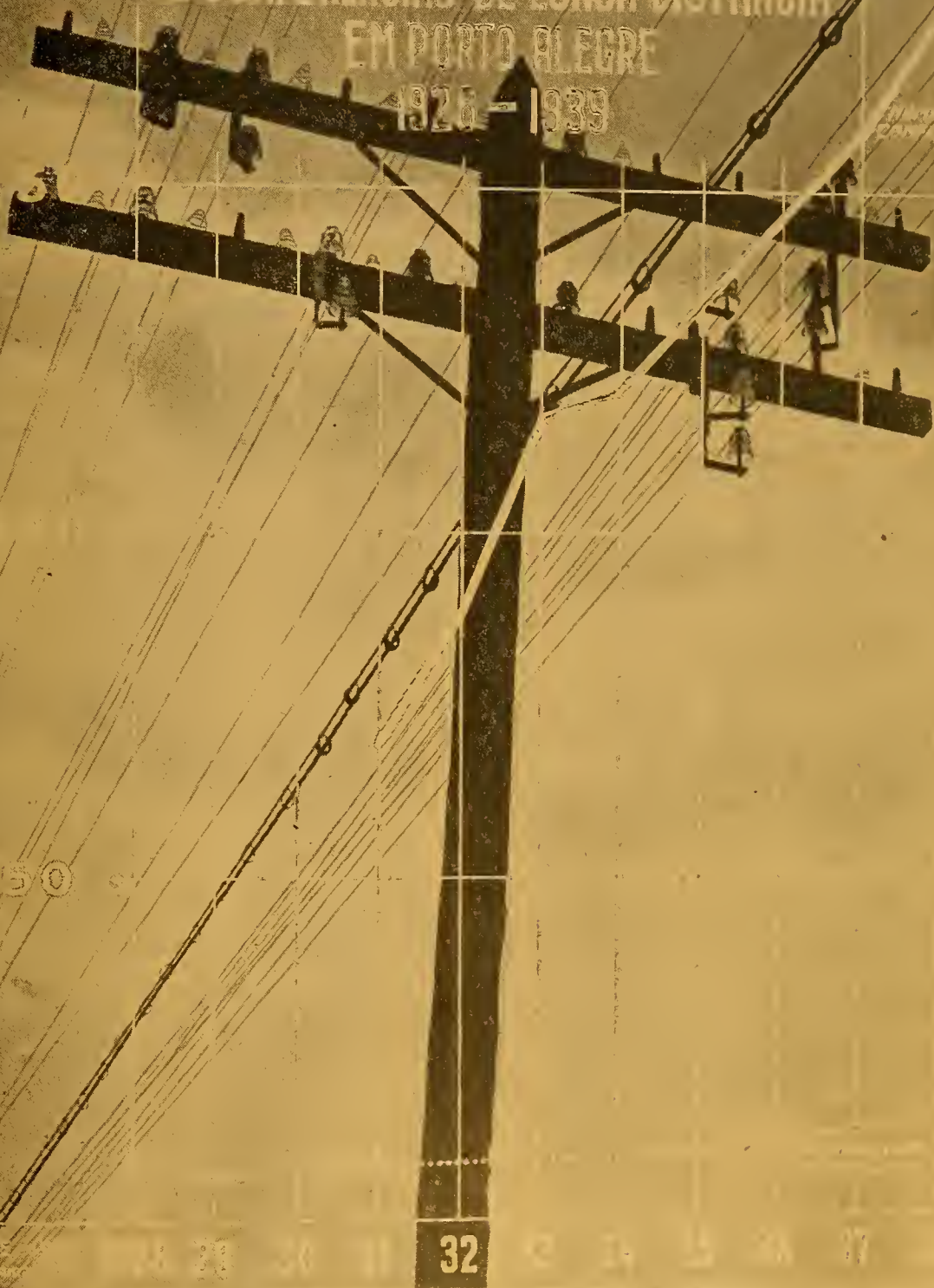

50

32

2 3 4 5 6 7 8 9 10 11 12 13 14 15 16 17 18 19 20 21 22 23 24 25 26 27 28 29 30 31 33 34 35 36 37 38 39 40 41 42 43 44 45 46 47 48 49 50

PROPRIEDADE IMOBILIÁRIA

I — PRÉDIOS EXISTENTES EM PÔRTO ALEGRE

(SEGUNDO OS RESULTADOS DO CADASTRO CENSITÁRIO)

D I S C R I M I N A Ç Ã O	Z O N A S			
	Urbana	Suburbana	TOTAIS	
1. — PRÉDIOS, SEGUNDO A ESPÉCIE E A NATUREZA DA CONSTRUÇÃO				
De alvenaria	{ Principais	17.477	506	17.983
	{ Dependentes	1.417	65	1.482
	{ Em avenidas:			
	Número	49	—	49
	Número de casas.....	429	—	429
	Total.....	19.323	571	19.894
De madeira	{ Principais	12.904	2.667	15.571
	{ Dependentes	1.826	257	2.083
	{ Em avenidas:			
	Número	261	2	203
	Número de casas.....	1.225	20	1.245
	Total.....	15.955	2.944	18.899
Mixtos	{ Principais	3.172	283	3.455
	{ Dependentes	226	18	244
	{ Em avenidas:			
	Número	33	—	33
	Número de casas.....	195	—	195
	Total.....	3.593	301	3.894
Diversos	{ Casébres ou ranchos.....	608	118	726
	{ Barracões	430	40	470
	{ Galpões	5.320	1.217	6.537
	Total.....	6.358	1.375	7.733
TOTAIS	45.229	5.191	50.420	

2. — PRÉDIOS, SEGUNDO A NATUREZA DA CONSTRUÇÃO E O NÚMERO DE PAVIMENTOS

De alvenaria	{ De 1 pavimento.....	13.910	529	14.439
	{ De 2 pavimentos.....	4.829	41	4.870
	{ De 3 pavimentos.....	459	1	460
	{ De 4 pavimentos.....	64	—	64
	{ De 5 pavimentos.....	19	—	19
	{ De 6 a 9 pavimentos.....	40	—	40
	{ De 10 e mais pavimentos.....	2	—	2
		Total.....	19.323	571
De madeira	{ De 1 pavimento	15.919	2.943	18.862
	{ De 2 pavimentos	36	1	37
	Total.....	15.955	2.944	18.899

PROPRIEDADE IMOBILIÁRIA

I — PRÉDIOS EXISTENTES EM PÔRTO ALEGRE

(SEGUNDO OS RESULTADOS DO CADASTRO CENSITÁRIO)

(continuação)

D I S C R I M I N A Ç Ã O	Z O N A S			
	Urbana	Suburbana	TOTAIS	
xtos	{ De 1 pavimento	3.532	299	3.831
	{ De 2 pavimentos	61	2	63
	Total	3.593	301	3.894
versos		6.358	1.375	7.733
OTAIS	{ De prédios	45.229	5.191	50.420
	{ De pavimentos	51.794	5.233	57.027
3. — PRÉDIOS, SEGUNDO A APLICAÇÃO				
e residência	{ Número	31.882	3.622	35.504
	{ Domicílios	38.708	3.888	42.596
e apartamentos	{ Número	14	—	14
	{ Domicílios	152	—	152
e habitações coletivas.....	{ Número	390	6	396
	{ Cômodos	3.436	45	3.481
e fins diversos.....	{ Número	4.036	146	4.182
	{ Domicílios ou cômodos.....	9.347	166	9.513
e comércio	{ Exclusivos	374	10	384
	{ Dependências	2.884	86	2.970
e indústria	{ Exclusivos	197	7	204
	{ Dependências	231	6	237
e prestações de serviços.....	{ Exclusivos	1.131	53	1.184
	{ Dependências	3.228	60	3.288
e outros fins.....	{ Exclusivos	378	30	408
	{ Dependências	387	14	401
versos		6.827	1.317	8.144
OTAIS	{ De aplicação única.....	41.193	5.045	46.238
	{ De aplicações diversas.....	4.036	146	4.182
	{ Geral	45.229	5.191	50.420
rrenos	{ Vagos	6.674	2.678	9.352
	{ Disponíveis	6.103	1.708	7.811
édios em construção.....		389	53	442
édios em ruínas.....		67	—	67

PROPRIEDADE IMOBILIÁRIA

II — PROPRIEDADES RURAIS DO MUNICÍPIO DE PÔRTO ALEGRE — 1938

NÚMERO DE PROPRIEDADES, SEGUNDO A ÁREA OCUPADA E O VALOR VENAL

CLASSES	N.º de propriedades	Área ocupada em Ha.	Valor venal das terras	Tamanho médio	Valor médio por Ha.
Até 12 Ha.....	2.470	7.746	6.624:000\$	3	855\$200
De 12 a 24 Ha.....	274	4.809	2.670:900\$	17	556\$000
De 24 a 40 Ha.....	151	4.736	2.175:000\$	31	459\$200
Até 40 Ha.....	2.895	17.291	11.469:900\$	6	719\$000
De 41 a 100 Ha.....	163	10.146	4.477:000\$	62	438\$300
De 101 a 200 Ha.....	49	7.220	2.648:000\$	147	366\$800
De 201 a 400 Ha.....	16	4.213	1.564:000\$	263	371\$300
De 401 a 1.000 Ha.....	4	1.765	762:000\$	441	431\$700
De 1.001 a 2.000 Ha.....	1	1.058	420:000\$	—	397\$000
De 2.001 a 5.000 Ha.....	—	—	—	—	—
De 5.001 a 10.000 Ha.....	—	—	—	—	—
De 10.001 a 25.000 Ha.....	—	—	—	—	—
De 25.000 a mais Ha.....	—	—	—	—	—
TOTAL.....	3.128	41.693	21.310:900\$	13	511\$100

III — TRANSMISSÕES DE IMÓVEIS INTER-VIVOS — 1934/1939

ANOS	Natureza dos imóveis			COMPRA E VENDA		DOAÇÕES		PERMUTAS		OUTROS		TOTAL	
	Urbanos	Rurais	Área em Ha. dos imóveis rurais	Número	Valor	Número	Valor	Número	Valor	Número	Valor	Número	Valor
1934	1.416	97	222	1.282	17.919:361\$	71	2.486:560\$	55	936:710\$	105	5.999:808\$	1.513	27.342:439\$
1925	1.806	48	320	1.584	27.054:673\$	69	1.981:691\$	78	640:286\$	123	4.359:143\$	1.854	34.035:799\$
1936	2.002	37	140	1.552	24.658:113\$	100	1.244:645\$	57	1.085:953\$	330	6.509:081\$	2.039	33.497:799\$
1937	1.875	91	976	1.654	24.703:146\$	47	1.413:790\$	31	1.067:250\$	234	5.230:489\$	1.966	32.414:674\$
1938	2.834	22	200	2.488	33.425:639\$	59	1.845:337\$	49	1.247:580\$	260	7.000:038\$	2.856	43.518:594\$
1939	2.649	22	275	2.212	41.640:691\$	64	2.892:688\$	53	2.765:506\$	342	9.758:409\$	2.671	57.057:294\$

IV — TRANSMISSÕES DE IMÓVEIS CAUSA-MORTIS — 1934/1939

ANOS	NATUREZA DOS IMÓVEIS			Área em Ha. dos imóveis rurais	TOTAL		TÍTULO	
	Urbanos	Rurais	Número		Valor	Herança	Legado	
1934	379	17	59	396	19.712:677\$	395	1	
1935	717	66	363	783	20.136:523\$	775	8	
1936	717	19	139	736	13.511:170\$	728	8	
1937	982	31	128	1.013	15.203:516\$	1.004	9	
1938	1.149	12	241	1.161	20.004:993\$	1.156	5	
1939	994	8	284	1.002	26.031:870\$	985	17	

NUMERO

VALOR

3.000

57.000

2.250

42.750

1.500

28.500

750

14.250

TRANSMISSÕES INTER-VIVOS E CAUSA-MORTIS, NA CAPITAL.

1934-1939

TRANSM. INTER-VIVOS
(NUMERO)

TRANSM. INTER-VIVOS
(VALOR EM CONTOS DE R\$)

TRANSM. CAUSA-MORTIS
(VALOR EM CONTOS DE R\$)

TRANSM. CAUSA-MORTIS
(NUMERO)

D.E.E.
1940

1934

1935

1936

1937

1938

1939

J. Campomar Jr.
DES-CART.

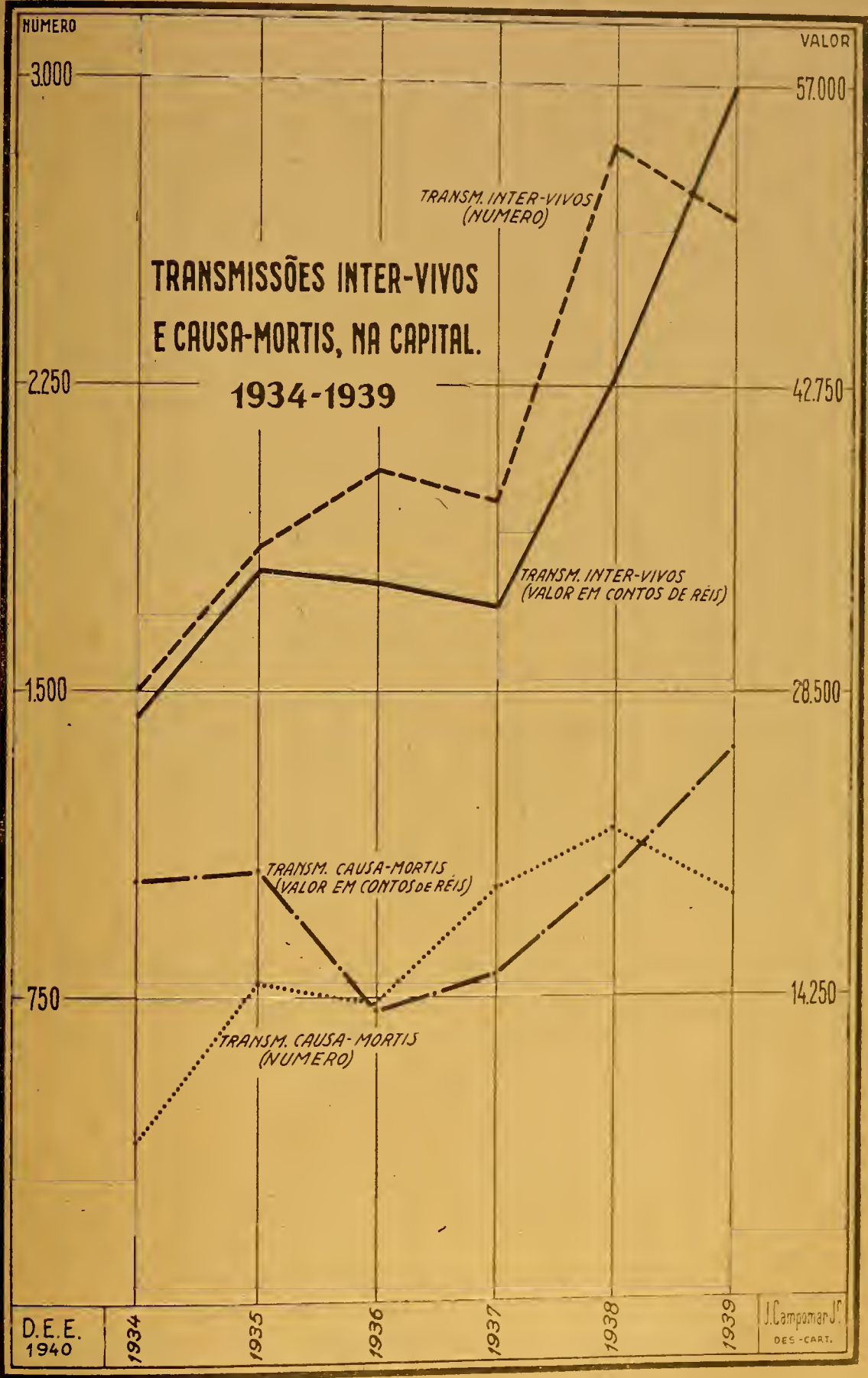

MOVIMENTO BANCÁRIO

PRINCIPAIS TÍTULOS DOS ESTABELECIMENTOS DE CRÉDITO, SEDIADOS EM
PÔRTO ALEGRE — 1935/1939

BANCOS E ANOS	CAPITAL realizado	Empréstimos	Depósitos	Existência em Caixa	Ativo Real	Passivo Real
ANO DE 1935						
Banco do Brasil.....	—	120.890:006\$	113.582:181\$	7.554:059\$	—	—
Banco do Rio Grande do Sul.....	50.000:000\$	188.889:843\$	95.852:905\$	22.440:223\$	241.836:814\$	173.927:367\$
Banco da Província.....	37.500:000\$	236.436:456\$	215.904:660\$	30.444:456\$	299.468:491\$	234.344:317\$
Banco Nacional do Comércio.....	19.750:000\$	182.803:079\$	176.384:404\$	25.645:235\$	241.366:014\$	197.878:718\$
Banco Pfeifer S. A.....	5.000:000\$	33.671:711\$	32.136:787\$	7.359:379\$	43.927:517\$	37.973:527\$
Banco Regional do Rio Grande do Sul	2.926:500\$	2.166:400\$	1.428:215\$	2.382:375\$	4.989:856\$	1.467:630\$
Banco Pôrto Alegrense.....	2.000:000\$	8.436:608\$	6.676:266\$	635:803\$	14.188:662\$	12.097:534\$
British Bank	—	11.504:254\$	11.191:890\$	5.805:782\$	—	—
London Bank	—	15.358:700\$	11.372:699\$	7.842:088\$	—	—
Banco Francês e Italiano.....	—	17.619:400\$	12.562:207\$	2.568:955\$	—	—
Banco Alemão Transatlântico.....	—	9.984:812\$	13.966:452\$	10.241:524\$	—	—
ANO DE 1936						
Banco do Brasil.....	—	170.615:626\$	126.926:961\$	19.913:111\$	—	—
Banco do Rio Grande do Sul.....	50.000:000\$	196.554:333\$	142.825:071\$	42.849:232\$	283.232:682\$	213.025:138\$
Banco da Província.....	37.500:000\$	268.965:249\$	259.627:659\$	34.645:491\$	344.756:142\$	279.379:357\$
Banco Nacional do Comércio.....	19.750:000\$	208.989:082\$	201.234:176\$	28.712:271\$	273.907:120\$	230.607:949\$
Banco Pfeifer S. A.....	5.000:000\$	39.995:240\$	47.257:384\$	9.066:465\$	55.049:066\$	48.268:149\$
Banco Regional do Rio Grande do Sul	2.184:650\$	1.027:515\$	528:702\$	2.686:346\$	3.734:743\$	1.052:092\$
Banco Pôrto Alegrense.....	2.000:000\$	7.107:643\$	6.728:292\$	985:070\$	11.247:707\$	9.149:420\$
British Bank	—	3.727:354\$	5.081:720\$	3.363:435\$	—	—
London Bank	—	21.788:624\$	20.450:538\$	9.788:689\$	—	—
Banco Francês e Italiano.....	—	12.131:023\$	11.210:881\$	2.110:519\$	—	—
Banco Alemão Transatlântico.....	—	10.502:298\$	14.177:962\$	7.902:165\$	—	—
ANO DE 1937						
Banco do Brasil.....	—	160.125:175\$	144.552:647\$	23.432:665\$	—	—
Banco do Rio Grande do Sul.....	50.000:000\$	184.729:974\$	150.279:211\$	43.973:639\$	280.145:652\$	207.338:948\$
Banco da Província.....	37.500:000\$	313.838:018\$	307.429:043\$	47.105:555\$	400.518:898\$	336.088:898\$
Banco Nacional do Comércio.....	18.750:000\$	232.150:240\$	229.927:953\$	34.200:088\$	302.670:114\$	261.020:114\$
Banco Pfeifer S. A.....	5.000:000\$	59.603:588\$	63.171:390\$	7.866:632\$	72.547:761\$	65.706:917\$
Banco Regional do Rio Grande do Sul	152:000\$	438:969\$	262:723\$	1.185:497\$	1.638:398\$	1.434:568\$
Banco Pôrto Alegrense.....	2.000:000\$	6.660:162\$	6.534:452\$	1.096:569\$	10.471:437\$	8.471:437\$
London Bank	—	25.829:185\$	24.194:216\$	14.197:206\$	—	—
Banco Francês e Italiano.....	—	17.341:254\$	14.899:078\$	2.654:218\$	—	—
Banco Alemão Transatlântico.....	—	14.627:315\$	18.227:218\$	9.180:797\$	—	—
ANO DE 1938						
Banco do Brasil.....	—	162.844:493\$	171.441:929\$	46.195:934\$	—	—
Banco do Rio Grande do Sul.....	50.000:000\$	243.074:806\$	192.244:497\$	32.863:301\$	304.399:586\$	228.187:563\$
Banco da Província.....	37.500:000\$	305.236:972\$	317.256:277\$	55.842:544\$	399.905:269\$	335.005:269\$
Banco Nacional do Comércio.....	18.750:000\$	242.761:947\$	244.953:837\$	37.015:034\$	320.783:748\$	278.933:748\$
Banco Pfeifer S. A.....	5.000:000\$	74.375:822\$	69.497:065\$	9.563:361\$	87.301:952\$	80.054:371\$
Banco Regional do Rio Grande do Sul	—	—	—	—	—	—
Banco Pôrto Alegrense.....	2.000:000\$	7.177:987\$	7.051:473\$	1.358:602\$	11.865:220\$	9.865:220\$
London Bank	—	31.353:566\$	19.292:805\$	7.929:292\$	—	—
Banco Francês e Italiano.....	—	16.771:470\$	14.893:291\$	3.134:385\$	—	—
Banco Alemão Transatlântico.....	—	15.266:306\$	13.474:829\$	6.248:563\$	—	—
ANO DE 1939						
Banco do Brasil.....	—	190.411:203\$	181.270:820\$	26.966:531\$	—	—
Banco do Rio Grande do Sul.....	50.000:000\$	235.020:357\$	190.869:155\$	50.143:824\$	313.591:169\$	234.296:853\$
Banco da Província.....	37.500:000\$	327.045:977\$	322.723:627\$	46.559:192\$	412.659:801\$	347.359:801\$
Banco Nacional do Comércio.....	18.750:000\$	238.634:826\$	256.890:569\$	41.656:919\$	324.886:301\$	282.836:301\$
Banco Pfeifer S. A.....	5.000:000\$	68.309:828\$	73.528:207\$	14.125:165\$	85.632:015\$	78.082:015\$
Banco Pôrto Alegrense.....	2.000:000\$	7.722:897\$	8.162:695\$	1.581:976\$	12.817:430\$	10.817:430\$
Banco Agrícola Mercantil.....	580:000\$	18.424:065\$	24.928:387\$	3.928:264\$	27.131:791\$	25.168:441\$
London Bank	—	24.692:078\$	18.732:863\$	14.452:417\$	—	—
Banco Francês e Italiano.....	—	16.838:705\$	15.878:913\$	4.368:859\$	—	—
Banco Alemão Transatlântico.....	—	12.729:293\$	13.222:515\$	6.371:467\$	—	—

NOTA: — Os dados do presente quadro referem-se ao movimento dos Bancos em todo o Estado do Rio Grande do Sul.

COMÉRCIO

I — ESTABELECEMENTOS COMERCIAIS RECENSEADOS — 1938

DISCRIMINAÇÃO, SEGUNDO O NÚMERO DE EMPREGADOS, CAPITAL E VALOR DO MOVIMENTO

ESPECIFICAÇÃO	Estabelecimentos Informantes	Empregados	Capital	Valor total do movimento
1 — Agências de Loterias, Rev. e Jornais.....	35	61	307:200\$	5.905:900\$
2 — Agências Cinematográficas	12	87	350:000\$	6.585:400\$
3 — Anúncios Luminosos	3	23	270:000\$	498:000\$
4 — Automóveis, Acess. Rádios, Refrig., etc.....	13	295	8.185:000\$	34.195:300\$
— Petróleo, Derivados e Bombas Gazolina.....	60	510	17.391:200\$	57.933:000\$
— Artigos Cirúrgicos e Fotográficos.....	11	98	3.950:600\$	16.172:300\$
— Vidraçarias e Molduras.....	7	33	578:000\$	1.302:500\$
— Jóias, Relógios e artig. congêneres.....	30	226	4.580:700\$	31.923:600\$
— Bazares	39	340	1.968:800\$	7.347:400\$
— Material de Eletricidade	19	379	9.979:000\$	88.670:000\$
— Ferragens, Máquinas, Louças, Tintas, Tapetes..	58	1.264	42.030:000\$	136.506:000\$
— Máquinas em geral.....	15	238	14.494:000\$	92.928:000\$
— Produtos químicos, farmac., drogas e perfumarias	94	510	10.086:000\$	73.327:300\$
— Depósitos:				
a) Móveis de ferro e fogões.....	3	22	160:000\$	3.505:000\$
b) Móveis de madeira.....	41	127	1.237:000\$	10.221:000\$
c) Materiais para construção.....	27	110	3.139:000\$	24.846:000\$
d) Lenha e serrarias.....	34	57	743:000\$	2.322:000\$
e) Bebidas	15	35	4.040:000\$	11.422:000\$
— Couros e Artefatos.....	17	97	2.995:000\$	10.207:000\$
— Calçados	58	174	2.177:000\$	7.009:000\$
— Açougues	120	220	2.607:000\$	28.127:000\$
— Especialidades Alimentícias	12	31	662:000\$	3.470:000\$
— Armazéns de Secos e Molhados.....	856	1.353	21.286:000\$	120.580:000\$
— Cigarros, Fumos e Arts. para Fumantes.....	16	39	337:000\$	1.462:000\$
— Produtos do País.....	8	60	1.580:000\$	11.549:000\$
— Fazendas e Armarinhos.....	249	948	24.129:000\$	140.747:000\$
— Artefatos de Borracha.....	5	41	1.760:000\$	3.030:000\$
— Livrarias, Papelarias, Artigos p. ^a Escritório, etc.	26	251	3.588:000\$	28.497:000\$
— Casas de Penhores.....	11	29	686:000\$	2.289:000\$
— Casas Funerárias	5	8	250:000\$	850:000\$
— Consignações, Representações, Conta Própria....	120	472	3.023:000\$	185.017:000\$
— Comércio Exportador	213	997	24.270:000\$	255.897:000\$
— Diversos	78	262	5.286:000\$	17.871:000\$
TOTAL.....	2.310	9.397	218.122:500\$	1.422.212:700\$

COMÉRCIO

II — EXPORTAÇÃO DE CABOTAGEM — 1938/1939

DESTINO, PÊSO E VALOR

DESTINO	PESO BRUTO EM QUILOS		VALOR	
	1938	1939	1938	1939
Santa Catarina	1.865.105	2.120.151	6.714:689\$	7.360:024\$
Paraná	1.628.312	1.324.437	5.043:961\$	5.010:990\$
São Paulo	79.335.951	84.948.860	85.118:337\$	102.348:496\$
Rio de Janeiro.....	201.134.191	265.946.642	166.651:785\$	196.394:775\$
Espírito Santo	2.121.239	4.063.900	2.370:266\$	3.562:179\$
Baía	10.932.555	13.844.422	19.142:265\$	21.045:136\$
Pernambuco	15.055.979	15.511.187	18.345:348\$	21.359:423\$
Alagôas.....	1.074.754	1.088.630	1.977:075\$	2.316:302\$
Sergipe	1.049.980	1.094.981	2.330:726\$	2.541:103\$
Ceará	1.648.546	2.121.914	3.790:004\$	4.827:851\$
Maranhão	894.008	1.056.333	1.417:946\$	1.745:943\$
Paraíba	1.732.524	1.830.043	2.237:947\$	2.265:870\$
Rio Grande do Norte.....	2.212.436	3.701.216	2.768:556\$	3.848:115\$
Piauí	154.135	259.751	524:499\$	774:335\$
Pará	3.348.984	4.101.601	3.667:008\$	4.997:296\$
Amazonas	2.698.214	1.920.349	2.919:080\$	3.551:710\$
Território do Acre.....	—	45.793	—	73:082\$
Mato Grosso	56.201	139.660	105:739\$	228:604\$
Minas Gerais	128.417	127.304	700\$761	277:421\$
TOTAL.....	327.071.531	405.247.174	325.825:992\$	384.463:655\$

(Dados fornecidos pela Administração do Porto).

COMÉRCIO

III — EXPORTAÇÃO DE LONGO CURSO — 1938/1939

DESTINO, PÊSO E VALOR

DESTINO	PESO BRUTO EM QUILOS		VALOR	
	1938	1939	1938	1939
África do Sul	—	499.373	—	1.101:608\$
Alemanha	19.433.825	25.101.691	19.584:356\$	31.124:015\$
Argélia	126.612	342.953	253:225\$	242:985\$
Antilhas	—	50.582	—	60:707\$
Argentina	40.373.874	26.252.500	22.805:269\$	11.265:060\$
Bélgica	10.097.853	7.645.845	7.027:458\$	7.211:903\$
Bolívia	300.150	1.500.244	216:108\$	853:121\$
Chile	1.058.000	2.306.900	604:578\$	1.340:654\$
Dinamarca	808	154.700	1:496\$	137:691\$
Estados Unidos N. A.....	266.742	1.200.347	1.459:969\$	4.312:621\$
Finlândia	72	52.000	475\$	130:000\$
França	3.556.151	6.317.668	2.648:116\$	3.820:800\$
Gibraltar	—	50.436	—	92:230\$
Holanda	1.268.354	3.913.997	2.057:226\$	6.630:160\$
Ilhas Malvinas	—	145.864	—	22:536\$
Indo China	—	15.084	—	33:185\$
Inglaterra	1.595.645	6.089.951	3.292:571\$	7.366:545\$
Itália	196.102	3.660.744	475:212\$	2.358:880\$
Jamaica	—	7.258	—	10:717\$
Japão	38	—	74\$	—
México	—	1.500.000	—	900:000\$
Noruega	330	467.193	1:673\$	509:788\$
Paraguai	3.000	5.219	2:250\$	95:931\$
Polónia	26.000	168.922	78:000\$	422:305\$
Portugal	23.020	58.469	15:983\$	25:368\$
Rússia	1.000	816.491	8:800\$	944:111\$
Suécia	—	557.998	—	1.227:596\$
Suevia	—	104.000	—	260:000\$
Uruguai	—	85.093	—	132:441\$
Venezuela	—	1.373.734	—	931:558\$
TOTAL.....	78.327.576	90.445.256	60.532:839\$	83.564:516\$

(Dados fornecidos pela Administração do Pôrto)

COMÉRCIO

IV — EXPORTAÇÃO DE CABOTAGEM E DE
LONGO CURSO — 1921/1939

PÊSO E VALOR

A N O S	CABOTAGEM		LONGO CURSO		T O T A L	
	Pêso em tons.	Valor	Pêso em tons.	Valor	Pêso em tons.	Valor
1921	56.040	—	16.825	—	72.865	—
1922	121.259	—	33.525	—	154.784	—
1923	115.249	—	40.764	—	156.013	—
1924	164.530	—	20.629	—	185.159	—
1925	149.294	—	10.288	—	159.582	—
1926	174.426	—	17.928	—	192.354	—
1927	198.293	—	27.431	—	225.724	—
1928	204.797	213.506:049\$	19.396	8.678:915\$	224.193	222.184:96
1929	184.781	204.912:182\$	36.209	21.030:715\$	220.990	225.942:89
1930	162.512	172.607:499\$	51.751	26.691:822\$	214.263	199.299:32
1931	175.645	149.300:765\$	82.330	41.658:530\$	257.975	190.959:29
1932	229.240	167.247:850\$	39.998	15.657:497\$	269.238	182.905:34
1933	274.677	178.068:370\$	47.172	23.654:362\$	321.849	201.722:74
1934	269.998	166.335:000\$	56.990	29.508:961\$	326.988	195.843:90
1935	245.519	175.764:858\$	103.598	67.499:225\$	349.117	243.264:08
1936	292.759	280.380:500\$	75.195	56.216.810\$	367.954	336.597:31
1937	317.947	348.059:059\$	53.780	52.271:048\$	371.727	400.330:10
1938	327.071	325.825:992\$	78.328	60.532:839\$	405.399	386.358:88
1939	405.247	384.463:655\$	90.445	83.564:516\$	495.692	468.028:11

(Dados fornecidos pela Administração do Porto)

MOVIMENTO DO PORTO DE PORTO ALEGRE

VOLUME DA EXPORTAÇÃO E IMPORTAÇÃO
DE CABOTAGEM E LONGO CURSO
1922 - 1939

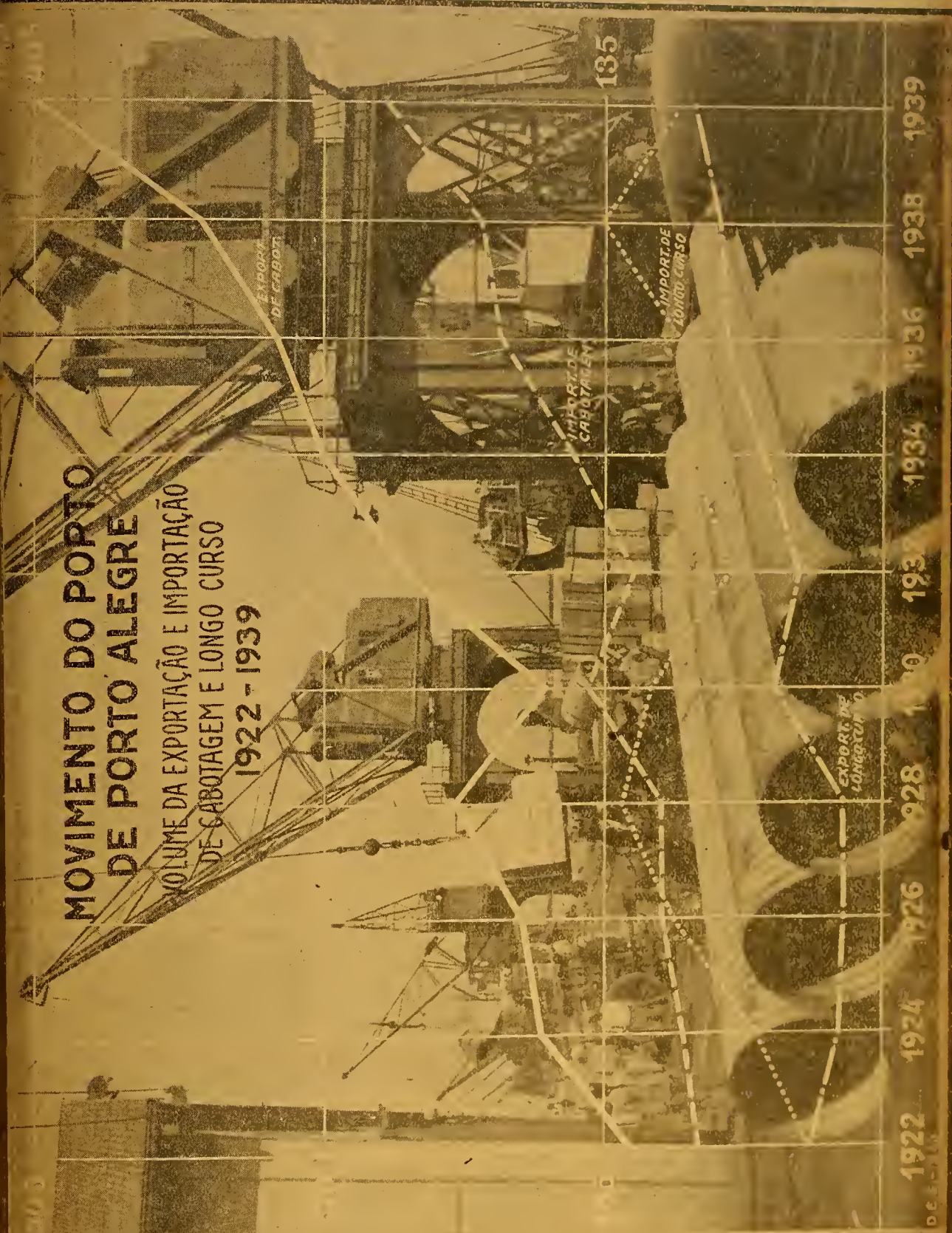

1922 1924 1926 1928 1930 1932 1934 1936 1938 1939

D.E.E.M.

COMÉRCIO

V — IMPORTAÇÃO DE CABOTAGEM — 1938/1939

PROCEDÊNCIA E PESO

PROCEDÊNCIA	PÊSO BRUTO EM QUILOS		Diferenças
	1 9 3 8	1 9 3 9	
Santa Catarina	5.685.323	5.769.979	+ 84.656
Paraná	4.634.437	5.297.595	+ 663.158
São Paulo	59.399.646	72.358.326	+ 12.958.680
Rio de Janeiro	48.685.883	52.277.903	+ 3.592.020
Baía	1.417.645	2.194.929	+ 777.284
Espírito Santo	3.163.288	4.619.982	+ 1.456.694
Pernambuco	20.940.138	28.300.918	+ 7.360.780
Alagôas	7.502.056	13.008.346	+ 5.506.290
Sergipe	4.716.327	3.977.603	— 738.724
Maranhão	205.915	208.234	+ 2.319
Pará	1.463.607	1.303.049	— 160.558
Paraíba	2.107.827	176.700	— 1.931.127
Ceará	2.443.443	1.768.645	— 674.798
Rio Grande do Norte ...	32.109.271	46.451.458	+ 14.342.187
Amazonas	61.998	103.602	+ 41.604
Mato Grosso	—	333.957	+ 333.957
TOTAL	194.536.804	238.151.226	+ 43.614.422

VI — IMPORTAÇÃO DE LONGO CURSO — 1938/1939

PROCEDÊNCIA E PESO

PROCEDÊNCIA	PÊSO BRUTO EM QUILOS		Diferenças
	1 9 3 8	1 9 3 9	
Argentina	44.188.636	39.131.278	— 5.057.357
Uruguai	7.334.188	6.974.822	— 359.366
Estados Unidos N. A....	16.506.758	11.132.204	— 5.374.554
Inglaterra	3.680.202	2.308.971	— 1.371.231
Belgica	27.347.705	18.107.988	— 9.239.717
Alemanha	31.750.592	16.165.876	— 15.584.716
França	252.441	223.849	— 28.592
Suécia	81.620	—	— 81.620
Chile	1.090.456	2.236.188	+ 1.145.732
Perú	200.000	272.481	+ 72.481
Japão	—	209.782	+ 209.782
Noruega	—	443.945	+ 443.945
Holanda	1.945.360	572.025	— 1.373.335
Portugal	286.355	241.547	— 44.808
Italia	1.015.483	357.567	— 657.916
TOTAL	135.679.796	98.378.524	— 37.301.272

(Dados fornecidos pela Administração do Porto)

COMÉRCIO

VII — IMPORTAÇÃO DE CABOTAGEM E DE LONGO CURSO — 1921/1939
PÊSO EM TONELADAS

A N O S	CABOTAGEM		LONGO CURSO		TOTAL GERAL	
	Pêso	Números Índices	Pêso	Números Índices	Pêso	Números Índices
1921	53.423	—	9.557	—	62.980	—
1922	87.383	100	35.312	100	122.695	100
1923	110.805	127	43.529	123	157.334	128
1924	95.042	109	60.697	172	155.739	127
1925	107.177	123	61.861	175	169.038	138
1926	105.809	121	101.113	286	206.922	169
1927	110.353	126	103.802	294	214.155	175
1928	106.439	122	125.588	356	232.027	189
1929	149.839	171	203.031	575	352.870	288
1930	141.341	162	112.247	318	253.588	207
1931	141.173	162	87.918	249	228.091	186
1932	120.638	138	74.014	210	194.652	159
1933	152.797	175	102.839	291	255.636	208
1934	148.501	170	92.638	262	240.139	196
1935	157.735	181	105.725	299	263.450	215
1936	184.805	211	100.150	284	284.955	232
1937	203.560	233	128.374	364	331.934	271
1938	194.537	223	135.680	384	330.217	269
1939	238.151	273	98.379	279	336.530	274

VIII — EXPORTAÇÃO MARÍTIMA, FLUVIAL E LACUSTRE — 1921/1939

PÊSO EM TONELADAS

A N O S	E X P O R T A Ç Ã O					
	Marítima	Números Índices	Fluvial e Lacustre	Números Índices	Total	Números Índices
1921	72.865	—	34.420	—	107.285	—
1922	154.784	100	83.293	100	238.077	100
1923	156.013	101	68.063	82	224.076	94
1924	185.159	120	72.534	87	257.693	108
1925	159.582	103	53.446	64	213.028	89
1926	192.354	124	56.632	68	248.986	105
1927	225.724	146	53.032	64	278.756	117
1928	224.193	145	53.827	65	278.020	117
1929	220.990	143	68.517	82	289.507	122
1930	214.263	138	58.989	71	273.252	115
1931	257.975	167	93.318	112	351.293	148
1932	269.238	174	97.120	117	366.358	154
1933	321.849	208	124.228	149	446.077	187
1934	326.988	211	112.484	135	439.472	184
1935	349.117	226	109.108	131	458.225	192
1936	367.954	238	132.231	159	500.185	210
1937	371.727	240	142.449	171	514.176	216
1938	405.399	262	160.455	193	565.854	238
1939	495.692	320	170.984	205	666.676	280

(Dados fornecidos pela Administração do Porto)

COMÉRCIO

IX — IMPORTAÇÃO MARÍTIMA, FLUVIAL E LACUSTRE — 1921/1939

PÊSO EM TONELADAS

ANOS	I M P O R T A Ç Ã O					
	Marítima	Números Índices	Fluvial e Lacustre	Números Índices	Total	Números Índices
1921	53.028	—	142.932	—	195.960	—
1922	122.695	100	373.552	100	496.247	100
1923	157.334	128	276.926	74	434.260	88
1924	155.739	127	335.459	90	491.198	99
1925	169.038	138	320.004	86	489.042	99
1926	206.922	169	390.274	104	597.196	120
1927	214.155	175	409.579	110	623.734	126
1928	232.027	189	391.372	105	623.399	126
1929	352.870	288	358.698	96	711.568	143
1930	253.588	207	363.017	97	616.605	124
1931	228.091	186	387.041	104	615.132	124
1932	194.652	159	397.784	106	592.436	119
1933	255.636	208	400.652	107	656.288	132
1934	240.139	196	450.399	121	690.538	139
1935	263.450	215	406.104	109	669.554	135
1936	284.955	232	434.231	116	719.186	145
1937	331.934	271	468.527	125	800.461	161
1938	330.217	269	700.733	188	1.030.950	208
1939	336.530	274	780.398	209	1.116.928	225

X — EXPORTAÇÃO E IMPORTAÇÃO MARÍTIMA, FLUVIAL E LACUSTRE — 1921/1939

PÊSO EM TONELADAS

ANOS	Exportação	Importação	D I F E R E N Ç A S	
			Absolutas	%
1921	107.285	195.960	—	—
1922	238.077	496.247	+ 258.170	+ 52,0
1923	224.076	434.260	+ 210.184	+ 48,4
1924	257.693	491.198	+ 233.505	+ 47,5
1925	213.028	489.042	+ 276.014	+ 56,4
1926	248.986	597.196	+ 348.210	+ 58,3
1927	278.756	623.734	+ 344.978	+ 55,3
1928	278.020	623.399	+ 345.379	+ 55,4
1929	289.507	711.568	+ 422.061	+ 59,3
1930	273.252	616.605	+ 343.353	+ 55,7
1931	351.293	615.132	+ 263.839	+ 42,9
1932	366.358	592.436	+ 226.078	+ 38,2
1933	446.077	656.288	+ 210.211	+ 32,0
1934	439.472	690.538	+ 251.066	+ 36,4
1935	458.225	669.554	+ 211.329	+ 38,6
1936	500.185	719.186	+ 219.001	+ 30,5
1937	514.176	800.461	+ 286.285	+ 35,8
1938	565.854	1.030.950	+ 465.096	+ 45,1
1939	666.676	1.116.928	+ 450.252	+ 40,3

(Dados fornecidos pela Administração do Porto)

780

MOVIMENTO DO PORTO DE PORTO ALEGRE

VOLUME DA EXPORTAÇÃO E IMPORTAÇÃO FLUVIAL NA BACIA DO RIO JACUÍ



780

1922 1924 1926 1928 1930 1932 1934 1936 1938 1940 1942 1944 1946 1948 1950 1952 1954 1956 1958

0 20 40 60 80

COMÉRCIO

XI — MOVIMENTO DO ENTREPOSTO FRIGORÍFICO DO PÔRTO
DE PÔRTO ALEGRE — 1936/1939

1 — ENTRADAS DE MERCADORIAS, POR MÊSES

MÊSES	1936		1937		1938		1939	
	Pêso em quilos	%	Pêso em quilos	%	Pêso em quilos	%	Pêso em quilos	%
Janeiro	107.558	7,0	133.941	5,4	322.301	13,0	499.020	14,2
Fevereiro	63.929	3,6	143.309	5,8	345.820	13,8	637.005	18,0
Março	200.272	11,3	354.920	14,4	359.814	14,5	702.596	20,0
Abril	61.493	3,3	246.737	10,1	285.010	12,3	199.178	6,6
Maio	177.701	10,0	204.382	8,3	166.900	6,7	74.929	2,1
Junho	60.186	3,2	149.124	6,1	144.757	5,8	162.781	4,6
Julho	22.106	1,2	156.198	6,4	66.172	2,5	150.638	4,1
Agosto	132.549	7,3	162.910	6,5	121.145	4,7	119.658	3,4
Setembro	191.439	10,7	189.023	8,7	231.760	9,3	251.452	7,0
Outubro	357.697	20,2	328.108	13,3	110.130	4,4	194.688	5,5
Novembro	209.164	11,7	104.144	4,2	134.138	5,4	170.317	4,8
Dezembro	186.675	10,5	263.133	10,8	190.931	7,6	346.279	9,7
Ano	1.770.769	100	2.435.929	100	2.478.878	100	3.508.541	100

2 — ENTRADAS DE MERCADORIAS, SEGUNDO AS ESPÉCIES

MERCADORIAS	1936		1937		1938		1939	
	Pêso em quilos	%	Pêso em quilos	%	Pêso em quilos	%	Pêso em quilos	%
Frutas	873.287	49,0	1.183.166	48,3	1.407.795	56,5	2.265.866	64,3
Carnes	332.453	18,5	783.195	32,0	351.642	14,0	60.614	2,7
Toucinho	295.996	16,7	243.463	9,8	323.061	13,0	125.862	3,3
Peixes	71.675	4,0	81.904	3,2	168.491	6,6	174.115	4,8
Laticínios	11.162	0,6	14.006	0,5	85.738	4,3	144.649	4,1
Ovos	87.173	4,8	99.785	4,0	79.313	3,1	238.340	6,7
Diversas	99.023	6,4	30.410	2,2	62.838	2,5	499.095	14,1
Total	1.770.769	100	2.435.929	100	2.478.878	100	3.508.541	100

3500000

0000000

COMPLEXO DE ENERGIAS
PORTO ALEGRE
1936-1940



70000

170.000

1940 *

1938

1936

1936

1936

1936

QUILOS ou KWH

QUILOS ou KWH

Consumo de Energia

COMÉRCIO

XI — MOVIMENTO DO ENTREPOSTO FRIGORÍFICO DO PÔRTO

DE PÔRTO ALEGRE — 1936/1939

3 — SAÍDAS DE MERCADORIAS, POR MESES

MÊSES	1936		1937		1938		1939	
	Pêso em quilos	%	Pêso em quilos	%	Pêso em quilos	%	Pêso em quilos	%
Janeiro	68.586	4,8	264.650	11,2	180.412	6,6	246.926	7,4
Fevereiro	77.760	5,5	203.730	8,7	254.547	9,3	287.492	8,8
Março	89.090	6,3	237.120	10,1	391.725	14,4	1.040.056	31,8
Abril	193.966	13,6	430.338	18,3	354.307	13,0	458.562	14,0
Maio	74.465	5,2	219.143	9,3	309.522	11,3	192.155	5,8
Junho	142.427	10,0	209.483	8,9	270.521	9,9	149.821	4,6
Julho	65.554	4,6	142.611	6,1	129.292	4,7	108.944	3,3
Agosto	50.936	3,6	181.761	7,7	139.872	5,2	98.863	4,0
Setembro	62.628	4,4	94.651	4,0	259.364	9,5	124.682	3,7
Outubro	244.643	17,2	105.739	4,5	184.564	6,7	164.305	5,0
Novembro	147.342	10,4	97.422	4,1	67.316	2,4	149.388	4,5
Dezembro	205.478	14,4	168.155	7,1	177.554	6,5	231.297	7,1
Ano	1.422.875	100	2.354.803	100	2.718.996	100	3.252.441	100

4 — SAÍDAS DE MERCADORIAS, SEGUNDO AS ESPÉCIES

MERCADORIAS	1936		1937		1938		1939	
	Pêso em quilos	%	Pêso em quilos	%	Pêso em quilos	%	Pêso em quilos	%
Frutas	831.199	58,4	1.173.209	49,6	1.392.180	51,0	2.179.890	67,0
Carnes	317.447	22,3	708.229	30,0	440.093	17,0	62.993	1,8
Toucinho	57.524	4,0	259.570	12,0	492.877	18,1	109.331	3,3
Peixes	71.131	4,9	67.967	2,6	178.496	6,4	148.855	4,4
Laticínios	11.014	0,7	11.008	0,3	80.420	2,8	148.751	4,3
Ovos	35.039	3,4	107.827	4,4	74.350	2,5	102.316	3,1
Diversas	99.521	6,9	26.993	1,1	60.580	2,2	500.305	16,1
Total	1.422.875	100	2.354.803	100	2.718.996	100	3.252.441	100

COMÉRCIO

XI — MOVIMENTO DO ENTREPOSTO FRIGORÍFICO DO PORTO DE PORTO ALEGRE — 1936/1939

5 — MERCADORIAS ENTRADAS, SAÍDAS, SALDOS E MÉDIAS MENSAS

ANOS	MERCADORIAS					
	Entradas		Saídas		Saldos em 31 de dezembro	
	Pêso em quilos	Média mensal	Pêso em quilos	Média mensal	Pêso em quilos	Média mensal
1935 (1)	103.746	34.582	56.099	18.699	47.647	15.882
1936	1.770.769	147.564	1.422.875	118.572	395.541	32.970
1937	2.435.929	202.994	2.354.803	196.233	485.667	40.472
1938	2.478.878	206.573	2.718.996	226.583	245.549	20.462
1939	3.508.541	292.378	3.252.441	271.036	501.649	41.804
1940 (2)	2.631.151	328.892	2.966.186	370.773	166.604	20.326

6 — PRODUÇÃO DE GÊLO E RECEITA GERAL

ANOS	PRODUÇÃO DE GÊLO		RECEITA				TOTAL	
	Quilos	índices Ns.	De vendas de gêlo	Ns. índices	De armazenagem de mercadorias	Ns. índices	Valor	Ns. índices
							Valor	Ns. índices
1936	258.037	100	17.394\$	100	50.978\$	100	96.918\$	100
1937	398.073	154	19.257\$	111	77.661\$	152	68.372\$	142
1938	1.048.474	406	41.254\$	237	185.807\$	364	227.061\$	332
1939	1.230.950	477	64.776\$	372	195.958\$	384	260.734\$	381

7 — CONSUMO DE ENERGIA ELÉTRICA EM K. W. H.

MÊSES	1936	%	1937	%	1938	%	1939	%
Janeiro	42.240	10,8	52.800	11,5	53.280	10,8	62.800	12,2
Fevereiro	38.400	9,8	44.160	9,7	58.560	12,0	70.080	13,3
Março	38.400	9,8	51.360	11,2	59.040	12,0	60.000	11,3
Abril	32.160	8,2	36.960	8,1	45.600	9,1	39.840	7,5
Maio	20.160	5,2	32.640	7,2	34.080	7,0	28.800	5,5
Junho	22.080	5,7	30.720	6,7	34.560	7,1	29.280	5,6
Julho	23.040	5,9	24.960	6,5	24.960	5,1	31.680	6,0
Agosto	22.080	5,7	29.280	6,4	28.800	5,9	32.640	6,2
Setembro	29.760	7,6	34.560	7,6	30.240	6,1	31.680	6,0
Outubro	34.080	8,7	35.520	7,8	36.480	7,5	38.400	7,3
Novembro	42.720	10,9	35.040	7,7	36.000	7,4	52.320	10,0
Dezembro	45.600	11,7	41.160	9,6	44.160	10,0	43.200	8,1
TOTAL	390.720	100	452.160	100	485.760	100	522.720	100
Consumo do K. W. H. ...	\$297		\$275		\$267		\$254	

1) Movimento de 28 de Setembro a 31 de Dezembro — 2) Movimento de 1.º de Janeiro a 31 de Agosto

COMÉRCIO

XII — MOVIMENTO DA JUNTA COMERCIAL

1 — DOCUMENTOS ARQUIVADOS NA JUNTA, REFERENTES A
PORTO ALEGRE — 1930/1939

A) CONTRATOS, DISTRATOS E ALTERAÇÕES

ANOS	E S P É C I E					
	CONTRATOS		DISTRATOS		ALTERAÇÕES	
	N.º	Valor	N.º	Valor	N.º	Valor
1930	110	18.095:566\$	69	8.524:556\$	128	142.899:333\$
1931	110	15.518:726\$	53	4.631:658\$	91	78.785:219\$
1932	117	8.079:319\$	57	4.056:090\$	90	181.007:800\$
1933	160	11.909:371\$	56	4.036:001\$	165	440.975:900\$
1934	133	16.417:724\$	44	3.371:804\$	193	359.158:075\$
1935	122	8.861:100\$	53	3.419:420\$	133	380.914:683\$
1936	160	12.419:800\$	49	2.129:670\$	180	448.235:361\$
1937	145	17.188:174\$	62	5.930:772\$	226	653.917:961\$
1938	130	12.386:500\$	47	3.965:749\$	210	1.347.354:754\$
1939	158	22.826:920\$	48	6.199:445\$	222	751.573:807\$

B) COMPANHIAS E SOCIEDADES ANÔNIMAS, PRORROGAÇÕES, FIRMAS
INDIVIDUAIS E TOTAL GERAL

ANOS	E S P É C I E						TOTAL GERAL	
	Cias. e Sociedades Anônimas		Prorrogações		Firmas Individuais		N.º	Valor
	N.º	Valor	N.º	Valor	N.º	Valor		
1930	3	5.203:000\$	11	3.200:000\$	95	4.918:644\$	416	182.841:09
1931	8	10.106:100\$	13	1.505:000\$	69	2.539:997\$	344	113.086:70
1932	6	25.900:000\$	12	2.985:000\$	61	2.872:025\$	343	224.900:23
1933	8	12.050:000\$	7	2.560:000\$	92	2.390:507\$	488	473.921:77
1934	8	13.300:000\$	10	3.746:000\$	84	2.071:698\$	472	398.059:30
1935	6	2.182:000\$	4	2.100:000\$	84	3.080:500\$	402	400.557:70
1936	4	18.000:000\$	8	2.500:000\$	101	3.178:500\$	502	486.463:33
1937	5	2.300:000\$	11	1.545:000\$	106	4.393:000\$	555	685.274:90
1938	5	12.300:000\$	7	1.660:000\$	127	4.691:483\$	526	1.382.358:48
1939	7	10.110:000\$	4	480:000\$	135	5.776:000\$	574	796.966:17

NUMERO

CONTOS DE RÊIS

200

23.000

JUNTA COMERCIAL
 CONTRATOS E DISTRATOS ARQUIVADOS,
 REFERENTES AO MUNICIPIO
 DE PORTO ALEGRE
 NUMERO E VALOR
 1930-1939

150

17.250

100

11.500

50

5.750

NUMERO

VALOR

CONTRATOS

NUMERO

VALOR

DISTRATOS

D.E.E.

1940

1930

1931

1932

1933

1934

1935

1936

1937

1938

1939

J. Campomar J.
Des-Cart.

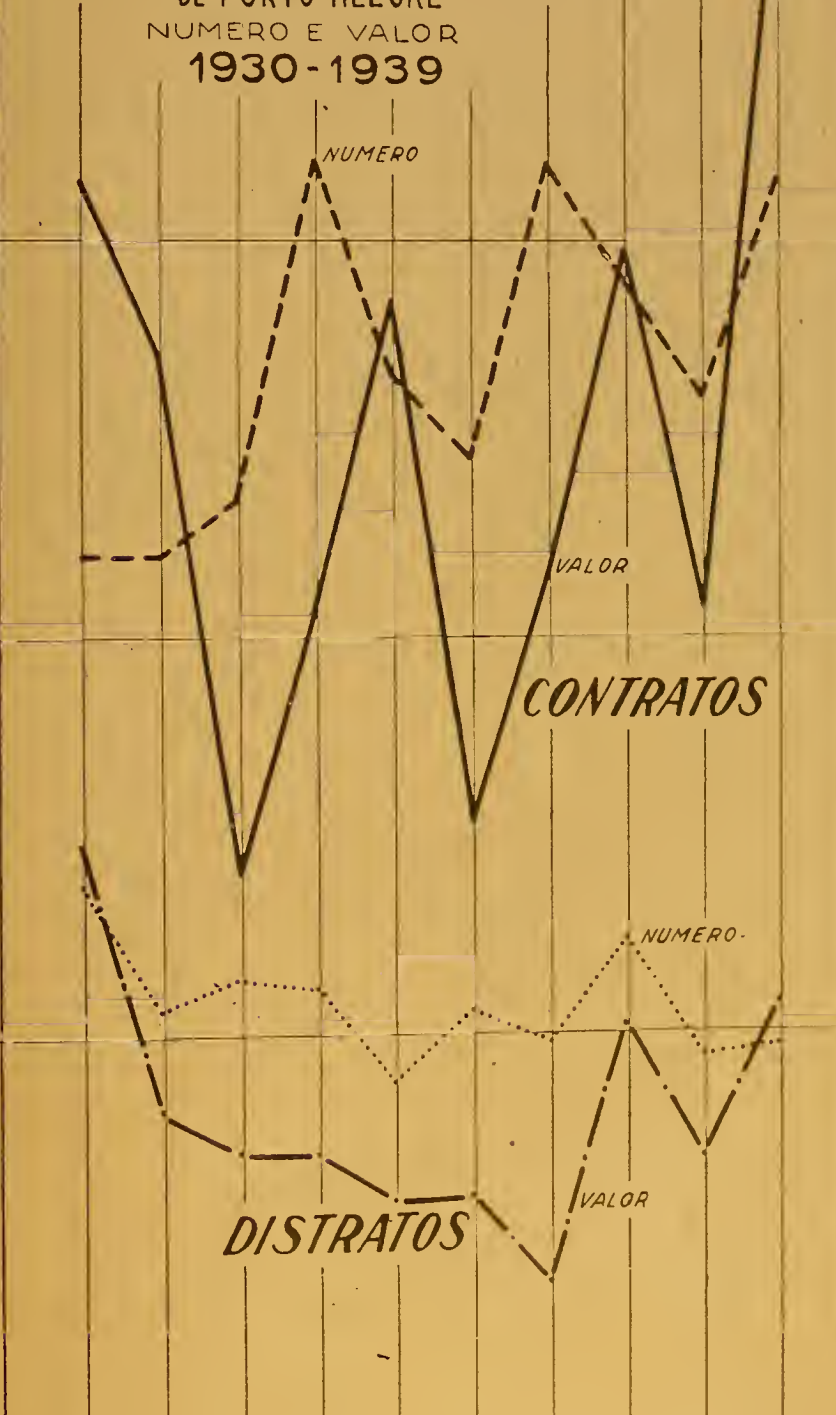

COMÉRCIO

XII — MOVIMENTO DA JUNTA COMERCIAL

A N O S	E S T A D O		P Ô R T O A L E G R E		% DO MOVIMENTO DE P Ô R T O A L E G R E S Ô B R E O DO ESTADO	
	Número	Valor	Número	Valor	Número	Valor
2. — CONTRATOS ARQUIVADOS NA JUNTA, REFERENTES A PÔRTO ALEGRE, COMPARADOS COM O MOVIMENTO DO ESTADO — 1930-1939						
1930	351	35.599:497\$	110	18.095:566\$	31,3	50,8
1931	361	38.357:176\$	110	15.518:726\$	30,4	40,4
1932	297	23.151:721\$	117	8.079:319\$	39,3	34,8
1933	351	27.750:987\$	160	11.909:371\$	45,5	42,9
1934	347	35.932:081\$	133	16.417:724\$	25,3	45,6
1935	318	29.469:763\$	122	8.861:100\$	38,3	30,0
1936	352	39.482:643\$	160	12.419:800\$	45,4	31,4
1937	395	40.848:114\$	145	17.188:174\$	36,7	42,0
1938	428	44.377:875\$	130	12.386:500\$	30,3	27,9
1939	546	59.003:704\$	158	22.826:920\$	28,9	38,6

3. — DISTRATOS ARQUIVADOS NA JUNTA, REFERENTES A PÔRTO ALEGRE, COMPARADOS COM O MOVIMENTO DO ESTADO — 1930-1939

1930	226	23.209:207\$	69	8.524:556\$	30,5	36,7
1931	204	17.119:192\$	53	4.631:658\$	25,9	27,0
1932	180	11.995:011\$	57	4.056:090\$	31,6	33,8
1933	163	11.777:212\$	56	4.036:001\$	34,3	34,2
1934	188	11.441:240\$	44	3.371:804\$	23,4	29,4
1935	176	11.364:961\$	53	3.419:420\$	30,1	30,0
1936	164	9.509:775\$	49	2.129:670\$	29,8	22,3
1937	164	20.706:887\$	62	5.930:772\$	37,8	28,6
1938	177	16.090:832\$	47	3.965:749\$	26,5	24,6
1939	171	17.629:234\$	48	6.199:445\$	28,0	35,1

4. — FIRMAS INDIVIDUAIS ARQUIVADAS NA JUNTA, REFERENTES A PÔRTO ALEGRE, COMPARADAS COM O MOVIMENTO DO ESTADO — 1930-1939

1930	201	6.449:785\$	95	4.918:644\$	47,26	76,26
1931	157	5.192:454\$	69	2.539:997\$	43,94	48,91
1932	137	4.421:953\$	61	2.872:025\$	44,52	64,94
1933	328	6.935:607\$	92	2.390:507\$	28,04	34,46
1934	243	7.483:534\$	84	2.071:698\$	34,56	27,68
1935	107	4.394:334\$	84	3.080:500\$	78,50	70,10
1936	194	7.598:500\$	101	3.178:500\$	52,06	41,83
1937	167	8.015:000\$	106	4.393:000\$	63,47	54,80
1938	251	12.905:918\$	127	4.691:483\$	50,59	36,35
1939	713	17.431:198\$	135	5.776:000\$	18,93	33,13

NUMERO

CONTOS DE REIS

546

59.000

JUNTA COMERCIAL

NUMERO E VALOR DOS CONTRATOS ARQUIVADOS

1930 - 1939

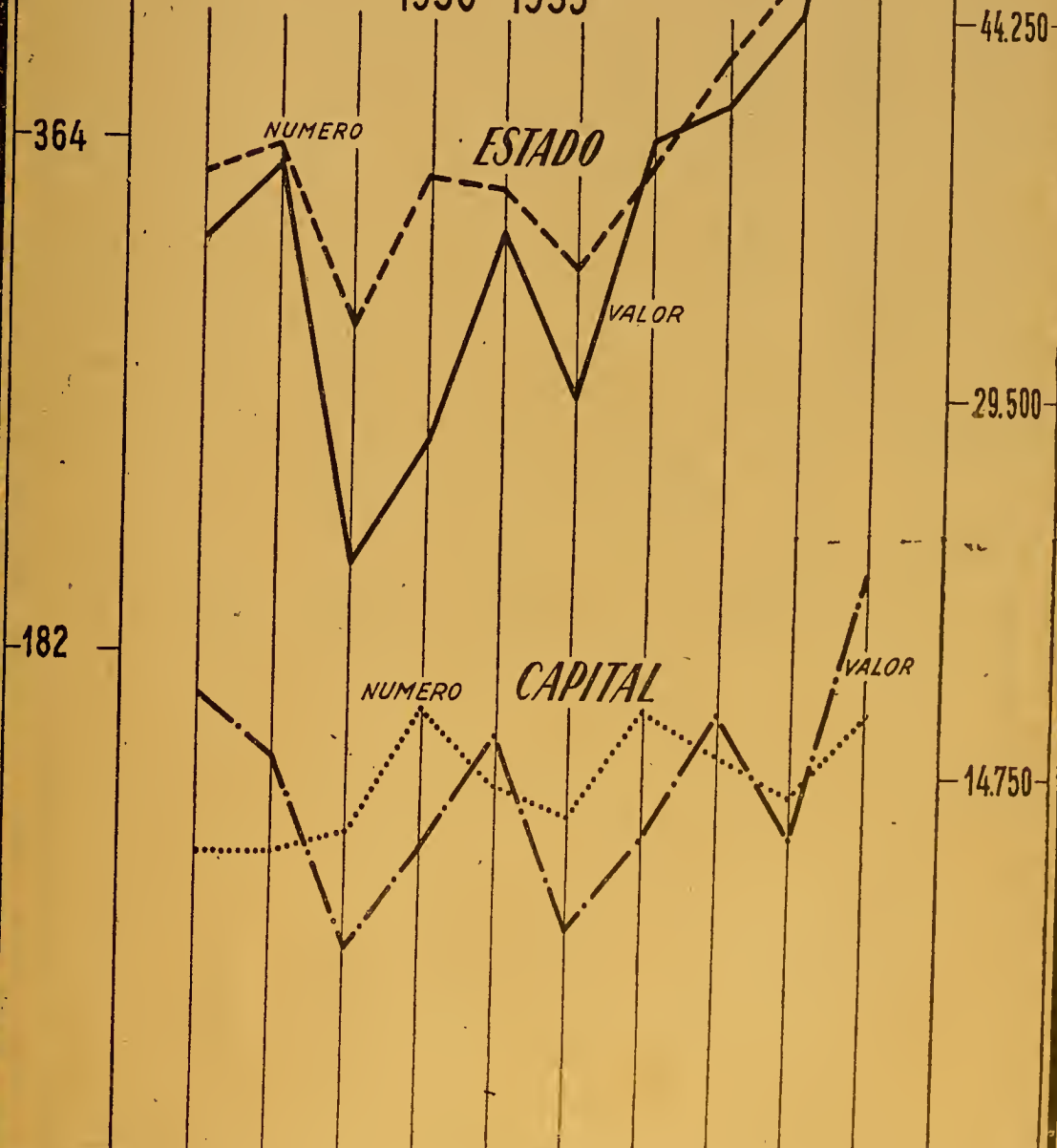

D. E. E.
1940

1930

1931

1932

1933

1934

1935

1936

1937

1938

1939

J. Campomar J.
Des. - Cart.

COMÉRCIO

XIII — MOVIMENTO DA BOLSA DE FUNDOS PÚBLICOS DE PÔRTO ALEGRE

1. — MÉDIA MENSAL DO CÂMBIO LIVRE — 1938/1939

M E S E S	INGLATERRA		FRANÇA		ITALIA		PORTUGAL	
	1938	1939	1938	1939	1938	1939	1938	1939
Janeiro	88\$774	83\$377	\$620	\$483	\$974	\$964	\$836	\$800
Fevereiro	88\$564	83\$510	\$601	\$478	\$959	\$969	\$830	\$791
Março	88\$155	88\$991	\$568	\$513	\$959	1\$041	\$823	\$852
Abril	87\$673	86\$651	\$570	\$510	\$952	\$997	\$817	\$810
Maió	87\$772	88\$991	\$515	\$513	\$950	1\$041	\$823	\$852
Junho	87\$400	92\$216	\$506	\$527	\$950	1\$083	\$819	\$884
Julho	87\$367	93\$775	\$505	\$548	\$948	1\$133	\$822	\$969
Agosto	86\$691	93\$558	\$498	\$552	\$956	1\$089	\$811	1\$080
Setembro	85\$958	87\$000	\$496	\$520	\$957	1\$153	\$814	\$846
Outubro	84\$621	80\$444	\$491	\$470	\$959	1\$069	\$805	\$737
Novembro	83\$737	78\$947	\$480	\$469	\$961	1\$053	\$812	\$810
Dezembro	83\$121	78\$565	\$490	\$467	\$974	1\$075	\$801	\$826

1. — MÉDIA MENSAL DO CÂMBIO LIVRE

M E S E S	A L E M A N H A						ESTADOS UNIDOS	
	REICHSMARK		REISEMARK		VERRECHNUNGSMARK		1938	1939
	1938	1939	1938	1939	1938	1939		
Janeiro	7\$128	7\$121	4\$675	4\$110	5\$645	5\$986	17\$663	17\$937
Fevereiro	7\$152	7\$132	4\$705	3\$872	5\$868	5\$958	17\$731	18\$056
Março	7\$174	7\$063	4\$487	4\$127	5\$832	6\$108	17\$820	19\$027
Abril	7\$167	7\$387	4\$285	3\$983	5\$838	6\$027	17\$906	18\$451
Maió	7\$126	7\$063	4\$194	4\$127	5\$856	6\$108	17\$723	19\$027
Junho	7\$154	7\$877	4\$201	4\$672	5\$889	6\$107	17\$816	19\$570
Julho	7\$116	8\$075	4\$130	4\$923	5\$924	6\$104	17\$722	20\$147
Agosto	7\$211	8\$000	4\$102	4\$993	5\$966	6\$100	17\$779	20\$247
Setembro	7\$110	8\$300	4\$046	5\$000	5\$969	6\$100	17\$864	20\$088
Outubro	7\$100	8\$050	3\$985	4\$700	5\$961	6\$042	18\$070	19\$942
Novembro	7\$110	—	3\$988	—	5\$979	6\$095	17\$766	19\$913
Dezembro	7\$134	6\$500	4\$198	—	5\$955	6\$090	17\$818	19\$932

COMÉRCIO

XIII — MOVIMENTO DA BOLSA DE FUNDOS PÚBLICOS DE PÓRTO ALEGRE

1. — MÉDIA MENSAL DO CÂMBIO LIVRE — 1938/1939

MESES	ESPAÑHA		SUIÇA		BÉLGICA		ARGENTINA	
	1938	1939	1938	1939	1938	1939	1938	1939
Janeiro	1\$300	—	4\$104	4\$027	2\$975	3\$006	5\$319	4\$196
Fevereiro	—	—	4\$096	4\$043	3\$004	3\$001	4\$947	4\$302
Março	1\$300	2\$127	3\$990	4\$295	2\$981	3\$285	4\$704	4\$451
Abril	2\$000	—	4\$054	4\$227	2\$970	3\$150	4\$592	4\$383
Maio	1\$500	2\$127	4\$084	4\$295	2\$966	3\$285	4\$703	4\$451
Junho	1\$650	2\$205	4\$026	4\$260	2\$961	3\$386	4\$641	4\$488
Julho	—	2\$225	4\$044	4\$576	2\$984	3\$457	4\$684	4\$661
Agosto	2\$000	2\$100	4\$057	4\$644	3\$016	3\$475	4\$678	4\$749
Setembro	2\$000	2\$201	4\$016	4\$740	2\$993	3\$415	4\$726	4\$941
Outubro	1\$073	—	4\$026	4\$795	3\$031	3\$400	4\$673	4\$798
Novembro	—	2\$000	4\$019	4\$871	3\$007	—	4\$297	4\$775
Dezembro	—	—	4\$037	4\$588	3\$002	3\$300	4\$176	4\$786

1. — MÉDIA MENSAL DO CÂMBIO LIVRE

MESES	URUGUAI		HOLANDA		TCHECOESLOVAQUIA	
	1938	1939	1938	1939	1938	1939
Janeiro	9\$730	6\$820	9\$810	9\$720	\$623	\$608
Fevereiro	8\$687	6\$796	9\$838	9\$578	\$633	\$615
Março	8\$233	7\$170	9\$865	10\$000	\$641	\$600
Abril	7\$962	6\$937	9\$950	10\$070	\$626	\$640
Maio	7\$840	7\$170	9\$839	10\$000	\$619	\$600
Junho	7\$656	7\$300	9\$861	10\$201	\$620	—
Julho	7\$650	7\$790	9\$786	10\$695	\$618	—
Agosto	8\$750	8\$432	9\$758	10\$595	\$631	—
Setembro	7\$900	7\$650	9\$608	—	\$630	\$630
Outubro	7\$550	7\$750	9\$647	10\$725	\$620	—
Novembro	6\$925	8\$180	9\$633	10\$700	\$615	—
Dezembro	6\$636	7\$936	9\$700	10\$652	\$609	—

2. — MÉDIA MENSAL DO CÂMBIO OFICIAL — 1939

MESES	Inglaterra	Estados Unidos	Alemanha (Verrechnungsmark)	Holanda	França	Itália	Portugal	Bélgica	Suiça	Argentina
Janeiro	—	—	—	—	—	—	—	—	—	—
Fevereiro	—	—	—	—	—	—	—	—	—	—
Março	77\$710	16\$600	—	—	—	—	—	—	—	—
Abril	82\$980	16\$600	6\$000	9\$538	—	—	—	—	—	—
Maio	77\$710	16\$600	—	—	—	—	—	—	—	—
Junho	—	16\$600	—	—	—	—	—	—	—	—
Julho	77\$686	16\$705	—	—	\$470	\$935	\$764	—	4\$007	—
Agosto	77\$168	16\$562	—	9\$538	—	\$935	\$764	—	—	4\$170
Setembro	74\$206	16\$560	—	—	\$470	\$935	—	—	—	4\$170
Outubro	66\$521	16\$645	—	9\$438	—	—	—	2\$992	3\$987	4\$170
Novembro	65\$068	16\$654	—	—	—	\$935	—	2\$992	3\$987	—
Dezembro	65\$148	16\$561	—	—	—	—	—	—	—	—

Em 1938 não houve câmbio oficial.

COMÉRCIO

XIII — MOVIMENTO DA BOLSA DE FUNDOS PÚBLICOS DE PÔRTO ALEGRE

2. — OPERAÇÕES DE CÂMBIO OFICIAL — 1936/1939

Moedas

PAÍSES	MOÉDAS	N Ú M E R O			
		1936	1937	1938	1939
Inglaterra	Libras	189.596	102.724	677	155.137
França	Franco	3.279.716	368.495	—	85.044
Estados Unidos.....	Dólares	49.232	148.820	—	495.643
Bélgica	Franco	—	122.998	—	15.607
Bélgica	Belgas	—	8.833	—	—
Uruguai	Pesos	20.975	—	—	2.060
Alemanha	Marcos:				
	Compensados.....	6.790.717	4.714.042	14.461	1.780.760
	Ouro	—	26.100	—	5.236
Itália	Liras	—	181.196	—	—
Argentina	Pesos	2.973.602	2.258.167	6.235	280.157
Holanda	Florins	24.037	17.524	—	137.526
Suíça	Franco	19.033	71.592	—	21.997
Portugal	Escudos	—	—	—	16.356
TOTAL GERAL	—	—	—	—	—

Moedas

PAÍSES	MOÉDAS	VALOR EM MIL RÉIS			
		1936	1937	1938	1939
Inglaterra	Libras	10.822:082\$	5.727:764\$	38:125\$	11.632:225\$
França	Franco	2.459:823\$	188:799\$	—	31:297\$
Estados Unidos.....	Dólares	186:330\$	1.713:779\$	—	8.193:366\$
Bélgica	Franco	—	43:983\$	—	18:327\$
Bélgica	Belgas	—	18:670\$	—	—
Uruguai	Pesos	112:256\$	—	—	12:522\$
Alemanha	Marcos:				
	Compensados	24.601:230\$	16.438:120\$	51:458\$	9.951:206\$
	Ouro	—	97:410\$	—	21:991\$
Itália	Liras	—	101:824\$	—	—
Argentina	Pesos	9.863:486\$	7.620:815\$	21:074\$	1.077:871\$
Holanda	Florins	189:029\$	109:528\$	—	1.202:517\$
Suíça	Franco	72:065\$	184:304\$	—	99:032\$
Portugal	Escudos	—	—	—	10:158\$
TOTAL GERAL	—	48.306:301\$	32.244:996\$	110:657\$	32.250:512\$

COMÉRCIO

XIII — MOVIMENTO DA BOLSA DE FUNDOS PÚBLICOS DE PÔRTO ALEGRE

3. — OPERAÇÕES DE CAMBIO LIVRE — 1936/1939

Moedas

PAÍSES	MOÉDAS	N Ú M E R O			
		1936	1937	1938	1939
Inglaterra	Libras	779.116	1.412.045	946.532	902.857
França	Franco\$	7.432.786	2.050.482	1.824.614	1.945.704
Estados Unidos	Dólares	913.765	2.557.411	2.647.002	3.457.210
Alemanha	Marcos:				
	Ouro	74.934	122.263	21.522	6.093
	De turismo	27.564	180.664	2.439	8.595
	Compensados	12.294.402	25.782.379	21.816.697	14.552.896
	Auxiliares	67.776	—	—	—
Tchecoslováquia	Coroas	780.761	640.161	473.394	61.275
Holanda	Florins	60.045	78.875	81.820	409.619
Itália	Liras	2.873.544	1.749.573	810.171	239.938
Espanha	Pesetas	14.169	—	—	1.750
Portugal	Escudos	486.185	513.236	509.454	891.728
Bélgica	Franco\$	116.248	915.043	500.247	180.587
Bélgica	Belgas	365.435	950.707	897.708	1.488.475
Suíça	Franco\$	105.499	385.519	571.663	371.148
Argentina	Pesos	8.448.056	10.131.991	8.365.599	2.639.861
Uruguai	Pesos	229.051	42.952	11.515	97.716
Suécia	Coroas	—	—	3.778	27.608
Japão	Iens	—	—	12.873	5.154
TOTAL GERAL.....	—	—	—	—	—

Moedas

PAÍSES	MOÉDAS	VALOR EM MIL RÉIS			
		1936	1937	1938	1939
Inglaterra	Libras	65.114:222\$	111.396:276\$	81.234:502\$	78.312:156\$
França	Franco\$	7.864:957\$	1.362:462\$	903:762\$	926:784\$
Estados Unidos	Dólares	15.784:266\$	40.625:964\$	46.592:044\$	66.951:420\$
Alemanha	Marcos:				
	Ouro	506:318\$	563:068\$	108:089\$	43:626\$
	De turismo	101:022\$	710:818\$	9:999\$	37:339\$
	Compensados	63.513:615\$	129.346:433\$	126.383:948\$	87.650:347\$
	Auxiliares	228:103\$	—	—	—
Tchecoslováquia	Coroas	575:182\$	365:536\$	294:986\$	37:572\$
Holanda	Florins	583:940\$	689:785\$	750:272\$	4.236:172\$
Itália	Liras	3.878:554\$	1.239:194\$	762:511\$	242:352\$
Espanha	Pesetas	33:194\$	—	—	3:736\$
Portugal	Escudos	373:536\$	373:327\$	410:099\$	766:094\$
Bélgica	Franco\$	75:978\$	583:611\$	690:912\$	116:861\$
Bélgica	Belgas	1.069:269\$	2.530:667\$	2.641:164\$	4.502:029\$
Suíça	Franco\$	630:318\$	1.387:174\$	2.293:286\$	1.588:781\$
Argentina	Pesos	39.921:252\$	48.559:147\$	37.407:128\$	11.185:095\$
Uruguai	Pesos	1.963:950\$	377:214\$	78:828\$	717:295\$
Suécia	Coroas	—	—	15:861\$	107:080\$
Japão	Iens	—	—	70:804\$	28:968\$
TOTAL GERAL.....	—	202.217:676\$	340.118:676\$	300.648:195\$	257.453:707\$

COMÉRCIO

XIII — MOVIMENTO DA BOLSA DE FUNDOS PÚBLICOS DE PORTO ALEGRE

4. TÍTULOS NEGOCIADOS — 1936/1939

ESPÉCIES	N Ú M E R O			
	1936	1937	1938	1939
Apólices e obrigações Federais	1.048	162	139	94
Apólices Estaduais	9.672	18.393	13.182	14.117
Apólices Municipais	3.166	7.500	2.654	7.080
Ações	14.422	10.151	10.635	6.943
Debêntures	308	431	2.870	273
Letras hipotecárias	155	60	155	2.053
TOTAL GERAL.....	28.771	36.697	29.635	30.560

4. TÍTULOS NEGOCIADOS

ESPÉCIES	V A L O R			
	1936	1937	1938	1939
Apólices e obrigações Federais	1.028:560\$	125:135\$	120:860\$	82:735\$
Apólices Estaduais	4.344:063\$	8.336:718\$	8.318:826\$	8.432:981\$
Apólices Municipais	1.697:393\$	3.308:711\$	1.212:975\$	1.883:372\$
Ações	2.324:951\$	1.887:559\$	2.103:332\$	1.235:737\$
Debêntures	148:865\$	113:985\$	599:830\$	131.115\$
Letras hipotecárias	23.560\$	10:020\$	27:125\$	349:800\$
TOTAL GERAL.....	9.567:392\$	13.782:128\$	12.382:948\$	12.115:740\$

XIV — MOVIMENTO DE TÍTULOS DE CRÉDITO PROTESTADOS EM PORTO ALEGRE
DISCRIMINAÇÃO SEGUNDO A NATUREZA E VALOR DO TÍTULO E A CAUSA DO PROTESTO

ANOS	N.º de protestos	NATUREZA				CAUSA		CREDOR		DEVEDOR		VALOR
		Letra de Câmbio	Nota promissória	Duplicata	Outros	Falta de aceite	Falta de pagamento	Banco	Outros	Industrialistas ou comerciantes	Outros	
1934	938	34	352	542	10	11	927	241	697	917	21	1.245:37
1935	979	26	414	527	12	22	957	230	749	976	3	1.416:98
1936	989	19	292	667	11	25	964	236	753	751	238	2.118:39
1937	812	12	250	548	2	17	795	141	671	812	—	1.183:20
1938	888	15	265	608	—	12	876	208	680	882	6	2.098:35
1939	1.341	28	228	1.059	26	55	1.286	352	989	1.341	—	2.694:79



TITULOS PROTESTADOS
EM
PORTO ALEGRE

NOS ANOS DE
1934 A 1939

PREÇOS

PREÇOS CORRENTES MÉDIOS DE ALGUNS PRODUTOS
NA PRAÇA DE PÔRTO ALEGRE (em réis) — 1911/1939

ANOS	P R O D U T O S							
	Batata inglesa	Ovos	Leite	Café moido	Feijão preto	Milho amarelo	Pão	Toucinho
1911	272	542	—	—	435	271	—	664
1912	218	700	—	—	412	250	—	656
1913	344	775	—	—	237	206	—	777
1914	180	580	400	1.200	216	130	—	750
1915	350	650	400	1.300	375	187	—	838
1916	225	750	400	1.500	275	187	600	1.050
1917	187	600	400	1.500	212	162	600	1.100
1918	260	950	400	1.520	300	170	600	1.200
1919	190	1.050	400	1.800	212	212	600	975
1920	257	1.071	600	2.172	442	228	600	1.571
1921	250	1.116	600	2.516	483	200	700	1.483
1922	214	1.400	700	2.471	357	185	700	1.757
1923	437	1.700	751	3.150	700	318	1.037	2.137
1924	485	1.814	800	5.043	671	385	1.200	2.314
1925	500	1.540	780	6.000	840	400	1.000	2.720
1926	700	2.410	900	5.720	560	430	1.250	2.710
1927	611	2.066	866	5.555	655	544	1.259	2.900
1928	500	2.460	990	6.000	870	440	1.200	2.680
1929	663	2.863	1.000	5.890	936	418	1.400	3.009
1930	518	2.645	1.000	4.618	627	313	1.381	2.818
1931	422	1.222	1.000	4.300	444	344	1.222	2.922
1932	450	1.987	925	4.225	600	362	1.200	2.500
1933	611	1.766	844	4.011	566	344	1.200	2.322
1934	400	1.727	818	4.400	413	300	1.100	2.236
1935	312	2.981	966	4.366	337	291	1.191	1.991
1936	641	1.959	983	4.367	600	283	1.375	2.250
1937	758	1.733	1.000	4.283	833	533	1.408	2.883
1938	575	2.112	1.000	4.133	555	400	1.400	2.882
1939	600	1.900	1.000	3.680	854	400	1.600	2.800

PREÇOS

PREÇOS CORRENTES MÉDIOS DE ALGUNS PRODUTOS
NA PRAÇA DE PORTO ALEGRE (em réis) — 1911/1939

(continuação)

ANOS	P R O D U T O S							
	Arroz I	Arroz II	Assucar refinado	Banha	Carne bovina de 1. ^a	Farinha de mandioca especial	Far. de mandioca grossa	Manteiga
11	593	485	—	828	—	235	112	1.542
12	381	269	—	706	—	218	164	1.582
13	488	464	—	1.011	500	200	170	1.964
14	440	330	600	1.020	500	220	140	1.580
15	600	425	677	1.050	500	187	155	1.650
16	450	325	715	1.200	500	212	175	2.075
17	462	325	725	1.300	525	237	137	2.650
18	630	480	810	1.380	700	200	120	2.580
19	600	487	765	1.375	700	162	137	2.100
20	828	657	1.028	1.657	800	212	162	3.475
21	766	600	1.133	1.616	716	283	191	3.050
22	757	557	957	1.559	785	300	185	3.900
23	1.100	825	1.712	2.125	1.212	562	425	5.412
24	1.371	1.042	1.742	2.885	1.428	580	414	5.928
25	1.490	970	1.500	3.580	1.670	690	580	5.000
26	1.150	850	1.750	3.100	1.650	630	490	5.720
27	1.277	1.000	1.633	2.866	1.577	622	455	6.055
28	1.680	1.320	1.850	2.900	1.600	840	580	7.300
29	1.572	1.318	1.754	2.845	1.818	954	590	7.681
30	1.145	890	1.236	2.472	1.718	936	590	6.845
31	1.077	755	1.133	2.533	1.488	788	455	6.611
32	1.062	837	1.162	2.287	1.412	750	462	5.500
33	1.077	877	1.277	2.344	1.411	677	455	5.944
34	1.154	872	1.368	1.750	1.263	381	281	5.645
35	1.100	758	1.358	2.712	1.491	316	229	6.975
36	1.508	1.150	1.475	2.975	1.550	483	383	7.041
37	1.566	1.200	1.641	3.000	1.716	550	425	6.916
38	1.304	1.137	1.491	3.500	1.866	558	466	8.686
39	1.060	912	1.479	2.850	2.100	475	412	8.600

SALÁRIOS

1. SALÁRIO MÉDIO DIÁRIO DO TRABALHADOR RURAL,
SEM SUSTENTO — 1939

OFÍCIOS	SALÁRIOS			OFÍCIOS	SALÁRIOS		
	Máximo	Mínimo	Médio		Máximo	Mínimo	Médio
Arador	8\$	6\$	7\$	Ferrador	8\$	6\$	7\$
Alambiqueiro	8\$	6\$	7\$	Ferreiro	12\$	8\$	10\$
Apontador	10\$	8\$	9\$	Foguista	10\$	8\$	9\$
Boladeiro	8\$	5\$	6\$5	Jardineiro	10\$	8\$	9\$
Britador	12\$	8\$	10\$	Jornaleiro	8\$	6\$	7\$
Capataz	15\$	10\$	12\$5	Leiteiro	8\$	6\$	7\$
Campeiro	8\$	5\$	6\$5	Lenhador	8\$	6\$	7\$
Capinador (homem)..	8\$	5\$	6\$5	Madereiro	8\$	6\$	7\$
Capinador (menor)..	6\$	4\$	5\$	Mateiro	8\$	6\$	7\$
Carpinteiro	22\$	14\$	18\$	Oleiro	10\$	8\$	9\$
Carreiro	8\$	6\$	7\$	Peão	8\$	5\$	6\$5
Carroceiro	8\$	6\$	7\$	Pedreiro	22\$	14\$	18\$
Cocheiro	10\$	7\$	8\$5	Trabalhador braçal ..	8\$	6\$	7\$
Cortador de cana	10\$	8\$	9\$	Tratador de animais..	15\$	8\$	11\$5

2. SALÁRIOS MÍNIMOS PAGOS A TRABALHADORES DO COMÉRCIO, INDÚSTRIAS,
AGRICULTURA E OUTRAS ATIVIDADES, EM PÔRTO ALEGRE — 1938

Classe	Frequência	Porcentagem	Classe	Frequência	Porcentagem
SALÁRIOS A SÊCO			SALÁRIOS MÍNIMOS PAGOS A APRENDIZES E PRINCIPIANTES		
\$000 a 50\$000	104	0,7%	\$000 a 50\$000	66	2,9%
50\$000 a 100\$000	1.494	10,3%	50\$000 a 100\$000	929	41,1%
100\$000 a 150\$000	2.683	18,5%	100\$000 a 150\$000	619	27,4%
150\$000 a 200\$000	2.877	19,9%	150\$000 a 200\$000	467	20,7%
200\$000 a 250\$000	2.356	16,3%	200\$000 a 250\$000	113	5,0%
250\$000 a 300\$000	1.832	12,6%	250\$000 a 300\$000	48	2,1%
300\$000 a 350\$000	1.603	11,1%	300\$000 a 350\$000	14	0,6%
350\$000 a 400\$000 (incl.)	1.529	10,6%	350\$000 a 400\$000 (incl.)	4	0,2%
SALÁRIOS COM BONIFICAÇÕES			SALÁRIOS MÍNIMOS PAGOS A TRABALHADORES ADULTOS		
\$000 a 50\$000	43	3,1%	\$000 a 50\$000	10	0,3%
50\$000 a 100\$000	434	30,8%	50\$000 a 100\$000	298	10,2%
100\$000 a 150\$000	378	26,9%	100\$000 a 150\$000	636	21,6%
150\$000 a 200\$000	259	18,4%	150\$000 a 200\$000	769	26,2%
200\$000 a 250\$000	168	11,9%	200\$000 a 250\$000	550	18,8%
250\$000 a 300\$000	60	4,3%	250\$000 a 300\$000	371	12,7%
300\$000 a 350\$000	46	3,3%	300\$000 a 350\$000	219	7,5%
350\$000 a 400\$000 (incl.)	18	1,3%	350\$000 a 400\$000 (incl.)	78	2,7%

CONSUMO

1. — CONSUMO DE ENERGIA ELÉTRICA EM
PÓRTO ALEGRE (KWH) — 1930/1939

A N O S	Perdidos em trans. e distr.	Luz	F Ó R Ç A		Total Geral
			Total	Na indústria	
1930	3.597.000	8.288.214	20.949.670	2.651.101	32.834.884
1931	2.876.000	8.768.901	23.039.613	3.507.088	34.684.514
1932	2.955.000	9.072.467	25.163.823	4.844.309	37.191.290
1933	4.057.000	9.696.110	26.111.186	5.728.277	39.864.296
1934	6.184.772	10.883.400	27.656.453	6.269.700	44.724.625
1935	5.976.519	14.384.400	31.132.982	7.277.500	51.493.901
1936	5.172.810	16.520.520	33.028.800	8.681.600	54.722.130
1937	4.371.382	18.545.700	35.177.538	10.015.100	58.094.620
1938	5.766.969	20.522.700	37.113.361	11.369.300	63.403.030
1939	6.134.193	21.966.200	38.843.207	12.500.300	66.943.600

NÚMEROS ÍNDICES

1930	100	100	100	100	100
1931	80	106	110	132	106
1932	82	109	120	183	113
1933	113	117	125	216	121
1934	172	131	132	236	136
1935	166	174	149	275	157
1936	144	199	158	327	167
1937	122	224	168	378	177
1938	160	248	177	429	193
1939	171	265	185	472	204

CONSUMO

2. — CONSUMO DE GÁS EM PÔRTO ALEGRE — 1930/1939

A N O S	Carvão consu- mido na pro- dução de gás (Tons. mé- tricas)	GÁS CONSUMIDO EM M. ³			
		Pela Empresa	Vendidos	Perdidos	TOTAL
1930	2.210.864	387	293.028	154.628	448.043
1931	1.873.682	2.232	299.915	168.118	470.265
1932	2.507.646	5.165	309.582	207.994	522.741
1933	6.406.942	2.951	523.797	333.688	860.436
1934	7.049.444	22.045	790.664	134.883	947.592
1935	8.284.838	60.685	972.731	123.863	1.157.279
1936	9.145.039	71.723	1.111.460	107.872	1.291.055
1937	8.370.276	23.005	1.186.799	179.949	1.389.753
1938	8.877.008	22.163	1.197.115	235.818	1.455.096
1939	8.780.870	18.196	1.227.144	214.447	1.459.787

NÚMEROS ÍNDICES

1930	100	100	100	100	100
1931	85	577	102	109	105
1932	113	1.335	106	135	117
1933	290	763	179	216	192
1934	319	5.696	270	87	211
1935	375	15.681	332	80	258
1936	414	18.533	379	70	288
1937	379	5.944	405	116	310
1938	402	5.727	409	153	325
1939	397	4.702	419	139	326

GADO ABATIDO PARA CONSUMO

DE CARNE VERDE EM

PORTO ALEGRE.

BOVINOS

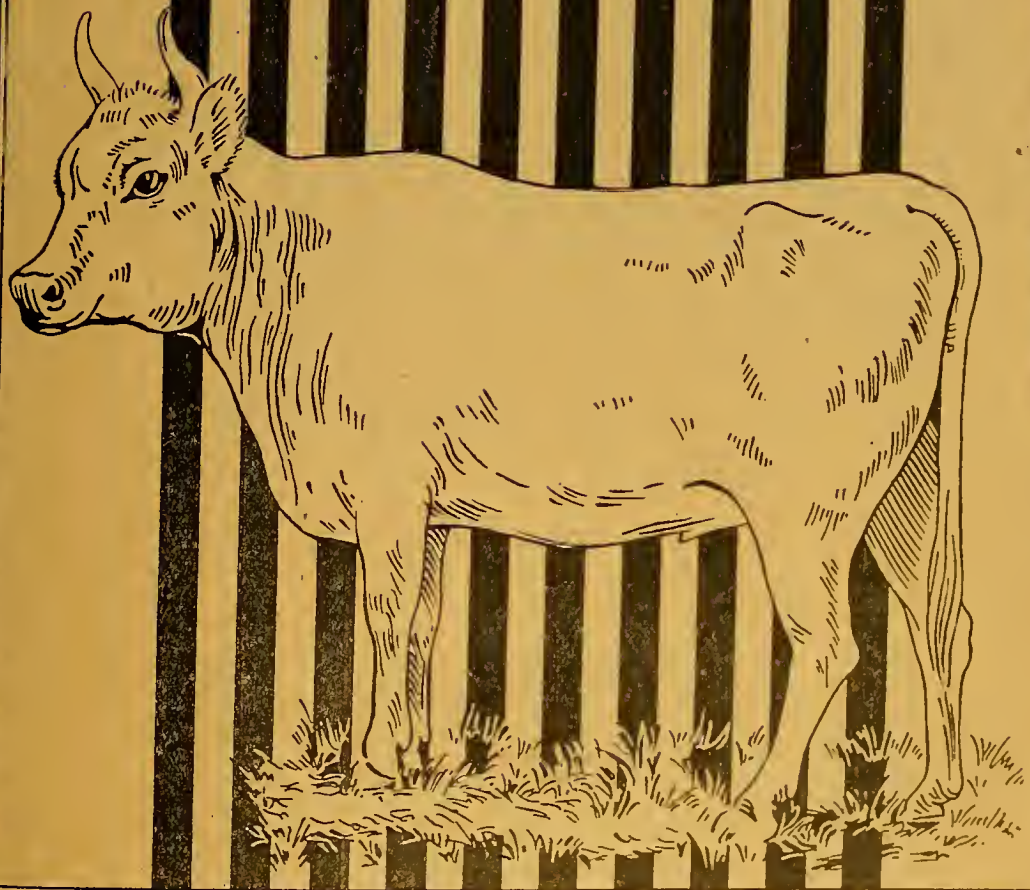

51.837 51.851

55.712

55.236

53.756

55.900

63.637

66.472

67.529

67.239

D. E. E.
1940

1930

1931

1932

1933

1934

1935

1936

1937

1938

1939

J. Campomar Jr.
Des.-Cart

CONSUMO

3. — GADO ABATIDO PARA FORNECIMENTO DE CARNE VERDE À
POPULAÇÃO DE PÔRTO ALEGRE — 1930/1939

ANOS	BOVINOS		SUINOS		OVINOS		TOTAL		NÚMEROS RELATIVOS (N.º de cabeças)		
	N.º cabeças	Pêso em quilos carne	N.º cabeças	Pêso em quilos carne	N.º cabeças	Pêso em quilos carne	N.º cabeças	Pêso em quilos carne	Bovinos	Suinos	Ovinos
1930	51.837	11.659.700	4.174	91.830	1.843	33.175	57.854	11.784.705	89,6	7,2	3,2
1931	51.851	11.644.000	4.565	100.430	1.056	19.010	57.472	11.763.440	90,2	8,0	1,8
1932	55.712	12.520.000	4.168	91.695	2.022	36.395	61.902	12.648.090	90,0	6,7	3,3
1933	55.236	11.881.800	6.009	132.200	2.095	37.710	63.340	12.051.710	87,2	9,5	3,3
1934	53.756	12.118.700	6.135	134.970	2.341	42.140	62.232	12.295.810	86,4	9,8	3,8
1935	55.900	12.604.800	5.524	121.530	1.991	35.840	63.415	12.762.170	88,1	8,7	3,2
1936	63.637	14.308.800	5.219	114.820	1.744	31.390	70.600	14.455.010	90,1	7,4	2,5
1937	66.472	14.955.500	5.618	123.595	2.470	44.460	74.560	15.123.555	89,2	7,5	3,3
1938	67.529	15.300.800	5.653	124.365	1.607	28.925	74.789	15.454.090	90,3	7,6	2,1
1939	67.239	15.274.700	8.473	186.400	1.861	33.500	77.573	15.494.600	86,7	10,9	2,4

4. — CONSUMO DE CARNE VERDE, POR HABITANTE

ANOS	Total do consumo em quilos	População de Pôrto Alegre	Consumo "per capita" (quilos)
1930	11.784.705	280.890	41,95
1931	11.763.440	290.570	40,48
1932	12.648.090	297.600	42,50
1933	12.051.710	303.700	39,68
1934	12.295.810	310.000	39,66
1935	12.762.170	313.500	40,70
1936	14.455.010	318.504	45,38
1937	15.123.555	324.062	46,66
1938	15.454.090	338.352	45,67
1939	15.494.600	350.000	44,27

GADO ABATIDO PARA CONSUMO DE CARNE VERDE EM PORTO ALEGRE SUINOS

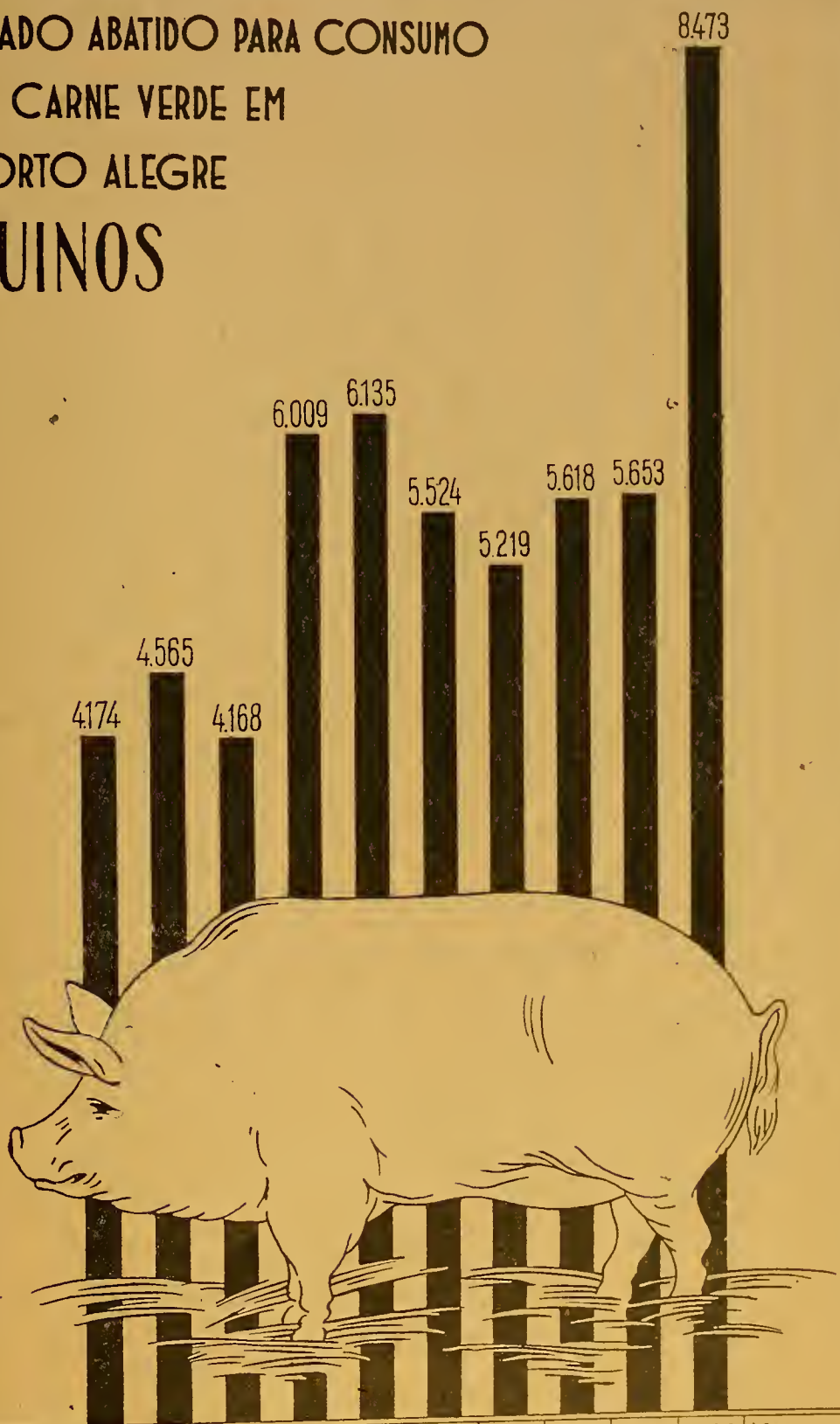

D. E. E. 1940 1930 1931 1932 1933 1934 1935 1936 1937 1938 1939 J. Campomar Des.-Cart.

CONSUMO

5. — ENTRADAS DE LEITE NO ENTREPÔSTO,
POR MESES — 1937/1940

MESES	QUANTIDADE EM LITROS			
	1937	1938	1939	1940
Janeiro	—	1.319.008	1.351.034	1.436.180
Fevereiro	—	1.104.324	1.224.128	1.333.942
Março	—	1.184.025	1.370.047	1.319.000
Abril	121.448	1.003.424	1.266.336	1.263.923
Maió	266.964	1.203.274	1.323.850	1.401.900
Junho	614.838	1.166.299	1.340.911	1.465.152
Julho	789.081	1.295.143	1.494.796	1.608.041
Agosto	884.471	1.303.879	1.453.575	1.637.094
Setembro	1.056.901	1.295.543	1.439.220	—
Outubro	1.206.896	1.406.605	1.480.216	—
Novembro	1.236.413	1.324.608	1.457.815	—
Dezembro	1.331.899	1.382.851	1.475.792	—
TOTAL	7.508.911	14.988.983	16.677.720	11.465.232

6. VENDAS DE LEITE DO ENTREPÔSTO E DA GRANJA CAROLA — 1937/1939

ANOS	QUANTIDADE EM LITROS E VALOR		População urbana e suburbana	Consumo médio "per capita" em litros
	Quantidade	Valor		
1937	8.163.231	8.163:231\$	324.062	25,2
1938	15.636.718	15.636:718\$	338.352	46,2
1939	17.320.020	17.320:020\$	350.000	49,4

NOTA — Dados fornecidos pelo Entrepôsto do Leite e Granja Carola.

1) O movimento do Entrepôsto teve início a 9 de Abril de 1937.

GADO ABATIDO
 PARA CONSUMO DE
 CARNE VERDE EM
 PORTO ALEGRE

OVINOS



D.E.E.
 1940

1930

1931

1932

1933

1934

1935

1936

1937

1938

1939

J. Campomar
 Des. - Cart.

SINISTROS

1 — INCÊNDIOS, POR MÊSES, OCORRIDOS EM PORTO ALEGRE — 1912/1939

ANOS	Janeiro	Fevereiro	Março	Abril	Maió	Junho	Julho	Agosto	Setembro	Outubro	Novembro	Dezembro	TOTAL
1912	5	4	11	—	2	3	6	4	2	2	6	4	49
1913	3	5	2	2	1	2	7	3	2	2	2	3	34
1914	7	5	2	6	3	7	1	5	1	2	1	2	42
1915	6	4	3	1	—	4	1	1	5	6	2	3	36
1916	7	7	4	3	2	2	2	2	2	1	5	7	44
1917	4	8	7	13	2	—	4	1	2	5	3	2	51
1918	7	1	4	10	3	—	—	2	1	1	1	2	32
1919	6	6	2	3	1	3	3	2	2	2	—	3	33
1920	5	—	3	3	3	1	3	1	4	1	1	—	25
1921	—	—	4	—	2	1	1	—	—	1	2	6	17
1922	2	10	6	1	2	3	4	3	1	10	—	2	44
1923	2	2	7	8	12	3	1	2	2	2	3	5	47
1924	3	3	2	5	2	3	3	3	2	1	1	3	31
1925	3	5	4	2	3	3	—	5	—	1	1	—	27
1926	1	2	4	—	1	2	3	3	1	5	4	1	27
1927	5	2	3	1	5	5	3	3	2	1	7	2	39
1928	5	5	3	2	—	—	2	1	4	2	5	3	32
1929	1	—	1	5	2	2	2	2	3	2	2	2	24
1930	2	3	2	1	1	1	—	—	2	—	2	—	14
1931	—	—	5	1	1	—	1	2	—	—	1	2	13
1932	3	—	2	1	1	—	—	—	—	3	—	2	12
1933	2	2	3	1	—	1	1	1	—	—	—	1	12
1934	—	1	2	1	—	—	1	—	—	1	1	—	7
1935	—	—	2	—	—	—	—	1	—	—	2	—	5
1936	1	2	2	—	—	1	—	2	1	4	2	1	16
1937	4	3	—	1	2	2	—	1	—	—	—	2	15
1938	1	—	1	—	—	1	2	2	1	2	4	1	15
1939	2	2	3	2	1	2	—	1	2	4	1	1	21

2 — PRINCÍPIOS DE INCÊNDIO, POR MÊSES, OCORRIDOS EM PORTO ALEGRE — 1912/1939

1912	—	4	3	3	5	4	5	2	6	1	3	9	45
1913	2	5	1	1	2	1	1	3	4	1	3	2	26
1914	6	3	7	6	6	2	5	4	3	5	4	5	56
1915	2	2	4	4	3	4	6	4	1	4	3	3	40
1916	3	1	1	3	3	2	4	3	—	5	5	2	32
1917	10	5	2	4	2	6	7	2	3	2	4	4	51
1918	3	3	5	3	2	6	2	5	4	7	4	6	50
1919	4	4	—	8	3	2	2	3	4	3	1	2	36
1920	2	2	4	3	5	1	—	1	2	6	5	9	40
1921	1	2	6	3	4	6	4	3	2	5	4	8	48
1922	2	4	3	2	3	7	5	5	4	3	1	4	42
1923	3	3	3	4	3	5	7	1	3	1	3	3	39
1924	5	3	2	4	3	3	2	2	1	7	6	7	45
1925	11	5	6	4	7	2	5	7	6	4	6	7	70
1926	1	8	7	7	3	1	4	3	6	5	4	8	57
1927	10	4	5	4	6	2	10	1	7	7	7	2	65
1928	2	4	5	5	5	4	5	5	3	3	4	5	50
1929	5	8	10	6	9	4	2	6	9	8	7	10	84
1930	5	4	5	7	7	5	3	2	4	2	8	12	64
1931	9	16	7	1	—	9	5	12	2	4	7	7	79
1932	15	1	3	5	12	9	3	12	4	6	7	12	89
1933	4	9	12	11	8	2	11	5	8	6	12	17	105
1934	13	14	10	8	2	9	8	11	4	8	3	7	97
1935	13	10	12	9	13	—	4	4	9	4	10	—	89
1936	2	4	4	3	6	3	3	9	3	6	10	5	58
1937	21	13	6	3	2	2	1	1	1	3	1	1	55
1938	4	6	9	6	4	4	11	8	2	3	2	3	62
1939	22	13	5	4	1	6	6	5	4	7	8	12	93

SINISTROS

3 — VALOR DOS SEGUROS DOS PRÉDIOS E CONTEÚDOS SINISTRADOS
NA CAPITAL, E DOS PREJUÍZOS INDENIZADOS — 1912/1939

ANOS	VALOR DOS SEGUROS		TOTAL	PREJUÍZOS INDENIZADOS
	PRÉDIOS	CONTEÚDO		
1912	943:000\$000	1.588:100\$000	2.531:100\$000	753:924\$201
1913	404:750\$000	658:700\$000	1.063:450\$000	707:731\$770
1914	745:200\$000	1.249:300\$000	1.994:500\$000	828:638\$500
1915	547:800\$000	1.465:000\$000	2.012:800\$000	864:211\$410
1916	735:600\$000	924:400\$000	1.660:000\$000	494:401\$080
1917	2.153:200\$000	5.152:100\$000	7.305:300\$000	662:646\$810
1918	606:000\$000	646:700\$000	1.252:700\$000	427:886\$710
1919	1.011:700\$000	6.079:300\$000	7.591:000\$000	1.634:085\$710
1920	838:000\$000	5.608:000\$000	6.446:000\$000	1.118:524\$120
1921	164:000\$000	2.682:500\$000	2.846:500\$000	1.552:297\$206
1922	1.262:018\$000	3.526:500\$000	4.788:518\$000	1.979:319\$491
1923	1.827:300\$000	9.757:825\$000	11.585:125\$000	4.993:370\$562
1924	833:800\$000	1.340:400\$000	2.174:200\$000	648:301\$570
1925	1.868:183\$000	8.971:117\$000	10.839:300\$000	775:570\$845
1926	557:500\$000	3.071:200\$000	3.628:700\$000	921:800\$840
1927	1.686:523\$000	3.331:234\$000	5.017:757\$000	1.231:095\$450
1928	1.245:294\$000	2.895:590\$000	4.140:884\$000	832:116\$000
1929	2.012:810\$000	11.052:845\$000	13.065:655\$000	720:600\$599
1930	1.221:288\$000	2.720:212\$000	3.941:500\$000	734:876\$460
1931	654:433\$000	1.278:802\$000	1.933:235\$000	133:701\$030
1932	1.852:869\$000	7.886:805\$000	9.739:674\$000	431:054\$750
1933	517:500\$000	1.977:409\$000	2.494:909\$000	154:032\$320
1934	620:000\$000	2.400:000\$000	3.020:000\$000	31:931\$600
1935	3.205:000\$000	1.350:000\$000	4.555:000\$000	2.000:500\$000
1936	1.161:000\$000	1.231:000\$000	2.392:000\$000	437:404\$100
1937	1.308:500\$000	3.826:000\$000	4.834:500\$000	1.183:000\$000
1938	800:000\$000	1.022:500\$000	1.822:500\$000	246:600\$000
1939	2.370:000\$000	6.541:000\$000	8.911:000\$000	3.792:000\$000

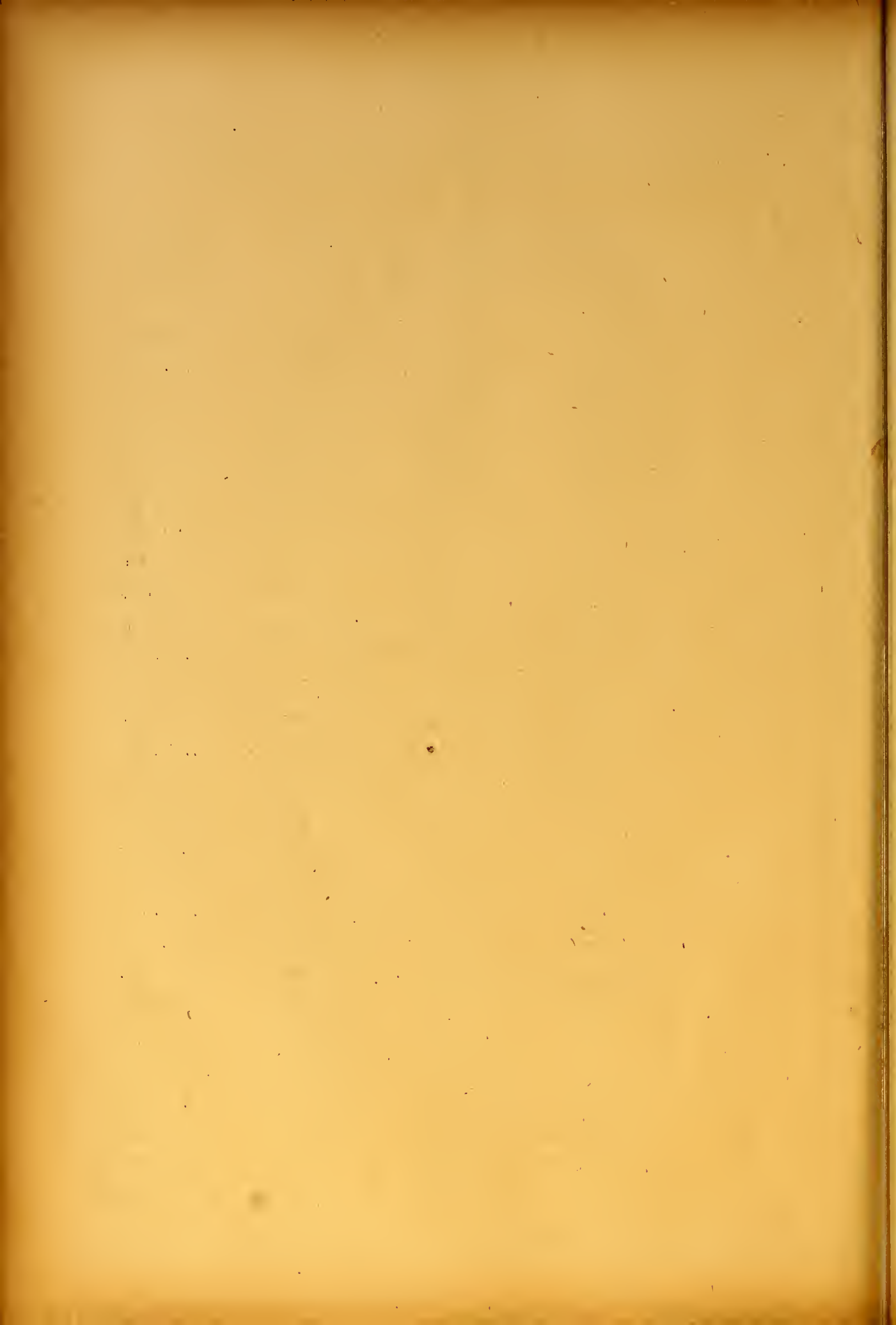

SITUAÇÃO SOCIAL

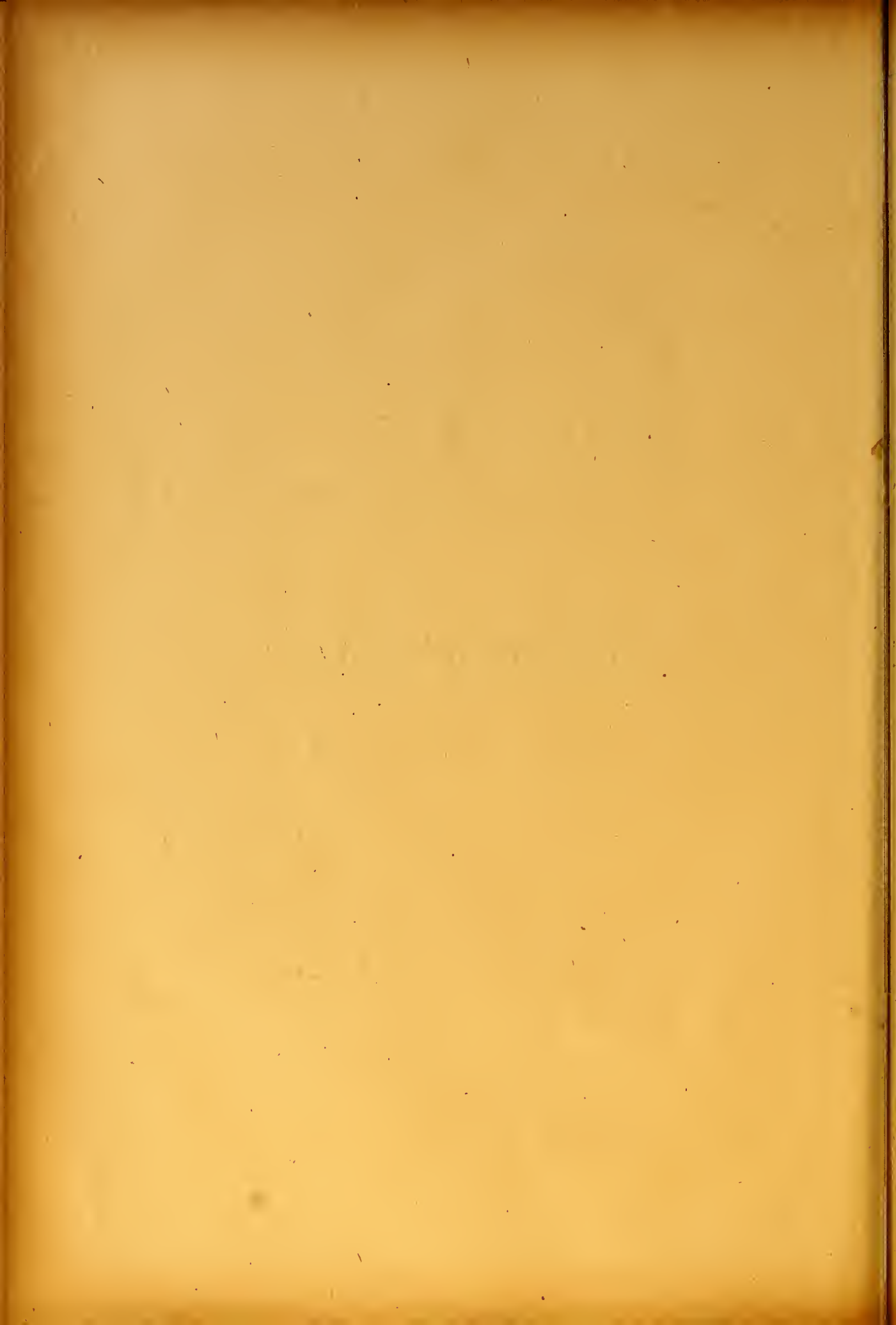

MELHORAMENTOS URBANOS

I — LOGRADOUROS PÚBLICOS EXISTENTES — 1937/1939

ESPÉCIE		1937	1938	1939
Logradouros existentes	Avenidas e alamedas.....	172	167	131
	Ruas	784	859	887
	Travessas e bécas.....	60	57	71
	Largos e praças.....	26	31	39
	Jardins e parques.....	3	3	3
	Praias	7	7	7
TOTAL.....		1.052	1.124	1.138

II — ÁREA EM METROS QUADRADOS E NATUREZA DA PAVIMENTAÇÃO CONSTRUÍDA — 1937/1939

ESPÉCIE	1937	1938	1939
Concreto	413.652,63	—	16.039,32
Paralelepípedos.....	590.529,28	58.588,14	72.428,76
Pedra irregular	838.546,00	47.550,00	70.120,00
Asfalto	214.456,03	—	2.578,44
Calçamento não especificado (passeios)	785.130,44	67.892,73	101.241,50

III — MOVIMENTO DA ARBORIZAÇÃO DE ALINHAMENTO — 1929/1939

A N O S	Plantios novos durante o ano	Total geral de árvores plantadas	Árvores eliminadas durante o ano	Total de árvores eliminadas	Árvores existentes em 31/12
1929	—	1.400	—	—	1.400
1930	1.400	2.800	—	—	2.800
1931	400	3.200	—	—	3.200
1932	1.426	4.626	—	—	4.626
1933	3.555	8.181	1.200	1.200	6.981
1934	4.236	12.417	1.703	2.903	9.514
1935	835	13.252	403	3.306	9.946
1936	1.260	14.512	500	3.806	10.706
1937	2.136	16.648	702	4.508	12.140
1938	377	17.725	600	5.108	11.917
1939	2.513	19.538	301	5.409	14.129

MELHORAMENTOS URBANOS

IV — SERVIÇO DE ABASTECIMENTO DE ÁGUA — 1930/1934

E S P E C I F I C A Ç Ã O	A N O S				
	1930	1931	1932	1933	1934
Capacidade total dos mananciais em Klm. em 24 horas. (Descarga mínima do Guaiaba — Estimativa)	17.280.000	17.280.000	17.280.000	17.280.000	17.280.000
Extensão das linhas em metros:					
Adutoras	6.551,90	6.551,90	6.551,90	6.551,90	6.551,90
Distribuidoras	291.460,00	294.585,20	298.270,70	301.680,67	347.184,84
Reservatórios:					
Número	13	13	13	13	13
Capacidade total (Kls.)....	13.960	13.960	13.960	13.960	13.960
Número de chafarizes públicos.....	—	—	—	—	—
Número de prédios abastecidos.....	25.180	26.305	27.028	27.781	28.456
Taxa anual cobrada:					
Máxima	312\$	336\$	312\$	336\$	336\$
Mínima	114\$	114\$	114\$	114\$	114\$

IV — SERVIÇO DE ABASTECIMENTO DE ÁGUA — 1935/1939

E S P E C I F I C A Ç Ã O	A N O S				
	1935	1936	1937	1938	1939
Capacidade total dos mananciais em Klm. em 24 horas. (Descarga mínima do Guaiaba — Estimativa)	17.280.000	17.280.000	17.280.000	17.280.000	17.280.000
Extensão das linhas em metros:					
Adutoras	7.701,90	7.701,90	7.701,90	9.705,00	14.402,50
Distribuidoras	356.073,20	356.073,20	359.640,55	363.466,65	365.620,35
Reservatórios:					
Número	13	13	13	13	13
Capacidade total (Kls.)....	13.960	13.960	13.960	13.960	13.960
Número de chafarizes públicos.....	—	—	4	6	6
Número de prédios abastecidos.....	29.404	30.257	31.188	32.102	33.128
Taxa anual cobrada:					
Máxima	360\$	396\$	396\$	420\$	396\$
Mínima	96\$	105\$	96\$	96\$	96\$

LINHAS DIS-
TRIBUIDORAS

365.600

LS ADUTORAS,
PR: ABASTECOS

33.000

LINHAS DISTRIBUIDORAS
(METROS)

NUMERO DE PREDIOS ABASTECIDOS

274.200

24.750

MELHORAMENTOS URBANOS

SERVIÇO DE ABASTECIMENTO DE AGUA EM PORTO ALEGRE

182.600

16.500

91.400

8.250

LINHAS ADUTORAS
(METROS)

D.E.E.
1940

1930

1931

1932

1933

1934

1935

1936

1937

1938

1939

J. Campomanes
Des.-Cart.

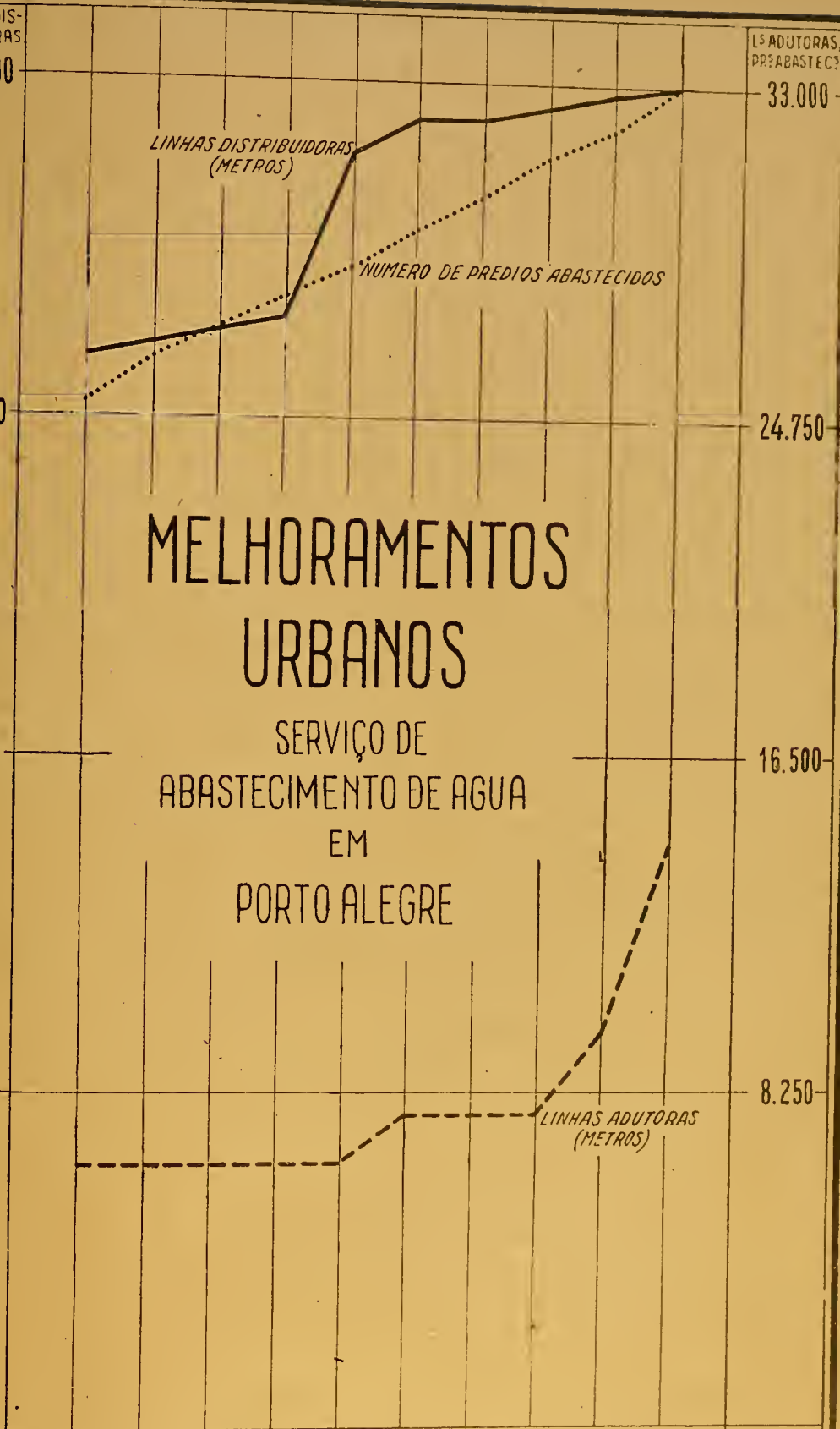

MELHORAMENTOS URBANOS

V — SERVIÇO DE ESGOTOS — 1930/1934

E S P E C I F I C A Ç Ã O	A N O S				
	1930	1931	1932	1933	1934
Extensão total da rede em metros	120.096,82	125.037,00	127.409,65	128.194,45	130.073,75
Número de logradouros servidos	192	199	204	205	207
Número de prédios esgotados	12.667	14.103	15.106	15.643	15.919
Taxa anual cobrada:					
Máxima	360\$	360\$	360\$	360\$	360\$
Mínima	90\$	90\$	90\$	90\$	90\$

V — SERVIÇO DE ESGOTOS — 1935/1939

E S P E C I F I C A Ç Ã O	A N O S				
	1935	1936	1937	1938	1939
Extensão total da rede em metros	131.480,55	131.952,90	134.321,00	135.553,00	135.884,00
Número de logradouros servidos	209	210	215	215	215
Número de prédios esgotados	16.306	16.517	16.852	17.100	17.438
Taxa anual cobrada:					
Máxima	360\$	396\$	396\$	396\$	396\$
Mínima	90\$	99\$	96\$	96\$	96\$



MELHORAMENTOS URBANOS

VI — SERVIÇO DE ILUMINAÇÃO — 1930/1934

ESPECIFICAÇÃO	ANOS					
	1930	1931	1932	1933	1934	
ILUMINAÇÃO PÚBLICA	N.º de logradouros públicos iluminados	265	286	300	312	327
	N.º de focos ou combustores empregados	3.030	3.438	3.783	3.930	4.161
	Consumo anual de energia (K. W. H.)	2.066.859	2.034.991	2.121.106	2.172.880	2.217.134
	Renda anual, em mil réis, da empresa fornecedora .	1.647.473	2.137.203	2.288.640	2.184.128	2.167.237
	N.º de logradouros servidos	476	508	525	538	557
ILUMINAÇÃO PREDIAL	N.º de ligações prediais ...	14.866	16.372	17.498	19.776	21.312
	Consumo anual de energia (K. W. H.)	6.221.355	6.733.910	6.951.361	7.523.230	8.666.266
	Renda anual, em mil réis, da empresa fornecedora .	5.640.392	7.945.461	8.224.073	8.122.369	8.722.841

VI — SERVIÇO DE ILUMINAÇÃO — 1935/1939

ESPECIFICAÇÃO	ANOS					
	1935	1936	1937	1938	1939	
ILUMINAÇÃO PÚBLICA	N.º de logradouros públicos iluminados	347	365	387	422	449
	N.º de focos ou combustores empregados	4.507	4.531	4.730	5.125	5.583
	Consumo anual de energia (K. W. H.)	2.745.845	3.302.120	3.450.995	3.649.334	3.456.381
	Renda anual, em mil réis, da empresa fornecedora .	2.280.145	2.361.727	2.329.878	2.030.734	2.185.508
	N.º de logradouros servidos	572	589	611	645	678
ILUMINAÇÃO PREDIAL	N.º de ligações prediais ...	23.808	26.107	31.192	31.688	32.877
	Consumo anual de energia (K. W. H.)	11.638.555	13.218.400	15.094.705	16.873.366	18.509.819
	Renda anual, em mil réis, da empresa fornecedora .	10.400.438	11.743.047	13.242.254	13.140.654	14.541.118

NUMERO DE LIGAC^{ES}
PREDIAIS E FOCOS

32.850

ILUMINAÇÃO PÚBLICA E PARTICULAR EM PORTO ALEGRE 1930 - 1939

21.900

10.950

CONSUMO DE ENER-
GIA EM KWH

18.600.000

12.400.000

9.200.000

CONSUMO DE ENERGIA
LUMIN. PREDIAL

NUMERO DE LIGAC^{ES}
PREDIAIS

CONSUMO DE ENERGIA
(LUM. PUBLICA)

NUMERO DE LIGAC^{ES}
PREDIAIS

D. E. E. - 1940
Campanha - Des.

1930 1931 1932 1933 1934 1935 1936 1937 1938 1939



MELHORAMENTOS URBANOS

VII — REMOÇÃO DO LIXO NA CIDADE DE PÔRTO ALEGRE — 1935/1939

DISCRIMINAÇÃO		1935	1936	1937	1938	1939
1 — Pessoal empregado	Na remoção do lixo domiciliar	112	112	112	112	103
	Na limpeza dos logradouros	186	185	177	198	191
	TOTAL	298	297	289	310	294
2 — Veículos utilizados	Do tração mecânica	14	14	14	14	22
	De tração animal	84	84	84	84	55
	De tração humana	90	100	102	112	118
TOTAL	188	198	200	210	195	
3 — Animais ocupados no serviço.	Bovinos	—	—	—	—	—
	Muares e cavalares	102	101	112	98	68
TOTAL	102	101	112	98	68	
4 — Número de logradouros beneficiados	Pelo serviço da limpeza pública	891	897	902	908	917
	Pelo serviço da remoção do lixo domiciliar	891	897	902	908	917
5 — Número de prédios servidos pela remoção do lixo		41.248	42.152	43.486	41.246	42.417
6 — Quantidade média diária coletada, em m ³ ..	Das habitações	156	169	203	228	264
	Das vias públicas	41	43	52	58	65
	TOTAL	197	212	255	286	329
7 — Número de dias em que houve coleta	Do lixo domiciliar	365	365	365	365	313
	Dos logradouros	365	365	365	365	365
8 — Taxa anual cobrada pelo serviço de remoção domiciliar	Máxima	3:000\$	3:750\$	3:840\$	3:840\$	3:840\$
	Mínima	13\$	17\$	17\$	17\$	17\$
9 — Despesa anual dos serviços ..	Pessoal	1.536:845\$	1.673:000\$	1.393:878\$	824:091\$	740:740\$
	Material	197:372\$	243:952\$	276:926\$	334:146\$	20:943\$
TOTAL	1.734:217\$	1.916:952\$	1.670:804\$	1.158:237\$	761:683\$	
10 — Número de fornos crematórios (x)		4	4	—	—	—

(x) — A maior parte da coleta de lixo foi aproveitada até 1937 unicamente para aterro e, desta data em diante, para aterro e fabricação de adubo.
Em 1940 o serviço de remoção do lixo passou a ser feito por 17 caminhões e 64 carroças.

Obs. — A redução da despesa pessoal que se vem verificando desde 1937 provém da economia realizada com a racionalização do serviço. O sensível decréscimo da despesa material, em 1939, explica-se pela transferência da verba destinada a combustíveis e consertos para a Diretoria de Transportes e Oficinas.

MELHORAMENTOS URBANOS

VIII — CONSTRUÇÕES DE PRÉDIOS NOVOS E AUMENTOS — 1900/1939

A N O S	ALVENÁRIA		MADEIRA		T O T A L	
	Número	Área coberta em m. ²	Número	Área coberta em m. ²	Número	Área coberta em m. ²
1900	93	5.928	24	1.495	117	7.423
1901	167	16.058	99	2.800	266	18.858
1902	100	7.931	32	1.789	132	9.720
1903	172	14.414	63	2.211	235	16.625
1904	199	18.453	173	5.815	372	24.268
1905	230	30.282	158	5.111	388	35.393
1906	271	17.752	113	4.799	384	22.551
1907	312	25.279	154	7.630	466	32.909
1908	336	29.089	219	9.080	555	38.169
1909	415	32.056	283	9.892	698	41.948
1910	463	36.117	296	13.957	759	50.074
1911	446	50.245	441	16.557	887	66.802
1912	709	66.989	881	37.503	1.590	104.492
1913	647	59.442	866	37.787	1.513	97.229
1914	510	58.768	273	15.207	783	73.975
1915	287	28.459	174	8.249	461	36.708
1916	184	19.407	110	6.840	294	26.247
1917	188	24.711	71	5.016	259	29.727
1918	134	19.735	55	4.546	189	24.281
1919	104	11.739	22	1.414	126	13.153
1920	216	38.086	81	6.188	297	44.274
1921	261	36.650	129	6.245	390	42.895
1922	487	51.354	511	19.620	998	70.974
1923	551	59.649	465	21.377	1.016	81.026
1924	568	63.340	383	12.688	951	76.028
1925	525	65.272	432	16.313	957	81.585
1926	613	81.247	615	25.387	1.228	106.834
1927	657	89.744	1.021	42.228	1.678	131.972
1928	835	130.996	1.104	45.102	1.939	176.098
1929	942	150.397	1.229	48.991	2.171	199.388
1930	463	81.175	833	34.860	1.296	116.035
1931	665	74.935	747	28.260	1.412	103.195
1932	476	59.979	538	21.972	1.014	81.051
1933	804	98.395	846	26.178	1.650	124.573
1934	720	98.393	443	17.663	1.163	116.056
1935	729	86.869	515	19.337	1.244	106.206
1936	798	107.449	568	21.971	1.366	129.420
1937	740	119.758	668	25.530	1.408	145.288
1938	880	139.926	717	27.124	1.597	167.050
1939	957	145.247	961	37.469	1.918	182.716

NOTA: Os dados referentes aos prédios de construções mixta estão computados nas cifras das construções de alvenaria.

MELHORAMENTOS URBANOS

IX — CONSTRUÇÕES DE PRÉDIOS NOVOS E AUMENTOS, SEGUNDO A ESPÉCIE E OS MÊSES — 1935

MESES	PRÉDIOS NOVOS						AUMENTOS					
	ALVENÁRIA		MADEIRA		MIXTO		ALVENÁRIA		MADEIRA		TOTAL	
	N.º	Área coberta em m.²	N.º	Área coberta em m.²	N.º	Área coberta em m.²	N.º	Área coberta em m.²	N.º	Área coberta em m.²	N.º	Área coberta
Janeiro	43	7.709	33	1.388	—	—	26	1.428	5	124	107	10.
Fevereiro	29	5.434	35	1.333	—	—	19	1.849	9	129	92	
Março	28	4.536	33	1.350	—	—	20	4.626	2	37	83	10.
Abril	37	5.090	29	1.262	2	146	33	1.565	12	207	113	8.
Maió	46	4.537	45	1.403	4	109	26	967	11	386	132	7
Junho	24	2.843	50	2.195	1	18	16	985	8	138	99	6.
Julho	31	6.385	29	1.096	2	150	36	1.610	5	121	103	9.
Agosto	38	8.016	37	1.568	2	83	30	3.542	11	163	118	13.
Setembro	29	3.803	20	927	1	51	16	1.332	6	146	72	6.
Outubro	30	4.376	26	1.124	—	—	19	562	8	184	83	6.
Novembro	40	4.398	38	1.736	—	—	22	629	17	479	117	7.
Dezembro	47	8.511	43	1.795	—	—	32	1.579	3	46	125	11.
TOTAL...	422	65.638	418	17.177	12	557	295	20.674	97	2.160	1.244	106.

IX — CONSTRUÇÕES DE PRÉDIOS NOVOS E AUMENTOS, SEGUNDO A ESPÉCIE E OS MÊSES — 1936

Janeiro	50	8.731	44	1.921	1	53	25	4.703	7	218	127	15.
Fevereiro	20	3.393	37	1.426	1	118	28	1.207	13	248	99	6.
Março	41	5.388	40	1.469	—	—	24	1.328	8	195	113	8.
Abril	39	7.296	42	1.666	—	—	27	2.109	8	219	116	11.
Maió	46	7.835	31	1.537	2	76	20	483	10	181	109	10.
Junho	33	8.559	38	1.850	5	208	27	4.708	9	202	112	15.
Julho	31	5.986	30	1.191	—	—	20	753	5	110	86	8.
Agosto	40	4.209	44	1.951	—	—	22	1.126	9	217	115	7.
Setembro	42	8.998	29	1.216	—	—	33	2.451	10	144	114	12.
Outubro	43	6.581	34	1.369	2	93	31	1.092	8	122	118	9
Novembro	58	10.304	49	1.917	1	40	26	1.499	4	46	138	13.
Dezembro	29	6.087	50	2.188	1	66	30	1.969	9	368	119	10.
TOTAL...	472	83.367	468	19.701	13	654	313	23.428	100	2.270	1.366	129.

CONSTRUÇÕES EM PORTO ALEGRE - NUMERO DE PREDIOS E ÁREA COBERTA EM M²



NUMERO DE PREDIOS	1900	1903	1906	1909	1912	1915	1918	1921	1924	1927	1930	1933	1936	1939	ÁREA EM MILHARES DE M ²

MELHORAMENTOS URBANOS

IX — CONSTRUÇÕES DE PRÉDIOS NOVOS E AUMENTOS, SEGUNDO A ESPÉCIE E OS MÊSES — 1937

MÊSES	PRÉDIOS NOVOS						AUMENTOS					
	ALVENÁRIA		MADEIRA		MIXTO		ALVENÁRIA		MADEIRA		TOTAL	
	Número	Área coberta em m. ²	Número	Área coberta em m. ²	Número	Área coberta em m. ²	Número	Área coberta em m. ²	Número	Área coberta em m. ²	Número	Área coberta em m. ²
Janeiro	26	5.616	38	1.622	—	—	23	4.128	6	108	93	11.4
Fevereiro	24	3.013	51	2.208	2	77	25	4.194	10	222	112	9.72
Março	35	5.317	59	2.251	2	108	18	906	10	724	124	9.30
Abril	79	10.816	60	2.680	—	—	24	4.143	5	98	168	17.72
Maió	34	3.445	38	1.528	2	286	23	1.049	9	213	106	9.52
Junho	36	9.319	45	1.833	1	81	28	3.139	9	223	119	14.59
Julho	39	5.206	24	932	1	30	15	1.515	5	134	84	7.82
Agosto	36	13.717	46	1.742	—	—	31	4.614	7	171	120	20.24
Setembro	28	3.705	42	1.708	2	77	17	7.779	16	359	105	13.62
Outubro	35	5.114	47	1.847	—	—	21	1.005	6	106	109	8.02
Novembro	36	6.036	69	2.660	—	—	33	2.208	10	314	148	11.22
Dezembro	41	8.856	50	1.747	2	110	21	1.149	6	100	120	11.90
TOTAL...	449	83.160	569	22.758	12	769	279	35.829	99	2.772	1.408	145.20

IX — CONSTRUÇÕES DE PRÉDIOS NOVOS E AUMENTOS, SEGUNDO A ESPÉCIE E OS MÊSES — 1938

Janeiro	39	12.433	69	2.816	4	236	24	1.877	9	203	145	17.50
Fevereiro	39	6.997	44	1.939	2	94	9	740	18	440	112	10.22
Março	45	12.538	41	1.695	1	182	25	2.290	9	153	121	16.82
Abril	32	3.688	37	1.487	1	119	22	1.197	11	475	103	6.90
Maió	40	6.532	49	2.208	1	100	22	1.394	11	218	123	10.45
Junho	63	13.569	49	2.085	—	—	23	1.098	11	257	146	17.00
Julho	57	6.938	38	1.416	1	55	29	1.425	10	226	135	10.00
Agosto	87	23.624	37	1.401	1	57	27	916	9	177	161	26.17
Setembro	41	5.904	61	2.373	1	44	24	3.531	8	139	135	11.99
Outubro	33	5.460	38	1.677	2	129	27	1.583	12	269	112	9.11
Novembro	49	15.087	72	3.099	3	158	25	1.340	10	212	159	19.89
Dezembro	49	7.745	44	1.764	1	54	31	792	20	395	145	10.75
TOTAL...	574	120.515	579	23.960	18	1.228	288	18.183	138	3.164	1.597	167.05

MELHORAMENTOS URBANOS

IX — CONSTRUÇÕES DE PRÉDIOS NOVOS E AUMENTOS, SEGUNDO A ESPÉCIE E OS MÊSES — 1939

MÊSES	PRÉDIOS NOVOS						AUMENTOS					
	ALVENÁRIA		MADEIRA		MIXTO		ALVENÁRIA		MADEIRA		TOTAL	
	Número	Área coberta em m. ²	Número	Área coberta em m. ²	Número	Área coberta em m. ²	Número	Área coberta em m. ²	Número	Área coberta em m. ²	Número	Área coberta em m. ²
Janeiro	39	6.473	48	1.990	—	—	18	655	10	200	115	9.318
Fevereiro	32	6.827	38	1.512	—	—	22	1.269	8	202	100	9.810
Março	41	13.302	50	2.075	2	137	29	1.304	22	814	144	17.632
Abril	66	8.325	65	2.721	3	131	26	2.864	14	251	174	14.292
Maiο	41	12.962	64	2.776	2	127	26	1.429	12	189	145	17.483
Junho	39	8.624	73	3.097	—	—	28	3.562	21	773	161	16.056
Julho	63	10.781	95	3.944	1	31	33	2.026	20	503	212	17.285
Agosto	61	10.611	81	3.477	1	106	35	2.158	14	220	192	16.572
Setembro	79	17.935	59	2.552	—	—	26	853	9	194	173	21.534
Outubro	53	11.755	61	2.737	2	96	32	1.016	21	569	169	16.173
Novembro	40	7.071	46	1.977	1	77	29	853	19	313	135	10.291
Dezembro	62	10.205	99	4.167	—	—	25	1.682	12	216	198	16.270
TOTAL...	616	124.871	779	33.025	12	705	329	19.671	182	4.444	1.918	182.716

X — RECONSTRUÇÕES, GARAGES E GALPÕES, SEGUNDO A ESPÉCIE E OS MÊSES — 1935

MÊSES	RECONSTRUÇÕES				GARAGES				GALPÕES			
	ALVENÁRIA		MADEIRA		ALVENÁRIA		MADEIRA		ALVENÁRIA		MADEIRA	
	Número	Área coberta em m. ²	Número	Área coberta em m. ²	Número	Área coberta em m. ²	Número	Área coberta em m. ²	Número	Área coberta em m. ²	Número	Área coberta em m. ²
Janeiro	1	112	—	—	9	238	—	—	7	325	14	430
Fevereiro	2	245	—	—	3	82	—	—	2	99	6	155
Março	2	76	1	44	6	197	—	—	3	915	10	446
Abril	3	141	—	—	9	298	1	17	8	356	13	577
Maiο	—	—	—	—	3	58	1	15	5	165	12	221
Junho	1	208	—	—	3	110	1	25	3	67	9	310
Julho	—	—	—	—	4	70	1	13	3	644	10	179
Agosto	—	—	—	—	8	199	1	22	4	65	8	320
Setembro	1	218	—	—	3	53	1	22	6	127	10	185
Outubro	—	—	—	—	8	337	1	17	3	72	8	189
Novembro	1	36	—	—	2	79	1	22	3	55	10	228
Dezembro	—	—	1	33	7	215	—	—	3	96	12	243
TOTAL...	11	1.036	2	77	65	1.936	8	153	50	2.986	122	3.482

MELHORAMENTOS URBANOS

X — RECONSTRUÇÕES, GARAGES E GALPÕES, SEGUNDO A ESPÉCIE
E OS MÊSES — 1936

MÊSES	RECONSTRUÇÕES				GARAGES				GALPÕES			
	ALVENÁRIA		MADEIRA		ALVENÁRIA		MADEIRA		ALVENÁRIA		MADEIRA	
	Número	Área coberta em m. ²	Número	Área coberta em m. ²	Número	Área coberta em m. ²	Número	Área coberta em m. ²	Número	Área coberta em m. ²	Número	Área coberta em m. ²
Janeiro	—	—	1	50	12	443	1	16	5	231	13	414
Fevereiro	2	205	—	—	4	129	1	16	3	170	14	423
Março	—	—	—	—	8	183	—	—	3	23	6	19
Abril	3	291	—	—	6	150	2	45	3	87	16	479
Maió	—	—	—	—	7	235	—	—	5	73	16	499
Junho	1	298	—	—	2	52	2	24	6	715	11	222
Julho	1	83	—	—	5	185	—	—	6	454	10	391
Agosto	1	99	—	—	17	515	1	18	5	509	14	393
Setembro	1	162	—	—	15	410	2	29	4	376	19	418
Outubro	1	152	—	—	9	195	—	—	6	166	16	241
Novembro	—	—	—	—	7	196	1	70	3	67	13	174
Dezembro	—	—	3	108	5	126	1	25	6	388	14	428
TOTAL...	10	1.290	4	158	97	2.819	11	243	55	3.259	162	4.270

X — RECONSTRUÇÕES, GARAGES E GALPÕES, SEGUNDO A ESPÉCIE
E OS MÊSES — 1937

Janeiro	1	39	—	—	5	129	1	15	4	76	17	33
Fevereiro	1	1.294	—	—	3	64	—	—	6	136	10	12
Março	1	252	1	62	6	165	1	18	5	198	19	26
Abril	—	—	—	—	6	160	1	23	5	281	17	45
Maió	—	—	—	—	12	378	1	14	4	185	11	20
Junho	—	—	—	—	12	285	2	34	6	261	18	21
Julho	—	—	—	—	11	354	—	—	10	780	13	45
Agosto	—	—	—	—	7	189	1	14	8	318	19	28
Setembro	—	—	—	—	8	295	2	45	2	533	18	24
Outubro	1	97	1	43	4	86	3	89	4	481	27	1.08
Novembro	1	729	1	55	13	463	—	—	8	238	26	5
Dezembro	—	—	—	—	18	495	6	86	13	940	26	6
TOTAL...	5	2.411	3	160	105	3.063	18	338	75	4.427	221	4.8

MELHORAMENTOS URBANOS

X — RECONSTRUÇÕES, GARAGES E GALPÕES, SEGUNDO A ESPÉCIE
E OS MÊSES — 1938

M E S E S	RECONSTRUÇÕES				GARAGES				GALPÕES			
	ALVENÁRIA		MADEIRA		ALVENÁRIA		MADEIRA		ALVENÁRIA		MADEIRA	
	Número	Área coberta em m. ²	Número	Área coberta em m. ²	Número	Área coberta em m. ²	Número	Área coberta em m. ²	Número	Área coberta em m. ²	Número	Área coberta em m. ²
Janeiro	2	85	—	—	9	348	4	119	6	82	16	216
Fevereiro	—	—	—	—	7	162	—	—	11	236	22	464
Março	—	—	1	83	5	106	4	55	5	323	23	811
Abril	—	—	—	—	5	160	2	39	6	1.358	20	443
Maió	2	147	—	—	7	156	1	21	10	401	24	313
Junho	—	—	1	37	4	96	1	25	7	311	18	161
Julho	1	135	—	—	19	904	—	—	1	8	21	324
Agosto	—	—	—	—	17	403	1	27	2	507	19	331
Setembro	—	—	—	—	7	176	3	58	5	915	21	501
Outubro	—	—	1	43	6	131	2	42	1	6	10	157
Novembro	—	—	—	—	6	117	4	76	4	362	25	341
Dezembro	—	—	1	26	9	250	1	22	3	461	18	387
TOTAL...	5	367	4	189	101	3.009	23	484	61	4.970	237	4.44

X — RECONSTRUÇÕES, GARAGES E GALPÕES, SEGUNDO A ESPÉCIE
E OS MÊSES — 1939

Janeiro	—	—	—	—	12	285	2	43	4	78	25	838
Fevereiro	—	—	1	57	5	105	—	—	1	19	12	301
Março	—	—	—	—	13	327	2	32	4	81	29	527
Abril	1	182	—	—	6	126	5	153	2	76	29	256
Maió	—	—	—	—	9	172	—	—	2	43	23	413
Junho	—	—	—	—	4	61	2	32	7	102	19	245
Julho	1	80	—	—	14	307	7	134	7	253	30	534
Agosto	—	—	—	—	5	98	6	126	7	449	37	684
Setembro	1	351	—	—	8	262	4	114	3	110	35	480
Outubro	1	117	1	120	16	462	1	16	4	42	39	747
Novembro	2	169	—	—	17	410	1	16	7	100	15	396
Dezembro	1	190	2	120	5	551	—	—	3	84	44	385
TOTAL...	7	1.089	4	297	114	3.166	30	666	51	1.437	337	5.806

MELHORAMENTOS URBANOS

XI — CONSTRUÇÕES, RECONSTRUÇÕES, E AUMENTOS, SEGUNDO A ESPÉCIE — 1935/1937

NATUREZA DE CONSTRUÇÃO	1935		1936		1937		
	Nº	Área coberta em m. ²	Nº	Área coberta em m. ²	Nº	Área coberta em m. ²	
Prédios	Alvenaria	422	65.638	472	83.367	449	83.160
	Madeira	418	17.177	468	19.701	569	22.758
	Mixto	12	557	13	654	12	769
Aumentos	Alvenaria	295	20.674	313	23.428	279	35.829
	Madeira	97	2.160	100	2.270	99	2.772
Garages	Alvenaria	65	1.936	97	2.819	105	3.068
	Madeira	8	153	11	243	18	338
Galpões	Alvenaria	50	2.986	55	3.259	75	4.427
	Madeira	122	3.483	162	4.274	221	4.801
Reconstruções	Alvenaria	11	1.036	10	1.290	5	2.411
	Madeira	2	77	4	158	3	160
TOTAL		1.502	115.877	1.705	141.463	1.835	160.488

XI — CONSTRUÇÕES, RECONSTRUÇÕES, E AUMENTOS, SEGUNDO A ESPÉCIE — 1938/1939

NATUREZA DE CONSTRUÇÃO	1938		1939		TOTAL		
	Nº	Área coberta em m. ²	Nº	Área coberta em m. ²	Nº	Área coberta em m. ²	
Prédios	Alvenaria	574	120.515	616	124.871	2.533	477.588
	Madeira	579	23.960	779	33.025	2.813	116.623
	Mixto	18	1.228	12	705	67	3.973
Aumentos	Alvenaria	288	18.183	329	19.671	1.504	117.758
	Madeira	138	3.164	132	4.444	616	14.888
Garages	Alvenaria	101	3.009	114	3.166	482	13.988
	Madeira	23	484	30	666	90	1.888
Galpões	Alvenaria	61	4.970	51	1.437	292	17.088
	Madeira	237	4.447	337	5.806	1.079	22.888
Reconstruções	Alvenaria	5	367	7	1.089	38	6.188
	Madeira	4	189	4	297	17	888
TOTAL		2.028	180.516	2.461	195.177	9.531	793.588

MELHORAMENTOS URBANOS

XII — MÉDIA DAS CONSTRUÇÕES EM GERAL, POR HORA E DIA DE TRABALHO — 1935

MÊSES	Número de construções em geral	Área coberta em m. ²	Dias úteis do mês	Horas de trabalho	Média do número de construções em geral, por hora de trabalho	Média do número de construções em geral, por dia de trabalho
Janeiro	138	11.754	26	208	0,66	5,28
Fevereiro	105	9.326	22	176	0,60	4,80
Março	105	12.227	26	208	0,50	4,00
Abril	147	9.659	25	200	0,74	5,92
Mai	153	7.861	25	200	0,77	6,16
Junho	116	6.899	22	176	0,66	5,28
Julho	121	10.268	24	192	0,62	4,96
Agosto	139	13.978	26	208	0,67	5,36
Setembro	93	6.864	24	192	0,49	3,92
Outubro	103	6.861	23	184	0,56	4,48
Novembro	134	7.662	24	192	0,70	5,60
Dezembro	148	12.518	25	200	0,74	5,92
ANO	1.502	115.877	292	2.336	0,64	5,12

XII — MÉDIA DAS CONSTRUÇÕES EM GERAL, POR HORA E DIA DE TRABALHO — 1936

Janeiro	159	16.780	25	200	0,80	6,40
Fevereiro	123	7.335	23	184	0,67	5,36
Março	130	8.777	25	200	0,65	5,20
Abril	146	12.342	24	192	0,76	6,08
Mai	137	10.919	24	192	0,71	5,70
Junho	134	16.838	24	192	0,70	5,60
Julho	108	9.153	26	208	0,52	4,16
Agosto	153	9.037	26	208	0,74	5,92
Setembro	155	14.205	24	192	0,81	6,48
Outubro	150	10.011	27	216	0,70	5,60
Novembro	162	14.313	24	192	0,85	6,80
Dezembro	148	11.753	25	200	0,74	5,92
ANO	1.705	141.463	297	2.376	0,72	5,76

XII — MÉDIA DAS CONSTRUÇÕES EM GERAL, POR HORA E DIA DE TRABALHO — 1937

Janeiro	121	12.072	24	192	0,63	5,04
Fevereiro	132	11.328	23	184	0,72	5,76
Março	157	10.264	25	200	0,79	6,32
Abril	197	18.652	25	200	0,99	7,92
Mai	134	10.305	24	192	0,70	5,60
Junho	157	15.385	25	200	0,79	6,32
Julho	118	9.377	26	208	0,57	4,56
Agosto	155	21.020	26	208	0,75	6,00
Setembro	135	14.744	24	192	0,70	5,60
Outubro	149	9.953	26	208	0,72	5,76
Novembro	197	13.219	24	192	1,03	8,24
Dezembro	183	14.170	25	200	0,92	7,36
ANO	1.835	160.489	297	2.376	0,77	6,16

MELHORAMENTOS URBANOS

XII — MÉDIA DAS CONSTRUÇÕES EM GERAL, POR HORA E DIA DE TRABALHO — 1938

MÊSES	Número de construções em geral	Área coberta em m. ²	Dias úteis do mês	Horas de trabalho	Média do número de construções em geral, por hora de trabalho	Média do número de construções em geral, por dia de trabalho
Janeiro	182	18.415	24	192	0,95	7,60
Fevereiro	152	11.072	23	184	0,83	6,64
Março	159	18.236	26	208	0,76	6,08
Abril	136	8.966	23	184	0,74	5,92
Maió	167	11.490	25	200	0,84	6,72
Junho	177	17.639	24	192	0,92	7,36
Julho	177	11.431	27	216	0,82	6,56
Agosto	200	27.443	26	208	0,96	7,68
Setembro	171	13.641	24	192	0,89	7,12
Outubro	132	9.497	26	208	0,64	5,12
Novembro	198	20.792	23	184	1,08	8,64
Dezembro	177	11.894	25	200	0,89	7,12
ANO	2.028	180.516	296	2.368	0,86	6,88

XII — MÉDIA DAS CONSTRUÇÕES EM GERAL, POR HORA E DIA DE TRABALHO — 1939

Janeiro	158	10.562	26	208	0,76	6,08
Fevereiro	119	10.292	21	168	0,71	5,68
Março	192	18.599	27	216	0,89	7,12
Abril	217	15.085	26	208	1,04	8,32
Maió	179	18.111	24	192	0,93	7,44
Junho	193	16.496	24	192	1,01	8,08
Julho	271	18.593	26	208	1,30	10,40
Agosto	247	17.929	27	216	1,14	9,12
Setembro	224	22.851	24	192	1,17	9,36
Outubro	231	17.677	26	208	1,11	8,88
Novembro	177	11.382	22	176	1,00	8,00
Dezembro	253	17.600	25	200	1,26	10,08
ANO	2.461	195.177	298	2.384	1,03	8,24

XIII — MÉDIA DAS CONSTRUÇÕES EM GERAL, POR HORA E DIA DE TRABALHO — NOS TRÊS PRIMEIROS TRIMESTRES DE 1940

Janeiro	223	13.325	25	200	1,12	8,96
Fevereiro	159	14.591	24	192	0,83	6,64
Março	239	19.786	24	192	1,24	9,92
Abril	233	16.052	26	208	1,12	8,96
Maió	242	16.206	24	192	1,26	10,08
Junho	216	12.099	25	200	1,08	8,64
Julho	170	9.409	27	216	0,78	6,24
Agosto	198	18.046	26	208	0,95	7,60
Setembro	186	9.350	23	184	1,01	8,08
Janeiro a Setembro	1.866	128.864	224	1.792	1,04	8,32

ASSISTÊNCIA MÉDICO-SANITÁRIA

I — SERVIÇOS OFICIAIS DE ASSISTÊNCIA E SAÚDE PÚBLICA EM PÔRTO ALEGRE

MOVIMENTO DAS PRINCIPAIS DEPENDÊNCIAS DO DEPARTAMENTO ESTADUAL DE SAÚDE, EM 1939

	Números		Números
POLÍCIA SANITÁRIA E SANEAMENTO		DOENÇAS TRANSMISSÍVEIS AGUDAS	
Serviço dos médicos:		Investigações epidemiológicas realizadas	
Visitas a casas vazias.....	483	por Educadoras Sanitárias	2.550
Visitas para atender reclamações.....	243	Vacinações contra a varíola.....	50.097
Visitas de polícia sistemática.....	5.937	Revacinações contra a varíola.....	31.614
Verificação de intimações	945	Pessoas imunizadas contra febre tifóide.	11.686
		Pessoas imunizadas com anatoxina difté-	
Serviço dos fiscais:		rica	1.551
Visitas a casas vazias.....	5.158	Pacientes medicados com soro antidiftérico	139
Visitas para atender reclamações.....	1.550	Contagiantes internados em hospitais.....	1.097
Visitas de polícia sistemática.....	99.294	Visitas de Educadoras Sanitárias.....	5.290
Verificações de intimações.....	11.936		
Outras visitas	14.577	SERVIÇO DA SÍFILIS	
		Comparecimentos para primeiro exame... 3.621	
HIGIENE DO TRABALHO		Comparecimentos de suspeitos p. ^a reexame 1.483	
Serviço dos médicos:		Doentes com manifestações primárias... 138	
Visitas para licenciamento de estabeleci-		Doentes com manifestações secundárias... 758	
mentos	376	Doentes com manifestações viscerais..... 913	
Visitas de inspeção sistemática a fábri-		Total de pacientes atendidos pelos médicos 5.104	
cas e oficinas	273	Injeções Arsenicais	
Outras visitas	789	Injeções de Bismuto..... 2.559	
		Injeções Mercuriais	
HIGIENE DA ALIMENTAÇÃO		Outras injeções	
Serviço dos médicos:		Total das injeções..... 30.932	
Visitas para licenciamento de estabeleci-		Amostras de sangue colhidas, para Wasser-	
mentos	810	mann	
Visitas para atender reclamações.....	232		
Visitas de polícia sistemática a feiras...	215	SERVIÇO DA TUBERCULOSE	
Outras visitas de polícia sistemática.....	3.393	Comparecimentos para primeiro exame... 4.358	
Visitas de inspeção a matadouros avícolas,		Comparecimentos para reclassificação... 2.306	
armazéns, trapiches e mercados.....	282	Reconhecidos como tuberculosos..... 3.920	
Aves e pequenos animais inspecionados nos		Comparecimentos para consulta..... 7.649	
matadouros avícolas	518.482	Comparecimentos para pneumotorax..... 2.605	
Aves e pequenos animais inutilizados por		Total de pacientes atendidos por médico.. 16.918	
impropriedade para o consumo.....	12.107	Comunicantes que compareceram a pri-	
Carteiras de manipuladores fornecidas...	12.032	meiro exame	
Carteiras de manipuladores revalidadas..	3.914	Radioscopias executadas	
		Radiografias executadas (inclusive roent-	
Serviço dos fiscais:		genfotografias)	
Visitas de inspeção a matadouros avícolas,		Fórmulas medicamentosas fornecidas..... 8.235	
armazéns, trapiches e mercados.....	29.644	Injeções de preparados de ouro..... 590	
Gêneros inspecionados nos armazéns e		Outras injeções	
trapiches (toneladas)	460.770	Tuberculosos internados em hospitais... 16	
Gêneros inutilizados por impropriedade		Visitas de Educadoras Sanitárias..... 2.059	
para o consumo (quilos).....	76.036	Imunizações por B C G efetuadas por Edu-	
Casos de doenças transmissíveis notifi-		cadoras Sanitárias	
cados	5.787	Reações tuberculínicas	
Casos de doenças transmissíveis confir-			
mados	4.280	SERVIÇO DA LEPROA	
Investigações epidemiológicas realizadas		Comparecimentos para primeiro exame... 671	
por médicos	2.571	Total de pacientes atendidos por médico.. 3.182	

ASSISTÊNCIA MÉDICO-SANITÁRIA

I — SERVIÇOS OFICIAIS DE ASSISTÊNCIA E SAÚDE PÚBLICA EM PÔRTO ALEGRE

MOVIMENTO DAS PRINCIPAIS DEPENDÊNCIAS DO DEPARTAMENTO ESTADUAL DE SAÚDE, EM 1939
(continuação)

	Números		Números
Reconhecidos como leprosos.....	77	Verminoses	1.292
Comparecimentos para injeções de prepara- dos Chaulmoógricos	1.952	Malária	324
Visitas de Educadoras Sanitárias.....	267	Exame de urina.....	4.161
SERVIÇO DE HIGIENE DA CRIANÇA		Outros exames praticados.....	9
Infantes:		Total de exames praticados.....	8.447
Comparecimentos para matrícula e primeiro exame	4.032	SERVIÇO DE OFTALMOLOGIA	
Comparecimentos para reexame e consulta	8.196	Comparecimentos para primeiro exame...	492
Socórrros de alimentos distribuídos.....	164.643	Reexames e consultas simples.....	765
Prescolares e escolares:		Tratamentos	777
Comparecimentos para matrícula e primeiro exame	3.697	Prescrição de vidros corretivos.....	98
Comparecimentos para reexame e consulta	5.126	SERVIÇO OTORRINOLARINGOLOGIA	
Visitas de Educadoras Sanitárias (inclusive infantes)	18.469	Comparecimentos para primeiro exame...	910
SERVIÇO PRÉ-NATAL		Reexames e consultas simples.....	1.042
Comparecimentos para primeiro exame..	1.683	Amigdalectomias	43
Comparecimentos para reexame ou con- sultas	4.137	Adenoidectomias	41
Comparecimentos para exame postnatal..	117	Tratamentos	1.374
Gestantes cuja assistência foi permitida a parteiras	846	FISCALIZAÇÃO DO EXERCÍCIO PROFISSIONAL	
Pacotes obstétricos fornecidos	94	Diplomas registados	103
Comparecimentos de parteiras para ins- trução	625	Estabelecimentos registados	157
Visitas de Educadoras Sanitárias.....	4.142	Licenças de farmácias, drogarias e estabe- lecimentos congêneres	153
SERVIÇO DE HIGIENE DENTÁRIA		Renovação de licenças a farmácias, droga- rias e estabelecimentos congêneres...	609
Para crianças:		Visitas a farmácias, drogarias e laborató- rios	469
Total de comparecimentos.....	8.737	Consultórios visitados	39
Extrações	2.770	Receitas de entorpecentes visadas.....	9.677
Obturações	1.771	Requisições de entorpecentes.....	1.611
Curativos	9.774	Visitas para licenciamento de estabeleci- mentos	5
Para gestantes		Exames médicos:	
Total de comparecimentos.....	1.097	Licenças	70
Extrações	487	Aposentadorias	37
Obturações	217	Concurso	1.58
Curativos	1.533	Ingresso	1.04
LABORATÓRIOS DOS CENTROS DE SAÚDE E POSTOS HIGIÊNICOS		Efetividade	9
Exames realizados:		Total	3.79
Tuberculose	2.204	LABORATÓRIOS DE SAÚDE PÚBLICA	
Lepa	381	Sêro diagnóstico da sífilis.....	12.05
Blenorragia	76	TOTAL DOS EXAMES BACTERIOLÓGICOS	
LABORATÓRIOS DE SAÚDE PÚBLICA		Infeções tíficas	1.40
Exames realizados:		Disenterias	20

ASSISTÊNCIA MÉDICO-SANITÁRIA

— SERVIÇOS OFICIAIS DE ASSISTÊNCIA E SAÚDE PÚBLICA EM PÓRTO ALEGRE

MOVIMENTO DAS PRINCIPAIS DEPENDÊNCIAS DO DEPARTAMENTO ESTADUAL DE SAÚDE, EM 1939
(conclusão)

	Números		Números
Difteria	5.029	Estabelecimentos de ensino fichados.....	24
Tuberculose	2.885	Escolares examinados	10.340
Outras doenças	1.507	Escolares fichados	16.106
Pesquisas diversas	15.306	Escolares afastados { doença	135
		{ doença pessoa da família	—
DOSES PREPARADAS DE VACINAS		Escolares transferidos de aula.....	—
Antitífoidisentérica	55.286	Escolares encaminhados a serviço médico-	
Antitífica A e B.....	172.908	dentários	1.733
Antivariólica	110.940	Cartas aos pais.....	2.563
Antidiftérica	12.667	Preleção nas escolas.....	94
B C G	16.617	Professores e funcionários examinados..	128
Antirábica	10.790	Professores e funcionários afastados....	—
Outros produtos	892		
DÓSES DISTRIBUIDAS DE VACINAS		HOSPITAL DE ISOLAMENTO (*)	
Antitífoidisentérica	71.170	Injeções aplicadas	193
Antitífica A e B.....	135.600	Fórmulas aviadas	398
Antivariólica	256.665	Curativos	903
Antidiftérica	13.296	Pequenas intervenções	—
Antirábica	17.390	Grandes intervenções	—
B C G	14.996		
Outros produtos	722	LEPROSARIA (*)	
ANÁLISES BROMATOLÓGICAS		Injeções aplicadas	11.780
Prévias	336	Fórmulas aviadas	3.490
Fiscais	491.977	Curativos	19.796
Outras análises	1.597	Pequenas intervenções	9
Serviço de química analítica e experimental	5.138	Grandes intervenções	1
SERVIÇO DE PROFILAXIA DA RAIVA		ASSISTÊNCIA A PSICOPATAS	
Consultas	1.556	Injeções aplicadas	191.701
Existiam em tratamento no último ano...	22	Fórmulas aviadas	36.560
Começaram o tratamento.....	511	Curativos	4.975
Abandonaram o tratamento.....	20	Pequenas intervenções	164
Terminaram o tratamento.....	497	Grandes intervenções	51
Estão em tratamento.....	16	Doentes atendidos em ambulatório.....	29.795
Injeções feitas	6.769		
SERVIÇO DE PROPAGANDA E EDUCAÇÃO SANITÁRIA		SERVIÇOS ESPECIAIS	
Notas e conselhos enviados à imprensa....	1.388	SERVIÇO DE POLÍCIA DE FOGOS DE MOSQUITOS	
Notas e conselhos enviados às estações de rádio	12.764	N.º de prédios inspecionados.....	632.498
Publicações distribuídas	271.006	N.º de prédios com focos de mosquitos..	33.224
Palestras realizadas	200	N.º de prédios com focos externos de mosquitos	13.611
Filmes projetados (conselhos).....	10.788		
SERVIÇO DE HIGIENE ESCOLAR		SERVIÇO DE DESRATIZAÇÃO	
Estabelecimentos de ensino visitados....	125	N.º de doses de raticida preparada....	578.535
		N.º de doses de raticida distribuídas....	622.755
		N.º de prédios visitados	35.886

(*) O movimento dos enfermos do Hospital de Isolamento, Leprosaria e Assistência a Psicopatas está distribuído em quadros especiais desta Sinopse.

ASSISTÊNCIA MÉDICO-SANITÁRIA

II — MOVIMENTO DA ASSISTÊNCIA PÚBLICA MUNICIPAL
NO 1.º SEMESTRE DE 1935

A) — SEGUNDO OS CASOS CLÍNICOS

CASOS CLÍNICOS	Janeiro	Fevereiro	Março	Abril	Maiο	Junho	TOTAL
Fraturas	60	50	60	56	67	43	336
Ferimentos	441	457	508	406	371	412	2.595
Queimaduras	72	73	59	31	43	82	360
Corpos Estranhos	36	36	38	35	23	22	190
Asfixias mecanicas	1	—	—	—	—	—	1
Intoxicações	41	25	25	31	21	21	164
Ataques	57	43	66	56	54	65	341
Afecções subitas	100	114	96	87	80	91	568
Hemorragias médicas	31	29	30	31	32	33	186
Contusões	192	143	180	125	143	106	889
Luxações	6	8	6	3	6	7	36
Escoriações	440	361	471	275	327	268	2.142
Torceduras	12	8	11	16	7	8	62
Choque traumatico	5	11	11	6	9	7	49
Hernia estrangulada	3	4	4	2	3	2	18
Retenção de urina	7	6	11	4	3	8	39
Parto normal	—	2	—	—	1	—	3
Crise abdominal aguda	12	9	3	9	7	3	43
Insuficiencia cardíaca	18	19	10	12	14	24	97
Insolação	—	1	—	—	—	—	1
Comoção elétrica	1	—	—	—	—	—	1
Alcolismo agudo	62	56	44	33	45	47	287
Molestias simuladas	—	3	—	1	2	—	6
Coma	4	9	6	5	5	3	32
Convulsões	8	16	10	11	12	18	75
Gastralgia	34	22	29	15	17	16	133
Lipotimia	23	37	22	11	17	25	135
Perfuração digestiva	40	41	38	27	26	16	188
Síncope	—	—	—	—	—	—	—
Sem especificação	24	32	29	40	30	27	182
Registro reservado	8	13	12	15	12	8	68
Falecido durante o socorro	1	3	4	2	—	—	10
Encontrado morto	12	16	16	14	11	13	82
Verificação de óbito	37	44	44	43	37	41	246

B) — SEGUNDO A MENORIDADE, SEXO E NACIONALIDADE

Homens	542	533	554	449	472	444	2.994
Mulheres	254	264	262	210	180	202	1.372
Crianças	183	183	172	149	134	135	956
TOTAL	979	980	988	808	786	781	5.322
Nacionais	885	903	887	735	710	710	4.830
Estrangeiros	88	72	90	72	72	65	455
Nacionalidade ignorada	6	5	11	1	4	6	35
TOTAL	979	980	988	808	786	781	5.322

ASSISTÊNCIA MÉDICO-SANITÁRIA

II — MOVIMENTO DA ASSISTÊNCIA PÚBLICA MUNICIPAL
NO 2.º SEMESTRE DE 1935

A) — SEGUNDO OS CASOS CLÍNICOS

CASOS CLÍNICOS	Julho	Agosto	Setembro	Outubro	Novembro	Dezembro	TOTAL
aturas	47	53	50	66	58	43	317
rimântos	424	452	577	564	517	633	3.167
emaduras	48	42	48	54	84	66	342
rpós Estranhos	29	23	24	24	50	50	200
fixias mecânicas	1	1	1	—	2	3	8
oxicações	28	10	8	18	26	29	119
íquês	65	56	57	58	58	70	364
ações subitas	92	76	94	132	95	127	616
morragias médicas	28	41	30	34	37	44	214
ntusões	139	139	143	168	162	155	906
xações	4	5	8	4	4	8	33
coriações	366	426	450	595	417	464	2.718
eceduras	7	9	11	9	15	15	66
oque traumatico	8	2	5	10	11	4	40
ynia estrangulada	1	2	2	5	2	4	16
tensão de urina	7	10	8	7	3	5	40
rtio normal	2	2	1	1	1	1	8
ise abdominal aguda	1	—	6	11	5	6	29
uficiencia cardiaca	18	8	25	25	18	15	109
solação	—	—	—	—	—	—	—
inoção elétrica	1	—	1	2	1	1	6
coolismo agudo	42	59	58	58	53	70	340
lestias simuladas	1	2	1	2	—	—	6
ina	6	4	4	5	2	4	25
nvulsões	11	9	13	14	12	12	71
strálgia	30	25	18	48	46	43	210
potimia	24	27	26	31	19	27	154
rruração digestiva	26	28	27	55	49	50	235
ncope	1	—	—	1	1	1	4
m especificação	38	38	40	39	28	31	214
registro reservado	9	1	1	6	6	7	30
decido durante o socorro	4	2	2	3	—	1	12
contrado morto	10	12	19	6	13	13	73
erificação de óbito	42	49	43	30	43	44	251

B) — SEGUNDO A MENORIDADE, SEXO E NACIONALIDADE

omens	468	480	540	654	557	648	3.347
ulheres	259	209	239	284	277	263	1.531
rianças	146	140	181	213	189	301	1.170
TOTAL	873	829	960	1.151	1.023	1.212	6.048
acionais	796	766	898	1.075	939	1.112	5.586
strangeiros	75	59	60	72	78	95	439
acionalidade ignorada	2	4	2	4	6	5	23
TOTAL	873	829	960	1.151	1.023	1.212	6.048

ASSISTÊNCIA MÉDICO - SANITÁRIA

II — MOVIMENTO DA ASSISTÊNCIA PÚBLICA MUNICIPAL
NO 1.º SEMESTRE DE 1936

A) — SEGUNDO OS CASOS CLÍNICOS

CASOS CLÍNICOS	Janeiro	Fevereiro	Março	Abril	Maió	Junho	TOTAL
Fraturas	56	45	42	62	47	55	307
Ferimentos	610	510	431	444	455	455	2.905
Queimaduras	54	38	45	30	42	67	276
Corpos Estranhos	47	40	40	39	26	31	223
Asfixias mecanicas	1	1	1	—	1	—	4
Intoxicações	23	20	14	15	23	16	111
Ataques	73	55	53	66	76	63	386
Afecções subitas	151	110	133	90	87	90	667
Hemorragias médicas	42	37	28	22	21	24	174
Contusões	201	135	203	150	168	148	1.005
Luxações	8	7	1	10	4	9	39
Escoriações	487	377	455	359	330	390	2.398
Torceduras	10	10	9	8	8	15	60
Choque traumatico	4	7	10	10	5	9	45
Hernia estrangulada	2	2	—	1	2	—	7
Retenção de urina	9	5	3	8	4	4	33
Parto normal	1	—	3	—	—	6	10
Crise abdominal aguda	10	6	8	7	3	4	38
Insuficiencia cardíaca	20	14	14	17	14	13	92
Insolação	—	—	—	—	—	—	—
Comoção elétrica	—	1	—	2	2	1	6
Alcoolismo agudo	42	49	39	49	47	45	271
Molestias simuladas	—	—	1	—	1	—	2
Coma	6	5	5	11	4	7	38
Convulsões	20	10	9	7	14	9	69
Gastralgia	27	16	30	20	19	16	128
Lipotímia	16	23	19	28	7	24	117
Perfuração digestiva	47	46	33	23	17	31	197
Síncope	—	—	—	—	—	—	—
Sem especificação	34	31	31	40	36	32	204
Registro reservado	9	8	6	15	6	10	44
Falecido durante o socorro	5	4	4	2	—	5	20
Encontrado morto	14	9	12	16	10	14	75
Verificação de óbito	46	32	37	38	48	37	238

B) — SEGUNDO A MENORIDADE, SEXO E NACIONALIDADE

Homens	634	477	483	482	473	502	3.051
Mulheres	314	281	280	239	240	259	1.613
Crianças	239	190	195	166	173	178	1.141
TOTAL	1.187	948	958	887	886	939	5.805
Nacionais	1.098	854	896	825	818	862	5.353
Estrangeiros	82	87	56	55	64	73	41
Nacionalidade ignorada	7	7	6	7	4	4	3
TOTAL	1.187	948	958	887	886	939	5.805

ASSISTÊNCIA MÉDICO - SANITÁRIA

II — MOVIMENTO DA ASSISTÊNCIA PÚBLICA MUNICIPAL
NO 2.º SEMESTRE DE 1936

A) — SEGUNDO OS CASOS CLÍNICOS

CASOS CLÍNICOS	Julho	Agosto	Setembro	Outubro	Novembro	Dezembro	TOTAL
februras	62	46	74	61	66	63	372
Experimentos	396	414	473	504	430	582	2.799
Imadurezas	37	31	35	64	45	76	312
Corpos Estranhos	66	31	59	42	36	46	256
Asfixias mecânicas	—	2	0	—	—	—	2
Intoxicações	6	11	18	20	20	29	104
Ataques	74	68	63	84	74	66	429
Defecções subitas	116	113	114	124	136	164	767
Hemorragias médicas	36	39	43	28	43	43	232
Contusões	149	97	146	158	163	130	843
Luxações	11	4	8	5	6	11	45
Escoriações	322	338	240	353	406	489	2.238
Proceduras	15	3	7	7	11	10	53
Choque traumático	5	10	7	6	11	11	50
Hernia estrangulada	1	—	3	2	3	3	12
Retenção de urina	8	4	—	8	6	7	33
Parto normal	—	—	1	1	2	1	5
Crise abdominal aguda	2	2	6	8	6	6	30
Insuficiência cardíaca	14	20	7	17	14	14	86
Isolação	—	—	—	—	—	1	1
Choque elétrico	3	2	2	1	1	1	10
Alcoolismo agudo	39	51	49	57	45	36	277
Doenças simuladas	2	1	2	1	4	1	11
Coma	7	4	2	4	6	5	28
Convulsões	15	12	19	17	12	18	93
Cefalalgia	24	15	22	27	32	35	155
Hipotímia	22	21	20	22	18	31	134
Infecção digestiva	30	18	31	33	49	52	213
Encoce	1	—	1	1	1	4	8
Idem especificação	37	28	39	59	49	42	254
Registo reservado	8	6	3	7	8	6	38
Encontrado durante o socorro	2	3	1	1	2	2	11
Encontrado morto	15	13	15	8	12	22	85
Verificação de óbito	38	41	34	43	48	47	251

B) — SEGUNDO A MENORIDADE, SEXO E NACIONALIDADE

Homens	511	461	510	571	522	615	3.190
Mulheres	266	216	264	291	314	324	1.675
Infâncias	167	148	198	228	206	245	1.192
TOTAL	944	825	972	1.090	1.042	1.184	6.057
Nacionais	881	755	910	1.012	966	1.112	5.636
Estrangeiros	57	62	60	64	70	68	381
Nacionalidade ignorada	6	8	2	14	6	4	40
TOTAL	944	825	972	1.090	1.042	1.184	6.057

ASSISTÊNCIA MÉDICO - SANITÁRIA

II — MOVIMENTO DA ASSISTÊNCIA PÚBLICA MUNICIPAL
NO 1.º SEMESTRE DE 1937

A) — SEGUNDO OS CASOS CLÍNICOS

CASOS CLÍNICOS	Janeiro	Fevereiro	Março	Abril	Maiο	Junho	TOTAL
Fraturas	73	67	58	58	46	43	345
Ferimentos	539	500	545	479	440	439	2.942
Queimaduras	68	37	70	64	75	92	406
Corpos Estranhos	36	41	43	32	30	15	197
Asfixias mecanicas	—	—	1	—	—	—	1
Intoxicações	25	24	18	17	15	23	122
Ataques	77	68	82	69	83	67	446
Afecções subitas	133	120	113	148	124	96	734
Hemorragias médicas	39	23	31	32	46	37	208
Contusões	161	122	165	144	121	162	875
Luxações	15	7	10	8	9	10	59
Escoriações	415	461	324	531	326	356	2.413
Torceduras	8	5	5	8	8	10	44
Choque traumatico	8	7	6	15	8	6	50
Hernia estrangulada	1	—	—	1	—	—	2
Retenção de urina	11	5	7	9	6	10	48
Parto normal	—	—	1	1	—	4	6
Crise abdominal aguda	10	5	8	3	1	6	33
Insuficiencia cardiaca	19	15	11	13	17	16	91
Insolação	—	—	—	—	—	—	—
Comocão elétrica	1	2	2	5	2	1	13
Alcoolismo agudo	50	51	58	47	55	41	302
Molestias simuladas	—	—	—	—	—	1	1
Coma	5	5	6	7	2	5	30
Convulsões	23	10	14	10	8	16	81
Gastralgia	28	25	25	21	28	24	151
Lipotimia	25	30	25	16	22	17	135
Perfuração digestiva	41	35	22	21	29	29	177
Síncope	1	1	—	1	—	—	3
Sem especificação	40	29	49	29	49	45	241
Registro reservado	6	4	12	5	4	9	40
Falecido durante o socorro	—	1	3	4	—	1	9
Encontrado morto	25	20	15	17	28	16	121
Verificação de óbito	45	52	40	37	29	32	235

B) — SEGUNDO A MENORIDADE, SEXO E NACIONALIDADE

Homens	561	536	550	505	531	499	3.182
Mulheres	337	285	282	234	282	260	1.680
Crianças	239	190	231	206	177	182	1.225
TOTAL	1.137	1.011	1.063	945	990	941	6.087
Nacionais	1.059	939	992	880	930	884	5.684
Estrangeiros	73	67	66	55	51	52	364
Nacionalidade ignorada	5	5	5	10	9	5	39
TOTAL	1.137	1.011	1.063	945	990	941	6.087

ASSISTÊNCIA MÉDICO - SANITÁRIA

II — MOVIMENTO DA ASSISTÊNCIA PÚBLICA MUNICIPAL
NO 2.º SEMESTRE DE 1937

A) — SEGUNDO OS CASOS CLÍNICOS

CASOS CLÍNICOS	Julho	Agosto	Setembro	Outubro	Novembro	Dezembro	TOTAL
Fracturas	52	56	56	62	53	48	327
Extracções	453	452	481	505	487	547	2.925
Queimaduras	52	83	37	60	47	81	360
Corpos estranhos	22	28	35	29	34	46	194
Asfixias mecânicas	—	—	—	—	1	—	1
Intoxicações	26	10	14	12	29	36	127
Ataques	75	81	83	87	89	78	493
Convulsões subitas	122	130	113	104	136	147	752
Hemorragias médicas	29	54	40	33	44	56	256
Contusões	170	145	152	142	149	175	933
Luxações	7	15	10	11	8	—	51
Escoriações	365	347	346	395	334	443	2.230
Archeduras	4	11	9	13	8	20	65
Choque traumático	8	5	5	7	5	12	42
Asfixia estrangulada	1	—	—	—	1	—	2
Retenção de urina	8	3	3	2	4	1	21
Parto normal	2	—	—	2	1	1	6
Distensão abdominal aguda	6	8	5	7	8	8	42
Insuficiência cardíaca	19	17	20	26	28	21	131
Isolação	—	—	—	—	—	4	4
Choque elétrico	1	—	1	2	3	—	7
Alcoolismo agudo	49	72	62	57	41	74	355
Doenças simuladas	—	—	1	2	—	—	3
Coma	8	7	7	9	2	1	34
Convulsões	13	20	16	6	12	20	87
Mialgia	13	15	22	23	26	53	152
Hipotímia	57	33	28	25	17	28	188
Perfuração digestiva	20	24	27	19	29	50	169
Síncope	—	1	—	—	—	1	2
Idem especificação	31	38	29	30	48	77	253
Registro reservado	4	6	5	6	9	5	35
Falecido durante o socorro	4	1	3	2	3	3	16
Encontrado morto	13	12	19	18	19	15	96
Verificação de óbito	40	40	37	33	31	27	208

B) — SEGUNDO A MENORIDADE, SEXO E NACIONALIDADE

Homens	489	535	540	560	517	692	3.333
Mulheres	289	278	268	280	314	397	1.826
Crianças	190	180	173	168	242	249	1.202
TOTAL	968	993	981	1.008	1.073	1.338	6.361
Nacionais	907	943	922	955	998	1.275	6.000
Estrangeiros	55	45	49	48	64	52	313
Nacionalidade ignorada	6	5	10	5	11	11	48
TOTAL	968	993	981	1.008	1.073	1.338	6.361

ASSISTÊNCIA MÉDICO - SANITÁRIA

II — MOVIMENTO DA ASSISTÊNCIA PÚBLICA MUNICIPAL
NO 1.º SEMESTRE DE 1938

A) — SEGUNDO OS CASOS CLÍNICOS

CASOS CLÍNICOS	Janeiro	Fevereiro	Março	Abril	Maió	Junho	TOTAL
Fraturas	53	61	75	93	73	61	356
Ferimentos	580	594	519	579	511	438	3.221
Queimaduras	77	59	85	73	73	89	316
Corpos estranhos	43	51	37	46	32	19	228
Asfixias mecánicas	—	2	—	—	1	1	4
Intoxicações	38	15	13	30	11	9	116
Ataques	76	75	75	65	70	96	466
Afecções súbitas	180	136	128	148	125	122	842
Hemorragias médicas	35	55	63	50	70	53	326
Contusões	133	110	181	204	161	149	938
Luxações	9	12	12	8	13	11	65
Escoriações	457	569	462	545	491	330	2.854
Torceduras	10	6	10	5	11	13	55
Choque traumático	11	17	16	15	10	8	77
Hernia estrangulada	4	2	—	2	—	—	8
Retenção de urina	5	5	7	11	1	7	46
Parto normal	—	1	—	—	—	3	4
Crise abdominal aguda	13	3	6	5	5	5	47
Insuficiência cardíaca	18	18	13	15	8	12	84
Insolação	5	—	1	—	—	—	6
Comoção elétrica	1	1	—	—	—	3	5
Alcoolismo agudo	69	63	56	40	38	38	304
Molestias simuladas	1	1	—	—	—	—	2
Coma	4	2	5	6	7	4	28
Convulsões	18	14	9	19	17	21	108
Gastralgia	39	22	19	22	23	14	139
Lipotímia	29	20	25	22	19	28	143
Perfuração digestiva	59	67	38	35	20	24	243
Síncope	1	—	—	—	—	1	2
Sem especificação	68	59	55	45	51	40	318
Registro reservado	6	7	10	9	4	5	41
Falecido durante o socorro	2	1	—	1	2	1	7
Encontrado morto	16	11	21	13	17	13	91
Verificação de óbito	44	25	2	—	—	—	71

B) — SEGUNDO A MENORIDADE, SEXO E NACIONALIDADE

Homens	669	702	678	657	578	515	3.809
Mulheres	402	349	357	327	298	296	2.069
Crianças	313	175	177	188	180	147	1.180
TOTAL	1.384	1.226	1.212	1.172	1.056	958	7.058
Nacionais	1.323	1.143	1.134	1.105	974	893	6.572
Estrangeiros	52	74	71	57	70	55	389
Nacionalidade ignorada	9	9	7	10	12	10	57
TOTAL	1.384	1.226	1.212	1.172	1.056	958	7.058

ASSISTÊNCIA MÉDICO - SANITÁRIA

II — MOVIMENTO DA ASSISTÊNCIA PÚBLICA MUNICIPAL
NO 2.º SEMESTRE DE 1938

A) — SEGUNDO OS CASOS CLÍNICOS

CASOS CLÍNICOS	Julho	Agosto	Setembro	Outubro	Novembro	Dezembro	TOTAL
Asfixias mecânicas	36	56	56	72	78	82	380
Asfixias mecânicas	439	465	582	535	616	682	3.219
Asfixias mecânicas	53	93	86	79	47	81	439
Asfixias mecânicas	26	33	30	40*	42	48	419
Asfixias mecânicas	—	—	—	1	—	—	1
Asfixias mecânicas	11	19	24	13	17	15	99
Asfixias mecânicas	97	64	64	67	72	88	452
Asfixias mecânicas	121	121	140	160	177	147	866
Asfixias mecânicas	49	64	63	54	52	66	348
Asfixias mecânicas	139	151	175	180	180	197	1.022
Asfixias mecânicas	2	6	10	6	10	16	50
Asfixias mecânicas	302	379	425	524	512	497	2.640
Asfixias mecânicas	10	6	6	8	9	12	51
Asfixias mecânicas	6	6	15	8	9	18	62
Asfixias mecânicas	3	3	2	—	1	2	11
Asfixias mecânicas	6	4	2	4	8	3	27
Asfixias mecânicas	—	2	1	—	—	—	3
Asfixias mecânicas	6	11	2	9	15	10	53
Asfixias mecânicas	16	12	19	17	4	20	88
Asfixias mecânicas	—	—	—	—	—	1	1
Asfixias mecânicas	2	1	5	4	2	1	15
Asfixias mecânicas	48	60	49	48	39	36	380
Asfixias mecânicas	2	2	2	—	1	—	7
Asfixias mecânicas	4	3	6	5	5	6	29
Asfixias mecânicas	15	13	31	11	23	23	116
Asfixias mecânicas	16	13	23	36	23	32	143
Asfixias mecânicas	36	29	35	17	30	31	178
Asfixias mecânicas	26	20	36	44	38	38	202
Asfixias mecânicas	—	—	2	—	—	—	2
Asfixias mecânicas	47	45	70	—	2	—	25
Asfixias mecânicas	10	6	7	2	2	2	13
Asfixias mecânicas	1	1	5	19	22	16	105
Asfixias mecânicas	15	18	15	—	—	—	1
Asfixias mecânicas	1	—	—	69	69	88	388

B) — SEGUNDO A MENORIDADE, SEXO E NACIONALIDADE

Homens	593	550	570	656	644	703	3.716
Mulheres	293	297	372	347	376	414	2.099
Crianças	162	178	204	204	211	253	1.212
TOTAL	1.048	1.025	1.146	1.207	1.231	1.370	7.027
Nacionais	980	963	1.091	1.143	1.166	1.320	6.663
Estrangeiros	55	55	44	53	61	45	313
Nacionalidade ignorada	13	7	11	11	4	5	51
TOTAL	1.048	1.025	1.146	1.207	1.231	1.370	7.027

ASSISTÊNCIA MÉDICO - SANITÁRIA

II — MOVIMENTO DA ASSISTÊNCIA PÚBLICA MUNICIPAL
NO 1.º SEMESTRE DE 1939

A) — SEGUNDO OS CASOS CLÍNICOS

CASOS CLÍNICOS	Janeiro	Fevereiro	Março	Abril	Maiο	Junho	TOTAL
Fraturas	57	62	57	36	57	44	313
Ferimentos	650	541	538	487	471	484	3.173
Queimaduras	63	70	71	22	52	30	308
Corpos estranhos	38	41	41	49	31	32	232
Asfixias mecânicas	0	—	—	0	0	1	1
Intoxicações	25	19	18	18	19	7	106
Ataques	41	64	61	124	103	130	523
Afecções subitas	164	82	79	128	107	111	651
Hemorragias médicas	39	29	28	30	33	52	211
Contusões	151	168	172	125	146	144	906
Luxações	4	7	8	29	10	8	66
Escoriações	418	568	494	240	338	308	2.366
Torceduras	10	12	13	14	18	15	82
Choque traumático	18	13	11	5	17	13	77
Hernia estrangulada	—	—	1	1	—	1	3
Retenção de urina	4	2	4	9	5	4	28
Parto normal	1	—	1	—	—	—	2
Crise abdominal aguda	—	—	—	—	—	—	—
Insuficiência cardíaca	13	5	6	16	20	11	71
Insolação	2	—	—	—	—	—	2
Comoção elétrica	3	—	—	1	1	—	5
Alcoolismo agudo	34	24	21	37	32	38	186
Molestias simuladas	—	—	0	6	2	6	14
Coma	2	4	3	7	4	3	23
Convulsões	17	10	10	15	9	18	77
Gastralgia	19	14	14	12	12	12	84
Lipotímia	45	26	28	37	22	32	190
Perfuração digestiva	73	41	39	55	42	49	298
Síncope	1	—	—	—	—	—	1
Sem especificação	207	150	141	104	119	118	839
Registro reservado	7	—	3	7	6	7	30
Falecido durante o socorro	—	—	1	—	—	—	1
Encontrado morto	14	9	7	15	12	22	79
Verificação de óbito	—	—	—	—	—	—	—

B) — SEGUNDO A MENORIDADE, SEXO E NACIONALIDADE

Homens	701	645	661	614	602	641	3.865
Mulheres	492	360	383	391	359	367	2.352
Crianças	278	215	236	175	210	200	1.312
TOTAL	1.471	1.220	1.280	1.180	1.171	1.208	7.529
Nacionais	1.398	1.153	1.213	1.097	1.108	1.147	7.116
Estrangeiros	69	64	61	76	61	53	384
Nacionalidade ignorada	4	3	6	7	2	8	29
TOTAL	1.471	1.220	1.280	1.180	1.171	1.208	7.529

ASSISTÊNCIA MÉDICO-SANITÁRIA

II — MOVIMENTO DA ASSISTÊNCIA PÚBLICA MUNICIPAL
NO 2.º SEMESTRE DE 1939

A) — SEGUNDO OS CASOS CLÍNICOS

CASOS CLÍNICOS	Julho	Agosto	Setembro	Outubro	Novembro	Dezembro	TOTAL
ataduras	43	42	84	80	63	84	396
arimamentos	470	428	549	581	547	660	3.235
ceimaduras	50	47	40	141	62	62	402
epros estranhos	30	46	35	48	55	68	282
fixiaes mecanicas	0	0	1	2	—	0	3
toxicacões	10	9	22	18	33	26	118
taques	135	158	134	153	142	153	875
ecções subitas	105	112	105	130	112	130	694
emorragias medicas	46	63	40	54	30	52	285
ntusões	151	127	68	211	202	186	945
xações	7	5	4	8	8	2	34
coriacões	291	332	350	400	426	371	2.170
rceduras	17	20	15	22	17	27	118
oque traumatico	14	11	1	10	5	11	52
ernia estrangulada	—	1	1	—	2	3	7
atenção de urina	5	3	2	1	13	4	28
orto normal	—	0	—	—	1	1	2
rise abdominal aguda	—	14	10	4	23	17	68
suficiencia cardiaca	11	11	13	14	14	9	72
solação	—	0	—	—	1	—	1
moção elétrica	—	0	1	—	3	3	7
coolismo agudo	36	27	39	29	25	42	198
lestias simuladas	3	1	4	1	—	—	9
ima	2	4	—	4	5	5	20
nvulsões	22	14	18	24	19	18	115
stralgia	16	17	19	13	37	30	132
potimia	30	30	27	40	40	33	200
rfuração digestiva	40	31	34	37	52	33	227
ncope	—	0	—	—	1	1	2
em especificação	96	60	54	103	88	25	426
registro reservado	6	4	—	—	—	—	10
alecido durante o socorro	—	1	3	1	3	—	8
encontrado morto	18	17	10	13	13	20	91
erificação de óbito	—	0	—	—	—	—	—
stado infeccioso agudo	—	—	—	—	—	12	12
lgias	—	—	—	—	—	15	15
ngina, laringite difterica	—	—	—	—	—	5	5
aringite aguda	—	—	—	—	—	3	3

B) — SEGUNDO A MENORIDADE, SEXO E NACIONALIDADE

omens	616	617	666	704	755	783	4.141
mulheres	349	350	343	450	372	391	2.255
rianças	177	187	207	268	243	276	1.358
TOTAL	1.142	1.154	1.216	1.422	1.370	1.450	7.754
nacionais	1.081	1.101	1.158	1.367	1.320	1.372	7.399
strangeiros	58	49	55	53	47	67	329
nacionalidade ignorada	3	4	3	2	3	11	26
TOTAL	1.142	1.154	1.216	1.422	1.370	1.450	7.754

ASSISTÊNCIA MÉDICO-SANITÁRIA

MOVIMENTO DA ASSISTÊNCIA PÚBLICA
MUNICIPAL — 1935/1939

A) — SEGUNDO OS CASOS CLÍNICOS

CASOS CLÍNICOS	1935	1936	1937	1938	1939
Fraturas	653	679	672	735	709
Ferimentos	5.692	5.704	5.867	6.440	6.406
Queimaduras	702	588	766	752	710
Corpos estranhos	390	479	391	647	514
Asfixias mecânicas	9	6	2	5	4
Intoxicações	283	215	249	215	224
Ataques	705	815	939	912	1.398
Afecções súbitas	1.184	1.428	1.486	1.705	1.395
Hemorragias médicas	400	406	464	674	496
Contusões	1.795	1.848	657	1.960	1.851
Luxações	69	84	4	105	100
Escoriações	4.860	4.636	64	5.494	4.536
Torceduras	128	113	168	106	200
Choque traumático	89	95	303	139	129
Hernia estrangulada	34	19	324	19	10
Retenção de urina	79	66	347	63	56
Parto normal	11	15	5	7	4
Crise abdominal aguda	72	68	494	90	68
Insuficiência cardíaca	206	178	75	172	143
Insolação	1	1	25	7	3
Comoção elétrica	7	16	217	20	12
Alcoolismo agudo	627	548	453	584	384
Molestias simuladas	12	13	657	9	23
Coma	57	66	4	57	43
Convulsões	146	162	64	214	194
Gastralgia	343	283	168	282	215
Lipotímia	289	251	303	321	390
Perfuração digestiva	423	410	323	445	526
Síncope	4	8	346	4	3
Sem especificação	396	458	5	706	1.265
Registro reservado	98	82	494	66	40
Falecido durante o socorro	22	31	75	20	9
Encontrado morto	155	160	25	196	170
Verificação de óbito	497	489	217	18	12

B) — SEGUNDO A MENORIDADE, SEXO E NACIONALIDADE

Homens	6.341	6.241	6.515	7.515	8.000
Mulheres	2.903	3.288	3.506	4.128	4.600
Crianças	2.126	2.333	2.427	2.392	2.670
TOTAL	11.370	11.862	12.448	14.035	15.270
Nacionais	10.416	10.989	11.684	13.235	14.510
Estrangeiros	898	798	677	692	710
Nacionalidade ignorada	56	75	87	108	50
TOTAL	11.370	11.862	12.448	14.035	15.270

ASSISTENCIA MEDICA - SANITARIA

MOVIMENTO DA ASSISTENCIA PUBLICA

DE PORTO ALEGRE

NUMERO DE PESSOAS ATENDIDAS

1926 - 1939



ASSISTÊNCIA MÉDICO-SANITÁRIA

II — MOVIMENTO DA ASSISTÊNCIA PÚBLICA
MUNICIPAL — 1926/1939NÚMERO DE PESSOAS ATENDIDAS, SEGUNDO A IDADE E A
NACIONALIDADE — ÓBITOS VERIFICADOS

ANOS	SEGUNDO A IDADE			SEGUNDO A NACIONALIDADE				Verificação de Óbitos
	Crianças	Adultos	Total	Brasileiros	Estrangeiros	Ignorados	Total	
1926	499	2.799	3.298	2.950	334	14	3.298	190
1927	540	3.363	3.903	3.415	468	20	3.903	441
1928	703	4.125	4.828	4.238	667	23	4.828	399
1929	875	5.103	5.978	5.246	697	35	5.978	409
1930	1.017	5.493	6.510	5.747	717	46	6.510	392
1931	1.087	5.474	6.561	5.813	697	51	6.561	409
1932	1.416	5.924	7.340	6.576	726	38	7.340	460
1933	1.681	6.642	8.323	7.501	777	45	8.323	469
1934	1.804	8.034	9.838	8.923	840	75	9.838	429
1935	2.126	9.244	11.370	10.416	898	56	11.370	428
1936	2.333	9.529	11.862	10.989	798	75	11.862	399
1937	2.427	10.021	12.448	11.684	677	87	12.448	370
1938	2.392	11.643	14.035	13.235	692	108	14.035	73
1939	2.672	12.612	15.284	14.515	713	56	15.284	—

ASSISTÊNCIA MÉDICO - SANITÁRIA

III — INSTITUIÇÕES DE ASSISTÊNCIA

1. — ESTABELECIMENTOS COM INTERNAMENTO, EXISTENTES EM PORTO ALEGRE, SEGUNDO

OS CARACTERÍSTICOS — 1937/1939

N O M E S	ANOS	FINS A QUE SE DESTINA	Data da instalação	Tipo		N.º de enfermarias		N.º de enfermarias leitos nas		Número de quartos	N.º de leitos nos quartos	
				Monobloco	Pavilhonar	Para adultos	Para crianças	Para adultos	Para crianças			
1) Hospital São Francisco..	1937	Clínica geral e cirúrgica	1930	1	—	—	—	—	—	90	121	
	1938		1	—	—	—	—	—	90	121		
	1939		1	—	—	—	—	—	90	121		
2) Sta. Casa de Misericórdia	1937	Clínica geral e cirúrgica	1826	1	—	27	2	733	55	—	—	
	1938		1	—	27	2	761	55	—	—		
	1939		1	—	27	2	761	55	—	—		
3) Sociedade Portuguesa de Beneficência	1937	Clínica geral e cirúrgica	1854	—	1	8	1	240	30	135	270	
	1938		—	1	8	1	240	30	135	270		
	1939		—	1	8	1	240	30	135	270		
4) Hospital Alemão	1937	Clínica geral e cirúrgica	1927	1	—	5	1	56	15	34	51	
	1938		1	—	5	1	56	15	34	51		
	1939		1	—	5	1	48	10	34	62		
5) Hospital Militar de Pôrto Alegre	1937	Clínica geral e cirúrgica	1890	—	1	6	—	206	—	5	10	
	1938		—	1	6	—	206	—	5	10		
	1939		—	1	6	—	30	—	16	32		
6) Hosp. da Brigada Militar	1937	Clínica geral e cirúrgica	1906	—	1	5	—	153	—	—	—	
	1938		—	1	5	—	165	—	—	—		
	1939		—	1	5	—	165	—	14	14		
7) Serviço Sanitário da Casa de Correção	1937	Clínica geral	—	1	—	6	—	60	—	—	—	
	1938		—	1	—	6	—	66	—	—	—	
	1939		—	1	—	6	—	50	—	2	4	
8) Enf. da Escola Preparatória de Cadetes (Ex-Colégio Militar)	1937	Clínica geral	1912	1	—	1	—	12	—	—	—	
	1938		1	—	1	—	12	—	—	—		
	1939		1	—	1	—	12	—	—	—		
9) Escola de Iniciação Rural do Instituto Técnico Profissional do R. G. do Sul	1937	Clínica geral	1902	1	—	—	—	—	—	—	—	
	1938		1	—	—	—	—	—	—	—		
	1939		1	—	—	1	—	10	—	—		
10) Instituto Oto-Rino-Laringológico-Oftalmológico...	1937	Oto - rino - laringológica - oftalmológica	1936	1	—	—	—	—	—	—	4	4
	1938		1	—	—	—	—	—	—	—	4	5
	1939		1	—	—	—	—	—	—	—	—	
11) Hospital São Pedro.....	1937	Psiquiatria	1879	1	—	51	—	1.362	—	104	178	
	1938		1	—	51	—	1.362	—	104	178		
	1939		1	—	51	—	1.362	—	104	178		
12) Manicômio Judiciário ...	1937	Observação e tratamento dos alienados delinquentes	1925	1	—	10	—	115	—	—	—	
	1938		1	—	10	—	115	—	—	—		
	1939		1	—	6	—	140	—	10	20		
13) Hospital Espírita	1937	Moléstias mentais e nervosas	1926	1	—	—	—	—	—	24	48	
	1938		1	—	—	—	—	—	24	48		
	1939		1	—	—	—	—	—	24	48		
14) Sanatório São José.....	1937	Neuro-psiquiatria	1934	—	1	2	—	8	—	48	48	
	1938		—	1	2	—	8	—	48	48		
	1939		—	1	2	—	8	—	48	48		
15) Hospital de Isolamento São José (*).....	1937	Moléstias infecto-contagiosas	—	—	1	2	—	115	—	—	—	
	1938		—	1	2	—	115	—	—	—		
	1939		1916	—	1	2	—	27	4	6	12	

(*) Em virtude da transferência da parte destinada aos leprosos do Hospital de Isolamento São José para o especializado em Itapuã, ficou grandemente reduzido o número de leitos daquele estabelecimento.

ASSISTÊNCIA MÉDICO-SANITÁRIA

III — INSTITUIÇÕES DE ASSISTÊNCIA

2 — MOVIMENTO DE ENFERMOS SOCORRIDOS NOS ESTABELECIMENTOS COM INTERNAMENTO —

1937/1939

Discriminação segundo as clínicas

N. O M E S	ANOS	S E G U N D O A S C L Í N I C A S							
		TOTAL	Doenças tropicais	Tisiológica	Dentária e es- tomatológica	Urológica	Oto-rino- laringológica	Sifiligráfica	Neuro- psiquiátrica
1) Hospital São Francisco	1937	2.450	43	18	—	421	405	146	3
	1938	2.878	11	13	—	155	488	116	19
	1939	3.147	42	—	2	138	111	206	—
2) Sta. Casa de Misericórdia	1937	12.764	355	620	—	101	385	811	362
	1938	13.985	772	560	—	1.063	417	989	427
	1939	14.934	662	280	20	599	405	753	446
3) Sociedade Portuguesa de Beneficência	1937	2.439	5	17	—	4	7	—	—
	1938	2.282	7	16	—	9	8	—	—
	1939	2.789	5	18	140	8	110	—	—
4) Hospital Alemão	1937	1.997	32	8	12	13	110	33	71
	1938	2.307	32	16	43	44	112	50	80
	1939	2.324	28	9	25	24	123	33	69
5) Hospital Militar de Pôrto Alegre	1937	2.147	204	—	—	—	138	390	—
	1938	2.276	48	—	—	—	182	949	—
	1939	2.551	789	33	314	64	240	175	28
6) Hospital da Brigada Militar	1937	2.428	100	144	145	40	42	491	35
	1938	2.266	9	—	—	—	8	324	—
	1939	2.011	1	53	31	22	40	257	—
7) Serviço Sanitário da Casa de Correção.....	1937	325	—	—	—	—	—	—	—
	1938	491	177	8	33	—	—	30	28
	1939	858	288	141	—	54	—	69	91
8) Enfermaria da Escola Preparatória de Cadetes. (Ex-Colégio Militar)...	1937	70	1	—	—	—	1	5	—
	1938	155	—	—	—	—	24	25	—
	1939	235	—	—	4	36	35	16	1
9) Escola de Iniciação Rural do Instituto Técnico Profissional do R. G. S.	1937	—	—	—	—	—	—	—	—
	1938	—	—	—	—	—	—	—	—
	1939	259	—	—	—	—	—	—	—
10) Instituto Oto-Rino-Laringológico-Oftalmológico..	1937	—	—	—	—	—	—	—	—
	1938	128	—	—	—	—	128	—	—
	1939	105	—	—	—	—	105	—	—
11) Hospital São Pedro....	1937	2.875	—	—	—	—	—	—	2.875
	1938	3.068	—	—	—	—	—	—	3.068
	1939	3.496	—	—	—	—	—	—	3.496
12) Manicômio Judiciário..	1937	133	—	—	—	—	—	—	133
	1938	145	—	—	—	—	—	—	145
	1939	165	—	—	—	—	—	—	165
13) Hospital Espírita	1937	107	—	—	—	—	—	—	107
	1938	117	—	—	—	—	—	—	117
	1939	101	—	—	—	—	—	—	101
14) Sanatório São José....	1937	175	—	—	—	—	—	—	175
	1938	204	—	—	—	—	—	—	204
	1939	226	—	—	—	—	—	—	226
15) Hospital de Isolamento São José	1937	383	329	—	—	—	—	—	—
	1938	369	294	—	—	—	—	—	—
	1939	97	97	—	—	—	—	—	—

ASSISTÊNCIA MÉDICO - SANITÁRIA

III — INSTITUIÇÕES DE ASSISTÊNCIA

2. — MOVIMENTO DE ENFERMOS SOCORRIDOS NOS ESTABELECIMENTOS COM INTERNAMENTO —
1937/1939 .

(continuação)

N O M E S	ANOS	N Ú M E R O D E E N F E R M O S								
		VINDOS DO ANO ANTERIOR			ENTRADOS DURANTE O ANO			MOVIMENTO GERAL		
		Homens	Mulheres	Sub-total	Homens	Mulheres	Sub-total	Homens	Mulheres	TOTAL
1) Hospital São Francisco....	1937	26	21	47	1.047	1.356	2.403	1.073	1.377	2.450
	1938	33	37	70	1.223	1.585	2.808	1.256	1.622	2.878
	1939	39	37	76	1.327	1.744	3.071	1.366	1.781	3.147
2) Sta. Casa de Misericórdia	1937	336	313	649	4.615	7.500	12.115	4.951	7.813	12.764
	1938	373	331	704	5.256	8.025	13.281	5.629	8.356	13.985
	1939	411	391	802	5.612	8.520	14.132	6.023	8.911	14.934
3) Sociedade Portuguesa de Beneficência	1937	59	16	75	1.376	988	2.364	1.435	1.004	2.439
	1938	22	30	52	1.520	710	2.230	1.542	740	2.282
	1939	113	48	161	1.431	1.197	2.628	1.544	1.245	2.789
4) Hospital Alemão	1937	36	27	63	893	1.041	1.934	929	1.068	1.997
	1938	51	49	100	1.073	1.134	2.207	1.124	1.183	2.307
	1939	40	37	77	1.030	1.217	2.247	1.070	1.254	2.324
5) Hospital Militar de Pôrto Alegre	1937	172	—	172	1.975	—	1.975	2.147	—	2.147
	1938	104	—	104	2.172	—	2.172	2.276	—	2.276
	1939	136	—	136	2.415	—	2.415	2.551	—	2.551
6) Hospital da Brigada Militar	1937	114	—	114	2.314	—	2.314	2.428	—	2.428
	1938	134	—	134	2.132	—	2.132	2.266	—	2.266
	1939	83	—	83	1.928	—	1.928	2.011	—	2.011
7) Serviço Sanitário da Casa de Correção	1937	35	—	35	290	—	290	325	—	325
	1938	33	—	33	458	—	458	491	—	491
	1939	40	—	40	818	—	818	858	—	858
8) Enfermaria da Escola Preparatória de Cadetes (ex-Colégio Militar)	1937	—	—	—	70	—	70	70	—	70
	1938	—	—	—	155	—	155	155	—	155
	1939	—	—	—	235	—	235	235	—	235
9) Escola de Iniciação Rural do Instituto Técnico Profissional do Rio Grande do Sul	1937	—	—	—	—	—	—	—	—	—
	1938	—	—	—	—	—	—	—	—	—
	1939	—	—	—	259	—	259	259	—	259
10) Instituto Oto - Rino - Laringológico - Oftalmológico .. José (*)	1937	—	—	—	—	—	—	—	—	—
	1938	—	—	—	63	65	128	63	65	128
	1939	—	—	—	51	54	105	51	54	105
11) Hospital São Pedro.....	1937	831	857	1.688	706	481	1.187	1.537	1.338	2.875
	1938	836	907	1.743	802	522	1.325	1.639	1.429	3.068
	1939	950	1.013	1.963	947	586	1.539	1.901	1.601	3.496
12) Manicômio Judiciário.....	1937	80	7	87	41	5	46	121	12	133
	1938	94	10	104	36	5	41	130	15	145
	1939	94	13	107	50	8	58	144	21	165
13) Hospital Espírita	1937	20	12	32	38	37	75	58	49	107
	1938	28	18	46	37	34	71	65	52	117
	1939	21	22	43	28	30	58	49	52	101
14) Sanatório São José.....	1937	18	12	30	93	52	145	111	64	175
	1938	19	17	36	108	60	168	127	77	204
	1939	22	20	42	113	71	184	135	91	226
15) Hospital de Isolamento S. José	1937	27	28	55	193	135	328	220	163	383
	1938	40	25	65	193	111	304	233	136	369
	1939	14	13	27	45	25	70	59	38	97

(*) Nos índices correspondentes ao Hospital São Pedro, 1937, 1938 e 1939 foram computados, quer na parte referente ao movimento de enfermos, quer na que diz respeito aos casos clínicos, os reentrados por alta provisória, e fuga, o que não aconteceu na série de 11 anos publicada, separadamente.

ASSISTÊNCIA MÉDICO - SANITÁRIA

III — INSTITUIÇÕES DE ASSISTÊNCIA

2. — MOVIMENTO DE ENFERMOS SOCORRIDOS NOS ESTABELECIMENTOS COM INTERNAMENTO - 1939

(conclusão)

N O M E S	N Ú M E R O D E E N F E R M O S				
	Total	Segundo a idade		Segundo a nacionalidade	
		Adultos	Crianças	Brasileiros	Estrangeiros
1) Hospital São Francisco	3.147	2.813	334	2.923	224
2) Santa Casa de Misericórdia	14.934	14.092	842	14.585	349
3) Sociedade Portuguesa de Beneficência	2.789	2.761	28	2.506	283
4) Hospital Alemão	2.324	1.879	445	1.916	408
5) Hospital Militar de Porto Alegre	2.551	2.551	—	2.551	—
6) Hospital da Brigada Militar	2.011	2.011	—	2.011	—
7) Serviço Sanitário da Casa de Correção.....	858	858	—	858	—
8) Enfermaria da Escola Preparatória de Cadetes (ex-Colégio Militar)....	235	235	—	235	—
9) Escola de Iniciação Rural do Instituto Técnico Profissional do R. G. S.	259	—	259	259	—
10) Instituto Oto-Rino-Laringológico - Oftalmológico	105	54	51	105	—
11) Hospital São Pedro....	3.496	3.466	30	3.079	417
12) Manicômio Judiciário...	165	161	4	160	5
13) Hospital Espírita	101	100	1	101	—
14) Sanatório São José.....	226	226	—	212	14
15) Hospital de Isolamento São José	97	54	43	97	—
TOTAL GERAL.....	33.298	31.261	2.037	31.598	1.700

ASSISTÊNCIA MÉDICO-SANITÁRIA

III — INSTITUIÇÕES DE ASSISTÊNCIA

3. — MOVIMENTO DO HOSPITAL SÃO PEDRO — 1929/1934

A — Discriminação Nosográfica

ESPECIFICAÇÃO	1929	1930	1931	1932	1933	1934
Psicoses infecciosas	30	49	58	40	27	23
Psicoses auto-tóxicas	33	31	45	35	28	41
Psicoses hêtero-tóxicas	112	90	96	94	91	77
Esquisofrenia	88	100	108	150	171	215
Parafrenias e delírios crônicos alucionatórios	7	22	19	16	24	18
Paranoia	—	—	—	—	—	1
Psicose maniaco-depressiva....	139	133	157	115	142	117
Psicose de decadência (pre-se- nís e senís)	24	30	40	31	27	27
Psicose por afecções cerebrais (Traum, art. escl., afc. org., s. nervoso)	45	20	39	40	29	46
Paralisia geral	42	34	47	60	63	73
Epilepsias	36	32	50	35	51	57
Psico-neuroses	3	10	8	17	16	11
Neuro sífilis (sífil. cereb. e psic. tab.)	—	—	—	—	—	—
Personalidades psicopáticas...	78	50	51	23	24	45
Oligofrenias	82	90	103	120	140	97
Psicose coréica	—	—	1	—	1	2
Ainda não diagnosticados (saí- dos no período de observa- ção)	—	1	—	—	3	6
Art. 48	5	6	14	10	9	13
Transferidos	—	—	—	—	1	—
Falecidos no período de obser- vação	3	6	—	—	—	—
TOTAIS.....	727	704	836	786	847	869

ASSISTÊNCIA MÉDICO - SANITÁRIA

III — INSTITUIÇÕES DE ASSISTÊNCIA

3. — MOVIMENTO DO HOSPITAL SÃO PEDRO — 1935/1939

A — Discriminação Nosográfica

(conclusão)

ESPECIFICAÇÃO	1935	1936	1937	1938	1939	TOTAL
Psicoses infecciosas	81	77	82	50	80	597
Psicoses auto-tóxicas	46	40	70	37	62	468
Psicoses hétéro-tóxicas	92	118	126	113	218	1.227
Esquisofrenia	196	203	187	275	295	1.991
Parafrenias e delírios crônicos, alucinatórios	28	40	29	27	21	251
Paranoia	—	3	—	3	6	13
Psicose maniáco-depressiva...	160	192	170	166	209	1.700
Psicose de decadência (pre-se- nís e senís)	27	30	46	94	56	432
Psicoses por afecções cerebrais (Traum, art. escl., afc. org., s. nervoso)	53	61	76	38	32	479
Paralisia geral	73	77	66	84	83	702
Epilepsias	63	98	99	105	73	699
Psico-neuroses	12	14	13	21	31	156
Neuro sífilis (sif. cereb. e psic. tab.)	—	—	—	10	23	33
Personalidades psicopáticas...	39	47	45	37	42	481
Oligofrenias	130	118	137	222	219	1.458
Psicose coréica	2	—	—	—	—	6
Ainda não diagnosticados (saí- dos no período de observa- ção)	2	4	4	9	7	36
Art. 43	4	8	5	11	32	117
Transferidos	—	—	1	—	—	2
Falecidos no período de obser- vação	—	2	1	—	—	12
TOTAIS.....	1.008	1.132	1.157	1.302	1.492	10.860

ASSISTÊNCIA MÉDICO - SANITÁRIA

III — INSTITUIÇÕES DE ASSISTÊNCIA

3. — MOVIMENTO DO HOSPITAL SÃO PEDRO — 1929/1934

B — Discriminação dos enfermos, segundo o sexo, côr, idade, nacionalidade, estado civil e procedência

E S P E C I F I C A Ç Ã O		1929	1930	1931	1932	1933	1934	
Movimento	Entrados durante o ano.....	615	558	626	588	644	646	
	Reentrados	112	146	210	198	203	223	
	TOTAIS	727	704	836	786	847	869	
	Saídos	Curados	200	261	311	230	222	197
		Melhorados	132	129	118	127	136	175
		Falecidos	201	172	195	241	234	311
		Por outros motivos	68	62	127	128	180	211
TOTAIS	601	624	751	726	772	894		
Existentes	1.194	1.274	1.359	1.419	1.494	1.469		
População em trânsito.....	1.795	1.898	2.119	2.184	2.342	2.458		
Sexo	Masculinos	465	402	508	479	510	523	
	Femininos	262	302	328	307	337	346	
	TOTAIS	727	704	836	786	847	869	
Côr	Branca	600	574	677	647	682	714	
	Preta	66	49	60	59	69	57	
	Mixta	61	81	99	80	96	98	
	TOTAIS	727	704	836	786	847	869	
Idade	Menores	79	95	706	684	119	110	
	Adultos	638	607	130	99	718	747	
	Ignorados	10	2	—	3	10	12	
	TOTAIS	727	704	836	786	847	869	
Nacionalidade...	Nacionais	647	625	754	714	775	749	
	Estrangeiros	71	76	75	70	65	88	
	Ignorados	9	3	7	2	7	32	
	TOTAIS	727	704	836	786	847	869	
Estado Civil...	Solteiros	377	390	433	408	466	448	
	Casados	274	262	335	314	311	317	
	Viúvos	52	38	55	52	47	77	
	Divorciados	2	2	—	4	1	8	
	Ignorados	22	12	13	8	22	28	
TOTAIS	727	704	836	786	847	869		
Procedência ...	Pôrto Alegre	266	293	282	296	309	320	
	Outros municípios	461	409	549	483	536	547	
	Ignorados	0	2	5	7	2	1	
	TOTAIS	727	704	836	786	847	869	

ASSISTÊNCIA MÉDICO - SANITÁRIA

III — INSTITUIÇÕES DE ASSISTÊNCIA

3. — MOVIMENTO DO HOSPITAL SÃO PEDRO — 1935/1939

B — Discriminação dos enfermos, segundo o sexo, côr, idade, nacionalidade, estado civil e procedência
(conclusão)

E S P E C I F I C A Ç Ã O		1935	1936	1937	1938	1939	TOTAL	
Movimento	Entrados durante o ano.....	779	841	871	1.018	1.253	8.439	
	Reentrados	229	291	286	284	239	2.421	
	TOTAIS	1.008	1.132	1.157	1.302	1.492	10.860	
	Saídos	Curados	230	199	216	279	531	2.876
		Melhorados	192	226	271	248	290	2.044
		Falecidos	391	430	402	319	350	3.246
		Por outros motivos	181	206	243	259	358	2.023
	TOTAIS	994	1.061	1.132	1.105	1.529	10.189	
	Existentes	1.483	1.554	1.579	1.776	1.739	16.340	
	População em trânsito.....	2.593	2.749	2.875	3.068	3.496	27.577	
Sexo	Masculinos	589	658	687	786	925	6.532	
	Femininos	419	474	470	516	567	4.328	
	TOTAIS	1.008	1.132	1.157	1.302	1.492	10.860	
Côr	Branca	791	893	981	1.057	1.264	8.880	
	Preta	99	97	69	96	85	806	
	Mixta	118	142	107	149	143	1.174	
	TOTAIS	1.008	1.132	1.157	1.302	1.492	10.860	
Idade	Menores	147	150	176	206	187	1.309	
	Adultos	847	954	964	1.049	1.076	9.179	
	Ignorados	14	28	17	47	299	372	
	TOTAIS	1.008	1.132	1.157	1.302	1.492	10.860	
Nacionalidade...	Nacionais	940	1.043	1.091	1.216	1.253	9.807	
	Estrangeiros	60	77	62	67	73	784	
	Ignorados	8	12	4	19	166	269	
	TOTAIS	1.008	1.132	1.157	1.302	1.492	10.860	
Estado Civil...	Solteiros	552	583	575	698	650	5.580	
	Casados	352	407	460	454	510	3.996	
	Viúvos	81	91	84	81	78	732	
	Divorciados	1	—	3	—	1	17	
	Ignorados	22	51	35	69	253	535	
	TOTAIS	1.008	1.132	1.157	1.302	1.492	10.860	
Procedência ...	Pôrto Alegre	317	386	399	437	806	6.817	
	Outros municípios	683	741	755	853	10	56	
	Ignorados	8	5	3	12	—	—	
	TOTAIS	1.008	1.132	1.157	1.302	1.492	10.860	

ASSISTÊNCIA MÉDICO - SANITÁRIA

III — INSTITUIÇÕES DE ASSISTÊNCIA

4. — MOVIMENTO DO SANATÓRIO SÃO JOSÉ — 1936/1939

Discriminação dos enfermos, segundo o sexo, côr, idade, nacionalidade, estado civil e procedência

		1936	1937	1938	1939
Movimento	Existentes em 1.º de janeiro.....	30	30	36	42
	Entrados durante o ano.....	119	145	168	184
	TOTAIS.....	149	175	204	226
	Saídos durante o ano.....	119	139	162	191
	Existentes em 31 de dezembro.....	30	36	42	35
Sexo	Masculino	105	122	127	134
	Feminino	44	53	77	92
	TOTAIS.....	149	175	204	226
Côr	Branca	149	175	204	222
	Mixta	—	—	—	4
	TOTAIS.....	149	175	204	226
Idade	Adultos	149	175	204	226
	TOTAIS.....	149	175	204	226
Nacionalidade	Nacionais	135	165	200	218
	Estrangeiros	14	10	4	8
	TOTAIS.....	149	175	204	226
Estado civil	Solteiros	52	69	71	68
	Casados	62	73	84	100
	Viúvos	4	3	12	16
	Diverciados	0	0	1	0
	Ignorados	31	30	36	42
	TOTAIS.....	149	175	204	226
Procedência	Pôrto Alegre	50	62	59	90
	Outros municípios	69	83	109	94
	Ignorados	30	30	36	42
	TOTAIS.....	149	175	204	226

ASSISTÊNCIA MÉDICO - SANITÁRIA

III — INSTITUIÇÕES DE ASSISTÊNCIA

5. — MOVIMENTO DO MANICÔMIO JUDICIÁRIO "DR. MAURÍCIO CARDOSO" — 1925/1932

Discriminação dos enfermos, segundo o sexo, a idade e a nacionalidade

		1925	1926	1927	1928	1929	1930	1931	1932	
Movimento	Existentes em 1.º de janeiro (*)	—	16	50	50	63	71	68	75	
	Entrados durante o ano.....	16	41	16	19	26	25	31	26	
	TOTAIS	16	57	66	69	89	96	99	101	
	Saídos {	Por outros motivos...	—	6	15	6	11	23	20	21
		Falecidos	—	1	1	—	7	5	4	1
	TOTAIS	—	7	16	6	18	28	24	22	
	Existentes em 31 de dezembro..	16	50	50	63	71	68	75	79	
	Sexo	Masculino	11	44	45	58	62	64	69	72
		Feminino	5	6	5	5	9	4	6	7
		TOTAIS	16	50	50	63	71	68	75	79
Idade	Menores	—	—	—	1	2	4	5	5	
	Adultos	16	50	50	62	69	64	70	74	
	TOTAIS	16	50	50	63	71	68	75	79	
Nacionalidade..	Brasileiros	11	42	42	54	63	57	61	63	
	Estrangeiros	5	8	8	9	8	11	14	16	
	TOTAIS	16	50	50	63	71	68	75	79	

(*) O Manicômio Judiciário foi instalado em 5 de outubro de 1925.

ASSISTÊNCIA MÉDICO-SANITÁRIA

III — INSTITUIÇÕES DE ASSISTÊNCIA

5. — MOVIMENTO DO MANICÔMIO JUDICIÁRIO "DR. MAURÍCIO CARDOSO — 1933/1939

Discriminação dos enfermos, segundo o sexo, a idade e a nacionalidade

(conclusão)

		1933	1934	1935	1936	1937	1938	1939	
Movimento	Existentes em 1.º de janeiro...	79	93	95	82	87	104	107	
	Entrados durante o ano.....	35	31	16	23	46	41	58	
	TOTAIS	114	124	111	105	133	145	165	
	Saídos {	Por outros motivos...	18	26	26	13	21	33	48
		Falecidos	3	3	3	5	8	5	6
	TOTAIS	21	29	29	18	29	38	54	
	Existentes em 31 de dezembr..	93	95	82	87	104	107	111	
Sexo	Masculino	85	88	75	80	94	94	99	
	Feminino	8	7	7	7	10	13	11	
	TOTAIS	93	95	82	87	104	107	110	
Idade	Menores	6	7	7	8	9	7	10	
	Adultos	87	88	75	79	95	100	100	
	TOTAIS	93	95	82	87	104	107	110	
Nacionalidade	Brasileiros	75	81	68	74	84	96	101	
	Estrangeiros	18	14	14	13	10	11	9	
	TOTAIS	93	95	82	87	104	107	110	

ASSISTÊNCIA MÉDICO-SANITÁRIA

III — INSTITUIÇÕES DE ASSISTÊNCIA

6. — MOVIMENTO DO POSTO DE PSICOPATAS — 1936

E S P E C I F I C A Ç Ã O

Jan	Fev	Mar	Abr	Mai	Jun	Jul	Ag	Set	Out	Nov	Dez	TOTAL
-----	-----	-----	-----	-----	-----	-----	----	-----	-----	-----	-----	-------

A) Discriminação nosográfica

Psicoses infetuosas	1	—	2	—	1	1	—	1	—	1	—	7		
Psicoses auto-tóxicas	2	2	1	1	1	1	1	1	3	4	1	3	21	
Psicoses hetero-tóxicas..	34	35	45	47	48	44	49	49	29	63	34	34	511	
{ Alcoolismo, etc.														
{ Morfinomania, etc.	—	—	1	—	—	1	1	—	—	—	1	—	4	
Esquizofrenia	10	12	10	11	7	9	7	2	7	11	15	8	109	
Demência paranóide, parafrenia e outros delírios crônicos	3	2	—	1	1	—	—	—	3	1	4	4	19	
Psicose maniaco-depres- siva (Psicose periódica)	4	3	1	1	3	2	2	1	4	—	1	1	23	
														{ Mania predominante.....
														{ Depressiva predominante.
{ Mixta	—	4	—	—	1	—	—	—	1	—	1	1	8	
Psicose de involução.....	—	1	—	—	—	3	1	1	—	1	2	2	11	
Psicoses por lesões cere- brais e demência ter- minais	—	—	—	1	—	1	—	—	—	—	2	1	5	
														{ Arterio-esclerose
{ Sfilis	4	1	3	1	2	4	3	2	4	1	3	4	35	
Demência parafrenia	1	—	1	4	3	2	3	1	—	2	—	2	19	
Psicose epilética	11	11	15	14	8	10	12	13	15	17	17	14	157	
Psicose córeica	—	—	—	—	—	—	—	—	—	—	—	—	—	
Psicose ditas neurósicas	—	—	2	—	—	—	1	—	—	—	—	—	3	
														{ Histéria
														{ Neurastenia
{ Psicastenia	—	—	—	—	—	—	—	1	—	—	—	—	1	
Outras psicopatias constitucionais.....	5	1	3	1	4	5	5	7	2	5	12	6	56	
Oligofrenia	11	6	6	2	5	3	4	7	1	5	5	5	60	
Afecções neurológicas	2	—	1	—	—	—	—	—	—	1	—	1	5	
Sem anormalidades	2	1	—	1	1	1	3	1	—	1	—	—	11	
Paranóia	—	—	—	—	—	—	—	—	—	—	—	—	—	

B — Discriminação dos enfermos, segundo o sexo, a cor, a idade, a nacionalidade, o estado civil e a procedência

Entradas	92	86	84	87	88	82	91	94	68	109	97	89	1067	
Saídas	90	79	91	85	85	87	92	87	69	116	98	86	1065	
Permaneceram em observação.....	10	17	10	12	15	10	9	16	15	8	7	10	139	
Sexo	62	47	63	63	59	60	62	66	43	82	71	62	740	
														{ Masculino
														{ Feminino
Côr	66	52	54	49	59	59	57	55	45	75	69	60	700	
														{ Branca
														{ Mixta
Idade	15	22	27	19	15	21	23	22	8	30	20	18	240	
														{ Preta
														{ Menores
Nacionalidade	17	7	13	11	6	8	6	9	8	8	14	6	113	
														{ Adultos
														{ Nacionais
Estado civil	78	70	78	75	74	76	84	80	63	96	87	75	936	
														{ Estrangeiros
														{ Ignorada
Procedência	52	48	51	49	55	56	41	54	44	67	66	54	637	
														{ Solteiro
														{ Casado
Estado civil	35	20	31	28	25	23	41	25	19	40	23	26	336	
														{ Viúvo
														{ Ignorado
Procedência	83	71	86	80	77	79	87	74	65	108	88	72	970	
														{ Pôrto Alegre.....
														{ Outros municípios
{ Ignorada	7	8	5	5	8	7	5	13	4	8	10	14	94	
{ Ignorada	—	—	—	—	—	1	—	—	—	—	—	—	1	

ASSISTÊNCIA MÉDICO-SANITÁRIA

III — INSTITUIÇÕES DE ASSISTÊNCIA

6. — MOVIMENTO DO POSTO DE PSICOPATAS — 1939

ESPECIFICAÇÃO	1928	1929	1930	1931	1932	1933	1934	1935	1936	1937	1938	TOTAL
A) Discriminação nosográfica												
Psicoses infetuosas	3	11	6	2	—	12	15	5	7	10	9	
Psicoses auto-tóxicas	9	26	20	22	13	30	36	29	21	18	22	
Psicoses hetero-tóxicas.. { Alcoolismo, etc.	9	82	67	117	327	407	364	468	511	627	804	3.7
{ Morfinomania, etc.	—	14	15	5	15	5	3	3	4	2	2	
Esquirofrenia	14	36	38	53	64	50	51	72	109	78	65	
Demência paranoide, parafrenia e outros delírios crônicos	3	14	17	7	13	18	18	28	19	34	39	
Psicose maniaco-depressiva (Psicose periódica) { Mania predominante.....	4	49	45	28	22	23	22	29	23	14	19	
{ Depressiva predominante.	2	13	11	7	8	4	1	11	8	6	8	
{ Mista	—	—	—	2	—	—	—	—	—	—	—	
Psicose de involução	1	3	4	10	11	10	13	12	11	8	7	
Psicoses por lesões cerebrais e demências terminais { Arterio-esclerose	4	15	10	9	6	5	7	5	5	11	5	
{ Sífilis	2	10	10	9	13	7	13	33	35	38	49	
Demência parafrênica	2	20	15	7	9	8	9	9	19	16	19	
Psicose epilética	5	33	42	74	88	96	101	112	157	144	144	
Psicose coreica	—	—	—	1	2	—	1	2	—	—	—	
Psicoses ditas neurosicas { Histeria	—	3	2	9	10	4	10	6	3	7	6	
{ Neurastenia	—	—	—	—	—	—	—	—	—	—	—	
{ Psicastenia	—	1	1	4	2	2	1	—	1	—	2	
Outras psicopatias constitucionais.....	6	27	22	21	27	8	20	27	56	82	90	
Oligofrenia	6	33	35	31	16	77	77	79	60	90	121	
Afecções neurológicas	1	—	4	4	—	8	5	3	5	2	11	
Sem anormalidades	5	7	11	10	18	15	11	9	11	8	6	
Paranóia	—	—	—	—	—	—	—	—	—	—	1	
Sem diagnóstico	3	8	9	—	—	—	—	—	—	—	—	
TOTAL	79	405	384	432	664	789	778	942	1.065	1.195	1.429	8.
B — Discriminação dos enfermos, segundo o sexo, a cor, a idade, a nacionalidade, o estado civil e a procedência												
Entradas	81	405	386	430	672	787	775	945	1.067	1.200	1.414	8.
Saídas	79	405	384	432	664	789	778	942	1.065	1.195	1.429	8.
Permaneceram em observação.....	2	2	4	2	10	8	5	8	10	15	—	—
Sexo { Masculino	43	261	232	272	475	532	562	654	740	869	1.061	5.
{ Feminino	36	144	152	160	189	257	216	288	325	326	368	2.
TOTAIS	79	405	384	432	664	789	778	942	1.065	1.195	1.429	8.
Côr { Branca	61	309	286	299	416	498	531	559	700	757	881	5.
{ Mista	13	53	65	84	147	193	151	228	240	285	300	1.
{ Preta	5	43	33	49	101	98	96	155	125	153	248	1.
TOTAIS	79	405	384	432	664	789	778	942	1.065	1.195	1.429	8.
Idade { Menores	8	61	55	61	80	79	69	107	113	127	128	
{ Adultos	71	344	329	371	584	710	709	835	952	1.068	1.301	7.
TOTAIS	79	405	384	432	664	789	778	942	1.065	1.195	1.429	8.
Nacionalidade { Nacionais	62	346	329	381	570	685	673	857	936	1.080	1.298	7.
{ Estrangeiros	14	52	53	48	94	103	105	85	129	115	131	
{ Ignorados	3	7	2	3	—	1	—	—	—	—	—	
TOTAIS	79	405	384	432	664	789	778	942	1.065	1.195	1.429	8.
Estado civil { Solteiro	47	211	216	238	380	465	419	585	637	737	879	4.
{ Casado	23	149	133	156	227	263	276	273	336	355	430	2.
{ Viúvo	3	37	29	35	56	60	81	83	91	101	120	
{ Ignorado	6	8	6	3	1	1	2	1	1	2	—	
TOTAIS	79	405	384	432	664	789	778	942	1.065	1.195	1.429	8.
Procedência { Pôrto Alegre	58	282	279	398	625	752	718	841	970	1.078	1.276	7.
{ Outros municípios	20	118	101	33	39	37	59	101	94	117	153	
{ Ignorada	1	5	4	1	—	—	—	—	1	—	—	
TOTAIS	79	405	384	432	664	789	778	942	1.065	1.195	1.429	8.

NOTA: — O Posto de Psicopatas começou a funcionar em setembro de 1928 e deixou de ser um instituição municipal no início de 1939, visto ter sido incorporado aos serviços da Secretaria da Educação e Saúde Pública, constituindo assim, uma dependência do Hospital São Pedro.

ASSISTÊNCIA MÉDICO-SANITÁRIA

III — INSTITUIÇÕES DE ASSISTÊNCIA

7. — MOVIMENTO DO HOSPITAL DE ISOLAMENTO DO D. E. S. — (S. JOSÉ) — 1931

ESPECIFICAÇÃO	Janeiro	Fevereiro	Março	Abril	Maió	Junho	Julho	Agosto	Setembro	Outubro	Novembro	Dezembro	TOTAL
A) DISCRIMINAÇÃO NOSOGRÁFICA													
Variola	27	25	43	49	32	31	56	53	46	58	28	37	485
Meningite cerebro-espinhal	—	1	1	1	—	—	—	1	—	—	1	1	6
Observações	3	4	6	2	—	3	2	7	3	7	4	—	41
TOTAL.....	30	30	50	52	32	34	58	61	49	65	33	38	532

B) DISCRIMINAÇÃO DOS ENFERMOS, SEGUNDO O SEXO, A CÔR, A IDADE, A NACIONALIDADE, O ESTADO CIVIL E A PROCEDÊNCIA

Existentes	17	2	4	3	12	6	4	9	14	12	25	23	—
Entradas	30	30	50	52	32	34	58	61	49	65	33	38	532
Saídas	45	28	51	43	38	36	53	56	51	52	35	47	535
Permaneceram	2	4	3	12	6	4	9	14	12	25	23	14	—
Sexo	{ Masculino 15 16 31 32 16 18 33 33 28 36 20 21 299 Feminino 15 14 19 20 16 16 25 28 21 29 13 17 233												
Côr	{ Branca 12 14 26 25 24 21 32 34 37 45 18 25 313 Preta 8 9 5 8 3 3 12 6 5 8 4 7 78 Mixta 6 4 13 17 5 7 13 13 5 7 6 6 102 Não registrada.. 4 3 6 2 — 3 1 8 2 5 5 — 39												
Idade	{ Maiores 11 11 18 20 15 9 25 22 22 27 15 22 217 Menores 16 16 25 30 17 22 32 32 24 31 14 15 274 Não declarada.. 3 3 7 2 — 3 1 7 3 7 4 1 41												
Nacionalidade	{ Nacionais 26 27 44 50 32 31 55 53 45 58 27 37 485 Estrangeiros ... 1 — — — — — — 1 — 2 — 4 Não declarada.. 3 3 6 2 — 3 3 8 3 7 4 1 33												
Estado Civil	{ Solteiros 19 22 30 36 21 22 37 39 31 45 16 24 342 Casados 8 4 11 13 8 9 15 12 13 9 10 7 119 Viuvos — 1 3 1 3 — 5 2 2 4 2 6 29 Não declarado.. 3 3 6 2 — 3 1 8 3 7 5 1 42												
Procedência	{ Pôrto Alegre ... 30 29 49 42 31 34 45 61 48 60 28 32 489 Outros Municí- pios — 1 1 6 1 — 13 — 1 5 5 6 39 Outro Estado .. — — — — — — — — — — — — — Não declarada.. — — — 4 — — — — — — — — 4												

ASSISTÊNCIA MÉDICO-SANITÁRIA

III — INSTITUIÇÕES DE ASSISTÊNCIA

7. — MOVIMENTO DO HOSPITAL DE ISOLAMENTO DO D. E. S. — (S. JOSÉ) — 1936

ESPECIFICAÇÃO	Janeiro	Fevereiro	Março	Abril	Maior	Junho	Julho	Agosto	Setembro	Outubro	Novembro	Dezembro	TOTAL	
A) DISCRIMINAÇÃO NOSOGRÁFICA														
Variola	8	—	1	3	2	4	1	5	3	3	2	—	32	
Sarampo	—	1	—	—	—	—	—	—	—	—	—	—	1	
Lepra	—	1	—	1	—	1	—	1	1	—	—	1	6	
Sífilis	1	—	—	—	—	—	—	1	—	—	—	—	2	
Meningite cerebro-espinal	—	1	—	—	—	—	—	—	—	—	—	—	1	
Observações	—	1	—	—	1	—	2	—	—	—	—	—	4	
TOTAL.....	9	4	1	4	3	5	3	7	4	3	2	1	46	
B) DISCRIMINAÇÃO DOS ENFERMOS, SEGUNDO O SEXO, A COR, A IDADE, A NACIONALIDADE, O ESTADO CIVIL E A PROCEDÊNCIA														
Existentes	11	6	3	3	5	5	4	5	7	8	8	6	—	
Entradas	9	4	1	4	3	5	3	7	4	3	2	1	46	
Saídas	14	7	1	2	3	6	2	5	3	3	4	2	52	
Permaneceram	6	3	3	5	5	4	5	7	8	8	6	5	—	
Sexo	Masculino	5	—	1	3	1	5	1	4	3	1	—	1	25
	Feminino	4	4	—	1	2	—	2	3	1	2	2	—	21
Cór	Branca	6	3	—	4	3	4	3	4	1	2	—	1	31
	Preta	2	1	—	—	—	1	—	2	2	—	2	—	10
	Mixta	1	—	1	—	—	—	—	1	1	1	—	—	5
	Não registrada..	—	—	—	—	—	—	—	—	—	—	—	—	—
Idade	Maiores	4	2	1	4	1	3	2	1	2	1	2	—	24
	Menores	5	2	—	—	2	2	1	6	2	2	—	—	22
	Não declarada..	—	—	—	—	—	—	—	—	—	—	—	—	—
Nacionalidade	Nacionais	9	2	1	3	3	5	2	6	4	3	2	1	41
	Estrangeiros ...	—	2	—	1	—	—	1	1	—	—	—	—	5
	Não declarada..	—	—	—	—	—	—	—	—	—	—	—	—	—
Estado Civil	Solteiros	6	3	1	3	3	5	2	6	4	1	1	1	36
	Casados	3	—	—	—	—	—	—	—	—	2	1	—	6
	Viuvos	—	1	—	1	—	—	1	1	—	—	—	—	4
	Não declarado..	—	—	—	—	—	—	—	—	—	—	—	—	—
Procedência	Pôrto Alegre ...	9	3	—	3	2	3	2	5	1	3	2	1	34
	Outros Municípios	—	1	1	1	—	2	—	1	3	—	—	—	9
	Outro Estado ..	—	—	—	—	—	—	—	1	—	—	—	—	1
	Não declarada..	—	—	—	—	1	—	1	—	—	—	—	—	2

ASSISTÊNCIA MÉDICO-SANITÁRIA

III — INSTITUIÇÕES DE ASSISTÊNCIA

7. — MOVIMENTO DO HOSPITAL DE ISOLAMENTO DO D. E. S. — (S. JOSÉ) — 1935

ESPECIFICAÇÃO	Janeiro	Fevereiro	Março	Abril	Maió	Junho	Julho	Agosto	Setembro	Outubro	Novembro	Dezembro	TOTAL
A) DISCRIMINAÇÃO NOSOGRÁFICA													
Variola	2	2	—	2	16	20	24	18	37	66	43	39	269
Sarampo	—	—	—	—	—	—	—	—	—	—	1	—	1
Lepra	2	—	—	2	1	2	—	3	2	2	1	—	15
Observações	—	—	2	—	1	1	—	2	1	1	—	—	8
TOTAL.....	4	2	2	4	18	23	24	23	40	69	45	39	293

B) DISCRIMINAÇÃO DOS ENFERMOS, SEGUNDO O SEXO, A CÔR, A IDADE, A NACIONALIDADE, ESTADO CIVIL E A PROCEDÊNCIA

Existentes	13	15	14	13	17	33	36	30	38	48	65	62	—	
Entradas	4	2	2	4	18	23	24	23	40	69	45	39	293	
Saídas	2	3	3	—	2	20	30	15	30	52	48	56	261	
Permaneceram	15	14	13	17	33	36	30	38	48	65	62	45	—	
Sexo	{ Masculino	3	2	—	3	7	18	13	17	21	42	26	24	176
	{ Feminino	1	—	2	1	11	5	11	6	19	27	19	15	117
Côr	{ Branca	2	2	2	4	11	17	12	12	26	41	27	23	179
	{ Preta	1	—	—	—	4	2	10	8	5	19	11	10	70
	{ Mixta	1	—	—	—	3	4	2	3	9	9	7	6	44
	{ Não registrada..	—	—	—	—	—	—	—	—	—	—	—	—	—
Idade	{ Maiores	2	2	2	3	12	11	10	12	25	35	24	18	156
	{ Menores	2	—	—	1	6	10	14	11	15	34	16	21	130
	{ Não declarada..	—	—	—	—	—	2	—	—	—	—	5	—	7
Nacionalidade	{ Nacionais	4	2	2	4	18	22	24	22	40	69	42	39	288
	{ Estrangeiros ...	—	—	—	—	—	—	—	1	—	—	—	—	1
	{ Não declarada..	—	—	—	—	—	1	—	—	—	—	3	—	4
Estado Civil	{ Solteiros	3	2	2	1	8	15	19	12	31	45	33	29	200
	{ Casados	1	—	—	2	8	8	4	9	7	20	10	10	79
	{ Viúvos	—	—	—	1	2	—	1	2	2	4	2	—	14
	{ Não declarado..	—	—	—	—	—	—	—	—	—	—	—	—	—
Procedência	{ Pôrto Alegre ...	3	2	1	2	15	21	18	16	30	61	44	33	246
	{ Outros Municí- pios	1	—	—	—	1	1	3	—	5	6	—	2	19
	{ Outro Estado ..	—	—	—	—	—	1	—	2	5	—	—	—	8
	{ Não declarada..	—	—	1	2	2	—	3	5	—	2	1	4	20

ASSISTÊNCIA MÉDICO-SANITÁRIA

III — INSTITUIÇÕES DE ASSISTÊNCIA

7. — MOVIMENTO DO HOSPITAL DE ISOLAMENTO DO D. E. S. — (S. JOSÉ) — 1936

ESPECIFICAÇÃO	Janeiro	Fevereiro	Março	Abril	Maior	Junho	Julho	Agosto	Setembro	Outubro	Novembro	Dezembro	TOTAL	
A) DISCRIMINAÇÃO NOSOGRÁFICA														
Variola	33	19	27	38	45	40	31	48	48	61	24	24	438	
Lepra	1	2	2	—	—	1	—	2	4	2	4	2	20	
Observações	2	—	—	—	—	—	—	—	—	—	—	—	2	
TOTAL.....	36	21	29	38	45	41	31	50	52	63	28	26	460	
B) DISCRIMINAÇÃO DOS ENFERMOS, SEGUNDO O SEXO, A CÔR, A IDADE, A NACIONALIDADE, O ESTADO CIVIL E A PROCEDÊNCIA														
Existentes	45	37	36	48	59	57	64	57	63	73	93	72	—	
Entradas	36	21	29	38	45	41	31	50	52	63	28	26	460	
Saídas	44	22	17	27	47	34	38	44	42	43	49	43	450	
Permaneceram	37	36	48	59	57	64	57	63	73	93	72	55	—	
Sexo	{ Masculino	19	16	14	20	25	25	18	34	30	42	17	14	274
	{ Feminino	17	5	15	18	20	16	13	16	22	21	11	12	186
Côr	{ Branca	20	9	20	20	30	28	16	38	32	37	18	19	287
	{ Preta	13	7	4	12	6	4	6	4	12	15	3	5	91
	{ Mixta	3	5	5	6	9	9	9	8	8	11	7	2	82
	{ Não registrada..	—	—	—	—	—	—	—	—	—	—	—	—	—
Idade	{ Maiores	24	13	16	21	24	27	22	32	34	37	18	16	284
	{ Menores	12	8	13	17	21	14	9	18	18	26	9	7	171
	{ Não declarada..	—	—	—	—	—	—	—	—	—	—	1	4	5
Nacionalidade	{ Nacionais	36	21	27	38	45	40	31	49	50	62	24	22	445
	{ Estrangeiros ...	—	—	—	—	—	—	—	—	—	—	—	—	—
	{ Não declarada..	—	—	2	—	—	1	—	1	2	1	4	4	15
Estado Civil	{ Solteiros	24	16	20	28	32	30	21	43	41	46	21	18	340
	{ Casados	10	5	7	7	11	10	7	6	11	15	6	6	101
	{ Viúvos	2	—	2	3	2	1	3	1	—	2	1	2	19
	{ Não declarado..	—	—	—	—	—	—	—	—	—	—	—	—	—
Procedência	{ Pôrto Alegre ...	31	14	27	35	41	38	26	46	40	56	21	17	392
	{ Outros Municí- pios	3	4	—	3	3	1	4	3	5	3	3	4	36
	{ Outro Estado ..	—	1	—	—	1	—	—	—	—	—	—	—	2
	{ Não declarada..	2	2	2	—	—	2	1	1	7	4	4	5	30

ASSISTÊNCIA MÉDICO-SANITÁRIA

III — INSTITUIÇÕES DE ASSISTÊNCIA

7. — MOVIMENTO DO HOSPITAL DE ISOLAMENTO DO D. E. S. — (S. JOSÉ) — 1937

ESPECIFICAÇÃO	Janeiro	Fevereiro	Março	Abril	Maior	Junho	Julho	Agosto	Setembro	Outubro	Novembro	Dezembro	TOTAL
Variola	24	32	22	27	21	25	36	28	6	12	28	38	299
Lepra	4	—	1	1	3	1	2	1	—	1	—	4	18
Observações	—	—	16	—	—	—	—	1	—	—	—	—	17
Comunicantes	—	—	—	—	—	2	—	—	—	—	—	1	3
TOTAL.....	28	32	39	28	24	28	38	30	6	13	28	43	337

A) DISCRIMINAÇÃO NOSOGRÁFICA

Variola	24	32	22	27	21	25	36	28	6	12	28	38	299
Lepra	4	—	1	1	3	1	2	1	—	1	—	4	18
Observações	—	—	16	—	—	—	—	1	—	—	—	—	17
Comunicantes	—	—	—	—	—	2	—	—	—	—	—	1	3
TOTAL.....	28	32	39	28	24	28	38	30	6	13	28	43	337

B) DISCRIMINAÇÃO DOS ENFERMOS, SEGUNDO O SEXO, A CÔR, A IDADE, A NACIONALIDADE, O ESTADO CIVIL E A PROCEDÊNCIA

Existentes	55	62	71	60	58	58	60	69	61	45	48	59	—	
Entradas	28	32	39	28	24	28	38	30	6	13	28	43	337	
Saídas	21	23	50	30	24	26	29	38	22	10	17	37	327	
Permaneceram	62	71	60	58	58	60	69	61	45	48	59	65	—	
Sexo	Masculino	18	21	31	22	11	12	19	15	4	7	16	26	202
	Feminino	10	11	8	6	13	16	19	15	2	6	12	17	135
Côr	Branca	21	24	27	20	14	12	28	17	5	6	19	22	215
	Preta	6	4	3	4	6	11	6	8	1	5	4	14	72
	Mixta	1	4	9	4	4	5	4	5	—	2	5	7	50
	Não registrada..	—	—	—	—	—	—	—	—	—	—	—	—	—
Idade	Maiores	16	20	18	20	17	15	25	17	5	8	15	27	203
	Menores	10	12	21	8	7	13	13	13	1	4	13	16	131
	Não declarada..	2	—	—	—	—	—	—	—	—	1	—	—	3
Nacionalidade	Nacionais	27	32	39	27	24	28	38	30	6	12	28	41	332
	Estrangeiros ...	—	—	—	—	—	—	—	—	—	—	—	—	—
	Não declarada..	1	—	—	1	—	—	—	—	—	1	—	1	4
Estado Civil	Solteiros	15	22	32	23	18	21	27	21	3	11	16	34	243
	Casados	9	9	6	4	6	6	10	6	2	2	11	8	79
	Viuvos	4	1	1	1	—	1	1	3	1	—	1	1	15
	Não declarado..	—	—	—	—	—	—	—	—	—	—	—	—	—
Procedência	Pôrto Alegre ...	23	26	25	19	21	25	34	22	5	9	25	40	274
	Outros Municípios	2	6	12	3	2	3	2	7	—	2	2	1	42
	Outro Estado ..	—	—	1	4	—	—	—	—	—	—	—	—	5
	Não declarada..	3	—	1	2	1	—	2	1	1	2	1	2	16

ASSISTÊNCIA MÉDICO-SANITÁRIA

III — INSTITUIÇÕES DE ASSISTÊNCIA

7. — MOVIMENTO DO HOSPITAL DE ISOLAMENTO DO D. E. S. — (S. JOSÉ) — 1938

ESPECIFICAÇÃO	Janeiro	Fevereiro	Março	Abril	Maior	Junho	Julho	Agosto	Setembro	Outubro	Novembro	Dezembro	TOTAL
A) DISCRIMINAÇÃO NOSOGRAFICA													
Triola	26	24	25	15	27	28	21	16	8	8	8	10	216
ricela	—	—	—	—	—	—	—	18	7	9	—	—	38
campo	—	—	—	—	—	—	—	—	3	—	—	4	3
pra	3	2	—	—	—	3	2	—	5	9	5	—	29
servações	—	—	—	—	—	—	—	—	—	2	2	14	18
TOTAL.....	29	26	25	15	27	31	23	34	23	28	15	28	304

B) DISCRIMINAÇÃO DOS ENFERMOS, SEGUNDO O SEXO, A COR, A IDADE, A NACIONALIDADE, O ESTADO CIVIL E A PROCEDÊNCIA

istentes	65	63	74	78	62	69	68	63	75	59	65	75	—	
tradas	29	26	25	15	27	28	24	36	18	24	19	33	304	
idas	31	15	21	31	20	29	29	24	34	18	9	18	279	
rmaneceram	63	74	78	62	69	68	63	75	59	65	75	90	—	
xo	{ Masculino	14	19	17	10	19	21	20	28	9	13	8	15	193
	{ Feminino	15	7	8	5	8	7	4	8	9	11	11	18	111
r	{ Branca	15	14	15	7	11	19	15	20	9	13	11	20	169
	{ Preta	7	7	5	4	8	6	6	8	4	6	8	6	75
	{ Mixta	6	4	5	4	8	2	2	8	5	5	—	7	56
	{ Não registrada..	1	1	—	—	—	1	1	—	—	—	—	—	4
ade	{ Maiores	13	14	13	7	13	16	11	12	9	10	9	16	143
	{ Menores	15	11	12	8	14	11	12	23	9	14	10	16	155
	{ Não declarada..	1	1	—	—	—	1	1	1	—	—	—	1	6
acionalidade	{ Nacionais	28	26	25	15	27	28	23	35	17	22	18	32	296
	{ Estrangeiros	—	—	—	—	—	—	—	—	—	—	—	—	—
	{ Não declarada..	1	—	—	—	—	—	1	1	1	2	1	1	8
tado Civil	{ Solteiros	22	20	19	11	21	21	22	26	17	14	10	21	224
	{ Casados	6	6	5	3	5	5	1	6	1	7	7	9	61
	{ Viuvos	1	—	1	1	1	2	—	1	—	3	2	2	14
	{ Não declarado..	—	—	—	—	—	—	1	3	—	—	—	1	5
ocedência	{ Pôrto Alegre ...	25	18	20	10	16	18	16	33	16	20	13	28	233
	{ Outros Municí	—	—	—	—	—	—	—	—	—	—	—	—	—
	{ pios	3	8	4	5	11	9	8	3	—	4	4	5	64
	{ Outro Estado ..	—	—	1	—	—	—	—	—	—	—	—	—	1
{ Não declarada..	1	—	—	—	—	1	—	—	2	—	2	—	6	

ASSISTÊNCIA MÉDICO-SANITÁRIA

III — INSTITUIÇÕES DE ASSISTÊNCIA

7. — MOVIMENTO DO HOSPITAL DE ISOLAMENTO DO D. E. S. — (S. JOSÉ) — 1930/1939
(RESUMO)

ESPECIFICAÇÃO	1930	1931	1932	1933	1934	1935	1936	1937	1938	1939
A) DISCRIMINAÇÃO NOSOGRÁFICA										
ariola	163	485	132	32	13	269	438	299	216	40
aricela	—	—	1	—	—	—	—	—	38	14
arampo	—	—	4	1	—	1	—	—	3	3
epira	—	—	1	—	16	15	20	18	29	33
aiiva	—	—	—	6	—	—	—	—	—	1
eningite cerebro-espinhal	—	6	—	1	1	—	—	—	—	—
filis	—	—	—	2	—	—	—	—	—	—
omunicantes	—	—	—	—	—	—	—	3	—	—
ispeitos	—	—	1	—	1	—	—	—	—	—
oservações	—	41	11	4	7	8	2	17	18	17
TOTAL.....	163	532	150	46	38	293	460	337	304	108

DISCRIMINAÇÃO DOS ENFERMOS, SEGUNDO O SEXO, A COR, A IDADE, A NACIONALIDADE, O ESTADO CIVIL E A PROCEDÊNCIA

distentes	11	17	14	11	5	13	45	55	65	90	
atradas	163	532	150	46	38	293	460	337	304	108	
idas	157	535	153	52	30	261	450	327	279	96	
rmaneceram	17	14	11	5	13	45	55	65	90	102	
xo	Masculino	98	299	74	25	20	176	274	202	193	54
	Feminino	65	233	76	21	18	117	186	135	111	54
r	Branca	131	313	91	31	29	179	287	215	169	75
	Preta	15	78	32	10	2	70	91	72	75	17
de	Mixta	17	102	27	5	7	44	82	50	56	16
	Não registrada..	—	39	—	—	—	—	—	—	4	—
idade	Maiores	68	217	66	24	28	156	284	203	143	76
	Menores	94	274	84	22	10	130	171	131	155	32
cionalidade	Não declarada..	1	41	—	—	—	7	5	3	6	—
	Nacionais	160	483	148	41	37	288	445	332	296	105
ado Civil	Estrangeiros ..	3	4	1	5	—	1	—	—	—	3
	Não declarada..	—	33	1	—	1	4	15	4	8	—
cedência	Solteiros	128	342	112	36	22	200	340	243	224	70
	Casados	32	119	32	6	13	79	101	79	61	30
	Viuvos	3	29	6	4	3	14	19	15	14	8
	Não declarado..	—	42	—	—	—	—	—	—	5	—
cedência	Pôrto Alegre ...	160	489	140	34	27	246	392	274	233	72
	Outros Municípios	3	39	6	9	4	19	36	42	64	28
	Outro Estado ..	—	—	2	1	1	8	2	5	1	8
	Não declarada..	—	4	2	2	6	20	30	16	6	—

NOTA: — Nos totais, quer parciais, quer gerais, dos quadros referentes ao Hospital de Isolamento, o título variola, estão compreendidos os casos alastrim, que concorreram com a maior percentagem na formação destes índices.

ASILOS E RECOLHIMENTOS

I — MOVIMENTO DOS ASILOS EXISTENTES — 1937/1939

DESIGNAÇÃO DA ENTIDADE	A D U L T O S						A D O L E S C E N T E S E C R I A N Ç A S						Total dos adultos, adolescentes e crianças de ambos os sexos	
	1937		1938		1939		1937		1938		1939		1937	1938
	Homens	Mulheres	Homens	Mulheres	Homens	Mulheres	Homens	Mulheres	Homens	Mulheres	Homens	Mulheres		
Asilo Padre Cacique (Mendicidade)	49	53	55	59	43	59	—	—	—	—	—	—	102	114
Asilo Santa Tereza (Padre Cacique)	—	29	—	35	—	35	—	—	—	—	—	—	29	35
Asilo São Joaquim (Padre Cacique)	—	—	—	—	—	—	3	9	5	13	5	17	12	18
I. de Assist. e Proteção à infância.	—	—	—	—	—	—	28	—	26	—	26	—	28	26
Pia Instituição Pedro Chaves Barcelos	—	—	—	—	—	—	—	105	—	100	—	82	105	100
Colégio de Maria Imaculada	—	23	—	64	—	—	—	2	—	4	—	68	25	68
Abrigo de Menores	—	—	—	—	—	—	14	2	146	14	167	39	16	160
Pia Fundação N.ª. S.ª. Aparecida ..	—	—	—	—	—	—	—	26	—	30	—	30	26	30
Orfanato Feminino. Evangélico Betél	—	—	—	—	—	—	—	20	—	24	—	25	20	24
Asilo São Benedito	—	—	—	—	—	—	—	68	—	65	—	68	68	65
Orfanato Santo Antonio Pão dos Pobres	—	—	—	—	—	—	230	—	232	—	249	—	230	232
Orfanato N.ª. S.ª. da Piedade	—	—	—	—	—	—	—	155	—	182	—	191	155	182
Asilo para menores desamparados (Exército de Salvação)	—	—	—	—	—	—	4	—	12	—	22	—	4	12
TOTAL	49	105	55	158	43	94	279	387	421	432	469	520	820	1.066

ASILOS E RECOLHIMENTOS

I — MOVIMENTO DOS ASILOS EXISTENTES — 1937/1939

(Continuação)

Internados existentes em 1.º de Janeiro	1937:	Adultos	156
		Adolescentes e crianças	667
	1938:	Adultos	154
		Adolescentes e crianças	666
	1939:	Adultos	213
		Adolescentes e crianças	853
Entrados durante o ano	1937:	Adultos	101
		Adolescentes e crianças	385
	1938:	Adultos	145
		Adolescentes e crianças	734
	1939:	Adultos	0
		Adolescentes e crianças	463
Falecido durante o ano	1937:	Adultos	31
		Adolescentes e crianças	0
	1938:	Adultos	22
		Adolescentes e crianças	3
	1939:	Adultos	12
		Adolescentes e crianças	1
Saídos durante o ano	1937:	Adultos	72
		Adolescentes e crianças	391
	1938:	Adultos	64
		Adolescentes e crianças	544
	1939:	Adultos	0
		Adolescentes e crianças	390
Existentes no fim do ano	1937:	Adultos	154
		Adolescentes e crianças	666
	1938:	Adultos	213
		Adolescentes e crianças	853
	1939:	Adultos	137
		Adolescentes e crianças	939

ASILOS E RECOLHIMENTOS

II — MOVIMENTO DOS INFANTÁRIOS EXISTENTES — 1937/1939

DESIGNAÇÃO DA ENTIDADE	EXISTENTES EM 31—12									Total das crianças de ambos os sexos		
	1937			1938			1939			1937	1938	1939
	Homens	Mulheres	Total	Homens	Mulheres	Total	Homens	Mulheres	Total			
"Crèche" N.ª. S.ª. dos Navegantes	39	42	81	45	43	88	41	46	87	81	88	87
"Crèche" São Francisco de Assis ...	81	95	176	96	114	210	92	105	197	176	210	197
"Crèche" N.ª. S.ª. Auxiliadora	—	—	—	—	—	—	68	112	180	—	—	180
TOTAL	120	137	257	141	157	298	201	263	464	257	298	464

RESUMO DO MOVIMENTO

Internados existentes em 1.º de Janeiro	1937:	Sexo masculino	127
		Sexo feminino	157
	1938:	Sexo masculino	120
		Sexo feminino	137
	1939:	Sexo masculino	141
		Sexo feminino	157
Entrados durante o ano	1937:	Sexo masculino	35
		Sexo feminino	34
	1938:	Sexo masculino	82
		Sexo feminino	104
	1939:	Sexo masculino	208
		Sexo feminino	328
Saídos durante o ano	1937:	Sexo masculino	42
		Sexo feminino	54
	1938:	Sexo masculino	61
		Sexo feminino	84
	1939:	Sexo masculino	148
		Sexo feminino	222
Existentes no fim do ano	1937:	Sexo masculino	120
		Sexo feminino	137
	1938:	Sexo masculino	141
		Sexo feminino	157
	1939:	Sexo masculino	201
		Sexo feminino	263

PREVIDÊNCIA E ASSISTÊNCIA SOCIAL

I — CAIXA ECONOMICA FEDERAL

1. — MOVIMENTO DOS DEPÓSITOS DA MATRIZ E AGENCIA EM
PÓRTO ALEGRE — 1875/1913

N O S	Saldo dos depósitos do ano anterior	MOVIMENTO ANUAL DOS DEPÓSITOS			Saldo dos depósitos em 31 de dezembro	Diferença das entradas sobre as retiradas
		Entradas	Juros capitalizados	Retiradas		
5	—	194:415\$	2:912\$	16:069\$	136:258\$	133:346\$
6	136:258\$	258:124\$	13:344\$	102:477\$	305:249\$	155:647\$
7	305:249\$	304:265\$	22:692\$	168:377\$	463:829\$	135:888\$
8	463:829\$	429:654\$	33:640\$	200:653\$	726:470\$	229:001\$
9	726:470\$	487:697\$	41:120\$	337:190\$	918:097\$	150:507\$
0	918:097\$	446:740\$	47:470\$	423:217\$	989:099\$	23:523\$
1	989:099\$	423:988\$	49:415\$	408:741\$	1.053:761\$	15:247\$
2	1.053:761\$	568:670\$	58:702\$	417:971\$	1.263:162\$	150:699\$
3	1.263:162\$	525:740\$	64:880\$	465:363\$	1.388:419\$	60:377\$
4	1.388:419\$	572:919\$	71:419\$	467:406\$	1.565:351\$	105:513\$
5	1.565:351\$	742:065\$	85:075\$	534:812\$	1.857:679\$	207:253\$
6	1.857:679\$	853:442\$	95:384\$	711:151\$	2.095:354\$	142:291\$
7	2.095:354\$	1.186:854\$	96:164\$	1.458:068\$	1.920:304\$	— 271:214\$
8	1.920:304\$	1.111:930\$	96:925\$	1.092:916\$	2.036:243\$	19:014\$
9	2.036:243\$	1.085:834\$	102:168\$	1.149:721\$	2.074:524\$	— 63:887\$
0	2.074:524\$	1.361:590\$	108:690\$	1.143:410\$	2.401:394\$	— 218:180\$
1	2.401:394\$	2.549:497\$	139:491\$	1.668:932\$	3.421:450\$	880:565\$
2	3.421:450\$	5.111:873\$	246:390\$	2.546:395\$	6.233:318\$	2.565:478\$
3	6.233:318\$	4.404:503\$	338:018\$	3.726:738\$	7.249:101\$	677:765\$
4	7.249:101\$	5.188:648\$	389:714\$	4.109:042\$	8.718:421\$	1.079:606\$
5	8.718:421\$	5.956:403\$	465:540\$	5.220:767\$	9.919:597\$	735:636\$
6	9.919:597\$	4.494:021\$	467:673\$	5.761:390\$	9.119:901\$	— 1.267:369\$
7	9.119:901\$	5.950:505\$	441:058\$	4.515:827\$	8.995:637\$	1.434:678\$
8	8.995:637\$	6.354:753\$	477:894\$	5.452:268\$	10:376:016\$	902:485\$
9	10.376:016\$	5.186:505\$	532:312\$	4.726:379\$	11.368:454\$	460:126\$
0	11.368:454\$	4.109:367\$	525:209\$	5.510:217\$	10.492:813\$	— 1.400:850\$
1	10.492:813\$	4.032:390\$	511:037\$	4.317:492\$	10.718:748\$	— 285:102\$
2	10.718:748\$	6.062:002\$	593:546\$	4.210:712\$	13.163:584\$	1.851:290\$
3	13.163:584\$	6.898:884\$	693:641\$	5.242:460\$	15.513:649\$	1.656:424\$
4	15.513:649\$	7.044:287\$	795:951\$	6.615:581\$	16.738:306\$	428:706\$
5	16.738:306\$	4.946:357\$	771:846\$	7.085:032\$	15.371:477\$	— 2.138:675\$
6	15.371:477\$	5.849:607\$	768:626\$	5.802:575\$	16.187:135\$	47:032\$
7	16.187:135\$	6.552:625\$	843:713\$	5.337:086\$	18.246:387\$	1.215:539\$
8	18.246:387\$	6.455:378\$	924:492\$	6.388:056\$	19.238:201\$	67:322\$
9	19.238:201\$	6.075:447\$	928:607\$	7.218:152\$	19.034:103\$	— 1.142:705\$
0	19.034:103\$	5.068:510\$	883:192\$	7.023:921\$	17.961:884\$	— 1.955:411\$
1	17.961:884\$	4.609:363\$	879:423\$	5.700:245\$	17.750:425\$	— 1.090:882\$
2	17.750:425\$	4.870:350\$	856:065\$	6.382:824\$	17.094:017\$	— 1.512:474\$
3	17.094:017\$	4.331:931\$	815:787\$	6.171:103\$	16.070:632\$	— 1.839:172\$

PREVIDÊNCIA E ASSISTÊNCIA SOCIAL

I — CAIXA ECONOMICA FEDERAL

1. — MOVIMENTO DOS DEPÓSITOS DA MATRIZ E AGÊNCIA EM
PORTO ALEGRE — 1914/1939

(Continuação)

ANOS	Saldo dos depósitos do ano anterior	MOVIMENTO ANUAL DOS DEPÓSITOS			Saldo dos depósitos em 31 de dezembro	Diferença das entradas sobre as retiradas
		Entradas	Juros capitalizados	Retiradas		
1914	16.070:632\$	2.765:772\$	685:047\$	6.684:386\$	12.837:065\$	— 3.918:614\$
1915	12.837:065\$	2.406:769\$	612:031\$	3.911:010\$	11.944:855\$	— 1.504:241\$
1916	11.944:855\$	2.725:501\$	592:517\$	3.038:350\$	12.224:523\$	— 312:849\$
1917	12.224:523\$	3.173:552\$	602:926\$	3.633:224\$	12.281:094\$	— 459:672\$
1918	12.281:094\$	3.553:820\$	617:081\$	3.443:296\$	13.008:699\$	110:524\$
1919	13.008:699\$	4.743:868\$	646:847\$	4.311:982\$	14.087:432\$	431:886\$
1920	14.087:432\$	5.169:280\$	688:586\$	6.076:411\$	13.868:887\$	— 907:131\$
1921	13.868:887\$	4.304:824\$	655:642\$	6.112:331\$	12.717:022\$	— 1.807:507\$
1922	12.717:022\$	3.682:564\$	593:600\$	4.721:368\$	12.271:818\$	— 1.038:804\$
1923	12.271:818\$	5.286:145\$	622:112\$	4.739:517\$	13.440:558\$	546:628\$
1924	13.440:558\$	5.811:675\$	697:685\$	5.674:161\$	14.275:757\$	137:514\$
1925	14.275:757\$	5.673:736\$	710:293\$	5.820:061\$	14.839:725\$	— 146:325\$
1926	14.839:725\$	5.499:951\$	739:276\$	6.060:952\$	15.018:000\$	— 561:001\$
1927	15.018:000\$	5.832:971\$	755:179\$	6.120:046\$	15.486:104\$	— 287:075\$
1928	15.486:104\$	5.830:384\$	749:755\$	6.400:331\$	15.665:912\$	— 569:947\$
1929	15.665:912\$	6.139:078\$	764:605\$	7.164:970\$	15.404:625\$	— 1.025:892\$
1930	15.404:625\$	4.846:595\$	748:220\$	5.591:046\$	15.408:394\$	744:451\$
1931	15.408:394\$	7.182:257\$	785:697\$	6.794:426\$	16.615:900\$	387:831\$
1932	16.615:900\$	6.780:349\$	838:960\$	6.361:641\$	17.867:384\$	418:708\$
1933	17.867:384\$	9.753:326\$	967:748\$	6.742:899\$	21.845:559\$	3.010:427\$
1934	21.845:559\$	12.336:494\$	1.193:507\$	8.600:207\$	26.761:960\$	3.736:287\$
1935	26.761:960\$	16.407:489\$	1.457:700\$	12.265:737\$	32.361:412\$	4.141:752\$
1936	32.361:412\$	34.578:910\$	1.909:633\$	23.327:746\$	45.522:209\$	11.251:164\$
1937	45.522:209\$	50.954:064\$	2.619:642\$	39.196:882\$	59.899:033\$	11.757:182\$
1938	59.899:033\$	67.502:325\$	3.306:324\$	56.141:625\$	74.784:104\$	11.360:700\$
1939	74.784:104\$	113.834:239\$	4.156:993\$	94.212:790\$	98.562:546\$	19.621:449\$

NOTA: Em 1897, por decreto do Governo, foi transferida a importância de 2.000:000\$ para fundo de reserva.

A Administração da Caixa informou que “a diferença de 86:674\$ verificada no ano de 1917 provém de juros abonados em diversos anos na conta corrente geral dos depositantes, dos depósitos superiores a quatro e dez contos, e que foram desabonados em 1917, por não terem sido creditados parceladamente nas contas correntes”.

As diferenças verificadas nos anos de 1931, 1932, 1934 e 1938 são oriundas do título relativo a juros, taxas de Institutos Bancários emolumentos e frações glosadas, que não foram computados.

98.550

98.550

65.700

65.700

32.850

32.850

**CAIXA ECONOMICA FEDERAL
EM PORTO ALGAREVE**
MOVIMENTO DE MOEDAS NETAS
E SALDO DOS DEPOSITOS
EM \$1 DE DEZEMBRO
1879 - 1930

MOEDAS NETAS
EM
CIRCULAÇÃO
(Milhões)

SALDOS
EM
DEPOSITO
(Contos de
Reis)

D. E. E. - 1940
L. G. - 1 - Beckhart

1879 1880 1885 1890 1895 1900 1905 1910 1915 1920 1925 1929 1934 1939

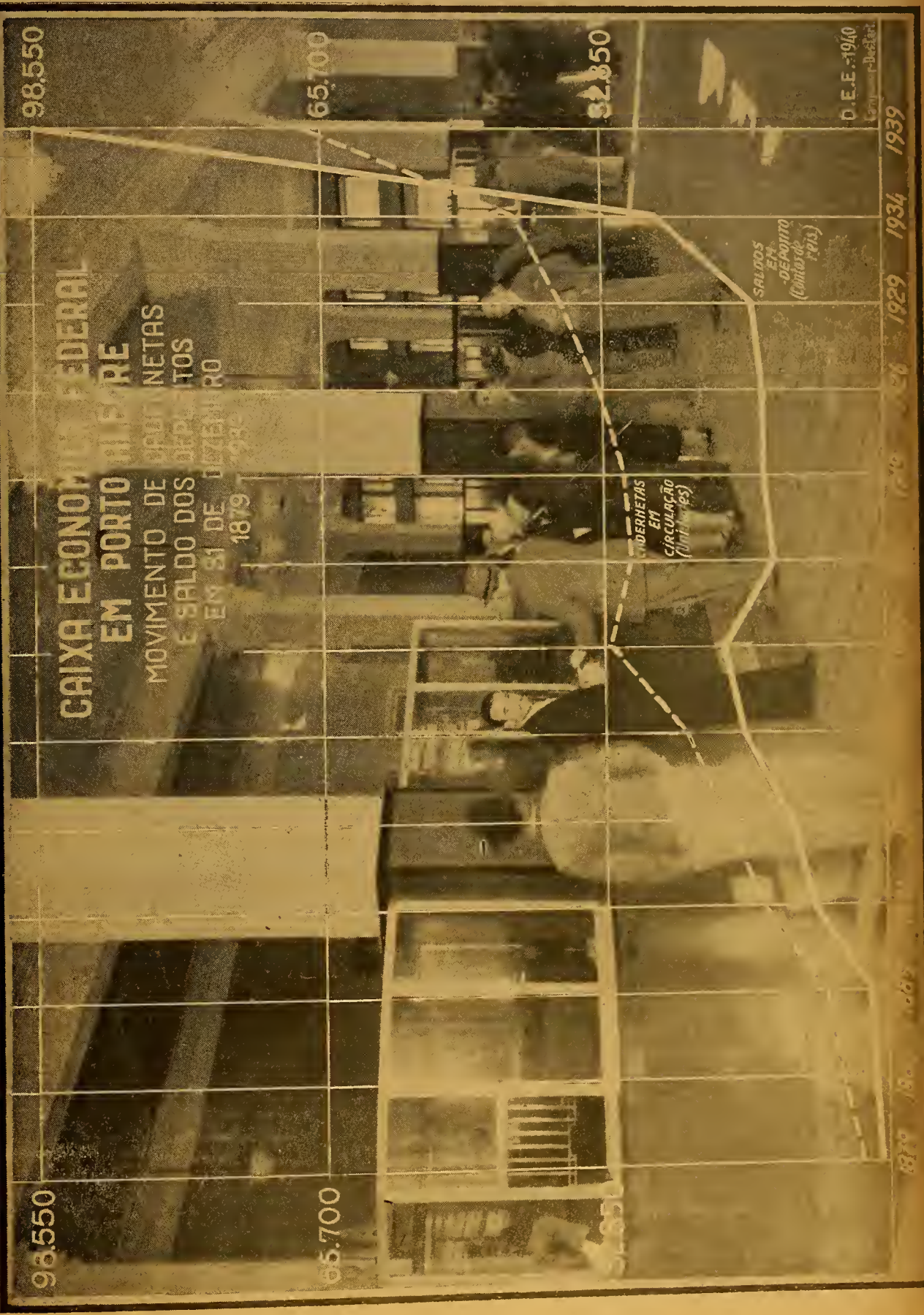

PREVIDÊNCIA E ASSISTÊNCIA SOCIAL

I — CAIXA ECONÔMICA FEDERAL

2. — MOVIMENTO DE CADERNETAS DA MATRIZ E AGÊNCIA EM
PORTO ALEGRE — 1875/1939

ANOS	Resgatadas	Emitidas	Em circulação	ANOS	Resgatadas	Emitidas	Em circulação
1875	79	996	917	1908	2.698	4.611	30.608
1876	326	1.160	1.751	1909	3.033	4.553	32.128
1877	499	949	2.201	1910	3.653	3.731	32.206
1878	525	1.224	2.900	1911	3.369	3.794	32.631
1879	710	1.185	3.375	1912	3.641	3.933	32.923
1880	840	1.134	3.669	1913	3.740	3.580	32.763
1881	822	1.157	4.004	1914	5.274	2.358	29.847
1882	745	1.268	4.527	1915	2.881	2.402	29.368
1883	941	1.364	4.950	1916	2.378	2.400	29.390
1884	928	1.584	5.606	1917	2.709	2.533	29.214
1885	902	2.486	7.190	1918	2.292	2.685	29.607
1886	1.359	1.968	7.799	1919	2.579	3.477	30.505
1887	2.708	1.841	6.932	1920	2.419	3.537	31.623
1888	1.357	1.646	7.221	1921	2.778	2.617	31.462
1889	1.640	1.709	7.290	1922	2.387	2.546	31.621
1890	1.284	1.820	7.826	1923	2.224	2.916	32.313
1891	1.527	2.577	8.876	1924	2.204	3.285	33.394
1892	1.324	3.467	11.019	1925	2.007	3.042	34.429
1893	1.402	2.878	12.495	1926	2.169	2.875	35.135
1894	1.720	3.636	14.411	1927	2.131	3.398	36.402
1895	2.109	3.908	16.210	1928	2.130	2.988	37.360
1896	2.147	3.409	17.472	1929	2.567	3.206	37.899
1897	2.397	2.916	17.991	1930	2.277	2.439	38.061
1898	2.847	3.122	18.266	1931	2.867	3.452	38.646
1899	2.252	2.940	18.954	1932	2.213	2.955	39.388
1900	2.288	2.418	19.084	1933	2.125	3.754	41.017
1901	2.221	2.376	19.239	1934	2.177	4.434	43.274
1902	1.884	2.858	20.213	1935	2.462	5.047	45.859
1903	1.844	3.325	21.694	1936	2.964	7.449	50.344
1904	1.980	3.541	23.255	1937	3.062	8.219	55.503
1905	2.401	3.343	24.197	1938	2.759	8.950	61.938
1906	2.267	4.509	26.439	1939	3.728	9.718	67.928
1907	2.497	4.753	28.695				

PREVIDÊNCIA E ASSISTÊNCIA SOCIAL

I — CAIXA ECONOMICA FEDERAL

3. — MOVIMENTO DOS DEPÓSITOS DA MATRIZ E AGÊNCIA EM
PORTO ALEGRE — 1875/1939

MÉDIA POR CADERNETA

ANOS	Saldo dos depósitos em 31 de dezembro	Cadernetas em circulação em 31 de dezembro	Média dos depósitos por caderneta	ANOS	Saldo dos depósitos em 31 de dezembro	Cadernetas em circulação em 31 de dezembro	Média dos depósitos por caderneta
1875	136:258\$	917	149\$	1908	19.238:201\$	30.608	629\$
1876	305:249\$	1.751	174\$	1909	19.034:103\$	32.128	592\$
1877	463:829\$	2.201	211\$	1910	17.961:884\$	32.206	558\$
1878	726:470\$	2.900	251\$	1911	17.750:425\$	32.631	544\$
1879	918:097\$	3.375	272\$	1912	17.094:017\$	32.923	519\$
1880	989:099\$	3.669	270\$	1913	16.070:632\$	32.763	491\$
1881	1.053:761\$	4.004	263\$	1914	12.837:065\$	29.847	430\$
1882	1.263:162\$	4.527	279\$	1915	11.944:855\$	29.368	407\$
1883	1.388:419\$	4.950	280\$	1916	12.224:523\$	29.390	416\$
1884	1.565:351\$	5.606	279\$	1917	12.281:094\$	29.214	420\$
1885	1.857:679\$	7.190	258\$	1918	13.008:699\$	29.607	439\$
1886	2.095:354\$	7.799	269\$	1919	14.087:432\$	30.505	462\$
1887	1.920:304\$	6.932	277\$	1920	13.868:887\$	31.623	439\$
1888	2.074:524\$	7.221	282\$	1921	12.717:022\$	31.462	404\$
1889	2.036:243\$	7.290	285\$	1922	12.271:818\$	31.621	388\$
1890	2.401:394\$	7.826	307\$	1923	13.440:558\$	32.313	416\$
1891	3.421:450\$	8.876	385\$	1924	14.275:757\$	33.394	427\$
1892	6.233:318\$	11.019	566\$	1925	14.839:725\$	34.429	431\$
1893	7.249:101\$	12.495	580\$	1926	15.018:000\$	35.135	427\$
1894	8.718:421\$	14.411	605\$	1927	15.486:104\$	36.402	425\$
1895	9.919:597\$	16.210	612\$	1928	15.665:912\$	37.360	419\$
1896	9.119:901\$	17.472	522\$	1929	15.404:625\$	37.899	406\$
1897	8.995:637\$	17.991	500\$	1930	15.408:394\$	38.061	405\$
1898	10.376:016\$	18.266	568\$	1931	16.615:900\$	38.646	430\$
1899	11.368:454\$	18.954	600\$	1932	17.867:384\$	39.388	454\$
1900	10.492:813\$	19.084	550\$	1933	21.845:559\$	41.017	533\$
1901	10.718:748\$	19.239	557\$	1934	26.761:960\$	43.274	618\$
1902	13.163:584\$	20.213	651\$	1935	32.361:412\$	45.859	706\$
1903	15.513:649\$	21.694	715\$	1936	45.522:209\$	50.344	901\$
1904	16.738:306\$	23.255	720\$	1937	59.899:033\$	55.503	1.079\$
1905	15.371:477\$	24.197	635\$	1938	74.784:104\$	61.938	1.207\$
1906	16.187:135\$	26.439	612\$	1939	98.562:546\$	67.928	1.451\$
1907	18.246:387\$	28.695	636\$				

PREVIDÊNCIA E ASSISTÊNCIA SOCIAL

II — COOPERATIVISMO

MOVIMENTO DA CENTRAL DAS CAIXAS RURAIS DA UNIÃO POPULAR DO RIO GRANDE DO SUL
SEDIADA EM PÓRTO ALEGRE — 1926/1939

A N O S	Número de Caixas Confederadas	GARANTIA SOLIDÁRIA	DEPÓSITOS	ÊMPRÉSTIMOS	CAIXA	FUNDO DE RESERVA
1926	17	433:500\$000	1.042:969\$000	1.005:052\$000	117:708\$000	2:276\$000
1927	20	465:500\$000	1.699:269\$000	1.629:140\$000	181:308\$000	21:197\$000
1928	23	518:500\$000	2.386:749\$000	2.066:564\$000	432:249\$000	26:487\$000
1929	23	825:500\$000	3.741:075\$000	3.570:898\$000	401:856\$000	64:562\$000
1930	32	930:500\$000	4.246:622\$000	4.209:139\$000	351:358\$000	101:762\$000
1931	34	935:500\$000	4.364:991\$000	4.354:175\$000	391:010\$000	145:366\$000
1932	35	961:000\$000	3.974:329\$000	4.134:132\$000	324:291\$000	200:000\$000
1933	35	941:000\$000	4.407:227\$000	4.615:729\$000	296:755\$000	250:000\$000
1934	35	792:500\$000	4.304:873\$000	4.466:562\$000	357:267\$000	260:000\$000
1935	35	705:000\$000	5.105:355\$000	5.121:261\$000	461:317\$000	270:000\$000
1936	35	578:000\$000	4.095:683\$000	3.534:153\$000	1.043:928\$000	285:000\$000
1937	35	578:000\$000	5.638:034\$000	5.154:630\$000	1.449:218\$000	300:000\$000
1938	35	518:500\$000	6.149:850\$000	6.347:844\$000	882:790\$000	350:000\$000
1939	36	593:500\$000	6.362:467\$000	5.398:723\$000	990:130\$000	400:000\$000

PREVIDÊNCIA E ASSISTÊNCIA SOCIAL

III — SOCIEDADES BENEFICENTES E DE AUXÍLIOS
MÚTUOS — 1937/1939

ANO DE FUNDAÇÃO, FINALIDADES E MOVIMENTO DE ASSOCIADOS

DESIGNAÇÃO	Ano da fundação	FINS A QUE SE DESTINA	QUANTOS ASSOCIADOS EXISTIAM EM 31 DE DEZEMBRO DE					
			1937		1938		1939	
			Homens	Mulheres	Homens	Mulheres	Homens	Mulheres
Benef. União Postal	1900	Pecúlios por falecimento	228	10	151	8	140	8
Obras de Santa Isabel ..	1918	Assistência á infância desamparada	—	55	64	118	—	55
Benf. Amparo Mutuo "emnnütz Verein"	1881	Beneficência	273	15	269	13	304	10
de Benef. Portuguesa ..	1854	Hospitalização de associados e outros benefícios	3.260	661	3.275	716	3.309	751
Benef. de Assistência Médica	1868	Assistência médica	260	152	254	136	229	175
Benef. Navegantes	1910	Auxílio pecuniário aos sócios..	100	28	86	25	104	28
a Benef. Funerária n.º 1 Navegantes	1901	Beneficente e Funerária	145	65	150	65	146	65
a Benef. Navegantes	1909	Beneficente e Funerária	500	42	311	38	277	30
te de Socôrro Esperança ..	1932	Pecúlios por falecimento	13	19	10	13	10	17
o Benef. 24 de Maio	1885	Pecúlios por falecimento	118	16	253	30	294	13
a Funerária S. João II ..	1920	Beneficência	52	9	161	9	109	13
a Funerária n.º 2 Porto Alegreense	1905	Auxílio em caso de falecimento	130	37	125	30	120	30
a de Socôrros Porto Alegreense	1917	Socôrro aos sócios em caso de falecimento ou doença	108	14	111	14	115	16
a Funerária São João ...	1936	Pecúlio por falecimento de sócios e pessoas da família (esposa e filhos)	100	6	96	6	99	3
a Benef. dos Pintores	1909	Beneficência	88	—	95	—	101	—
União Operária 13 de Janeiro	1907	Beneficência	216	—	248	—	236	—
Benef. Brasil	1933	Beneficência	62	55	65	55	65	57
Humanit. Padre Cacique ..	1892	Beneficência	30	—	30	—	30	—
a Funerária Sul-Riograndense	1932	Auxílios funerários	139	7	80	7	123	11
. Israelita Damas de Caridade	1921	Beneficência	—	200	—	200	—	363
. Benef. de Senhoras de São Francisco de Assis	1932	Beneficência	85	186	98	143	92	105
peiro dos Pequenininos	1929	Distribuição de roupas aos recém nascidos, pobres da Santa Casa	88	172	86	235	85	240
. Porto-Alegrense de Auxílio aos Necessitados - "Spaan"	1931	Auxílio aos necessitados	1.058	98	1.127	102	1.179	103
. Benef. Funerária Israelita Porto Alegrense	1933	Auxílios funerários	435	—	196	—	232	—
. Espanhola de Soc. Mútuos Beneficente Israelita de Socorros Mútuos	1893	Beneficência	416	16	416	36	249	41
. Benef. União e Progresso ..	1908	Beneficência	110	—	110	—	185	—
. Espírita Ramiro d'Avila ..	1932	Beneficência	184	38	186	38	179	36
		Fornecimento diário de alimentação e distribuição anual de agasalhos aos pobres	108	29	115	106	214	56
		Beneficência	90	2	71	2	42	—
. Filantrópica Suissa	1929	Beneficência						

PREVIDÊNCIA E ASSISTÊNCIA SOCIAL

III — SOCIEDADES BENEFICENTES E DE AUXÍLIOS
MÚTUOS — 1937/1939

ANO DE FUNDAÇÃO, FINALIDADES E MOVIMENTO DE ASSOCIADOS

(Continu

DESIGNAÇÃO	Ano da fundação	FINES A QUE SE DESTINA	QUANTOS ASSOCIADOS EXISTIA EM 31 DE DEZEMBRO DE				
			1937		1939		193
			Homens	Mulheres	Homens	Mulheres	Homens
Ass. Humanitária Dr. Numa Pinto	1934	Beneficência	24	14	21	14	21
Soc. Beneficente Alemã	1858	Beneficência	443	37	431	39	424
Soc. Austríaca de Beneficência	1898	Beneficência	137	1	95	1	85
Soc. Italiana Princesa Elena de Montenegro	1893	Beneficência	193	—	190	—	98
Inst. Espírita Dias da Cruz ...	1907	Beneficência	272	—	323	—	449
Soc. União Popular do Rio Grande do Sul	1912	Assistência social	6.082	603	6.762	660	6.709
Ass. Sul Riograndense de Via- jantes Comerciais	1885	Pecúlios aos sócios	717	—	717	—	745
Soc. Benef. dos Empregados da Firma A. J. Renner e Cia. ...	1933	Auxílio médico, hospitalar e farmacêutico aos sócios e fa- mílias	582	733	647	840	620
Centro dos Oficiais Inativos da Brigada Militar	1933	Beneficência	70	—	110	—	162
Grêmio de Oficiais Reformados	1918	Beneficência	1.075	—	1.058	—	1.255
Asso. dos Guardas Aduaneiros	1927	Beneficência	44	—	44	—	48
Mutualidade do Ferroviário ...	1927	Beneficência	199	1	199	1	199
Caixa Auxiliadora da Alfân- dega	1931	Pecúlios por falecimento	77	16	76	16	74
Caixa de Pecúlios dos Funcio- nários de Bancos	1922	Pecúlios às pessoas designadas pelo sócio	688	17	710	16	802
Soc. Beneficente dos Emprega- dos Federais do R. G. do Sul	1927	Pecúlios por falecimento	215	50	159	44	140
Soc. Benef. União Telegráfica.	1900	Pecúlios por falecimento	2.002	440	650	53	617
Soc. Mútua dos Serventuários da Alfândega de Porto Alegre	1929	Pecúlios por falecimento	28	10	27	10	31
Ass. de Pecúlios do Comércio Ind. R. Grandense	1937	Pecúlios em caso de invalidez.	955	—	953	—	1.097
Ass. dos Ferroviários Sul Rio- grandense	1931	Fins beneficentes e de amparo aos sócios	7.884	72	9.858	75	11.106
União Beneficente dos Empre- gados da Uzina Força e Luz	1925	Beneficência	—	—	—	—	86
Sociedade Espírita Beneficente Santa Cruz	1925	Beneficência	18	20	18	20	18
Caixa Benef. dos Funcionários da Repart. Central de Polícia	1938	Beneficência	—	—	—	—	287
Sociedade Filosófica Trancen- dental	1938	Auxílios funerários	—	—	35	16	50
Sociedade Benef. de Mútuo So- córro Vitório Emanuele 2.º..	1877	Mútuo socórro	183	9	89	11	89
Sociedade Pecúlio ao Aposenta- do dos Empregados da Via- ção Férrea do Rio G. do Sul	1939	Pecúlios por falecimento	—	—	—	—	4.639
TOTAIS			30.284	3.955	31.411	3.961	38.119
				34.239		35.372	42.

TRABALHO

I — SINDICATOS ARROLADOS — 1937/1939 /

ANO DE FUNDAÇÃO E NÚMERO DE ASSOCIADOS

DESIGNAÇÃO	Ano da fundação	Firmas associadas em 31 de dezembro		
		1937	1938	1939
SINDICATOS DE EMPREGADORES				
Sindicato Patronal de Artes Gráficas	1934	8	8	8
Sindicato Patronal de Fiação e Tecelagem	1933	9	9	9
Sindicato dos Fabricantes de Bebidas	1933	11	10	10
Sindicato dos Fabricantes de Perfumarias, Sabonetes e Velas	1934	6	6	6
Sindicato dos Comerciantes Fazendistas por Atacado	1934	11	10	10
Sindicato dos Comerciantes em Armazéns	1934	9	7	7
Sindicato dos Fabricantes de Calçados	1937	6	18	18
Sindicato dos Fabricantes de Chapéus	1934	11	5	5
Sindicato dos Fabricantes de Couros e Artefatos	1933	6	7	7
Sindicato dos Fabricantes de Papel	1934	14	5	5
Sindicato dos Comerciantes em Representações	1934	10	9	9
Sindicato dos Industriais em Cutelaria e Artefatos de Metal	1937	6	6	6
Sindicato dos Industriais em Produtos Químicos, Tintas e Vernizes	1937	7	7	7
Sindicato dos Fabricantes de Produtos Alimentícios	1933	8	8	8
Sindicato dos Industriais Moageiros de Trigo	1934	5	5	5
Sindicato dos Fabricantes de Tecidos e Malharias	1934	9	6	6
Sindicato dos Industriais Metalúrgicos	1937	7	7	7
Sindicato dos Industriais Fabricantes de Máquinas	1937	6	8	8
Sindicato dos Industriais Fundidores	1937	6	6	6
Sindicato dos Proprietários de Barbearias	1931	47	107	86
Sindicato dos Proprietários de Hotéis e Estabelecimentos Congêneres	1932	54	48	26
Sindicato dos Fabricantes de Produtos de Cerâmica, Louças e Vidros	1937	5	5	5
Sindicato da Federação das Indústrias do R. G. do Sul	1937	18	18	18
Sindicato dos Industriais de Torrefação de Café	1934	95	50	50
Sindicato dos Moageiros de Trigo do Estado do Rio Grande do Sul	1939	—	—	28
Sindicato dos Armadores Fluviais e Lacustres	1933	21	20	22
Sindicato dos Proprietários de Empresas de Transportes em Geral do Rio Grande do Sul	1938	—	26	26
Sindicato dos Lojistas	1937	156	228	246
Sindicato dos Engarrafadores do Rio Grande do Sul	1938	—	32	32
Sindicato dos Seguradores	1934	21	21	21
Sindicato dos Industriais em Marcenarias, Carpintarias e seus Artefatos do Rio Grande do Sul	1938	—	59	59
Sindicato dos Comerciantes Atacadistas	1933	126	115	104
Sindicato dos Comerciantes de Materiais de Construção	1934	8	9	9
Sindicato dos Comerciantes em Louças e Vidros	1934	10	8	7
Sindicato dos Comerciantes em Couros	1934	8	10	9
Sindicato dos Comerciantes em Papelarias	1934	9	8	8
Sindicato dos Comerciantes Molhadistas por Atacado	1934	8	8	8
Sindicato dos Comerciantes Cerealistas	1934	10	10	10
Sindicato dos Comerciantes em Drogas	1934	7	5	5
Sindicato dos Comerciantes em Calçados	1934	8	8	8
Sindicato dos Comerciantes em Calçados	1929	87	65	94
Sindicato dos Retalhistas de Carne Verde	1933	31	31	31
Sindicato dos Industriais em Panificação	1935	31	31	31
Sindicato Cinematográfico de Exibidores	1935	24	23	23
Sindicato dos Construtores de Porto Alegre	1935	24	23	23
Sindicato dos Proprietários de Farmácias e Laboratórios do Rio Grande do Sul	1938	—	134	151
SINDICATOS DE EMPREGADOS				
Sindicato dos Operários Alfaiates e Classes Anexas	1932	220	679	471
Sindicato dos Operários Metalúrgicos	1931	387	638	998

TRABALHO

I — SINDICATOS ARROLADOS — 1937/1939

ANO DE FUNDAÇÃO E NÚMERO DE ASSOCIADOS

(conclusão)

DESIGNAÇÃO	Ano da fundação	Associados em 31 de dezembro		
		1937	1938	1939
Sindicato das Empregadas Domésticas	1938	—	156	156
Sindicato dos Trabalhadores em Calçados	1933	472	606	619
Sindicato dos Trabalhadores em Madeiras e seus Artefatos	1933	811	1.119	844
Sindicatos dos Auxiliares do Comércio	1932	4.076	4.375	4.576
Sindicato dos Empregados em Casas de Diversões...	1933	85	64	65
Sindicato dos Empregados em Hoteis, Restaurantes e Congêneres	1926	426	217	333
Sindicato dos Empregados em Cias. de Seguros	1936	130	160	159
Sindicato dos Trabalhadores em Pedra, Granito e Mármore	1935	105	131	159
Sindicato dos Bancários	1933	918	956	964
Sindicato dos Operários em "Transvais"	1931	985	1.209	1.008
Sindicato dos Operários Pedreiros e Classes Anexas.	1933	256	391	618
Sindicato dos Trabalhadores em Trapiches e Armazéns de Carga e Descargas	1922	48	72	83
Sindicato dos Práticos de Navegação Fluvial.....	1933	52	72	103
Sindicato dos Operários Ceramistas e Vidreiros....	1933	96	205	277
Sindicato dos Profissionais Eletricistas	1936	77	66	96
Sindicato Musical	1935	234	169	174
Sindicato dos Operários das Fábricas de Sabão, Velas e Derivados	1934	31	40	61
Sindicato dos Trabalhadores em Moinhos e Classes Anexas	1933	122	192	76
Sindicato dos Operários em Panificação e Classes Anexas	1913	240	313	320
Sindicato dos Trabalhadores em Carvão, Minérios e Combustíveis	1938	—	76	76
Sindicato dos Conferentes de Cargas, Descargas e Classes Anexas dos Portos Fluviais do Rio Grande do Sul	1933	133	131	129
Sindicato dos Operários Estivadores	1919	324	386	386
Sindicato dos Oficiais Barbeiros e Cabelereiros e Classes Anexas	1932	78	220	90
Sindicato dos Operários de Construção Civil	1895	680	640	762
Sindicato dos Trabalhadores Gráficos	1929	113	783	962
Sindicato dos Marinheiros e Moços da Navegação Fluvial	1933	150	217	272
Sindicato dos "Chauffeurs" de Porto Alegre	1934	324	330	277
Sindicato dos Empregados Alfaiates em Confecção..	1932	184	210	—
Sindicato dos Tintureiros e Classes Anexas	1932	32	66	66
Sindicato dos Motoristas e Condutores	1930	75	90	124
SINDICATOS DE TRABALHADORES POR CONTA PRÓPRIA				
Sindicato dos Produtores de Leite	1939	—	—	279
Sindicato dos Despachantes Aduaneiros	1936	46	47	46
Sindicato dos Repartidores de Pão e Classes Anexas	1927	94	115	115
Sindicato dos Vendedores Ambulantes	1938	—	60	275
SINDICATOS DE PROFISSÕES LIBERAIS				
Sindicato dos Dentistas Práticos Licenciados	1938	—	247	280
Sindicato Médico do Rio Grande do Sul.....	1931	452	452	482
Sindicato dos Advogados do Rio Grande do Sul.....	1938	—	116	138
Sindicato Agrônomo do Rio Grande do Sul (Casa Rural)	1933	183	191	191

TRABALHO

II — ASSOCIAÇÕES DE CLASSE ARROLADAS — 1937/1939

ANO DE FUNDAÇÃO E NÚMERO DE ASSOCIADOS

DESIGNAÇÃO	Ano de fundação	ASSOCIADOS EM 31 DE DEZEMBRO		
		1937	1938	1939
Federação das Associações Rurais do Rio Grande do Sul.....	1927	55	64	73
União Ovina do Rio Grande do Sul.....	1935	248	248	248
Associação dos Criadores de Gado Holandês do Rio Grande do Sul.....	1936	63	68	144
União das Cooperativas de Produtos Suínos do Rio Grande do Sul (1).....	1938	—	8	8
Federação das Associações Comerciais do Estado do Rio Grande do Sul (1).....	1927	36	45	53
Associação Comercial de Pôrto Alegre.....	1858	422	448	464
Federação das Associações do Comércio Varejista do Rio Grande do Sul (1).....	1938	—	11	11
Associação dos Comerciantes Varejistas (2).....	1921	711	809	875
Associação dos Empregados no Comércio de Pôrto Alegre	1899	660	711	756
Associação Sul-Riograndense dos Viajantes Comerciais	1936	748	748	745
Associação dos Cerealistas e Molhadistas de Pôrto Alegre	1933	63	63	52
Comunidade União Popular do Rio Grande do Sul..	1912	—	7.422	7.403
Centro da Indústria Fabril do Rio Grande do Sul	1930	147	151	164
Associação dos Proprietários de Imóveis.....	1929	135	171	282
Comunidade de Proprietários de Automóveis de Aluguel	1939	—	—	25
Associação dos Funcionários Públicos do Estado do Rio Grande do Sul.....	1928	1.700	2.100	2.750
Associação dos Ferroviários Sul Riograndenses....	1931	7.956	10.033	11.181
Associação dos Funcionários Municipais.....	1923	954	774	790
Associação dos Professores Católicos.....	1934	150	278	326
Instituto da Ordem dos Advogados.....	1926	228	228	228
Instituto Odontológico do Rio Grande do Sul.....	1936	230	326	253
Instituto Riograndense de Contabilidade.....	1935	248	256	256
Associação Riograndense de Imprensa.....	1935	388	604	751
Círculo Operário Pôrto-Alegrense.....	1934	3.200	3.200	3.677

OTA: — 1) Os números registrados representam entidades filiadas ou federadas.

2) Os associados são pessoas jurídicas.



SITUAÇÃO CULTURAL

(DADOS DA DIRETORIA DE ESTATÍSTICA EDUCACIONAL,
DA SECRETARIA DA EDUCAÇÃO)



EDUCAÇÃO — ENSINO PRIMARIO

I — PARTE GERAL

1 — UNIDADES ESCOLARES

A) Dependência administrativa, localização, tipo e custo do ensino

ESPECIFICAÇÃO	RESULTADOS																		
	1937	1938	1939																
Total Geral	254	243	242																
Segundo a dependência ad- ministrativa	Públicos <table border="0" style="margin-left: 20px;"> <tr> <td style="padding-left: 20px;">{ Federais</td> <td>3</td> <td>3</td> <td>2</td> </tr> <tr> <td style="padding-left: 20px;">{ Estaduais</td> <td>125</td> <td>123</td> <td>119</td> </tr> <tr> <td style="padding-left: 20px;">{ Municipais</td> <td>0</td> <td>0</td> <td>0</td> </tr> <tr> <td style="padding-left: 20px;">{ Sub-total</td> <td>128</td> <td>126</td> <td>121</td> </tr> </table>	{ Federais	3	3	2	{ Estaduais	125	123	119	{ Municipais	0	0	0	{ Sub-total	128	126	121		
		{ Federais	3	3	2														
		{ Estaduais	125	123	119														
		{ Municipais	0	0	0														
	{ Sub-total	128	126	121															
Particulares	126	117	121																
Segundo a localização.....	Urbanas	214	218	207															
	Distritais	6	9	17															
	Rurais	34	16	18															
Segundo o tipo.....	Grupos escolares do Estado.....	36	40	40															
	Aulas reunidas do Estado.....	38	41	11															
	Outros estabelecimentos	180	162	191															
Segundo a condição de fun- cionamento	Autônomas	161	102	83															
	Anexas	A outras unidades esco- lares	85	126	149														
		A instituições não didá- ticas	8	15	10														
Segundo os turnos.....	Funcionando em um só turno	Pela manhã	168	117	91														
		Durante o dia.....	0	0	0														
		À tarde	31	12	7														
	Sub-total	199	129	98															
	Funcionando em dois tur- nos	Pela manhã e durante o dia	0	0	9														
Durante o dia e à tarde..		0	0	0															
Pela manhã e à tarde...	55	112	135																
Sub-total	55	112	144																
Funcionando em três turnos.....	0	2	0																
Segundo o custo do ensino	De matrícula gratuita.....	143	140	149															
	De matrícula remunerada	111	103	93															

EDUCAÇÃO — ENSINO PRIMÁRIO

I — PARTE GERAL

1 — UNIDADES ESCOLARES

B) Natureza e extensão do ensino, sexo e idade dos alunos, sexo e especialização pedagógica dos diretores

E S P E C I F I C A Ç Ã O		R E S U L T A D O S			
		1937	1938	1939	
Total Geral		254	243	242	
Segundo a natureza do ensino	Pré primário	Maternal	2	2	2
		Infantil	23	24	23
		Sub-total	25	26	25
	Fundamental	Comum	156	141	145
		Suplementar	18	14	12
		Sub-total	174	155	157
	Complementar	Pré-vocacional	55	62	60
		Vocacional	0	0	0
		Sub-total	55	62	60
	Segundo a extensão do ensino	De 1 ano	45	39	12
De 2 anos		22	17	20	
De 3 anos		51	41	38	
De 4 anos		136	146	172	
Segundo o sexo dos alunos	Masculinos	29	30	26	
	Femininos	19	23	13	
	Mixtos	206	190	203	
Segundo o sexo e a especialização pedagógica dos diretores	Dirigidos por homens	48	73	53	
	Dirigidos por mulheres	206	170	189	
	Dirigidos por normalistas	146	164	159	
	Dirigidos por não normalistas	108	79	88	
Segundo a idade dos alunos	Para crianças	181	167	170	
	Para adolescentes	55	62	60	
	Para adultos	18	14	12	

EDUCAÇÃO — ENSINO PRIMÁRIO

I — PARTE GERAL

2 — CORPO DOCENTE

Dependência administrativa das unidades escolares, natureza do ensino, localização, categoria e sexo

E S P E C I F I C A Ç Ã O		R E S U L T A D O S				
		1937	1938	1939		
Resumo	{	Normalistas	675	859	831	
		Não normalistas	331	366	327	
		Total Geral	1.006	1.225	1.158	
Segundo a dependência ad- ministrativa das unidades escolares	{	{	Federal	9	9	3
			Estadual	706	839	804
			Municipal	0	0	0
			Sub-total	715	848	807
		No ensino particular.....	291	377	351	
Segundo a natureza do en- sino	{	{	Maternal	4	2	8
			Infantil	51	47	27
			Sub-total	55	49	35
		Fundamental	Comum	770	991	1.018
			Supletivo	30	50	28
			Sub-total	800	1.041	1.046
Complementar	{	Pré-vocacional	151	135	76	
	Vocacional	0	0	0		
	Sub-total	151	135	76		
Segundo a localização das unidades escolares	{	Nos estabelecimentos.....	Urbanos	926	1.155	1.097
			Distritais	23	24	28
			Rurais	57	46	33
Segundo a categoria.....	{	Catedráticos	841	879	820	
		Auxiliares	165	346	338	
Segundo o sexo.....	{	Homens	109	154	114	
		Mulheres	897	1.071	1.044	

EDUCAÇÃO — ENSINO PRIMÁRIO

I — PARTE GERAL

3 — MATRÍCULA GERAL

A) Masculina

E S P E C I F I C A Ç Ã O		R E S U L T A D O S			
		1937	1938	1939	
Total Geral		15.068	17.031	17.727	
Segundo o sexo.....	Sexo masculino	Em unidades escolares para ambos os sexos..	11.308	12.514	13.771
		Em unidades escolares só para o sexo masculino	3.760	4.517	3.956
Segundo a dependência administrativa das unidades escolares	No ensino público.....	Federal	148	162	114
		Estadual	8.755	9.692	10.646
		Municipal	0	0	0
	Sub-total	8.933	9.854	10.760	
	No ensino particular.....	6.135	7.177	6.967	
Segundo a localização das unidades escolares	Na zona urbana.....	13.667	15.935	16.700	
	Na zona distrital.....	194	332	437	
	Na zona rural	1.207	764	587	
Segundo a natureza do ensino	Pré-primário	Maternal	115	54	12
		Infantil	549	615	60
		Sub total	664	669	73
	Fundamental	Comum	11.876	13.740	14.58
		Supletivo	1.461	1.993	1.32
Sub-total		13.337	15.733	15.90	
Complementar	Pré-vocacional	1.067	629	1.08	
	Vocacional	0	0		
	Sub-total	1.067	629	1.08	

EDUCAÇÃO — ENSINO PRIMÁRIO

I — PARTE GERAL

3 — MATRÍCULA GERAL

B) Feminina

E S P E C I F I C A Ç Ã O		R E S U L T A D O S			
		1937	1938	1939	
Total Geral		17.016	18.596	18.847	
Segundo o sexo.....	Sexo feminino	Em unidades escolares para ambos os sexos..	15.171	15.613	17.659
		Em unidades escolares só para o sexo feminino..	1.845	2.983	1.188
Segundo a dependência administrativa das unidades escolares	No ensino público.....	Federal	0	0	0
		Estadual	11.260	11.577	12.469
		Municipal	0	0	0
		Sub-total	11.260	11.577	12.469
		No ensino particular.....	5.756	7.019	6.378
Segundo a localização das unidades escolares	Na zona urbana.....		15.916	16.763	17.905
		Na zona distrital.....	241	291	406
		Na zona rural.....	859	1.542	536
Segundo a natureza do ensino	Pré-primário	Maternal	182	212	304
		Infantil	918	1.497	795
		Sub-total	1.100	1.709	1.099
	Fundamental	Comum	13.391	14.543	15.442
		Supletivo	241	188	167
Sub-total		13.632	14.731	15.609	
Complementar	Pré-vocacional		2.284	2.156	2.139
		Vocacional	0	0	0
		Sub-total	2.284	2.156	2.139

EDUCAÇÃO — ENSINO PRIMÁRIO

I — PARTE GERAL

3 — MATRÍCULA GERAL

C) Resumo

E S P E C I F I C A Ç Ã O		R E S U L T A D O S			
		1937	1938	1939	
Total Geral		32.084	35.627	36.574	
Segundo o sexo.....	{ Ambos os sexos.....	Em unidades escolares para ambos os sexos..	26.479	28.127	31.430
		Em unidades escolares para o sexo masculino ou feminino	5.605	7.500	5.144
Segundo a dependência administração das unidades escolares	{ No ensino público.....	Federal	148	162	114
		Estadual	20.045	21.269	23.115
		Municipal	0	0	0
		Sub-total	20.193	21.431	23.229
		No ensino particular.....	11.891	14.196	13.345
Segundo a localização das unidades escolares	{ Na zona urbana.....	Na zona urbana.....	29.583	32.698	34.613
		Na zona distrital.....	435	623	843
		Na zona rural.....	2.066	2.306	1.118
Segundo a natureza do ensino	Pré-primário	Maternal	297	266	429
		Infantil	1.467	2.112	1.404
		Sub-total	1.764	2.378	1.833
	Fundamental	Comum	25.267	28.283	30.025
		Supletivo	1.702	2.181	1.488
Sub-total		26.969	30.464	31.513	
Complementar	{ Pré-vocacional	Pré-vocacional	3.351	2.785	3.228
		Vocacional	0	0	0
		Sub-total	3.351	2.785	3.228

EDUCAÇÃO — ENSINO PRIMARIO

I — PARTE GERAL

4 — MATRÍCULA EFETIVA

A) Masculina

E S P E C I F I C A Ç Ã O		R E S U L T A D O S			
		1937	1938	1939	
Total Geral		12.134	12.991	13.172	
Segundo o sexo.....	Sexo masculino	Em unidades escolares para ambos os sexos..	8.713	9.174	13.058
		Em unidades escolares só para o sexo masculino	3.421	3.817	111
Segundo a dependência administração das unidades escolares	No ensino público.....	Federal	140	162	114
		Estadual	6.705	7.191	7.485
		Municipal	0	0	0
		Sub-total	6.845	7.353	7.599
	No ensino particular.....	5.289	5.638	5.573	
Segundo a localização das unidades escolares	Na zona urbana.....		11.006	12.160	12.368
		Na zona distrital.....	158	247	347
		Na zona rural.....	970	584	457
Segundo a natureza do ensino	Pré-primário	Maternal	55	49	91
		Infantil	346	428	387
		Sub-total	401	477	478
	Fundamental	Comum	9.462	10.547	10.979
Supletivo		1.304	1.480	796	
Sub-total		10.766	12.027	11.775	
Complementar	Pré-vocacional		967	487	919
		Vocacional	0	0	0
		Sub-total	967	487	919

EDUCAÇÃO — ENSINO PRIMÁRIO

I — PARTE GERAL

4 — MATRÍCULA EFETIVA

B) Feminina

E S P E C I F I C A Ç Ã O		R E S U L T A D O S			
		1937	1938	1939	
Total Geral		13.675	14.599	14.204	
Segundo o sexo.....	Sexo feminino	Em unidades escolares para ambos os sexos..	12.003	12.599	13.310
		Em unidades escolares só para o sexo feminino..	1.672	2.000	894
Segundo a dependência administração das unidades escolares	No ensino público.....	Federal	0	0	0
		Estadual	8.798	8.873	9.265
		Municipal	0	0	0
		Sub-total	8.798	8.873	9.265
No ensino particular.....		4.877	5.726	4.939	
Segundo a localização das unidades escolares	Na zona urbana.....	12.779	13.946	13.482	
	Na zona distrital.....	192	236	284	
	Na zona rural.....	704	417	438	
Segundo a natureza do ensino	Pré-primário	Maternal	130	210	274
		Infantil	699	1.288	534
		Sub-total	829	1.498	808
	Fundamental	Comum	10.545	11.136	11.515
Supletivo		237	127	138	
Sub-total		10.782	11.263	11.653	
Complementar	Pré-vocacional	2.064	1.838	1.743	
	Vocacional	0	0	0	
	Sub-total	2.064	1.838	1.743	

EDUCAÇÃO — ENSINO PRIMARIO

I — PARTE GERAL

4 — MATRÍCULA EFETIVA

C) Resumo

E S P E C I F I C A Ç Ã O		R E S U L T A D O S			
		1937	1938	1939	
Total Geral		25.809	27.590	27.376	
Segundo o sexo.....	} Ambos os sexos.....	Em unidades escolares para ambos os sexos..	20.716	21.773	26.368
		Em unidades escolares para o sexo masculino ou feminino	5.093	5.817	1.008
Segundo a dependência administrativa das unidades escolares	} No ensino público.....	Federal	140	162	114
		Estadual	15.503	16.064	16.750
		Municipal	0	0	0
		Sub-total	15.643	16.226	16.864
	} No ensino particular.....	10.166	11.364	10.512	
Segundo a localização das unidades escolares	} Na zona urbana.....	23.785	26.106	25.850	
		Na zona distrital.....	350	483	631
		Na zona rural.....	1.674	1.001	895
Segundo a natureza do ensino	} Pré-primário	Maternal	185	259	365
		Infantil	1.045	1.716	921
		Sub-total	1.230	1.975	1.286
	} Fundamental	Comum	20.007	21.683	22.494
Supletivo		1.541	1.607	934	
Sub-total		21.548	23.290	23.428	
} Complementar	Pré-vocacional	3.031	2.325	2.662	
	Vocacional	0	0	0	
	Sub-total	3.031	2.325	2.662	

EDUCAÇÃO — ENSINO PRIMÁRIO

I — PARTE GERAL

5 — FREQUÊNCIA MÉDIA

A) Masculina

E S P E C I F I C A Ç Ã O		R E S U L T A D O S			
		1937	1938	1939	
Total Geral		10.278	11.756	11.000	
Segundo o sexo.....	Sexo masculino	Em unidades escolares para ambos os sexos..	7.003	8.597	8.190
		Em unidades escolares só para o sexo masculino	3.275	3.159	2.800
Segundo a dependência administrativa das unidades escolares	No ensino público.....	Federal	98	136	9
		Estadual	5.490	6.073	5.880
		Municipal	0	0	
		Sub-total	5.588	6.209	5.970
	No ensino particular	4.690	5.547	5.020	
Segundo a localização das unidades escolares	Na zona urbana.....	9.322	11.062	10.370	
	Na zona distrital.....	111	193	250	
	Na zona rural.....	845	501	370	
Segundo a natureza do ensino	Pré-primário	Maternal	56	44	70
		Infantil	258	328	290
		Sub-total	314	372	360
Fundamental	Fundamental	Comum	7.953	9.776	9.100
		Supletivo	1.139	1.152	680
		Sub-total	9.092	10.928	9.780
Complementar	Complementar	Pré-vocacional	872	456	880
		Vocacional	0	0	
		Sub-total	872	456	880

EDUCAÇÃO — ENSINO PRIMARIO

I — PARTE GERAL

5 — FREQUENCIA MÉDIA

B) Feminino

E S P E C I F I C A Ç Ã O		R E S U L T A D O S			
		1937	1938	1939	
Total Geral		11.508	12.233	11.953	
Segundo o sexo.....	Sexo feminino	Em unidades escolares para ambos os sexes..	9.872	10.452	11.115
		Em unidades escolares só para o sexo feminino..	1.636	1.781	838
Segundo a dependência administrativa das unidades escolares	No ensino público.....	Federal	0	0	0
		Estadual	7.162	7.771	7.746
		Municipal	0	0	0
		Sub-total	7.162	7.771	7.746
No ensino particular.....		4.346	4.462	4.207	
Segundo a localização das unidades escolares	Na zona urbana.....	10.833	11.700	11.389	
	Na zona distrital.....	107	182	233	
	Na zona rural	568	351	331	
Segundo a natureza do ensino	Pré-primário	Maternal	124	202	111
		Infantil	472	435	440
	Sub-total		596	637	511
	Fundamental	Comum	9.047	9.755	9.738
Supletivo		216	116	73	
Sub-total		9.263	9.871	9.811	
Complementar	Pré-vocacional	Pré-vocacional	1.649	1.725	1.631
		Vocacional	0	0	0
		Sub-total	1.649	1.725	1.631

EDUCAÇÃO — ENSINO PRIMÁRIO

I — PARTE GERAL

5 — FREQUÊNCIA MÉDIA.

C) Resumo

E S P E C I F I C A Ç Ã O		R E S U L T A D O S			
		1937	1938	1939	
Total Geral		21.786	23.989	22.956	
Segundo o sexo.....	{ Ambos os sexos.....	Em unidades escolares para ambos os sexos..	16.875	19.049	19.310
		Em unidades escolares para o sexo masculino ou feminino	4.911	4.940	3.646
Segundo a dependência administrativa das unidades escolares	{ No ensino público.....	Federal	98	136	93
		Estadual	12.652	13.844	13.631
		Municipal	0	0	0
		Sub-total	12.750	13.980	13.724
		No ensino particular.....	9.036	10.009	9.232
Segundo a localização das unidades escolares	{ Na zona urbana.....	Na zona urbana.....	20.155	22.762	21.768
		Na zona distrital	218	375	487
		Na zona rural	1.413	852	701
Segundo a natureza do ensino	{ Pré-primário	Maternal	180	246	181
		Infantil	730	763	696
		Sub-total	910	1.009	877
	{ Fundamental	Comum	17.000	19.531	18.838
		Supletivo	1.355	1.268	757
Sub-total		18.355	20.799	19.595	
{ Complementar	Pré-vocacional	2.521	2.181	2.484	
	Vocacional	0	0	0	
	Sub-total	2.521	2.181	2.484	

EDUCAÇÃO — ENSINO PRIMARIO

II — PARTE ESPECIAL

1 — ENSINO MATERNAL EM ESTABELECIMENTOS PARTICULARES

A. MATRÍCULA

DISCRIMINAÇÃO	GERAL			INICIAL			EFETIVA			REPETENTES			
	Masc.	Fem.	Total	Masc.	Fem.	Total	Masc.	Fem.	Total	Masc.	Fem.	Total	
ano	De — de 3 anos..	54	71	125	43	61	104	43	60	103	0	0	0
	” 3 a 4 anos..	48	91	139	38	88	126	34	86	120	0	0	0
	” + de 4 anos..	23	142	165	13	120	133	14	128	142	0	0	0
	TOTAL	125	304	429	94	269	363	91	274	365	0	0	0

B. FREQUÊNCIA MÉDIA

DISCRIMINAÇÃO	Março	Abril	Maior	Junho	Julho	Agosto	Set.	Out.	Nov.	No ano	
ano	Masculino	72	72	69	69	59	72	72	66	70	70
	Feminino	115	117	112	106	108	117	108	110	113	111
	TOTAL	187	189	181	175	167	189	180	176	183	181

2 — ENSINO INFANTIL EM ESTABELECIMENTOS ESTADUAIS

A. MATRÍCULA

DISCRIMINAÇÃO	GERAL			INICIAL			EFETIVA			REPETENTES			
	Masc.	Fem.	Total	Masc.	Fem.	Total	Masc.	Fem.	Total	Masc.	Fem.	Total	
ano	De — de 4 anos..	100	134	234	85	108	193	69	101	170	2	5	7
	” 4 a 6 anos..	4	8	12	2	4	6	2	4	6	0	0	0
	” + de 6 anos..	16	34	50	15	15	30	6	25	31	0	1	1
	TOTAL	120	176	296	102	127	229	77	130	207	2	6	8
ano	De — de 4 anos..	38	55	93	38	50	88	30	46	76	3	6	9
	” 4 a 6 anos..	17	18	35	15	15	30	6	6	12	0	4	4
	” + de 6 anos..	28	26	54	14	15	29	18	17	35	0	0	0
	TOTAL	83	99	182	67	80	147	54	69	123	3	10	13
ano	De — de 4 anos..	32	53	85	32	49	81	31	51	82	1	7	8
	” 4 a 6 anos..	11	11	22	10	7	17	9	5	14	0	2	2
	” + de 6 anos..	39	40	79	34	34	68	33	34	67	0	0	0
	TOTAL	82	104	186	76	90	166	73	90	163	1	9	10
sumo	De — de 4 anos..	170	242	412	155	207	362	130	198	328	6	18	24
	” 4 a 6 anos..	32	37	69	27	26	53	17	15	32	0	6	6
	” + de 6 anos..	83	100	183	63	64	127	57	76	133	0	1	1
	TOTAL	285	379	664	245	297	542	204	289	493	6	25	31

EDUCAÇÃO — ENSINO PRIMARIO

II — PARTE ESPECIAL

2 — ENSINO INFANTIL EM ESTABELECIMENTOS PARTICULARES

A. MATRÍCULA

DISCRIMINAÇÃO	GERAL			INICIAL			EFETIVA			REPETENTES		
	Masc.	Fem.	Total	Masc.	Fem.	Total	Masc.	Fem.	Total	Masc.	Fem.	Total
1.º ano	De — de 4 anos..	68	73	141	43	43	86	29	39	68	0	3
	" 4 a 6 anos..	168	212	380	118	149	267	101	124	225	2	5
	" + de 6 anos..	19	22	41	14	15	29	11	15	26	0	0
	TOTAL	255	307	562	175	207	382	141	178	319	2	8
2.º ano	De — de 4 anos..	44	56	100	36	50	86	30	38	68	4	5
	" 4 a 6 anos..	0	0	0	0	0	0	0	0	0	0	0
	" + de 6 anos..	25	53	78	17	50	67	12	29	41	0	0
	TOTAL	69	109	178	53	100	153	42	67	109	4	5
Resumo	De — de 4 anos..	112	129	241	79	93	172	59	77	136	4	8
	" 4 a 6 anos..	168	212	380	118	149	267	101	124	225	2	5
	" + de 6 anos..	44	75	119	31	65	96	23	44	67	0	0
	TOTAL	324	416	740	228	307	535	183	245	428	6	13

2 — ENSINO INFANTIL EM ESTABELECIMENTOS ESTADUAIS E PARTICULARES

A. MATRÍCULA (RESUMO)

1.º ano	De — de 4 anos..	168	207	375	128	151	279	98	140	238	2	8
	" 4 a 6 anos..	172	220	392	120	153	273	103	128	231	2	5
	" + de 6 anos..	35	56	91	29	30	59	17	40	57	0	1
	TOTAL	375	483	858	277	334	611	218	308	526	4	14
2.º ano	De — de 4 anos..	82	111	193	74	100	174	60	84	144	7	11
	" 4 a 6 anos..	17	18	35	15	15	30	6	6	12	0	4
	" + de 6 anos..	53	79	132	31	65	96	30	46	76	0	0
	TOTAL	152	208	360	120	180	300	96	136	232	7	15
3.º ano	De — de 4 anos..	32	53	85	32	49	81	31	51	82	1	7
	" 4 a 6 anos..	11	11	22	10	7	17	9	5	14	0	2
	" + de 6 anos..	39	40	79	34	34	68	33	34	67	0	0
	TOTAL	82	104	186	76	90	166	73	90	163	1	9
Resumo	De — de 4 anos..	282	371	653	234	300	534	189	275	464	10	26
	" 4 a 6 anos..	200	249	449	145	175	320	118	139	257	2	11
	" + de 6 anos..	127	175	302	94	129	223	80	120	200	0	1
	TOTAL	609	795	1.404	473	604	1.077	387	534	921	12	38

EDUCAÇÃO — ENSINO PRIMÁRIO

II — PARTE ESPECIAL

2 — ENSINO INFANTIL EM ESTABELECIMENTOS ESTADUAIS

B. FREQUÊNCIA MÉDIA

DISCRIMINAÇÃO	Março	Abril	Maió	Junho	Julho	Agosto	Setembro	Outubro	Novembro	NO ANO
1º ano { Masculino ...	65	56	51	40	43	30	36	32	36	45
{ Feminino	76	66	54	51	47	41	50	48	55	63
TOTAL ...	141	122	105	91	90	71	86	80	91	108
2º ano { Masculino ...	48	43	43	34	34	37	41	35	33	38
{ Feminino	67	62	55	49	41	33	42	42	37	48
TOTAL ...	115	105	98	83	75	70	83	77	70	86
3º ano { Masculino ...	48	55	52	47	44	43	50	44	42	46
{ Feminino	73	73	66	58	55	53	54	57	58	61
TOTAL ...	121	128	118	105	99	96	104	101	100	107
Resumo { Masculino ...	161	154	146	121	121	110	127	111	111	129
{ Feminino	216	201	175	158	143	127	146	147	150	172
TOTAL ...	377	355	321	279	264	237	273	258	261	301

2 — ENSINO INFANTIL EM ESTABELECIMENTOS PARTICULARES

B. FREQUÊNCIA MÉDIA

1º ano { Masculino ...	109	130	109	120	134	127	126	127	112	127
{ Feminino	147	169	166	152	167	162	160	160	155	166
TOTAL ...	256	299	275	272	301	289	286	287	267	293
2º ano { Masculino ...	44	50	58	55	46	42	36	33	30	40
{ Feminino	72	71	79	64	62	51	55	55	52	62
TOTAL ...	116	121	137	119	108	93	91	88	82	102
Resumo { Masculino ...	153	180	167	175	180	169	162	160	142	167
{ Feminino	219	240	245	216	229	213	215	215	207	228
TOTAL ...	372	420	412	391	409	382	377	375	349	395

EDUCAÇÃO — ENSINO PRIMÁRIO

PARTE ESPECIAL

2 — ENSINO INFANTIL EM ESTABELECIMENTOS ESTADUAIS
E PARTICULARES

B. FREQUÊNCIA MÉDIA (RESUMO)

DISCRIMINAÇÃO		Março	Abril	Maió	Junho	Julho	Agosto	Set.	Out.	Nov.	No ano
1.º ano	Masculino ..	174	186	160	160	177	157	162	159	148	172
	Feminino ...	223	235	220	203	214	203	210	208	210	229
TOTAL ...		397	421	380	363	391	360	372	367	358	401
2.º ano	Masculino ..	92	93	101	89	80	79	77	68	63	78
	Feminino ...	139	133	134	113	103	84	97	97	89	110
TOTAL ...		231	226	235	202	183	163	174	165	152	188
3.º ano	Masculino ..	48	55	52	47	44	43	50	44	42	46
	Feminino ...	73	73	66	58	55	53	54	57	58	61
TOTAL ...		121	128	118	105	99	96	104	101	100	107
Resumo ...	Masculino ..	314	334	313	296	301	279	289	271	253	296
	Feminino ...	435	441	420	374	372	340	361	362	357	400
TOTAL ...		749	775	733	670	673	619	650	633	610	696

2. ENSINO INFANTIL

C. e D. PROMOÇÕES E CONCLUSÕES DE CURSO

	ALUNOS PROMOVIDOS									Em geral			ALUNOS QUE CONCLUÍRAM O CURSO									Em geral	
	Do 1.º para o 2.º ano			Do 2.º para o 3.º ano			Do 3.º para o 4.º ano						De 1 ano			De 2 anos			De 3 anos				
	M.	F.	T.	M.	F.	T.	M.	F.	T.	M.	F.	T.	M.	F.	T.	M.	F.	T.	M.	F.			
Estadual:																							
Urbano	18	27	45	32	40	72	0	0	0	50	67	117	5	12	17	0	0	0	41	53	94	46	65
Distrital ...	0	0	0	0	0	0	0	0	0	0	0	0	0	0	0	0	0	0	0	0	0	0	0
Rural	0	0	0	0	0	0	0	0	0	0	0	0	0	0	0	0	0	0	0	0	0	0	0
TOTAL ..	18	27	45	32	40	72	0	0	0	50	67	117	5	12	17	0	0	0	41	53	94	46	65
Particular:																							
Urbano	14	8	22	0	0	0	0	0	0	14	8	22	33	58	91	22	39	61	0	0	0	55	97
Distrital ...	0	0	0	0	0	0	0	0	0	0	0	0	0	0	0	0	0	0	0	0	0	0	0
Rural	0	0	0	0	0	0	0	0	0	0	0	0	0	0	0	0	0	0	0	0	0	0	0
TOTAL ..	14	8	22	0	0	0	0	0	0	14	8	22	33	58	91	22	39	61	0	0	0	55	97
Resumo:																							
Urbano	32	35	67	32	40	72	0	0	0	64	75	139	38	70	108	22	39	61	41	53	94	101	162
Distrital ...	0	0	0	0	0	0	0	0	0	0	0	0	0	0	0	0	0	0	0	0	0	0	0
Rural	0	0	0	0	0	0	0	0	0	0	0	0	0	0	0	0	0	0	0	0	0	0	0
TOTAL ..	32	35	67	32	40	72	0	0	0	64	75	139	38	70	108	22	39	61	41	53	94	101	162

EDUCAÇÃO — ENSINO PRIMARIO

II — PARTE ESPECIAL

3. ENSINO COMUM EM ESTABELECIMENTOS ESTADUAIS

A. MATRÍCULA

DISCRIMINAÇÃO	GERAL			INICIAL			EFETIVA			REPETENTES			
	Masc.	Fem.	Total	Masc.	Fem.	Total	Masc.	Fem.	Total	Masc.	Fem.	Total	
1.º ano ...	De — de 8 anos..	1.702	1.602	3.304	1.337	1.268	2.605	1.060	984	2.044	113	140	253
	” 8 a 11 anos..	2.776	2.760	5.536	1.977	2.062	4.039	1.082	1.976	3.058	515	462	977
	” + de 11 anos..	514	524	1.038	333	325	658	334	346	680	72	92	164
	TOTAL	4.992	4.886	9.878	3.647	3.655	7.302	2.476	3.306	5.782	700	694	1.394
2.º ano ...	De — de 8 anos..	364	397	761	307	322	629	248	264	512	23	31	54
	” 8 a 11 anos..	1.104	1.370	2.474	897	1.146	2.043	865	1.110	1.975	126	153	279
	” + de 11 anos..	543	592	1.135	404	438	842	399	397	796	53	74	127
	TOTAL	2.011	2.359	4.370	1.608	1.906	3.514	1.512	1.771	3.283	202	258	460
3.º ano ...	De — de 8 anos..	370	445	815	294	373	667	276	313	589	21	19	40
	” 8 a 11 anos..	414	684	1.098	385	646	1.031	332	570	902	34	47	81
	” + de 11 anos..	570	751	1.321	404	580	984	411	584	995	36	92	128
	TOTAL	1.354	1.880	3.234	1.083	1.599	2.682	1.019	1.467	2.486	91	158	249
4.º ano ...	De — de 8 anos..	210	332	542	165	292	457	162	257	419	9	20	29
	” 8 a 11 anos..	96	190	286	91	183	274	83	173	256	7	12	19
	” + de 11 anos..	410	914	1.324	366	797	1.163	291	757	1.048	39	83	122
	TOTAL	716	1.436	2.152	622	1.272	1.894	536	1.187	1.723	55	115	170
Resumo ..	De — de 8 anos..	2.646	2.776	5.422	2.103	2.255	4.358	1.746	1.818	3.564	166	210	376
	” 8 a 11 anos..	4.390	5.004	9.394	3.350	4.037	7.387	2.362	3.829	6.191	682	674	1.356
	” + de 11 anos..	2.037	2.781	4.818	1.507	2.140	3.647	1.435	2.084	3.519	200	341	541
	TOTAL	9.073	10.561	19.634	6.960	8.432	15.392	5.543	7.731	13.274	1.048	1.225	2.273

EDUCAÇÃO — ENSINO PRIMÁRIO

II — PARTE ESPECIAL

3. ENSINO COMUM EM ESTABELECIMENTOS PARTICULARES

A. MATRÍCULA

DISCRIMINAÇÃO	GERAL			INICIAL			EFETIVA			REPETENTES		
	Masc.	Fem.	Total	Masc.	Fem.	Total	Masc.	Fem.	Total	Masc.	Fem.	Total
1.º ano ...												
{ De — de 8 anos..												
{ ” 8 a 11 anos..	1.044	1.067	2.111	877	782	1.659	789	709	1.498	104	79	183
{ ” + de 11 anos..	913	732	1.645	713	581	1.294	757	561	1.318	96	74	170
	160	141	301	120	84	204	112	97	209	9	15	24
TOTAL	2.117	1.940	4.057	1.710	1.447	3.157	1.658	1.367	3.025	209	168	377
2.º ano ...												
{ De — de 8 anos..												
{ ” 8 a 11 anos..	521	255	776	438	227	665	401	197	528	35	40	45
{ ” + de 11 anos..	666	689	1.355	554	582	1.136	553	563	1.116	56	60	116
	233	233	466	185	164	349	186	171	357	18	18	36
TOTAL	1.420	1.177	2.597	1.177	973	2.150	1.140	931	2.001	109	88	197
3.º ano ...												
{ De — de 8 anos..												
{ ” 8 a 11 anos..	518	457	975	452	399	851	426	385	811	30	34	64
{ ” + de 11 anos..	204	275	479	175	244	419	172	239	411	17	17	34
	359	261	620	270	221	491	285	213	498	31	16	47
TOTAL	1.081	993	2.074	897	864	1.761	883	837	1.720	78	67	145
4.º ano ...												
{ De — de 8 anos..												
{ ” 8 a 11 anos..	408	357	765	364	326	690	350	282	632	31	14	45
{ ” + de 11 anos..	9	67	76	8	64	72	9	49	58	0	7	7
	475	347	822	415	301	716	396	318	714	38	22	60
TOTAL	892	771	1.663	787	691	1.478	755	649	1.404	69	43	112
Resumo ...												
{ De — de 8 anos..												
{ ” 8 a 11 anos..	2.491	2.136	4.627	2.131	1.734	3.865	1.966	1.573	3.469	200	137	337
{ ” + de 11 anos..	1.792	1.763	3.555	1.450	1.471	2.921	1.491	1.412	2.903	169	158	327
	1.227	982	2.209	990	770	1.760	979	799	1.778	96	71	167
TOTAL	5.510	4.881	10.391	4.571	3.975	8.546	4.436	3.784	8.150	465	366	831

EDUCAÇÃO — ENSINO PRIMARIO

II — PARTE ESPECIAL

3. ENSINO COMUM EM ESTABELECIMENTOS ESTADUAIS
E PARTICULARES

A. MATRÍCULA (RESUMO)

DISCRIMINAÇÃO	GERAL			INICIAL			EFETIVA			REPETENTES			
	Masc.	Fem.	Total	Masc.	Fem.	Total	Masc.	Fem.	Total	Masc.	Fem.	Total	
ano ... {	De — de 8 anos..	2.746	2.669	5.415	2.214	2.050	4.264	1.849	1.693	3.542	217	219	436
	” 8 a 11 anos..	3.689	3.492	7.181	2.690	2.643	5.333	1.839	2.537	4.376	611	586	1.147
	” + de 11 anos..	674	665	1.339	453	409	862	446	443	889	81	107	188
	TOTAL	7.109	6.826	13.935	5.357	5.102	10.459	4.134	4.673	8.807	909	862	1.771
ano ... {	De — de 8 anos..	885	652	1.537	745	549	1.294	649	461	1.040	58	41	99
	” 8 a 11 anos..	1.770	2.059	3.829	1.451	1.728	3.179	1.418	1.673	3.091	182	213	395
	” + de 11 anos..	776	825	1.601	589	602	1.191	585	568	1.153	71	92	163
	TOTAL	3.431	3.536	6.967	2.785	2.879	5.664	2.652	2.702	5.284	311	346	657
ano ... {	De — de 8 anos..	888	902	1.790	746	772	1.518	702	698	1.400	51	53	104
	” 8 a 11 anos..	618	959	1.577	560	890	1.450	504	809	1.313	51	64	115
	” + de 11 anos..	929	1.012	1.941	674	801	1.475	696	797	1.493	67	108	175
	TOTAL	2.435	2.873	5.308	1.980	2.463	4.443	1.902	2.304	4.206	169	225	394
ano ... {	De — de 8 anos..	618	689	1.307	529	618	1.147	512	539	1.051	40	34	74
	” 8 a 11 anos..	105	257	362	99	247	346	92	222	314	7	19	26
	” + de 11 anos..	885	1.261	2.146	781	1.098	1.879	687	1.075	1.762	77	105	182
	TOTAL	1.608	2.207	3.815	1.409	1.963	3.372	1.291	1.836	3.127	124	158	282
Resumo {	De — de 8 anos..	5.137	4.912	10.049	4.234	3.989	8.223	3.712	3.391	7.033	366	347	713
	” 8 a 11 anos..	6.182	6.767	12.949	4.800	5.508	10.308	3.853	5.241	9.094	851	832	1.683
	” + de 11 anos..	3.264	3.763	7.027	2.497	2.910	5.407	2.414	2.883	5.297	296	412	708
	TOTAL	14.583	15.442	30.025	11.531	12.407	23.938	9.979	11.515	21.424	1.513	1.591	3.104

EDUCAÇÃO — ENSINO PRIMÁRIO

II — PARTE ESPECIAL

3. ENSINO COMUM EM ESTABELECIMENTOS ESTADUAIS

B. FREQUÊNCIA MÉDIA

DISCRIMINAÇÃO		Março	Abril	Maió	Junho	Julho	Agosto	Setembro	Outubro	Novembro	NO ANO
1.º ano ..	Masculino	2.644	2.779	2.730	2.658	2.620	2.628	2.653	2.598	2.457	2.572
	Feminino	2.664	2.778	2.752	2.571	2.469	2.456	2.544	4.791	2.311	2.574
	TOTAL ...	5.308	5.557	5.482	5.229	4.089	5.084	5.197	7.389	4.768	5.146
2.º ano ..	Masculino	1.293	1.315	1.345	1.307	1.265	1.294	1.174	1.168	1.137	1.267
	Feminino	1.548	1.626	1.586	1.571	1.507	1.554	1.554	1.443	1.422	1.544
	TOTAL ...	2.841	2.941	2.931	2.878	2.772	2.848	2.728	2.611	2.559	2.811
3.º ano ..	Masculino	806	866	884	832	838	855	836	827	812	849
	Feminino	1.247	1.345	1.326	1.281	1.236	1.197	1.168	1.163	1.157	1.246
	TOTAL ...	2.053	2.211	2.210	2.113	2.074	2.052	2.004	1.990	1.969	2.095
4.º ano ..	Masculino	505	510	496	492	475	469	461	446	444	482
	Feminino	1.027	1.081	1.096	1.199	906	1.027	1.036	1.002	974	1.048
	TOTAL ...	1.532	1.591	1.592	1.691	1.381	1.496	1.497	1.448	1.418	1.530
Resumo ..	Masculino	5.248	5.470	5.455	5.289	5.198	5.246	5.124	5.039	4.850	5.170
	Feminino	6.486	6.830	6.760	6.622	6.118	6.234	6.302	8.399	5.864	6.412
	TOTAL ...	11.734	12.300	12.215	11.911	11.316	11.470	11.426	13.438	10.714	11.582

3. ENSINO COMUM EM ESTABELECIMENTOS PARTICULARES

B. FREQUÊNCIA MÉDIA

1.º ano ..	Masculino	1.439	1.532	1.530	1.504	1.457	1.519	1.458	1.466	1.453	1.449
	Feminino	1.158	1.225	1.195	1.129	1.150	1.169	1.140	1.155	1.108	1.160
	TOTAL ...	2.597	2.757	2.725	2.633	2.607	2.688	2.598	2.621	2.561	2.609
2.º ano ..	Masculino	1.025	1.077	1.094	1.069	1.049	1.084	1.051	1.041	1.019	1.054
	Feminino	836	850	859	845	831	851	845	818	809	834
	TOTAL ...	1.861	1.927	1.953	1.914	1.880	1.935	1.896	1.859	1.828	1.888
3.º ano ..	Masculino	765	812	818	801	799	807	811	787	771	798
	Feminino	718	745	766	731	705	717	704	713	697	722
	TOTAL ...	1.483	1.557	1.584	1.532	1.504	1.524	1.515	1.500	1.468	1.520
4.º ano ..	Masculino	692	717	726	720	705	694	699	705	678	701
	Feminino	885	625	628	605	601	610	599	599	603	610
	TOTAL ...	1.577	1.342	1.354	1.325	1.306	1.304	1.298	1.304	1.281	1.311
Resumo ..	Masculino	3.921	4.138	4.168	4.094	4.010	4.104	4.029	3.999	3.921	4.002
	Feminino	3.597	3.445	3.448	3.310	3.287	3.347	3.288	3.285	3.217	3.326
	TOTAL ...	7.518	7.583	7.616	7.404	7.297	7.451	7.317	7.284	7.138	7.328

EDUCAÇÃO — ENSINO PRIMÁRIO

II — PARTE ESPECIAL

3 — ENSINO COMUM EM ESTABELECIMENTOS ESTADUAIS
E PARTICULARES

B. — FREQUÊNCIA MÉDIA (RESUMO)

		Março	Abril	Maio	Junho	Julho	Agosto	Set.	Out.	Nov.	No ano
1.º ano	Masculino ..	4013	4311	4260	4162	4077	4147	4101	4064	3900	4021
	Feminino ..	3822	4003	3947	3700	3619	3625	3684	3615	3419	3734
	Total ...	7835	8314	8207	7862	7696	7772	7785	7679	7319	7755
2.º ano	Masculino ..	2318	2392	2439	2376	2314	2378	2225	2209	2156	2321
	Feminino ..	2384	2476	2445	2416	2338	2405	2399	2261	2225	2378
	Total ...	4702	4868	4884	4792	4652	4783	4624	4470	4381	4699
3.º ano	Masculino ..	1571	1678	1702	1633	1637	1662	1647	1614	1583	1647
	Feminino ..	1965	2090	2092	2012	1941	1914	1913	1876	1854	1968
	Total ...	3536	3768	3794	3645	3578	3576	3560	3490	3437	3615
4.º ano	Masculino ..	1197	1227	1222	1212	1180	1163	1160	1151	1122	1183
	Feminino ..	1912	1706	1724	1804	1507	1638	1635	1601	1577	1658
	Total ...	3109	2933	2946	3016	2687	2801	2795	2752	2699	2841
Resumo	Masculino ..	9099	9608	9623	9383	9208	9350	9133	9038	8761	9172
	Feminino ..	10083	10275	10208	9932	9405	9582	9631	9353	9075	9738
	Total ...	19182	19883	19831	19315	18613	18932	18764	18391	17836	18910

3. — ENSINO COMUM

C. — PROMOÇÕES

DISCRIMINAÇÃO	ALUNOS PROMOVIDOS												EM GERAL		
	Do 1.º para o 2.º ano			Do 2.º para o 3.º ano			Do 3.º para o 4.º ano			Do 4.º para o 5.º ano					
	M.	F.	T.	M.	F.	T.	M.	F.	T.	M.	F.	T.	M.	F.	T.
Estado:															
Urbano	1.390	1.443	2.833	822	1.087	1.909	448	1.135	1.583	0	0	0	2.660	3.665	6.325
Distrital	70	82	152	31	37	68	16	16	32	0	0	0	117	135	252
Rural	66	67	133	42	40	82	28	21	49	0	0	0	136	128	264
Total....	1.526	1.592	3.118	895	1.164	2.059	492	1.172	1.664	0	0	0	2.913	3.928	6.841
Particular:															
Urbano	1.068	847	1.915	734	666	1.400	629	615	1.244	0	0	0	2.431	2.128	4.559
Distrital	0	0	0	0	0	0	0	0	0	0	0	0	0	0	0
Rural	27	40	67	11	21	32	8	11	19	0	0	0	46	72	118
Total....	1.095	887	1.982	745	687	1.432	637	626	1.263	0	0	0	2.477	2.200	4.677
Resumo:															
Urbano	2.458	2.290	4.748	1.556	1.753	3.309	1.077	1.750	2.827	0	0	0	5.091	5.793	10.884
Distrital	70	82	152	31	37	68	16	16	32	0	0	0	117	135	252
Rural	93	107	200	53	61	114	36	32	68	0	0	0	182	200	382
Total....	2.621	2.479	5.100	1.640	1.851	3.491	1.129	1.798	2.927	0	0	0	5.390	6.128	11.518

EDUCAÇÃO — ENSINO PRIMÁRIO

II — PARTE ESPECIAL

3 — ENSINO COMUM

D. — CONCLUSÕES DE CURSO

DISCRIMINAÇÃO	ALUNOS QUE CONCLUÍRAM O CURSO														
	De 1 ano			De 2 anos			De 3 anos			De 4 anos			EM GERAL		
	M.	F.	T.	M.	F.	T.	M.	F.	T.	M.	F.	T.	M.	F.	T.
Estado:															
Urbano	0	0	0	0	0	0	15	7	22	278	744	1.022	293	751	1.044
Distrital	0	0	0	1	2	3	9	4	13	9	13	22	19	19	38
Rural	0	0	0	0	0	0	19	12	31	8	11	19	27	23	50
Total	0	0	0	1	2	3	43	23	66	295	768	1.063	339	793	1.132
Municipal															
Urbano	0	0	0	135	9	144	12	20	32	582	502	1.084	729	531	1.260
Distrital	0	0	0	0	0	0	0	0	0	0	0	0	0	0	0
Rural	0	0	0	0	0	0	5	4	9	5	5	10	10	9	19
Total				135	9	144	17	24	41	587	507	1.094	739	540	1.279
Resumo:															
Urbano	0	0	0	135	9	144	27	27	54	860	1.246	2.106	1.022	1.282	2.304
Distrital	0	0	0	1	2	3	9	4	13	9	13	22	19	19	38
Rural	0	0	0	0	0	0	24	16	40	13	16	29	37	32	69
Total	0	0	0	136	11	147	60	47	107	882	1.275	2.157	1.078	1.333	2.411

4. — ENSINO SUPLETIVO EM ESTABELECEMENTOS FEDERAIS

A. — MATRÍCULA

DISCRIMINAÇÃO	GERAL			INICIAL			EFETIVA			REPETENTES			
	Masc.	Fem.	Total	Masc.	Fem.	Total	Masc.	Fem.	Masc.	Masc.	Fem.	Total	
1.º ano	De — de 14 anos	0	0	0	0	0	0	0	0	0	0	0	0
	De 14 a 21 anos	56	0	56	42	0	42	56	0	56	0	0	0
	De + de 21 anos	58	0	58	44	0	44	58	0	58	0	0	0
	Total	114	0	114	86	0	86	114	0	114	0	0	0

EDUCAÇÃO — ENSINO PRIMARIO

II — PARTE ESPECIAL

4. — ENSINO SUPLETIVO EM ESTABELECIMENTOS ESTADUAIS

A. — MATRÍCULA

DISCRIMINAÇÃO	GERAL			INICIAL			EFETIVA			REPETENTES			
	Masc.	Fem.	Total	Masc.	Fem.	Total	Masc.	Fem.	Total	Masc.	Fem.	Total	
1.º ano	De — de 14 anos	141	0	141	113	0	113	89	0	89	36	0	36
	De 14 a 21 anos	54	0	54	16	0	16	11	0	11	0	0	0
	De + de 21 anos	232	0	232	151	0	151	168	0	168	33	0	33
	Total	427	0	427	280	0	280	268	0	268	69	0	69
2.º ano	De — de 14 anos	32	0	32	30	0	30	17	0	17	0	0	0
	De 14 a 21 anos	136	0	136	63	0	63	42	0	42	12	0	12
	De + de 21 anos	139	0	139	77	0	77	46	0	46	24	0	24
	Total	307	0	307	170	0	170	105	0	105	36	0	36
3.º ano	De — de 14 anos	17	0	17	7	0	7	0	0	0	0	0	0
	De 14 a 21 anos	106	0	106	40	0	40	48	0	48	3	0	3
	De + de 21 anos	89	0	89	61	0	61	44	0	44	1	0	1
	Total	212	0	212	108	0	108	92	0	92	4	0	4
Resumo	De — de 14 anos	190	0	190	150	0	150	106	0	106	36	0	36
	De 14 a 21 anos	296	0	296	119	0	119	101	0	101	15	0	15
	De + de 21 anos	460	0	460	289	0	289	258	0	258	58	0	58
	Total	946	0	946	558	0	558	465	0	465	109	0	109

4. — ESTUDO SUPLETIVO EM ESTABELECIMENTOS PARTICULARES

A. — MATRÍCULA

1.º ano	De — de 14 anos	63	49	112	56	36	92	63	47	110	0	0	0
	De 14 a 21 anos	44	23	67	40	18	58	28	20	48	0	0	0
	De + de 21 anos	21	9	30	17	8	25	16	7	23	0	0	0
	Total	128	81	209	113	62	175	107	74	181	0	0	0
2.º ano	De — de 14 anos	41	38	79	29	37	66	39	32	71	2	0	2
	De 14 a 21 anos	19	19	38	18	11	29	8	18	26	0	0	0
	De + de 21 anos	16	3	19	16	3	19	14	2	16	0	0	0
	Total	76	60	136	63	51	114	61	52	113	2	0	2
3.º ano	De — de 14 anos	33	17	50	29	17	46	28	12	40	0	0	0
	De 14 a 21 anos	2	7	9	2	7	9	0	0	0	0	0	0
	De + de 21 anos	23	2	25	16	2	18	21	0	21	0	0	0
	Total	58	26	84	47	26	73	49	12	61	0	0	0
Resumo	De — de 14 anos	137	104	241	114	90	204	130	91	221	2	0	2
	De 14 a 21 anos	65	49	114	60	36	96	36	38	74	0	0	0
	De + de 21 anos	60	14	74	49	13	62	51	9	60	0	0	0
	Total	262	167	429	223	139	362	217	138	355	2	0	2

EDUCAÇÃO — ENSINO PRIMÁRIO

II — PARTE ESPECIAL

4 — ENSINO SUPLETIVO EM ESTABELECIMENTOS FEDERAIS, ESTADUAIS E PARTICULARES

A. — MATRÍCULA (RESUMO)

DISCRIMINAÇÃO	GERAL			INICIAL			EFETIVA			REPETENTES			
	Masc.	Fem.	Total	Masc.	Fem.	Total	Masc.	Fem.	Total	Masc.	Fem.	Total	
1.º ano	De — de 14 anos	204	49	253	169	36	205	152	47	199	36	0	36
	De 14 a 21 anos	154	23	177	98	18	116	95	20	115	0	0	0
	De + de 21 anos	311	9	320	212	8	220	242	7	249	33	0	33
	Total	669	81	750	479	62	541	489	74	563	69	0	69
2.º ano	De — de 14 anos	73	38	111	59	37	96	56	32	88	2	0	2
	De 14 a 21 anos	155	19	174	81	11	92	50	18	68	12	0	12
	De + de 21 anos	155	3	158	93	3	96	60	2	62	24	0	24
	Total	383	60	443	233	51	284	166	52	218	38	0	38
3.º ano	De — de 14 anos	50	17	67	36	17	53	28	12	40	0	0	0
	De 14 a 21 anos	108	7	115	42	7	49	48	0	48	3	0	3
	De + de 21 anos	112	2	114	77	2	79	65	0	65	1	0	1
	Total	270	26	296	155	26	181	141	12	153	4	0	4
Resumo	De — de 14 anos	327	104	431	264	90	354	236	91	327	38	0	38
	De 14 a 21 anos	417	49	466	221	36	257	193	38	231	15	0	15
	De + de 21 anos	578	14	592	382	13	395	367	9	376	58	0	58
	Total	1.322	167	1.489	867	139	1.006	796	138	934	111	0	111

4. — ENSINO SUPLETIVO EM ESTABELECIMENTOS FEDERAIS

B. — FREQUÊNCIA MÉDIA

DISCRIMINAÇÃO	Março	Abril	Maió	Junho	Julho	Agosto	Setembro	Outubro	Novembro	NO ANO	
1.º ano	Masculino	40	40	44	45	56	94	92	99	106	93
	Feminino	0	0	0	0	0	0	0	0	0	0
	Total	40	40	44	45	56	94	92	99	106	93

EDUCAÇÃO — ENSINO PRIMARIO

II — PARTE ESPECIAL

4. — ENSINO SUPLETIVO EM ESTABELECIMENTOS ESTADUAIS

B. — FREQUÊNCIA MÉDIA

DISCRIMINAÇÃO		Março	Abril	Maió	Junho	Julho	Agosto	Setembro	Outubro	Novembro	NO ANO
ano	Masculino ..	114	149	187	198	184	164	140	131	130	159
	Feminino ..	0	0	0	0	0	0	0	0	0	0
	Total ...	114	149	187	198	184	164	140	131	130	159
ano	Masculino ..	84	109	126	109	98	99	90	75	64	96
	Feminino ..	0	0	0	0	0	0	0	0	0	0
	Total ...	84	109	126	109	98	99	90	75	64	96
ano	Masculino ..	49	66	63	65	64	67	50	43	48	57
	Feminino ..	0	0	0	0	0	0	0	0	0	0
	Total ...	49	66	63	65	64	67	50	43	48	57
ano	Masculino ..	30	28	29	30	34	29	28	26	25	28
	Feminino ..	0	0	0	0	0	0	0	0	0	0
	Total ...	30	28	29	30	34	29	28	26	25	28
sumo	Masculino ..	277	352	405	402	380	359	308	275	267	340
	Feminino ..	0	0	0	0	0	0	0	0	0	0
	Total ...	277	352	405	402	380	359	308	275	267	340

4. — ENSINO SUPLETIVO EM ESTABELECIMENTOS PARTICULARES

B. — FREQUÊNCIA MÉDIA

ano	Masculino ..	85	86	85	86	78	77	64	85	68	79
	Feminino ..	38	46	44	48	42	43	39	39	41	42
	Total ...	123	132	129	134	120	120	103	124	109	121
ano	Masculino ..	55	52	53	60	64	61	57	53	47	55
	Feminino ..	34	37	35	30	28	27	31	26	27	31
	Total ...	89	89	88	90	92	88	88	79	74	86
ano	Masculino ..	44	49	48	48	48	41	45	42	39	45
	Feminino ..	0	0	0	0	0	0	0	0	0	0
	Total ...	44	49	48	48	48	41	45	42	39	45
sumo	Masculino ..	184	187	186	194	190	179	166	180	154	179
	Feminino ..	72	83	79	78	70	70	70	65	68	73
	Total ...	256	270	265	272	260	249	236	245	222	252

EDUCAÇÃO — ENSINO PRIMÁRIO

II — PARTE ESPECIAL

4. — ENSINO SUPLETIVO EM ESTABELECIMENTOS PARTICULARES

B) Frequência média (resumo)

DISCRIMINAÇÃO		Março	Abril	Maió	Junho	Julho	Agosto	Set.	Out.	Nov.	NO AN
1.º ano.....	Masculino ...	239	275	316	329	318	335	296	315	304	33
	Feminino ...	38	46	44	48	42	43	39	39	41	4
	TOTAL	277	321	360	377	360	378	335	354	345	37
2.º ano.....	Masculino ...	139	161	179	169	162	160	147	128	111	15
	Feminino ...	34	37	35	30	28	27	31	26	27	3
	TOTAL	173	198	214	199	190	187	178	154	138	18
3.º ano.....	Masculino ...	93	115	111	113	112	108	95	85	87	10
	Feminino ...	0	0	0	0	0	0	0	0	0	0
	TOTAL	93	115	111	113	112	108	95	85	87	10
4.º ano.....	Masculino ...	30	28	29	30	34	29	28	26	25	2
	Feminino ...	0	0	0	0	0	0	0	0	0	0
	TOTAL	30	28	29	30	34	29	28	26	25	2
Resumo	Masculino ...	501	579	635	641	626	632	566	554	527	63
	Feminino ...	-72	83	79	78	70	70	70	65	68	7
	TOTAL	573	662	714	719	696	702	636	619	595	64

4 — ENSINO SUPLETIVO

C) e D) Promoções e conclusões de curso

DISCRIMINAÇÃO	ALUNOS PROMOVIDOS									ALUNOS QUE CONCLUÍRAM CURSOS													
	Do 1.º para o 2.º ano			Do 2.º para o 3.º ano			Em geral			De 1 ano			De 2 anos			De 3 anos			Em ger				
	M.	F.	T.	M.	F.	T.	M.	F.	T.	M.	F.	T.	M.	F.	T.	M.	F.	T.	M.	F.			
Federal:																							
Urbano	0	0	0	0	0	0	0	0	0	45	0	45	0	0	0	0	0	0	0	0	0	45	0
Distrital	0	0	0	0	0	0	0	0	0	0	0	0	0	0	0	0	0	0	0	0	0	0	0
Rural	0	0	0	0	0	0	0	0	0	0	0	0	0	0	0	0	0	0	0	0	0	0	0
TOTAL	0	0	0	0	0	0	0	0	0	45	0	45	0	0	0	0	0	0	0	0	0	45	0
Estadual:																							
Urbano	8	0	8	10	0	10	18	0	18	120	0	120	0	0	0	5	0	5	125	0	0	0	0
Distrital	0	0	0	0	0	0	0	0	0	0	0	0	0	0	0	0	0	0	0	0	0	0	0
Rural	0	0	0	0	0	0	0	0	0	0	0	0	0	0	0	0	0	0	0	0	0	0	0
TOTAL	8	0	8	10	0	10	18	0	18	120	0	120	0	0	0	5	0	5	125	0	0	0	0
Particular:																							
Urbano	46	26	72	31	0	31	75	26	101	0	0	0	0	18	18	38	0	38	38	18	0	0	0
Distrital	0	0	0	0	0	0	0	0	0	0	0	0	0	0	0	0	0	0	0	0	0	0	0
Rural	0	0	0	0	0	0	0	0	0	0	0	0	0	0	0	0	0	0	0	0	0	0	0
TOTAL	46	26	72	31	0	31	75	26	101	0	0	0	0	18	18	38	0	38	38	18	0	0	0
Resumo:																							
Urbano	54	26	80	41	0	41	93	26	119	165	0	165	0	18	18	43	0	43	208	18	0	0	0
Distrital	0	0	0	0	0	0	0	0	0	0	0	0	0	0	0	0	0	0	0	0	0	0	0
Rural	0	0	0	0	0	0	0	0	0	0	0	0	0	0	0	0	0	0	0	0	0	0	0
TOTAL	54	26	80	41	0	41	93	26	119	165	0	165	0	18	18	43	0	43	208	18	0	0	0

EDUCAÇÃO — ENSINO PRIMARIO

II — PARTE ESPECIAL

5 — ENSINO COMPLEMENTAR EM ESTABELECIMENTOS ESTADUAIS

A) Matrícula

DISCRIMINAÇÃO	GERAL			INICIAL			EFETIVA			REPETENTES			
	Masc.	Fem.	Total	Masc.	Fem.	Total	Masc.	Fem.	Total	Masc.	Fem.	Total	
1.º ano	De — de 13 anos	117	297	414	108	280	388	87	240	327	3	6	9
	De 13 a 15 anos	126	469	595	110	412	522	108	384	492	10	26	36
	De + de 15 anos	10	74	84	6	58	64	7	49	56	0	6	6
	TOTAL	253	840	1.093	224	750	974	202	673	875	13	38	51
2.º ano	De — de 13 anos	20	107	127	25	102	127	16	92	108	1	13	14
	De 13 a 15 anos	61	455	516	49	425	474	49	388	437	2	17	19
	De + de 15 anos	8	127	135	8	112	120	6	92	98	0	2	2
	TOTAL	89	689	778	82	639	721	71	572	643	3	32	35
Resumo	De — de 13 anos	137	404	541	133	382	515	103	332	435	4	19	23
	De 13 a 15 anos	187	924	1.111	159	837	996	157	772	929	12	43	55
	De + de 15 anos	18	201	219	14	170	184	13	141	154	0	8	8
	TOTAL	342	1.529	1.871	306	1.389	1.695	273	1.245	1.518	16	70	86

5 — ENSINO COMPLEMENTAR EM ESTABELECIMENTOS PARTICULARES

A) Matrícula

1.º ano	De — de 13 anos	461	230	691	442	204	646	414	197	611	7	2	9
	De 13 a 15 anos.	93	151	244	86	121	207	65	102	167	22	4	26
	De + de 15 anos	110	45	155	83	37	120	90	39	129	23	6	29
	TOTAL	664	426	1.090	611	362	973	569	338	907	52	12	64
2.º ano	De — de 13 anos	51	50	101	51	49	100	48	40	88	2	4	6
	De 13 a 15 anos.	1	43	44	1	42	43	1	39	40	0	3	3
	De + de 15 anos	3	64	67	—	52	52	1	56	57	—	1	1
	TOTAL	55	157	212	52	143	195	50	135	185	2	8	10
3.º ano	De — de 13 anos	15	18	33	15	18	33	15	16	31	1	0	1
	De 13 a 15 anos.	12	8	20	12	8	20	11	8	19	0	0	0
	De + de 15 anos	1	1	2	1	1	2	1	1	2	0	0	0
	TOTAL	28	27	55	28	27	55	27	25	52	1	0	1
Resumo	De — de 13 anos	527	298	825	508	271	779	477	253	730	10	6	16
	De 13 a 15 anos.	106	202	308	99	171	270	77	149	226	22	7	29
	De + de 15 anos	114	110	224	84	90	174	92	96	188	23	7	30
	TOTAL	747	610	1.357	691	532	1.223	646	498	1.144	55	20	75

EDUCAÇÃO — ENSINO PRIMÁRIO

II — PARTE ESPECIAL

5 — ENSINO COMPLEMENTAR EM ESTABELECIMENTOS ESTADUAIS E PARTICULARES

A) Matrícula (Resumo)

DISCRIMINAÇÃO	GERAL			INICIAL			EFETIVA			REPETENTES			
	Masc.	Fem.	Total	Masc.	Fem.	Total	Masc.	Fem.	Total	Masc.	Fem.	Total	
1.º ano	De — de 13 anos	578	527	1.105	550	484	1.034	501	437	938	10	8	18
	De 13 a 15 anos.	219	620	839	196	533	729	173	486	659	32	30	62
	De + de 15 anos	120	119	239	89	95	184	97	88	185	23	12	35
	TOTAL	917	1.266	2.183	835	1.112	1.947	771	1.011	1.782	65	50	115
2.º ano	De — de 13 anos	71	157	228	76	151	227	64	132	196	3	17	20
	De 13 a 15 anos.	62	498	560	50	467	517	50	427	477	2	20	22
	De + de 15 anos	11	191	202	8	164	172	7	148	155	0	3	3
	TOTAL	144	846	990	134	782	916	121	707	828	5	40	45
3.º ano	De — de 13 anos	15	18	33	15	18	33	15	16	31	1	0	1
	De 13 a 15 anos.	12	8	20	12	8	20	11	8	19	0	0	0
	De + de 15 anos	1	1	2	1	1	2	1	1	2	0	0	0
	TOTAL	28	27	55	28	27	55	27	25	52	1	0	1
Resumo	De — de 13 anos	664	702	1.366	641	653	1.294	580	585	1.165	14	25	39
	De 13 a 15 anos.	293	1.126	1.419	258	1.008	1.266	234	921	1.155	34	50	84
	De + de 15 anos	132	311	443	98	260	358	105	237	342	23	15	38
	TOTAL	1.089	2.139	3.228	997	1.921	2.918	919	1.743	2.662	71	90	161

5 — ENSINO COMPLEMENTAR EM ESTABELECIMENTOS ESTADUAIS

B) Frequência média

DISCRIMINAÇÃO	Março	Abril	Maió	Junho	Julho	Agosto	Set.	Out.	Nov.	NO ANO	
1.º ano	Masculino ...	179	196	200	192	184	182	176	175	172	183
	Feminino	656	663	678	660	630	614	629	606	565	633
	TOTAL	835	859	878	852	814	796	805	781	737	816
2.º ano	Masculino ...	61	69	68	63	63	64	65	62	65	64
	Feminino	498	539	546	531	520	535	542	527	526	529
	TOTAL	559	608	614	594	583	599	607	589	591	593
Resumo	Masculino ...	240	265	268	255	247	246	241	237	237	240
	Feminino	1.154	1.202	1.224	1.191	1.150	1.149	1.171	1.133	1.091	1.163
	TOTAL	1.394	1.467	1.492	1.446	1.397	1.395	1.412	1.370	1.328	1.403

EDUCAÇÃO — ENSINO PRIMÁRIO

II — PARTE ESPECIAL

5 — ENSINO COMPLEMENTAR EM ESTABELECIMENTOS PARTICULARES

B) Frequência média

DISCRIMINAÇÃO	Março	Abril	Maió	Junho	Julho	Agosto	Setembro	Outubro	Novembro	NO ANO
1.º ano										
{ Masculino ...	526	544	549	520	540	540	517	528	515	533
{ Feminino ...	298	325	326	312	308	313	308	315	315	313
{ TOTAL	824	869	875	832	848	853	825	843	830	846
2.º ano										
{ Masculino ...	50	49	51	50	49	49	48	49	48	49
{ Feminino ...	124	132	133	138	132	135	132	128	131	131
{ TOTAL	174	181	184	188	181	184	180	177	179	180
3.º ano										
{ Masculino ...	27	28	26	26	27	25	25	26	21	25
{ Feminino ...	24	26	27	27	25	25	25	25	26	25
{ TOTAL	51	54	53	53	52	50	50	51	47	50
Resumo										
{ Masculino ...	603	621	626	596	616	614	590	603	584	607
{ Feminino ...	446	483	486	477	465	473	465	468	472	469
{ TOTAL	1.049	1.104	1.112	1.073	1.081	1.087	1.055	1.071	1.056	1.076

— ENSINO COMPLEMENTAR EM ESTABELECIMENTOS ESTADUAIS E PARTICULARES

B) Frequência média (Resumo)

1.º ano										
{ Masculino ...	705	740	749	712	724	722	693	703	687	715
{ Feminino ...	954	988	1.004	972	938	927	937	921	880	946
{ TOTAL	1.659	1.728	1.753	1.684	1.662	1.649	1.630	1.624	1.567	1.661
2.º ano										
{ Masculino ...	111	118	119	113	112	113	113	111	113	113
{ Feminino ...	622	671	679	669	652	670	674	655	657	660
{ TOTAL	733	789	798	782	764	783	787	766	770	773
3.º ano										
{ Masculino ...	27	28	26	26	27	25	25	26	21	25
{ Feminino ...	24	26	27	27	25	25	25	25	26	25
{ TOTAL	51	54	53	53	52	50	50	51	47	50
Resumo										
{ Masculino ...	843	886	894	851	863	860	831	840	821	853
{ Feminino ...	1.600	1.685	1.710	1.668	1.615	1.622	1.636	1.601	1.563	1.631
{ TOTAL	2.443	2.571	2.604	2.519	2.478	2.482	2.467	2.441	2.384	2.484

EDUCAÇÃO — ENSINO PRIMARIO

II — PARTE ESPECIAL

5 — ENSINO COMPLEMENTAR

C e D) PROMOÇÕES E CONCLUSÕES DE CURSO

DISCRIMINAÇÃO	ALUNOS PROMOVIDOS						EM GERAL			ALUNOS QUE CONCLUÍRAM CURSOS												
	Do 1.º para o 2.º ano			Do 2.º para o 3.º ano						De 1 ano			De 2 anos			De 3 anos			EM GERAL			
	Masc.	Fem.	Total	Masc.	Fem.	Total	Masc.	Fem.	Total	Masc.	Fem.	Total	Masc.	Fem.	Total	Masc.	Fem.	Total	Masc.	Fem.	Total	
Estadual ...	Urbano ...	101	474	575	4	11	15	105	485	590	9	15	24	52	457	509	0	0	0	61	472	533
	Distrital ..	2	2	4	0	0	0	2	2	4	1	4	5	0	0	0	0	0	0	1	4	5
	Rural	2	3	5	0	0	0	2	3	5	0	0	0	3	0	3	0	0	0	3	0	3
	Total	105	479	584	4	11	15	109	490	599	10	19	29	55	457	512	0	0	0	65	476	541
Particular ..	Urbano ...	60	117	167	23	17	40	83	134	217	378	178	556	15	107	122	24	22	46	417	307	724
	Distrital ..	0	0	0	0	0	0	0	0	0	0	0	0	0	0	0	0	0	0	0	0	0
	Rural	0	0	0	0	0	0	0	0	0	0	0	0	0	0	0	0	0	0	0	0	0
	Total	60	117	167	23	17	40	83	134	217	378	178	556	15	107	122	24	22	46	417	307	724
Resumo	Urbano ...	161	591	742	27	28	55	188	619	807	387	193	580	67	464	531	24	22	26	478	779	1255
	Distrital ..	2	2	4	0	0	0	2	2	4	1	4	5	0	0	0	0	0	0	1	4	5
	Rural	2	3	5	0	0	0	2	3	5	0	0	0	3	0	3	0	0	0	3	0	3
	Total	165	596	751	27	28	55	192	624	816	388	197	585	70	464	534	24	22	26	482	783	1265

EDUCAÇÃO

III — MOVIMENTO EDUCACIONAL EM PÔRTO ALEGRE (EXCLUÍDO O ENSINO PRIMÁRIO) — 1936

Resumo

ESPECIFICAÇÃO	Ensino secundários	Ensino doméstico	Ensino industrial	Ensino comercial	Ensino artístico	Ensino pedagógico	Ensino superior	Outros ensinos
Unidades escolares	11	2	3	14	13	3	14	18
Corpo docente	Masculino	150	—	26	74	9	17	320
	Feminino	47	5	10	10	33	18	—
	Total	197	5	36	84	42	35	320
Matrícula geral...	Masculino	2.238	—	414	583	47	10	1.335
	Feminino	821	148	—	68	248	696	29
	Total	3.059	148	414	651	295	706	1.364
Matrícula efetiva..	Masculino	2.170	—	359	509	39	10	1.331
	Feminino	773	137	—	41	236	671	29
	Total	2.943	137	359	550	275	681	1.360
Frequência	Masculino	2.057	—	344	463	38	10	1.263
	Feminino	719	134	—	57	238	640	29
	Total	2.776	134	344	520	276	650	1.292
Aprovações em geral	Masculino	1.632	—	328	390	13	8	1.021
	Feminino	686	115	—	25	87	503	9
	Total	2.318	115	328	415	100	511	1.030
Conclusões de curso	Masculino	190	—	68	87	2	3	126
	Feminino	73	11	—	13	13	214	—
	Total	263	11	68	100	15	217	126

III — MOVIMENTO EDUCACIONAL EM PÔRTO ALEGRE (EXCLUÍDO O ENSINO PRIMÁRIO) — 1937

Resumo

Unidades escolares	15	3	3	14	16	3	12	22
Corpo docente	Masculino	191	—	35	83	7	16	244
	Feminino	58	3	17	9	36	18	—
	Total	249	3	52	92	43	34	244
Matrícula geral...	Masculino	2.640	—	449	903	47	23	1.258
	Feminino	885	93	—	56	253	537	25
	Total	3.525	93	449	959	300	560	1.283
Matrícula efetiva..	Masculino	2.468	—	413	850	42	23	1.238
	Feminino	852	93	—	55	244	513	24
	Total	3.320	93	413	905	286	536	1.262
Frequência	Masculino	2.239	—	398	771	42	23	1.145
	Feminino	782	70	—	48	239	453	23
	Total	3.021	70	398	819	281	476	1.168
Aprovações em geral	Masculino	2.083	—	238	581	39	23	1.238
	Feminino	730	54	—	43	229	389	25
	Total	2.813	54	238	624	268	412	1.263
Conclusões de curso	Masculino	362	—	68	243	6	9	240
	Feminino	87	4	—	31	68	151	4
	Total	449	4	68	274	74	160	244

EDUCAÇÃO

III — MOVIMENTO EDUCACIONAL EM PORTO ALEGRE (EXCLUÍDO O ENSINO PRIMÁRIO) — 1938

Resumo

ESPECIFICAÇÃO	Ensino secundário (1)	Ensino doméstico	Ensino industrial	Ensino comercial	Ensino artístico	Ensino pedagógico	Ensino superior	Outros ensinos
Unidades escolares.....	12	7	3	15	44	4	13	29
Corpo docente.....	Masculino	169	—	32	110	29	248	210
	Feminino	57	11	13	10	55	1	10
	Total	226	11	45	120	84	249	220
Matrícula geral...	Masculino	2.368	—	376	1.029	195	1.142	2.968
	Feminino	919	593	—	115	786	30	769
	Total	3.287	593	376	1.144	981	1.172	3.737
Matrícula efetiva..	Masculino	2.219	—	362	947	181	1.140	2.644
	Feminino	888	593	—	114	729	30	712
	Total	3.107	593	362	1.061	910	1.170	3.356
Frequência	Masculino	2.192	—	363	831	159	1.057	2.485
	Feminino	801	430	—	97	666	26	616
	Total	2.993	430	363	928	825	1.083	3.101
Aprovações em geral	Masculino	1.838	—	164	682	48	1.102	1.771
	Feminino	734	200	—	71	412	26	497
	Total	2.572	200	164	753	460	1.128	2.268
Conclusões de curso	Masculino	222	—	42	180	16	207	733
	Feminino	89	150	—	31	141	1	432
	Total	311	150	42	211	157	208	1.165

1) Não se acham incluídos nestes resultados os elementos relativos aos cursos secundários complementares do Colégio Universitário.

EDUCAÇÃO — ENSINO TÉCNICO

I — INSTITUTO TÉCNICO PROFISSIONAL DO RIO GRANDE DO SUL

1 — CURSO DE TÉCNICOS RURAIS, EM 3 ANOS (Liceu Agrícola)

Movimento desde a fundação

ANOS	N. de professores	Matricula geral	Matricula efetiva	Aprovações em geral	Conclusões de curso
		Masculino	Masculino	Masculino	Masculino
1917	4	70	70	—	—
1918	8	70	70	49	10
1919	10	71	71	50	17
1920	10	71	71	49	15
1921	11	72	72	51	15
1922	16	74	74	62	11
1923	18	65	65	36	10
1924	9	53	53	42	9
1925	17	50	50	49	6
1926	19	63	63	57	8
1927	19	74	74	61	2
1928	18	78	65	54	5
1929	19	62	62	33	8
1930	18	79	79	41	8
1931	20	73	73	46	6
1932	18	80	80	57	8
1933	23	85	85	50	7
1934	21	80	80	71	8
1935	15	80	80	61	12
1936	18	81	81	77	24
1937	18	80	80	58	25
1938	12	83	83	22	11
1939	12	79	79	55	11
1940	12	79	—	—	—

No Liceu Agrícola funciona também um Curso de Operários Rurais, com 40 alunos matriculados. No Liceu de Artes e Ofícios existe também um Curso de Operários Artífices, com 44 alunos matriculados. Em ambos os Liceus não ha alunos do sexo feminino.

2.- CURSO DE TÉCNICOS ARTIFICES, EM 5 ANOS (Liceu de Artes e Ofícios)

1906	—	15	11	—	—
1907	—	63	35	23	—
1908	20	101	83	61	—
1909	28	164	59	59	—
1910	34	194	127	84	3
1911	19	302	268	130	—
1912	27	430	380	250	—
1913	24	515	490	264	2
1914	26	530	450	252	3
1915	27	538	485	294	4
1916	26	650	580	550	3
1917	20	550	500	450	3
1918	19	510	422	331	2
1919	19	460	332	238	2
1920	23	403	292	273	3
1921	21	425	282	240	9
1922	21	433	303	160	7
1923	28	325	112	73	3
1924	29	190	102	91	2
1925	32	140	101	69	1
1926	32	166	132	89	3
1927	32	207	148	137	1
1928	30	305	203	166	1
1929	40	354	165	107	1
1930	40	302	270	195	5
1931	41	342	282	179	8
1932	32	353	325	266	10
1933	32	368	252	208	1
1934	33	334	272	182	3
1935	31	298	271	183	3
1936	30	347	277	265	6
1937	30	380	332	224	11
1938	30	294	281	90	7
1939	45	250	220	136	8
1940	45	297	—	—	—

EDUCAÇÃO — ENSINO TÉCNICO

I — INSTITUTO TÉCNICO PROFISSIONAL DO RIO GRANDE DO SUL

3 — CURSO DE APERFEIÇOAMENTO PARA OPERÁRIOS, EM 4 ANOS (Noturno) —

(Liceu de Artes e Ofícios)

MOVIMENTO DESDE A FUNDAÇÃO

ANOS	N.º de professores	Matricula geral	Matricula efetiva	Aprovações em geral	Conclusões de curso
		Masculino	Masculino	Masculino	Masculino
1919	9	205	—	84	—
1920	10	185	—	59	3
1921	6	203	—	36	6
1922	7	209	—	33	5
1923	7	97	—	18	7
1924	7	51	—	6	—
1925	7	45	—	13	3
1926	7	86	—	34	4
1927	6	56	—	11	—
1928	5	77	—	23	—
1929	5	100	—	33	—
1930	5	122	—	26	1
1931	8	118	—	45	3
1932	7	129	—	34	3
1933	10	132	—	33	—
1934	8	124	—	41	3
1935	8	125	—	33	3
1936	8	140	—	38	5
1937	9	152	—	76	5
1938	9	103	—	24	3
1939	11	109	—	47	3
1940	11	135	—	—	—

Não há alunos do sexo feminino.

4 — CURSO DE EDUCAÇÃO DOMÉSTICA RURAL, EM 3 ANOS

1920	2	52	36	26	—
1921	4	63	36	23	—
1922	6	87	60	33	—
1923	8	77	66	43	—
1924	8	53	38	26	—
1925	14	49	38	24	—
1926	16	56	44	26	—
1927	21	73	69	47	3
1928	15	99	65	30	—
1929	15	74	36	32	—
1930	17	73	60	57	2
1931	17	93	59	48	2
1932	3	5	5	5	—
1933	5	22	18	15	—
1934	6	42	34	34	—

EDUCAÇÃO — ENSINO COMERCIAL

II — FACULDADE DE CIÊNCIAS POLÍTICAS E ECONÔMICAS

CURSO DE CONTADOR, EM 3 ANOS

Movimento desde a fundação

ANOS	N.º DE PROFESSORES	MATRICULA GERAL			MATRICULA EFETIVA			APROVAÇÕES EM GERAL			CONCLUSÕES DE CURSO		
		Masculinos	Femininos	TOTAL	Masculinos	Femininos	TOTAL	Masculinos	Femininos	TOTAL	Masculinos	Femininos	TOTAL
1931	6	9	—	9	9	—	9	9	—	9	—	—	—
1932	7	16	—	16	16	—	16	16	—	16	—	—	—
1933	9	45	—	45	30	—	30	27	—	27	9	—	9
1934	9	71	—	71	57	—	57	55	—	55	6	—	6
1935	12	149	—	149	127	—	127	115	—	115	24	—	24
1936	16	129	—	129	104	—	104	104	—	104	37	—	37
1937	17	137	1	138	105	1	106	105	1	106	52	1	53
1938	17	139	—	139	97	2	99	96	2	98	22	—	22
1939	18	174	—	174	109	—	109	99	—	99	40	—	40

III — INSTITUTO DE ENSINO COMERCIAL DO SINDICATO DOS AUXILIARES DO COMÉRCIO DE PÔRTO ALEGRE

CURSO DE CONTADOR, EM 7 ANOS

Movimento desde a fundação

ANOS	N.º DE PROFESSORES	MATRICULA GERAL			MATRICULA EFETIVA			APROVAÇÕES EM GERAL			CONCLUSÕES DE CURSO		
		Masculinos	Femininos	TOTAL	Masculinos	Femininos	TOTAL	Masculinos	Femininos	TOTAL	Masculinos	Femininos	TOTAL
1935	4	123	3	126	123	3	126	62	0	62	—	—	—
1936	4	86	3	89	86	3	89	29	0	29	—	—	—
1937	5	156	5	161	156	5	161	56	4	60	—	—	—
1938	6	203	5	208	203	5	208	126	3	129	—	—	—
1939	9	308	3	311	308	3	311	152	2	154	—	—	—
1940	9	405	7	412	405	7	412	—	—	—	—	—	—

EDUCAÇÃO — ENSINO COMERCIAL

IV — INSTITUTO DE COMÉRCIO DE PÔRTO ALEGRE (Secção diurna)

CURSO DE CONTADOR, EM 3 ANOS

Movimento desde a fundação

ANOS	N.º DE PROFESSORES	MATRICULA GERAL			MATRICULA EFETIVA			APROVAÇÕES EM GERAL			CONCLUSÕES DE CURSO		
		Masculinos	Femininos	TOTAL	Masculinos	Femininos	TOTAL	Masculinos	Femininos	TOTAL	Masculinos	Femininos	TOTAL
1927	8	82	—	82	67	—	67	51	—	51	—	—	—
1928	10	105	—	105	74	—	74	70	—	70	—	—	—
1929	13	117	—	117	103	—	103	76	—	76	11	—	11
1930	13	139	—	139	113	—	113	94	—	94	7	—	7
1931	15	151	—	151	136	—	136	117	—	117	12	—	12
1932	12	127	—	127	122	—	122	100	—	100	22	—	22
1933	12	74	—	74	73	—	73	72	—	72	32	—	32
1934	9	65	—	65	62	—	62	59	—	59	35	—	35
1935	6	43	—	43	43	—	43	35	—	35	—	—	—
1936	6	74	—	74	66	—	66	54	—	54	16	—	16
1937	5	38	—	38	37	—	37	34	—	34	16	—	16
1938	5	37	—	37	37	—	37	36	—	36	12	—	12
1939	5	39	—	39	36	—	36	33	—	33	—	—	—
1940	8	57	—	57	—	—	—	—	—	—	—	—	—

V.— INSTITUTO PÔRTO ALEGRE

CURSO DE CONTADOR, EM 3 ANOS

Movimento desde a fundação

1935	10	30	—	30	28	—	28	28	—	28	—	—	—
1936	12	40	—	40	39	—	39	37	—	37	—	—	—
1937	13	51	1	52	49	1	50	46	1	47	9	—	9
1938	13	48	2	50	46	2	48	45	2	47	3	—	3
1939	15	50	1	51	48	1	49	46	1	47	7	—	7
1940	14	45	3	48	43	3	46	—	—	—	3	—	3

EDUCAÇÃO — ENSINO COMERCIAL

VI — ESCOLA DE COMÉRCIO, ANEXA À FACULDADE DE DIREITO

CURSO SUPERIOR DE ADMINISTRAÇÃO E FINANÇAS, EM 3 ANOS

Movimento desde a fundação

ANOS	N.º DE PROFESSORES	MATRICULA GERAL			MATRICULA EFETIVA			APROVAÇÕES EM GERAL			CONCLUSÕES DO CURSO	
		Masculinos	Femininos	TOTAL	Masculinos	Femininos	TOTAL	Masculinos	Femininos	TOTAL	Masculinos	Femininos
		1912	3	16	—	16	13	—	13	8	—	8
1913	5	9	—	9	9	—	9	9	—	9	—	—
1914	5	4	—	4	3	—	3	3	—	3	8	—
1915	7	12	—	12	11	—	11	11	—	11	4	—
1916	6	14	—	14	12	—	12	10	—	10	3	—
1917	7	10	—	10	7	—	7	7	—	7	2	—
1918	7	11	—	11	11	—	11	11	—	11	7	—
1919	7	11	—	11	11	—	11	11	—	11	4	—
1920	6	18	—	18	16	—	16	16	—	16	9	—
1921	6	23	—	23	22	—	22	21	—	21	8	—
1922	7	22	—	22	20	—	20	16	—	16	11	—
1923	8	12	—	12	11	—	11	10	—	10	10	—
1924	8	4	—	4	4	—	4	3	—	3	—	—
1925	8	33	—	33	28	—	28	26	—	26	19	—
1926	9	28	—	28	27	—	27	25	—	25	15	—
1927	9	17	—	17	17	—	17	17	—	17	12	—
1928	9	13	—	13	13	—	13	11	—	11	5	—
1929	9	9	—	9	9	—	9	9	—	9	6	—
1930	10	5	—	5	4	—	4	4	—	4	3	—
1931	10	2	—	2	2	—	2	2	—	2	1	—
1932	—	—	—	—	—	—	—	—	—	—	—	—
1933	—	—	—	—	—	—	—	—	—	—	—	—
1934	—	—	—	—	—	—	—	—	—	—	—	—
1935 (*)	10	14	—	14	14	—	14	9	—	9	4	—
1936	11	21	—	21	21	—	21	16	—	16	11	—
1937	11	25	—	25	24	—	24	23	—	23	11	—
1938	11	18	—	18	18	—	18	12	—	12	5	—
1939	11	15	—	15	15	—	15	13	—	13	2	—
1940	12	19	—	19	—	—	—	—	—	—	—	—

(*) Até 1931 o Curso Superior desta Escola obedecia o programa e organização próprios, havendo, em 1935, adotado o programa oficial do Curso Superior de Administração e Finanças.

VII — FACULDADE DE CIÊNCIAS POLÍTICAS E ECONÔMICAS

CURSO SUPERIOR DE ADMINISTRAÇÃO E FINANÇAS, EM 3 ANOS

Movimento desde a fundação

1931	5	10	—	10	10	—	10	10	—	10	—	—
1932	7	20	—	20	20	—	20	20	—	20	—	—
1933	12	41	—	41	40	—	40	39	—	39	9	—
1934	14	68	—	68	57	—	57	57	—	57	6	—
1935	14	106	—	106	92	—	92	86	—	86	17	—
1936	14	76	—	76	64	—	64	64	—	64	24	—
1937	15	75	—	75	62	—	62	61	—	61	28	—
1938	14	88	—	88	69	—	69	69	—	69	10	—
1939	14	59	—	59	35	—	35	34	—	34	4	—

EDUCAÇÃO — ENSINO SUPERIOR

II — ESCOLA DE ENGENHARIA

1. CURSO DE ENGENHARIA CIVIL, EM 5 ANOS

Movimento desde a fundação

ANOS	N.º DE PROFESSORES	MATRICULA GERAL			MATRICULA EFETIVA			APROVAÇÕES EM GERAL			CONCLUSÕES DE CURSO		
		Masculinos	Femininos	TOTAL	Masculinos	Femininos	TOTAL	Masculinos	Femininos	TOTAL	Masculinos	Femininos	TOTAL
1897	6	52	—	52	45	—	45	10	—	10	—	—	—
1898	6	55	—	55	40	—	40	16	—	16	—	—	—
1899	6	43	—	43	34	—	34	22	—	22	—	—	—
1900	14	49	—	49	46	—	46	31	—	31	8	—	8
1901	17	21	—	21	21	—	21	19	—	19	2	—	2
1902	17	30	—	30	27	—	27	22	—	22	1	—	1
1903	17	28	—	28	25	—	25	19	—	19	5	—	5
1904	17	21	—	21	20	—	20	13	—	13	8	—	8
1905	17	48	—	48	25	—	25	15	—	15	5	—	5
1906	17	47	—	47	46	—	46	29	—	29	2	—	2
1907	17	49	—	49	41	—	41	32	—	32	2	—	2
1908	19	40	—	40	40	—	40	36	—	36	6	—	6
1909	17	57	—	57	57	—	57	46	—	46	8	—	8
1910	17	81	—	81	73	—	73	39	—	39	7	—	7
1911	17	118	—	118	96	—	96	59	—	59	—	—	—
1912	21	163	—	163	151	—	151	74	—	74	6	—	6
1913	18	114	—	114	99	—	99	58	—	58	5	—	5
1914	18	92	—	92	91	—	91	59	—	59	6	—	6
1915	19	104	—	104	101	—	101	56	—	56	11	—	11
1916	19	101	—	101	100	—	100	79	—	79	22	—	22
1917	19	96	—	96	94	—	94	71	—	71	9	—	9
1918	24	80	—	80	75	—	75	47	—	47	7	—	7
1919	26	94	—	94	94	—	94	64	—	64	7	—	7
1920	22	80	—	80	77	—	77	69	—	69	15	—	15
1921	18	74	—	74	74	—	74	57	—	57	10	—	10
1922	17	76	—	76	76	—	76	68	—	68	13	—	13
1923	22	57	—	57	57	—	57	40	—	40	9	—	9
1924	23	55	—	55	55	—	55	48	—	48	8	—	8
1925	25	45	—	45	45	—	45	45	—	45	5	—	5
1926	24	50	—	50	50	—	50	48	—	48	11	—	11
1927	23	49	—	49	49	—	49	40	—	40	3	—	3
1928	26	64	—	64	64	—	64	51	—	51	4	—	4
1929	28	65	—	65	62	—	62	60	—	60	7	—	7
1930	28	72	—	72	71	—	71	71	—	71	8	—	8
1931	28	83	—	83	83	—	83	76	—	76	12	—	12
1932	27	84	—	84	82	—	82	82	—	82	20	—	20
1933	28	98	—	98	97	—	97	56	—	56	5	—	5
1934	29	108	—	108	107	—	107	110	—	110	14	—	14
1935	30	105	—	105	103	—	103	84	—	84	18	—	18
1936	31	84	—	84	84	—	84	68	—	68	15	—	15
1937	31	77	—	77	77	—	77	72	—	72	27	—	27
1938	27	55	—	55	54	—	54	51	—	51	9	—	9
1939	22	56	—	56	56	—	56	61	—	61	16	—	16

EDUCAÇÃO — ENSINO SUPERIOR

II — ESCOLA DE ENGENHARIA

2. CURSO DE ENGENHEIROS MECÂNICOS E ELETRECISTAS, EM 5 ANOS

Movimento desde a fundação

ANOS	N.º DE PROFESSORES	MATRICULA GERAL			MATRICULA EFETIVA			APROVAÇÕES EM GERAL			CONCLUSÕES DE CURSO		
		Masculinos	Femininas	TOTAL	Masculinos	Femininas	TOTAL	Masculinos	Femininas	TOTAL	Masculinos	Femininas	TOTAL
008	4	3	—	3	3	—	3	0	—	0	—	—	—
009	4	4	—	4	4	—	4	2	—	2	—	—	—
010	4	9	—	9	9	—	9	7	—	7	—	—	—
011	12	19	—	19	19	—	19	17	—	17	2	—	2
012	12	40	—	40	40	—	40	26	—	26	6	—	6
013	12	51	—	51	49	—	49	24	—	24	6	—	6
014	12	39	—	39	38	—	38	16	—	16	2	—	2
015	14	42	—	42	39	—	39	17	—	17	5	—	5
016	14	36	—	36	36	—	36	30	—	30	10	—	10
017	14	35	—	35	35	—	35	24	—	24	9	—	9
018	15	23	—	23	23	—	23	18	—	18	4	—	4
019	15	20	—	20	19	—	19	14	—	14	5	—	5
020	17	13	—	13	13	—	13	10	—	10	2	—	2
021	17	19	—	19	17	—	17	12	—	12	6	—	6
022	22	12	—	12	9	—	9	3	—	3	1	—	1
023	18	6	—	6	6	—	6	8	—	8	2	—	2
024	18	7	—	7	6	—	6	2	—	2	1	—	1
025	19	2	—	2	2	—	2	4	—	4	1	—	1
026	18	6	—	6	6	—	6	4	—	4	—	—	—
027	18	3	—	3	3	—	3	3	—	3	—	—	—
028	18	7	—	7	7	—	7	3	—	3	1	—	1
029	14	8	—	8	8	—	8	4	—	4	—	—	—
030	14	6	—	6	5	—	5	5	—	5	—	—	—
031	14	9	—	9	9	—	9	7	—	7	3	—	3
032	19	13	—	13	13	—	13	12	—	12	2	—	2
033	18	15	—	15	15	—	15	3	—	3	—	—	—
034	18	13	—	13	13	—	13	14	—	14	2	—	2
035	19	13	—	13	13	—	13	12	—	12	5	—	5
036	21	7	—	7	7	—	7	4	—	4	—	—	—
037	30	9	—	9	9	—	9	8	—	8	2	—	2
038	26	5	—	5	5	—	5	7	—	7	—	—	—
039	22	5	—	5	5	—	5	6	—	6	3	—	3

EDUCAÇÃO — ENSINO SUPERIOR

II — ESCOLA DE ENGENHARIA

3. CURSO DE QUÍMICA INDUSTRIAL, EM 4 ANOS

Movimento desde a fundação

ANOS	N.º DE PROFESSORES	MATRICULA GERAL			MATRICULA EFETIVA			APROVAÇÕES EM GERAL			CONCLUSÕES DE CURSO		
		Masculinos	Femininos	TOTAL	Masculinos	Femininos	TOTAL	Masculinos	Femininos	TOTAL	Masculinos	Femininos	TOTAL
1921	4	4	—	4	4	—	4	1	—	1	—	—	—
1922	4	10	—	10	10	—	10	8	—	8	—	—	—
1923	10	12	—	12	12	—	12	7	—	7	2	—	2
1924	9	9	—	9	7	—	7	8	—	8	5	—	5
1925	6	5	—	5	4	—	4	3	—	3	—	—	—
1926	11	8	—	8	8	—	8	7	—	7	2	—	2
1927	15	6	—	6	5	—	5	5	—	5	2	—	2
1928	13	6	—	6	5	—	5	3	—	3	2	—	2
1929	9	4	—	4	4	—	4	2	—	2	—	—	—
1930	9	6	—	6	4	—	4	4	—	4	—	—	—
1931	9	5	1	6	5	1	6	5	1	6	1	—	1
1932	14	8	1	9	8	1	9	7	1	8	2	—	2
1933	14	11	1	12	11	1	12	9	1	10	3	1	4
1934	13	10	—	10	10	—	10	7	—	7	2	—	2
1935	8	8	—	8	8	—	8	11	—	11	4	—	4
1936	7	5	—	5	5	—	5	4	—	4	4	—	4
1937	—	—	—	—	—	—	—	—	—	—	—	—	—
1938	6	2	—	2	2	—	2	2	—	2	—	—	—
1939	7	2	—	2	2	—	2	1	—	1	1	—	1

EDUCAÇÃO — ENSINO SUPERIOR

III — ESCOLA DE AGRONOMIA E VETERINÁRIA

1. CURSO DE AGRONOMIA, EM 4 ANOS

Movimento desde a fundação

ANOS	N.º DE PROFESSORES	MATRICULA GERAL	MATRICULA EFETIVA	APROVAÇÕES EM GERAL	CONCLUSÕES DE CURSO
		Masculinos	Masculinos	Masculinos	Masculinos
1911	5	13	13	5	—
1912	8	37	36	14	—
1913	14	46	45	14	4
1914	17	36	36	27	10
1915	20	35	35	35	21
1916	10	29	29	29	8
1917	10	27	23	23	9
1918	10	18	18	18	6
1919	13	11	11	11	3
1920	21	21	19	13	2
1921	16	22	20	16	—
1922	13	26	23	17	7
1923	18	22	22	22	5
1924	18	23	22	16	5
1925	20	26	26	21	5
1926	22	29	29	27	7
1927	18	32	32	30	8
1928	18	28	26	23	7
1929	25	18	18	17	6
1930	—	14	14	14	2
1931	—	15	14	8	2
1932	—	15	12	10	3
1933	—	17	15	10	2
1934	—	11	11	8	2
1935	—	11	11	10	3
1936	22	13	13	11	2
1937	23	20	20	15	4
1938	23	19	19	18	3
1939	23	15	18	17	—
1940	20	22	22	—	—

2. CURSO DE VETERINÁRIA, EM 4 ANOS

Movimento desde a fundação

1924	8	6	5	5	—
1925	9	5	5	5	—
1926	9	5	5	5	4
1927	8	1	1	1	—
1928	6	2	2	1	1
1929	6	2	1	1	—
1930	—	1	1	1	—
1931	—	1	1	1	—
1932	—	1	1	1	—
1933	—	15	13	10	—
1934	—	15	14	12	—
1935	—	16	16	16	—
1936	14	21	21	21	9
1937	17	37	34	31	5
1938	17	42	42	42	4
1939	12	73	73	61	6
1940	11	85	85	—	—

Não houve alunos do sexo feminino.

EDUCAÇÃO — ENSINO SUPERIOR

IV — FACULDADE DE MEDICINA DE PÔRTO ALEGRE

CURSOS DE MEDICINA, FARMÁCIA, ODONTOLOGIA, ENFERMAGEM E OBSTETRICIA

Movimento desde a fundação

ANOS	N.º de Professores	MATRICULA GERAL			NÚMERO DE DIPLOMADOS NOS DIVERSOS CURSOS			
		Masculinos	Femininos	TOTAL	Medicina	Farmácia	Odontologia	Enfermagem e obstetricia
1899	32	62	5	67	—	—	—	—
1900	32	88	4	92	—	—	—	—
1901	32	88	2	90	—	—	—	—
1902	32	112	—	112	—	—	—	—
1903	32	161	2	163	—	—	—	—
1904	32	170	3	173	12	7	14	—
1905	32	216	2	218	5	15	15	—
1906	32	227	2	229	5	12	14	1
1907	32	197	2	199	1	14	12	—
1908	32	226	3	229	10	6	12	—
1909	32	228	2	230	13	13	22	1
1910	32	229	1	230	6	1	7	2
1911	32	309	10	319	15	11	22	3
1912	32	281	7	288	11	15	25	2
1913	32	219	6	225	11	4	6	2
1914	32	223	6	229	18	—	2	4
1915	32	230	6	236	24	1	1	2
1916	34	243	7	250	24	3	2	—
1917	34	199	3	202	27	3	3	—
1918	35	191	1	192	—	5	3	—
1919	41	214	1	215	35	5	1	—
1920	44	183	—	183	9	4	—	—
1921	43	176	—	176	24	3	2	—
1922	43	174	1	175	7	2	—	—
1923	42	180	1	181	14	6	4	—
1924	41	159	1	160	12	3	4	—
1925	43	180	—	180	9	1	—	—
1926	44	202	1	203	19	5	—	—
1927	44	239	1	240	20	—	—	—
1928	45	260	1	261	15	—	—	—
1929	45	290	1	291	16	5	—	—
1930	45	294	1	295	12	1	—	—
1931	45	362	2	364	21	—	—	—
1932	45	432	4	436	58	2	5	—
1933	45	489	6	495	104	5	6	2
1934	45	558	68	626	76	2	2	6
1935	45	517	88	605	51	3	5	14
1936	45	494	66	560	86	4	4	19
1937	45	461	67	528	97	5	7	25
1938	45	424	78	502	63	9	10	38
1939	45	383	41	424	74	2	4	23
1940	45	447	46	493	—	—	—	—

EDUCAÇÃO — ENSINO SUPERIOR

V — ESCOLA DE MEDICINA DO RIO GRANDE DO SUL

CURSOS DE MEDICINA, FARMÁCIA, ODONTOLOGIA E OBSTETRICIA

Movimento desde a fundação

ANOS	N.º de professores	Matricula geral			Matricula efetiva			NÚMERO DE DIPLOMADOS NOS DIVERSOS CURSOS														
		Masculino	Feminino	Total	Masculino	Feminino	Total	Medicina			Farmácia			Odontologia			Obstetricia			TOTAL		
								M.	F.	T.	M.	F.	T.	M.	F.	T.	M.	F.	T.	M.	F.	T.
1915	20	69	2	71	69	2	71	—	—	—	3	—	3	8	—	8	—	—	—	11	—	11
1916	20	101	2	103	101	2	103	20	1	21	1	—	1	5	—	5	—	—	—	26	1	27
1917	20	149	6	155	149	6	155	9	—	9	3	—	3	4	—	4	—	—	—	16	—	16
1918	21	176	16	192	176	16	192	2	—	2	3	—	3	2	—	2	—	1	1	7	1	8
1919	21	147	8	155	147	8	155	12	—	12	1	—	1	4	3	7	—	—	—	17	3	20
1920	23	134	4	138	134	4	138	5	—	5	1	—	1	2	1	3	—	—	—	8	1	9
1921	23	118	2	120	118	2	120	18	1	19	4	—	4	1	—	1	—	—	—	23	1	24
1922	23	89	—	89	89	—	89	5	—	5	—	—	—	5	1	6	—	—	—	10	1	11
1923	23	76	3	79	76	3	79	6	—	6	—	—	—	4	—	4	—	—	—	10	—	10
1924	23	105	7	112	105	7	112	—	—	—	—	1	1	1	—	1	—	—	—	1	1	2
1925	23	107	5	112	107	5	112	8	—	8	1	—	1	3	—	3	—	—	—	12	—	12
1926	23	93	2	95	93	2	95	5	—	5	3	—	3	3	—	3	—	—	—	11	—	11
1927	23	97	5	102	97	5	102	5	—	5	3	—	3	1	—	1	—	—	—	9	—	9
1928	23	172	2	174	172	2	174	5	2	7	1	—	1	7	—	7	—	1	1	13	3	16
1929	23	119	—	119	119	—	119	2	—	2	1	—	1	9	1	10	—	—	—	12	1	13
1930	23	89	—	89	89	—	89	4	—	4	—	—	—	3	1	4	—	—	—	7	1	8
1931	23	125	1	126	125	1	126	7	—	7	2	—	2	10	—	10	—	—	—	19	—	19
1932	23	80	2	82	80	2	82	6	—	6	3	—	3	3	—	3	—	—	—	12	—	12
1933	25	143	2	145	143	2	145	2	—	2	3	—	3	4	1	5	—	—	—	26	—	26
1934	25	157	1	158	157	1	158	3	—	3	12	—	12	11	—	11	—	—	—	26	—	26
1935	25	123	1	124	123	1	124	4	—	4	10	—	10	7	—	7	—	—	—	21	—	21
1936	25	131	5	136	131	5	136	1	—	1	5	—	5	3	1	4	—	—	—	9	1	10
1937	26	192	8	200	192	8	200	11	—	11	5	1	6	4	1	5	—	—	—	20	2	22
1938	26	149	8	157	149	8	157	4	—	4	4	1	5	8	—	8	—	—	—	16	1	17
1939	51	97	7	104	97	7	104	2	—	2	—	—	—	14	1	15	—	—	—	16	1	17

Do ano de 1915 a 1938, a frequência foi livre. Em 1915, ao ser fundada a Escola Médico-Cirúrgica, nela continuaram os cursos os alunos matriculados na Faculdade de Ciências Médicas.

BIBLIOTECAS

BIBLIOTECA PÚBLICA DO ESTADO, EM PÔRTO ALEGRE

1 — DIAS DE FUNCIONAMENTO, SEGUNDO OS MESES — 1937/1939

E S P E C I F I C A Ç Ã O		1937	1938	1939
Dias de funcionamento..	Total	305	302	306
	Janeiro	26	25	26
	Fevereiro	22	23	22
	Março	26	26	27
	Abril	25	23	24
	Maio	26	26	27
	Segundo os meses.... Junho	26	25	26
	Julho	27	26	26
	Agosto	26	27	27
	Setembro	25	25	25
	Outubro	25	25	26
	Novembro	25	24	25
Dezembro	26	27	25	

BIBLIOTECAS

BIBLIOTECA PÚBLICA DO ESTADO, EM PÔRTO ALEGRE

2 — OBRAS E VOLUMES EXISTENTES E ENTRADOS — 1937/1939

ESPECIFICAÇÃO		OBRAS			VOLUMES				
		1937	1938	1939	1937	1938	1939		
Existentes em 31 de De- zembro do ano anterior	Total	24.350	26.354	27.247	45.256	47.704	49.412		
	Segundo os idiomas ...	Português	7.807	8.415	8.946	16.470	17.122	18.010	
		Francês	12.099	13.264	13.461	19.030	20.534	20.983	
		Espanhol	1.276	1.361	1.440	2.920	3.013	3.269	
		Italiano	1.633	1.670	1.752	2.487	2.547	2.655	
		Inglês	878	936	939	2.623	2.705	2.710	
		Alemão	611	661	661	1.307	1.362	1.362	
		Latim	39	40	41	412	414	416	
		Grego	2	2	2	2	2	2	
		Esperanto	1	1	1	1	1	1	
Outras línguas.....		4	4	4	4	4	4		
Obras e volu- mes cataloga- dos	Segundo o as- sunto	0—Obras gerais ...	929	1.329	1.627	9.676	10.124	11.039	
		1—Filosofia	1.088	1.118	1.163	1.286	1.316	1.366	
		2—Religião — Teo- logia	340	360	365	785	805	811	
		3—Ciências Sociais — Direito	5.876	6.261	6.401	9.821	10.382	10.542	
		4—Filologia — Lin- guística	457	479	574	636	658	773	
		5—Ciências Puras..	1.050	1.150	1.225	1.741	1.861	1.951	
		6—Ciências Aplica- das	3.075	3.280	3.370	4.787	4.997	5.120	
		7—Belas Artes.....	1.155	1.170	1.181	1.681	1.698	1.720	
		8—Literatura	7.963	8.463	8.522	10.916	11.536	11.637	
		9—História — Geo- grafia	2.417	2.744	2.819	3.927	4.327	4.450	
Entrados du- rante o ano	Total	465	893	1.667	597	1.708	1.980		
	Segundo a procedência.	Por compra	104	252	1.227	170	858	1.480	
		Por doação	361	641	450	127	850	500	
		Por permuta	—	—	—	—	—	—	
		Por transferência...	—	—	—	—	—	—	
		Por garantia de di- reitos	—	—	—	—	—	—	
		Autorais	—	—	—	—	—	—	
		Contribuição geral..	—	—	—	—	—	—	
		Obras ainda não catalogadas.....		1.539	456	369	1.851	564	470

BIBLIOTECAS

BIBLIOTECA PÚBLICA DO ESTADO, EM PÔRTO ALEGRE

3 — MOVIMENTO DE CONSULENTES E OBRAS CONSULTADAS — 1937/1939

E S P E C I F I C A Ç Ã O		1937	1938	1939	
Movimento de consulentes..	Total	19.039	20.782	22.58	
	Segundo os mêsês	Janeiro	1.474	1.422	1.51
		Fevereiro	1.275	1.401	1.10
		Março	1.561	2.139	1.93
		Abril	1.659	1.301	1.77
		Maio	1.630	1.591	2.21
		Junho	1.797	1.883	2.01
		Julho	1.475	1.889	1.97
		Agosto	1.656	2.008	1.96
		Setembro	1.472	1.668	2.00
		Outubro	1.616	2.005	2.22
		Novembro	1.630	1.696	2.01
Dezembro		1.794	1.779	1.84	
Movimento de obras consul- tadas	Total	21.962	24.362	26.44	
	Segundo os mêsês	Janeiro	1.487	1.709	2.03
		Fevereiro	1.317	1.517	1.34
		Março	1.772	2.237	2.24
		Abril	1.945	1.669	2.11
		Maio	1.962	1.882	2.61
		Junho	2.161	2.211	2.53
		Julho	1.777	2.296	2.11
		Agosto	2.113	2.528	2.34
		Setembro	1.745	1.845	2.24
		Outubro	1.833	2.282	2.53
		Novembro	1.841	2.082	2.34
		Dezembro	2.009	2.104	1.94
	Obras em ge- ral	0 — Obras gerais	4.957	5.748	7.7
		1 — Filosofia	843	1.013	1.0
		2 — Religião — Teologia	175	144	2
		3 — Ciências sociais — Direito	2.367	3.146	3.1
		4 — Filologia — Linguísticas	951	873	9
		5 — Ciências Puras	1.418	1.664	1.9
		6 — Ciências Aplicadas - Tecnologia	990	929	1.3
		7 — Belas Artes	488	278	2
		8 — Literatura	8.683	9.100	8.3
	9 — História — Geografia	1.090	1.467	1.3	
	Segundo o idioma	Português	17.232	19.896	21.8
		Francês	2.754	2.442	2.7
		Espanhol	784	1.084	1.0
		Italiano	342	173	2
Inglês		389	332	2	
Alemão		439	335	2	
Latim		12	69		
Grego		0	0		
Esperanto		0	0		
Outras línguas		10	31		

IMPRESSA PERIÓDICA

PERIÓDICOS EXISTENTES EM PÓRTO ALEGRE — 1937/1939

DISCRIMINAÇÃO, SEGUNDO A NATUREZA, A TIRAGEM E A PERIODICIDADE

DISCRIMINAÇÃO		1937	1938	1939
Natureza	{ Total	83	90	93
	{ Jornais	16	20	22
	{ Revistas	42	40	43
	{ Boletins	16	22	19
	{ Anuários	9	8	9
Impressos	{ Em oficinas próprias	19	8	9
	{ Em outras oficinas	64	82	84
Com prédio	{ Próprio	27	13	28
	{ Alugado	56	77	65
Com pessoal	{ Remunerado	25	18	15
	{ Sem remuneração.....	58	72	78
Segundo a tiragem.....	{ Até 1.000	42	40	42
	{ De 1.001 a 5.000.....	23	34	32
	{ De 5.001 a 10.000.....	12	8	11
	{ De 10.001 a 20.000.....	3	4	4
	{ De + de 20.000.....	3	4	4
Segundo à periodicidade.....	{ Diários	6	6	7
	{ Bi-semanários	2	2	1
	{ Semanários	10	10	10
	{ Mensários e bi-mensários.....	35	43	42
	{ Trimestrários e semestrais.....	12	11	12
	{ Anuários	18	18	21

RADIO DIFUSÃO

1 — CARACTERÍSTICAS DAS ESTAÇÕES RÁDIO-DIFUSORAS EXISTENTES EM
PÔRTO ALEGRE — 1937/1939

DISCRIMINAÇÃO	ESTAÇÕES			
	Rádio Soc. Farroupilha	Rádio Difusora Pôrto-Alegrense	Rádio Soc. Gaucha	
Caraterísticos	Prefixo	P. R. H. 2	P. R. F. 9	P. R. C. 2
	Controle	Cristal	Cristal	Cristal
	Método de modulação.....	Baixo-nível	Em placa	Em placa
	Potência em Watts. { Alimentadora	80.000	40.000	30.000
		{ Na antena	20.000	5.000
	Comprimento da onda	500	468,7	441

2 — IRRADIAÇÕES DAS EMPRESAS RÁDIO-DIFUSORAS

A) NÚMERO DE HORAS DE TRANSMISSÕES E RETRANSMISSÕES, SEGUNDO O LOCAL — 1937/1939

DISCRIMINAÇÃO	NÚMERO DE HORAS			
	1937	1938	1939	
TOTAL	13.772	13.410	13.834	
Transmissões	Do próprio estúdio	12.687	12.221	12.520
	De teatros e outras casas de espetáculos	38	32	42
	De logradouros públicos	16	31	32
	De assembléias parlamentares ...	5	—	—
	De institutos culturais	—	10	45
	De outros lugares	59	91	228
	Sub-total	12.805	12.385	12.867
Retransmissões de estações	Nacionais	967	1.012	963
	Estrangeiras	—	13	4
	Sub-total	967	1.025	967

RÁDIO DIFUSÃO

2 — IRRADIAÇÕES DAS EMPRESAS RÁDIO-DIFUSORAS

B) NÚMERO DE HORAS DE TRANSMISSÕES E RETRANSMISSÕES, SEGUNDO OS ASSUNTOS

DISCRIMINAÇÃO	NÚMERO DE HORAS		
	1937	1938	1939
TOTAL	13.772	13.410	13.834
Música {			
Sacra	43	39	13
Clássica e de câmara	172	77	59
Lírica	219	185	111
Ligeira e de dança	895	430	494
Regional e popular	907	1.413	730
Concêrtos vocais e instrumentais	74	72	6
Canto (solista) e coral	65	6	3
Peças e atos teatrais	204	337	275
Repertório humorístico	61	56	39
Conferências e palestras	84	44	36
Comemorações cívicas	59	55	78
Comemorações e assuntos religiosos	36	45	74
Assuntos pedagógicos em geral	97	2	50
Cursos {			
De ciências e letras	—	—	—
De línguas estrangeiras	—	—	—
De ginástica	156	246	156
De música	—	—	—
Transmissões para crianças	286	39	100
Assuntos médicos sanitários	89	55	34
Notícias jornalísticas	1.175	1.365	1.284
Transmissões de discos	6.177	6.365	8.044
Propaganda comercial	1.880	2.239	1.910
Outros assuntos	1.053	340	338

3 — MOVIMENTO FINANCEIRO DAS EMPRESAS RÁDIO-DIFUSORAS — 1937/1939

DISCRIMINAÇÃO	1937	1938	1939
Capital realizado	302:600\$	886:100\$	1.220:000\$
Receita arrecadada	1.435:248\$	1.981:359\$	2.744:367\$
Despesa efetuada	1.450:896\$	1.793:069\$	2.518:747\$

ASSOCIAÇÕES CULTURAIS

ASSOCIAÇÕES CIENTÍFICAS, LITERÁRIAS, ARTÍSTICAS,
EDUCATIVAS, CÍVICAS E RECREATIVAS

1 — ASSOCIAÇÕES INFORMANTES EM PORTO ALEGRE — 1937/1939

Discriminação segundo a natureza, os característicos e o número de sócios

DISCRIMINAÇÃO		1937	1938	1939		
Associações in- formantes ...	Total	122	138	146		
	Científicas	5	6	8		
	Literárias	6	10	14		
	Artísticas	9	15	16		
	Educativas	22	19	19		
	Cívicas	3	4	4		
	Recreativas	77	84	85		
	Destas possuíam					
	Prédios {					
	próprios	28	28	24		
	alugados	56	55	72		
cedidos gratuitamente	38	45	50			
Museus	6	5	3			
Bibliotecas	54	58	56			
Escolas ou cursos	27	18	15			
Número de So- cios	Segundo as categorias	Total	28.292	26.709	29.877	
		efetivos	25.770	23.691	24.729	
		honorários	440	469	2.073	
		correspondentes	311	764	1.002	
	de outras categorias	1.771	1.785	2.073		
	Segundo a nacionalidade	Brasileiros {	Total	24.947	23.119	26.640
			Homens	23.785	21.748	23.879
		Mulheres	1.162	1.371	2.761	
		Estrangeiros {	Total	3.345	3.590	3.237
			Homens	3.137	3.473	3.097
			Mulheres	208	117	140
	Segundo as associações	científicas	937	1.232	1.152	
		literárias	1.740	1.474	3.388	
		artísticas	1.110	1.573	1.810	
		educativas	6.780	3.938	6.337	
cívicas		3.730	4.112	4.375		
recreativas		13.995	14.380	12.815		
Total		28.292	26.709	29.877		

ASSOCIAÇÕES CULTURAIS

ASSOCIAÇÕES CIENTÍFICAS, LITERÁRIAS, ARTÍSTICAS,
EDUCATIVAS, CÍVICAS E RECREATIVAS2. MOVIMENTO SOCIAL DAS ASSOCIAÇÕES
INFORMANTES — 1938/1939

Discriminação, segundo o gênero

DISCRIMINAÇÃO		1937	1938	1939
Excursões culturais e recreativas		31	21	26
Representações teatrais		23	83	26
Sessões cinematográficas		8	10	18
Concertos e recitais		69	20	34
Reuniões dansantes		333	598	447
Certames	Total	89	5	10
	Congressos	1	1	1
	Exposições	—	—	1
	Feiras	—	1	—
	Concursos	14	3	7
	Outros	74	—	1
Conferências e Palestras	Total	599	492	441
	Científicas	155	89	108
	Filosóficas	133	50	52
	Pedagógicas	36	81	69
	Literárias	105	44	58
	Artísticas	22	13	20
	Cívicas	86	84	65
	Religiosas	62	131	69

ASSOCIAÇÕES CULTURAIS

ASSOCIAÇÕES CIENTÍFICAS, LITERÁRIAS, ARTÍSTICAS, EDUCATIVAS,
CÍVICAS E RECREATIVAS

3. MOVIMENTO FINANCEIRO E ECONÔMICO DAS ASSOCIAÇÕES INFORMANTES — 1937/1939

Discriminação, segundo os títulos de receita,
despesa e patrimônio

DISCRIMINAÇÃO		1937	1938	1939	
MOVIMENTO FINANCEIRO					
TOTAL		1.619:699\$	1.664:871\$	2.017:525\$	
RECEITA	Subvenções ou contri- buições dos poderes públicos	Federais Estaduais ... Municipais ..	— 11:000\$ 44:600\$	11:000\$ 65:500\$ 10:800\$	
	Subvenções ou contribuições privadas	41:336\$	78:283\$	31:580\$	
	Rendas de fundações e capitais	183:605\$	205:893\$	121:819\$	
	Jóias e mensalidades dos sócios	945:160\$	982:194\$	1.072:644\$	
	Entradas de festivais, prêmios, etc. ..	47:442\$	37:114\$	54:589\$	
	Outras receitas ordinárias	231:294\$	174:176\$	340:798\$	
	Receitas extraordinárias	151:424\$	131:611\$	308:795\$	
	TOTAL	1.553:118\$	1.464:252\$	1.652:843\$	
DESPESA	Custeio das sedes e materiais	427:933\$	450:074\$	571:804\$	
	Vencimentos, gratificações e retribu- ções	277:119\$	246:277\$	320:635\$	
	Dotações de fundos especiais, bolsas, etc.	624\$	5:199\$	8:182\$	
	Outras despesas ordinárias	469:234\$	482:544\$	529:283\$	
	Despesas extraordinárias	241:075\$	280:158\$	222:939\$	
	Numerário depositado em Bancos ...	137:133\$	—	—	
MOVIMENTO ECONÔMICO					
TOTAL		10.614:826\$	12.212:843\$	16.560:574\$	
PATRIMÔNIO	Ativo	Bens imóveis	7.349:750\$	8.603:977\$	11.080:391\$
		Bens móveis	989:389\$	1.363:760\$	1.515:649\$
		Títulos de renda	221:900\$	1.618:321\$	230:462\$
		Caixas e depósitos	157:726\$	342:355\$	459:111\$
		Juros e dividendos a re- ceber	43:139\$	18:601\$	16:304\$
		Outros valores	1.852:922\$	265:829\$	3.258:657\$
		TOTAL	10.614:826\$	12.212:843\$	16.560:574\$
Passivo	Empréstimos consolida- dos	2.160:570\$	374:734\$	3.083:659\$	
	Dívidas em c/corrente .	406:709\$	208:490\$	1.635:031\$	
	Hipotécas e outros onus reais	401:835\$	2.705:819\$	2.757:015\$	
	Outros títulos	129:169\$	181:770\$	267:657\$	
	Patrimônio líquido	7.516:543\$	8.742:030\$	8.817:212\$	

CULTURA ARTÍSTICA

BANDA MUNICIPAL DE PÓRTO ALEGRE

MOVIMENTO DE PEÇAS EXECUTADAS. ATOS E SOLENIDADES
DE QUE PARTICIPOU

Discriminação, segundo a classificação musical

DISCRIMINAÇÃO		1937	1938	1939			
TOTAL		566	474	1.071			
PEÇAS EXECU- TADAS.	Segundo a classifi- cação musical	Sinfonias de concerto	2	3	14		
		Trechos de operas	{ Ouvertures	39	32	60	
			{ Sinfonias	45	34	—	
			{ Fantasias	83	63	83	
		Seleções de operetas	46	45	—		
		Avulsas ..	{ Hinos	14	15	46	
			Marchas ...	{ Fúnebres .	1	5	2
				{ Outras ...	111	98	100
			{ Valsas	75	56	74	
			{ Minuetos	6	8	9	
			{ Gavotas	9	7	4	
			{ Carateristicos	41	41	26	
			{ Intermezzos	17	17	71	
		{ Outras	77	50	26		
		Segundo a natureza	{ Clássicas	18	14	14	
{ Românticas	207		187	226			
{ Modernas	341		273	316			
TOTAL		107	119	119			
ATOS E SOLENI- DADES EM QUE ATUOU	Audições Públicas	87	69	77			
		Festividades	{ Desportivas	1	11	2	
			{ Outras	18	36	38	
		Funerais	1	3	2		

DIVERSÕES

TEATROS, CINEMAS E OUTRAS CASAS DE ESPETÁCULOS PÚBLICOS

ESTABELECIMENTOS INFORMANTES EM PORTO ALEGRE — 1937/1939

1 — Discriminação, segundo os característicos e instalações

DISCRIMINAÇÃO		1937	1938	1939
Total		29	29	30
Número de casas de espetáculos públicos	Segundo o gênero.....	{ Teatros	1	1
		{ Cine-teatros	12	15
		{ Cinematógrafos	12	11
		{ Outros	4	1
Número de casas de espetáculos públicos	Com prédios.....	{ Apropriados	25	24
		{ Adaptados	4	5
Filmagem muda		—	—	3
Número de casas de espetáculos públicos	Projeção sonora	{ Vitafone	—	—
		{ Movietone	25	26
		{ Outros	—	—
Sem aparelhos de projeção		4	3	2
Número de espetáculos.....		16.871	12.675	13.147
Número de espectadores.....		3.276.872	3.547.800	3.835.131

2 — DISCRIMINAÇÃO, SEGUNDO A NATUREZA DOS ESPETÁCULOS E O NÚMERO DOS ESPECTADORES POR MÊSES — 1938/1939

DISCRIMINAÇÃO		1938		1939		
		Espetáculos	Espectadores	Espetáculos	Espectadores	
Total		12.675	3.547.800	16.147	3.835.131	
Número de casas de espetáculos públicos	Segundo a natureza dos espetáculos	{ Concertos e recitais..	69	18.451	25	9.712
		{ Operas e operetas.....	193	48.362	58	35.751
		{ Dramas	58	16.439	103	50.431
		{ Comédias e "Sainetes"	361	138.939	476	170.410
		{ Revistas	117	35.967	148	55.875
		{ Exibições cinematográficas	11.837	3.264.434	15.296	3.482.570
	{ Outros gêneros.....	40	25.208	41	30.384	
Número de casas de espetáculos públicos	Segundo os meses	{ Janeiro	880	197.138	1.327	205.807
		{ Fevereiro	774	164.242	1.207	167.290
		{ Março	1.004	240.754	1.308	269.250
		{ Abril	979	316.763	1.311	347.778
		{ Maio	1.116	344.178	1.375	352.458
		{ Junho	1.071	328.974	1.324	368.267
		{ Julho	1.108	353.522	1.376	367.929
		{ Agosto	1.133	331.644	1.405	353.540
		{ Setembro	1.136	336.095	1.381	378.019
		{ Outubro	1.168	347.821	1.377	342.847
		{ Novembro	1.141	316.068	1.363	350.677
		{ Dezembro	1.165	271.288	1.393	331.261
		Ano		12.675	3.547.800	16.147

CULTURA FÍSICA

ASSOCIAÇÕES DESPORTIVAS E DE EDUCAÇÃO FÍSICA

1. CARACTERÍSTICOS DAS ASSOCIAÇÕES INFORMANTES,
NÚMERO DE SÓCIOS, DE TORNEIOS E JOGADORAS — 1937/1939

DISCRIMINAÇÃO		1937	1938	1939	
ASSOCIAÇÕES IN- FORMANTES ..	Número de associações	156	254	295	
	Filiadas a Ligas, Federações, etc.	48	86	127	
	Não filiadas	108	168	168	
	Com campo	{ Próprio	16	28	20
		{ Alugado	38	67	47
		{ Cedido	95	159	133
	Com arquibancadas	21	15	13	
	Segundo o tempo de fundação	{ Até 5 anos	83	139	172
		{ De 5 a 10 anos	28	43	47
		{ De 10 a 20 anos	17	23	25
{ De 20 a 30 anos		16	29	31	
{ De + de 30 anos		12	20	20	
MERO DE SOCIOS	Segundo o sexo	{ Masculinos	22.311	39.938	38.047
		{ Femininos	901	943	998
	TOTAL	23.212	40.881	39.045	
Segundo a idade	{ Maiores	19.442	36.008	33.192	
		{ Menores	3.770	4.873	5.853
	TOTAL	23.212	40.881	39.045	
rneios, jogos e paradas atléticas	3.609	5.023	7.268		
gadores do quadro	9.386	10.545	9.674		
ssoas, em geral, que praticaram jogos ou des- portos	{ Masculinos	19.429	23.092	22.233	
		{ Femininos	817	1.134	1.188
	TOTAL	20.246	24.226	23.421	

CULTURA FÍSICA

ASSOCIAÇÕES DESPORTIVAS E DE EDUCAÇÃO FÍSICA

2. MOVIMENTO DESPORTIVO DAS ASSOCIAÇÕES
INFORMANTES — 1938/1939

A. — Jogos, torneios e paradas atléticas realizadas

JOGOS OU DESPORTOS	1938	1939
Atletismo em geral	138	149
Automobilismo	—	—
Cestobol	259	316
Ciclismo	40	70
Equitação	21	14
Esgrima	15	119
Futebol	3.160	3.842
Ginástica	49	49
Golfo	8	12
Motociclismo	5	7
Natação	51	62
Polo aquático	14	14
Polo terrestre	29	19
Pugilismo	1	10
Regatas	84	89
Tenis	165	312
Voleibol	164	74
Bolão	764	1.457
Outros jogos	56	183
TOTAL	5.023	6.798

B. — Pessoas que praticaram jogos ou desportos — 1938/1939

JOGOS OU DESPORTOS	NÚMERO DE PESSOAS					
	1938			1939		
	Masculino	Feminino	Total	Masculino	Feminino	Total
Atletismo em geral	3.030	90	3.120	2.308	199	2.507
Automobilismo	3	—	3	—	—	—
Cestobol	1.146	—	1.146	902	8	910
Bolão	598	55	653	890	107	997
Ciclismo	232	—	232	504	—	504
Equitação	93	7	100	315	14	329
Esgrima	102	16	118	119	15	134
Futebol	8.971	—	8.971	9.158	—	9.158
Ginástica em geral	3.263	371	3.634	3.881	251	4.132
Golfo	58	16	74	70	20	90
Motociclismo	57	—	57	97	—	97
Natação	1.468	325	1.793	1.204	252	1.456
Polo aquático	313	—	313	83	—	83
Polo terrestre	42	—	42	17	—	17
Pugilismo	11	—	11	9	—	9
Regatas	1.490	—	1.490	1.180	50	1.230
Tenis	505	148	653	596	152	748
Voleibol	1.146	52	1.198	336	58	394
Outros jogos	579	39	618	564	62	626
TOTAL	23.107	1.119	24.226	22.233	1.188	23.421

CULTURA FÍSICA

ASSOCIAÇÕES DESPORTIVAS E DE EDUCAÇÃO FÍSICA

3 — MOVIMENTO ECONÓMICO E FINANCEIRO DAS INSTITUIÇÕES
INFORMANTES — 1938/1939

Discriminação, segundo os títulos da receita, despesa e património

DISCRIMINAÇÃO		IMPORTANCIAS										
		1938	1939									
MOVIMENTO FINANCEIRO												
receita	Total	4.145:548\$	6.180:667\$									
	Subvenções ou contribuições dos poderes públicos	<table border="0"> <tr> <td>Gov.º Federal .</td> <td>1:000\$</td> <td>—</td> </tr> <tr> <td>Gov.º Estadual .</td> <td>70:000\$</td> <td>99:000\$</td> </tr> <tr> <td>Gov.º Municipal</td> <td>—</td> <td>4:000\$</td> </tr> </table>	Gov.º Federal .	1:000\$	—	Gov.º Estadual .	70:000\$	99:000\$	Gov.º Municipal	—	4:000\$	
	Gov.º Federal .	1:000\$	—									
	Gov.º Estadual .	70:000\$	99:000\$									
	Gov.º Municipal	—	4:000\$									
	Subvenções ou contribuições privadas	101:958\$	91:542\$									
	Rendas de fundações e capitais	14:338\$	5:303\$									
	Jóias e mensalidades dos sócios	1.053:005\$	1.062:927\$									
Entradas de festivais, prêmios, etc.	266:758\$	383:688\$										
Outras receitas ordinárias	2.478:643\$	3.461:590\$										
Receitas extraordinárias	159:846\$	1.072:617\$										
despesa	Total	4.116:346\$	5.239:363\$									
	Custeios das sedes e materiais	550:653\$	639:690\$									
	Vencimentos, gratificações e retribuições	596:905\$	780:707\$									
	Dotações de Fundos especiais, Bolsas	25:335\$	50:185\$									
	Outras despesas ordinárias	2.338:784\$	2.938:054\$									
Despesas extraordinárias	604:669\$	830:727\$										
MOVIMENTO ECONÓMICO												
património	Ativo	Total	10.213:886\$	11.792:234\$								
		Bens imóveis	6.884:572\$	7.461:892\$								
		Bens móveis	1.533:657\$	1.418:316\$								
		Títulos de renda	5:024\$	17:995\$								
		Numerário depositado	124:750\$	1.002:517\$								
		Juros e dividendos a receber	1:558\$	23:897\$								
		Outros valores	1.364:325\$	1.867:617\$								
Passivo	Total	10.213:886\$	11.792:234\$									
	Empréstimos consolidados	1.292:689\$	913:017\$									
	Dívidas em c/corrente	731:596\$	642:957\$									
	Hipotecas e outros onus reais	609:897\$	827:502\$									
	Outros títulos	1.326:892\$	634:603\$									
	Património líquido	6.252:806\$	8.774:155\$									

HIPISMO

PROTETORA DO TURFE

1 — CARACTERIZAÇÃO E DADOS GERAIS — 1938/1939

DISCRIMINAÇÃO		1938	1939	
Capacidade das arquibancadas (Número de lugares .	Total	1.800	1.800	
	Gerais	1.200	1.200	
	Especiais	200	200	
	Sociais	300	300	
	Profissionais	100	100	
Pistas	1	1		
Sócios em 31 de Dezembro	Total	565	623	
	Fundadores	—	—	
	Remidos	—	—	
	Efetivos	543	603	
	Beneméritos	21	19	
	Honorários	—	—	
	Temporários	1	1	
Esportivos	—	—		
Proprietários de animais inscritos	68	178		
Tratadores de animais	Total	21	24	
	Brasileiros	18	19	
	Estrangeiros	3	5	
Jóqueis e aprendizes matriculados	Total	31	24	
	Brasileiros	28	24	
	Estrangeiros	3	—	
Animais matriculados	Machos ..	Nacionais	113	137
		Estrangeiros	38	24
		Total	151	161
	Fêmeas ..	Nacionais	58	167
		Estrangeiros	22	22
		Total	80	189
Em geral	231	350		

HIPISMO

PROTETORA DO TURFE

2 — REUNIÕES E PÁREOS SEGUNDO OS MESES E AS DISTÂNCIAS — 1938/1939

D I S C R I M I N A Ç Ã O	1938	1939
Reuniões	60	70
{ Janeiro	5	5
{ Fevereiro	4	3
{ Março	3	4
{ Abril	5	6
{ Maio	6	7
Segundo os meses	5	5
{ Junho	5	6
{ Julho	5	7
{ Agosto	5	7
{ Setembro	6	7
{ Outubro	5	7
{ Novembro	6	5
{ Dezembro	5	8
Páreos	500	579
{ Janeiro	41	42
{ Fevereiro	32	34
{ Março	24	35
{ Abril	42	43
{ Maio	48	40
Segundo os meses	40	47
{ Junho	40	48
{ Julho	40	48
{ Agosto	34	48
{ Setembro	51	56
{ Outubro	47	51
{ Novembro	55	58
{ Dezembro	46	77
Páreos	500	579
{ 850 metros	2	7
{ 1.000 "	—	—
{ 1.200 "	87	136
{ 1.400 "	—	—
{ 1.500 "	40	61
{ 1.600 "	214	204
Segundo as distâncias	138	135
{ 1.700 "	3	8
{ 1.850 "	14	27
{ 2.200 "	1	—
{ 2.500 "	—	—
{ 2.800 "	—	—
{ 3.000 "	—	—
{ 3.200 "	1	1

HIPISMO

PROTETORA DO TURFE

3 — ANIMAIS ALISTADOS, CONCORRENTES E VENCEDORES,
SEGUNDO OS MESES — 1938/1939

D I S C R I M I N A Ç Ã O	1938	1939
Animais alistados	3.219	3.662
Segundo os meses		
{ Janeiro	254	233
{ Fevereiro	200	188
{ Março	155	175
{ Abril	239	334
{ Maio	296	307
{ Junho	243	322
{ Julho	259	330
{ Agosto	251	329
{ Setembro	355	351
{ Outubro	344	316
{ Novembro	342	311
{ Dezembro	281	466
Animais concorrentes	3.162	3.615
Segundo os meses		
{ Janeiro	249	225
{ Fevereiro	197	180
{ Março	153	171
{ Abril	238	328
{ Maio	292	303
{ Junho	239	319
{ Julho	255	328
{ Agosto	243	328
{ Setembro	348	351
{ Outubro	339	315
{ Novembro	331	308
{ Dezembro	278	459
Animais vencedores	500	579
Segundo os meses		
{ Janeiro	41	42
{ Fevereiro	32	34
{ Março	24	35
{ Abril	42	43
{ Maio	48	40
{ Junho	40	47
{ Julho	40	48
{ Agosto	34	48
{ Setembro	51	56
{ Outubro	47	51
{ Novembro	55	58
{ Dezembro	46	77

HIPISMO

PROTETORA DO TURFE

4 — NÚMERO DE ANIMAIS CONCORRENTES, SEGUNDO A NACIONALIDADE E SEXO — 1938/1939

DISCRIMINAÇÃO		1938	1939	
Animais	TOTAL	3.162	3.615	
	Segundo o sexo	{ Machos	2.145	2.441
		{ Fêmeas	1.017	1.174
	Segundo os meses	{ Janeiro	249	225
		{ Fevereiro	197	180
		{ Março	153	171
		{ Abril	238	328
		{ Maio	292	303
		{ Junho	239	319
		{ Julho	255	328
		{ Agosto	243	328
		{ Setembro	348	351
		{ Outubro	339	315
{ Novembro		331	308	
{ Dezembro		278	459	
Nacionais	TOTAL	2.393	2.699	
	Segundo o sexo	{ Machos	1.713	1.844
		{ Fêmeas	680	855
	Segundo os meses	{ Janeiro	200	177
		{ Fevereiro	153	126
		{ Março	128	139
		{ Abril	180	243
		{ Maio	230	242
		{ Junho	178	247
		{ Julho	182	251
		{ Agosto	188	240
		{ Setembro	245	259
		{ Outubro	258	223
{ Novembro		248	232	
{ Dezembro		203	320	
Estrangeiros	TOTAL	769	916	
	Segundo o sexo	{ Machos	432	597
		{ Fêmeas	337	319
	Segundo os meses	{ Janeiro	49	48
		{ Fevereiro	44	54
		{ Março	25	32
		{ Abril	58	85
		{ Maio	62	61
		{ Junho	61	72
		{ Julho	73	77
		{ Agosto	55	88
		{ Setembro	93	92
		{ Outubro	91	92
{ Novembro		83	76	
{ Dezembro		75	139	

HIPISMO

PROTETORA DO TURFE

5 — NÚMERO E VALOR DOS PRÊMIOS CONFERIDOS AOS VENCEDORES,
SEGUNDO OS MÊSES — 1938/39

DISCRIMINAÇÃO	1938	1939
Número de prêmios	1.032	1.188
Segundo os meses..		
{ Janeiro	82	84
{ Fevereiro	64	68
{ Março	49	71
{ Abril	86	88
{ Maio	98	82
{ Junho	82	96
{ Julho	85	98
{ Agosto	71	98
{ Setembro	106	116
{ Outubro	99	106
{ Novembro	114	123
{ Dezembro	96	158
Valor dos prêmios	1.587:240\$	2.192:150\$
Segundo os meses..		
{ Janeiro	98:400\$	111:300\$
{ Fevereiro	78:600\$	85:200\$
{ Março	54:400\$	73:450\$
{ Abril	113:300\$	156:913\$
{ Maio	143:100\$	172:100\$
{ Junho	120:750\$	164:850\$
{ Julho	121:600\$	164:050\$
{ Agosto	104:800\$	172:700\$
{ Setembro	178:050\$	267:155\$
{ Outubro	167:790\$	206:395\$
{ Novembro	254:050\$	360:175\$
{ Dezembro	152:400\$	257:862\$

HIPISMO

PROTETORA DO TURFE

6 — MOVIMENTO FINANCEIRO DOS CONCURSOS, "BATTINGS" E APOSTAS, SEGUNDO OS MÊSES — 1938/39

DISCRIMINAÇÃO	1938	1939
TOTAL	8.338:665\$	13.160:300\$
Segundo os meses ..		
{ Janeiro	483:550\$	599:975\$
{ Fevereiro	445:630\$	449:030\$
{ Março	319:780\$	420:355\$
{ Abril	672:205\$	1.096:615\$
{ Maio	796:490\$	1.102:860\$
{ Junho	586:440\$	1.232:365\$
{ Julho	783:900\$	1.204:825\$
{ Agosto	668:280\$	1.306:890\$
{ Setembro	1.065:135\$	1.499:130\$
{ Outubro	903:010\$	1.127:045\$
{ Novembro	1.210:735\$	1.404:190\$
{ Dezembro	903:510\$	1.717:020\$
Concursos e "Battings"	3.063:805\$	5.059:480\$
Segundo os meses ..		
{ Janeiro	172:590\$	241:300\$
{ Fevereiro	181:620\$	171:510\$
{ Março	117:700\$	159:855\$
{ Abril	260:035\$	408:710\$
{ Maio	281:760\$	411:065\$
{ Junho	208:255\$	514:975\$
{ Julho	278:150\$	463:900\$
{ Agosto	223:335\$	495:310\$
{ Setembro	344:460\$	558:930\$
{ Outubro	287:635\$	426:290\$
{ Novembro	383:365\$	539:400\$
{ Dezembro	324:900\$	668:235\$
Apostas	5.774:860\$	8.100:820\$
Segundo os meses ..		
{ Janeiro	310:960\$	358:675\$
{ Fevereiro	264:010\$	277:520\$
{ Março	202:080\$	260:500\$
{ Abril	412:170\$	687:905\$
{ Maio	514:730\$	691:795\$
{ Junho	378:185\$	717:390\$
{ Julho	505:750\$	740:925\$
{ Agosto	444:945\$	811:580\$
{ Setembro	720:675\$	940:200\$
{ Outubro	615:375\$	700:755\$
{ Novembro	827:370\$	864:790\$
{ Dezembro	578:610\$	1.048:785\$

HIPISMO

PROTETORA DO TURFE

7. MOVIMENTO GERAL DE CORRIDAS, PÁREOS, PRÊMIOS
E APÓSTAS — 1911/1939

ANOS	Corridas realizadas	Páreos efetuados	PRÊMIOS DISTRIBUIDOS			CASA DAS APOSTAS		
			Total	Média por corrida	Média por páreo	Movimento geral	Média por corrida	Média por páreo
1911	36	267	102:760\$	2:850\$	284\$	602:975\$	16:749\$	2:258
1912	44	363	173:760\$	3:949\$	478\$	1.026:350\$	23:326\$	2:827
1913	46	418	227:463\$	4:941\$	544\$	1.120:570\$	24:360\$	2:680
1914	45	417	223:390\$	5:186\$	569\$	939:860\$	20:885\$	2:253
1915	43	357	171:320\$	3:984\$	470\$	761:580\$	17:711\$	2:133
1916	50	399	202:512\$	4:050\$	507\$	904:667\$	18:933\$	2:267
1917	44	350	181:147\$	4:116\$	517\$	765:783\$	18:404\$	2:188
1918	47	374	219:180\$	4:663\$	585\$	957:895\$	20:380\$	2:561
1919	47	362	236:690\$	5:035\$	653\$	1.027:315\$	21:857\$	2:837
1920	50	374	282:502\$	5:648\$	755\$	1.294:395\$	25:887\$	3:460
1921	48	379	309:675\$	6:451\$	817\$	1.352:700\$	28:181\$	3:569
1922	48	416	435:150\$	9:066\$	1.046\$	1.731:705\$	36:077\$	4:163
1923	46	440	532:800\$	11:583\$	1.211\$	2.093:265\$	45:506\$	4:757
1924	50	460	570:680\$	11:413\$	1.240\$	2.346:715\$	46:934\$	5:103
1925	46	382	591:840\$	12:866\$	1.549\$	2.380:520\$	51:750\$	6:231
1926	48	456	753:430\$	15:696\$	1.652\$	3.520:140\$	73:336\$	7:720
1927	48	428	744:245\$	15:505\$	1.738\$	2.921:520\$	60:865\$	6:820
1928	53	452	750:740\$	14:165\$	1.660\$	3.533:930\$	66:677\$	7:818
1929	48	407	836:775\$	17:432\$	2.055\$	4.163:150\$	86:732\$	10:220
1930	47	397	809:945\$	17:232\$	2.040\$	3.641:680\$	77:480\$	9:140
1931	53	452	935:070\$	17:642\$	2.068\$	4.309:330\$	81:251\$	9:530
1932	58	519	1.040:260\$	17:935\$	2.004\$	4.856:180\$	83:382\$	9:350
1933	59	527	1.060:400\$	17:972\$	2.012\$	4.802:610\$	81:400\$	9:110
1934	59	532	1.053:580\$	17:901\$	1.980\$	4.651:390\$	80:190\$	8:740
1935	55	505	1.095:635\$	19:920\$	2.169\$	4.470:630\$	81:248\$	8:850
1936	52	460	926:140\$	17:810\$	2.013\$	4.000:710\$	76:937\$	8:690
1937	50	419	975:080\$	19:501\$	2.327\$	4.971:880\$	99:437\$	11:860
1938	59	500	1.592:240\$	26:987\$	3.184\$	8.838:665\$	149:807\$	17:670
1939	70	579	2.192:150\$	31:316\$	3.732\$	13.160:300\$	188:010\$	22:730

CULTOS

I — CULTO CATÓLICO APOSTÓLICO ROMANO — 1937/1939

TEMPLOS, ATOS E OFÍCIOS. CURSOS E ORGANIZAÇÕES

DISCRIMINAÇÃO		1937	1938	1939	
Templos	Total	68	69	69	
	Paróquias	22	22	22	
	Capelas	46	47	47	
	Segundo o material de construção	{ De madeira	1	2	2
		{ De alvenaria	65	64	64
		{ De pedra	1	2	2
		{ De granito	1	1	1
		{ Mixtos	—	—	—
	Segundo o estilo arquitetônico	{ Colonial	19	19	19
		{ Gótico	21	21	21
		{ Romano	27	28	28
		{ Outros	1	1	1
	Segundo o gênero.....	{ Apropriados	—	—	64
		{ Adaptados	—	—	5
	Segundo a feição.....	{ Providos de torres....	—	—	24
{ Não providos		—	—	45	
Existências	{ Altares	121	124	125	
	{ Imagens	485	493	499	
Atos e officios celebrados.....	{ Casamentos	1.730	1.448	1.418	
	{ Batizados	5.719	7.236	5.729	
	{ Encomendações	1.496	1.636	1.889	
	{ Extrema-unções	808	2.504	3.643	
	{ Comunhões	414.022	521.028	716.975	
	{ Missas	13.620	16.080	18.210	
	{ Outros officios	127	—	—	
Cursos realizados	{ Número de cursos.....	—	97	86	
	Professores	{ Masculinos	—	54	53
		{ Femininos	—	57	74
		{ Total	—	111	127
	Alunos	{ Admitidos	—	19.354	18.374
		{ Que frequentaram	—	16.187	16.220
{ Que concluíram		—	11.968	10.675	
Organizações religiosas.....	{ Agremiações	—	125	146	
	{ Membros	—	23.530	26.669	

CULTOS

II — SÍNODO EVANGÉLICO LUTERANO RIOGRANDENSE — 1937/1939

TEMPLOS, ATOS E OFÍCIOS. CURSOS E ORGANIZAÇÕES

D I S C R I M I N A Ç Ã O		1937	1938	1939	
Templos	Total	4	4	4	
	Paróquias	3	3	3	
	Capelas	1	1	1	
	Segundo o material de construção	De madeira	—	—	—
		De alvenaria	4	4	4
		Mixtos	—	—	—
	Segundo o gênero.....	Apropriados	4	4	4
		Adaptados	—	—	—
	Segundo o estilo arquitetônico	Colonial	1	1	1
		Gótico	2	2	2
		Romano	—	—	—
Outros		1	1	1	
Segundo a feição.....	Providos de torres....	3	3	3	
	Não providos	1	1	1	
Existências	Altars	4	4	4	
	Imagens	9	9	9	
Atos e ofícios celebrados.....	Batizados	152	186	161	
	Encomendações	104	108	107	
	Comunhões	1.958	2.227	2.124	
	Casamentos	75	74	61	
	Cultos e ofícios	158	177	173	
	Ceias	—	96	51	
	Aulas dominicais	121	3	3	
Cursos realizados	Número de cursos.....	—	6	6	
	Professores	Masculinos	—	6	6
		Femininos	—	—	—
	Total	—	6	6	
	Alunos	Admitidos	—	828	577
Que frequentaram		—	746	539	
Que concluíram		—	721	490	
Organizações religiosas	Agremiações	—	9	9	
	Membros	—	822	827	
Filiações verificadas.....	Até 1.º de Janeiro....	—	—	10.188	
	Durante o ano.....	—	—	10	
	Total	—	—	10.198	

CULTOS

III — SÍNODO LUTERANO BRASILEIRO — 1937/1939

TEMPLOS, ATOS E OFÍCIOS. CURSOS E ORGANIZAÇÕES

DISCRIMINAÇÃO		1937	1938	1939	
Templos	Total	3	3	3	
	Paróquias	1	1	1	
	Capelas	2	2	2	
	Segundo o material de construção	{ De madeira	2	2	2
		{ De alvenaria	1	1	1
		{ De pedra	—	—	—
		{ De granito	—	—	—
		{ Mixtos	—	—	—
	Segundo o estilo ar-tetônico	{ Colonial	2	2	2
		{ Gótico	1	1	1
		{ Romano	—	—	—
		{ Outros	—	—	—
	Segundo o gênero.....	{ Apropriados	1	1	1
		{ Adaptados	2	2	2
Segundo afeição.....	{ Providos de torres....	1	1	1	
	{ Não providos	2	2	2	
Existências	{ Altares	3	3	3	
	{ Imagens	—	—	—	
Atos e ofícios celebrados.....	{ Casamentos	8	6	4	
	{ Batizados	15	26	20	
	{ Encomendações	6	9	10	
	{ Cultos — Ofícios.....	—	163	186	
	{ Comunhões	486	645	588	
	{ Cêias	—	—	6	
	{ Aulas dominicais	2	11	12	
Cursos realizados	{ Número de cursos.....	—	4	7	
	Professores	{ Masculinos	—	4	7
		{ Femininos	—	—	—
	{ Total	—	4	7	
	Alunos	{ Admitidos	—	60	165
		{ Que frequentaram ...	—	57	147
{ Que concluíram		—	55	130	
Organizações religiosas.....	{ Agremiações	—	3	4	
	{ Membros	—	155	200	
Filiações verificadas.....	{ Até 1.º de Janeiro ...	—	466	524	
	{ Durante o ano.....	—	58	79	
	{ Total	—	524	603	

CULTOS

IV — IGREJA EPISCOPAL BRASILEIRA — 1937/1939

TEMPLOS, ATOS E OFÍCIOS. CURSOS E ORGANIZAÇÕES

DISCRIMINAÇÃO		1937	1938	1939	
Templos	Total	4	4	4	
	Paróquias	3	3	3	
	Capelas	1	1	1	
	Segundo o material de construção	{ De madeira	—	—	—
		{ De alvenaria	4	4	4
		{ Mixtos	—	—	—
	Segundo o estilo arquitetônico	{ Colonial	1	1	1
		{ Gótico	1	1	1
		{ Romano	1	1	1
		{ Outros	1	1	1
	Segundo o gênero	{ Apropriados	4	4	4
		{ Adaptados	—	—	—
Segundo a feição	{ Providos de torres....	1	1	1	
	{ Não providos	3	3	3	
Existências	{ Altares	3	3	3	
	{ Imagens	—	—	—	
Atos e officios celebrados	{ Casamentos	19	12	15	
	{ Batizados	40	38	45	
	{ Encomendações	21	20	31	
	{ Cultos — Officios.....	—	1.027	949	
	{ Comunhões	587	—	666	
	{ Cêias	—	181	176	
	{ Aulas dominicais	1	5	4	
Cursos realizados	{ Número de cursos.....	—	5	4	
	Professores	{ Masculinos	—	23	26
		{ Femininos	—	—	—
	{ Total	—	23	26	
Alunos	{ Admitidos	—	354	465	
	{ Que frequentaram	—	319	419	
	{ Que concluíram	—	278	377	
Organizações religiosas	{ Agremiações	—	11	11	
	{ Membros	—	435	437	
Filiações verificadas	{ Até 1.º de Janeiro....	—	559	587	
	{ Durante o ano.....	—	28	7	
	{ Total	—	587	594	

CULTOS

V — IGREJA METODISTA DO BRASIL — 1938/1939
TEMPLOS, ATOS E OFÍCIOS. CURSOS E ORGANIZAÇÕES

DISCRIMINAÇÃO		1938	1939	
Templos	Total	6	6	
	Paróquias	5	5	
	Capelas	1	1	
	Segundo o material de construção	{ De madeira	1	1
		{ De alvenaria	5	5
	Segundo o estilo arquitetônico...	{ Colonial	4	4
		{ Gótico	2	2
		{ Romano	—	—
		{ Outros	—	—
	Segundo o gênero.....	{ Apropriados	5	5
		{ Adaptados	1	1
	Segundo a feição.....	{ Providos de torres....	2	2
{ Não providos		4	4	
Existências	{ Altares	6	6	
	{ Imagens	—	—	
Atos e officios celebrados.....	{ Batizados	69	49	
	{ Officios fúnebres	17	29	
	{ Casamentos	20	15	
	{ Cultos — Officios	566	808	
	{ Cêias	46	64	
	{ Aulas dominicais	6	7	
Cursos realizados	Número de cursos	12	10	
	Professores	{ Masculinos	56	53
		{ Femininos	37	27
	Total	93	80	
	Alunos	{ Admitidos	835	721
{ Que frequentaram		624	663	
{ Que concluíram		535	601	
Organizações religiosas.....	{ Agremiações	15	19	
	{ Membros	543	559	
Filiações verificadas.....	{ Até 1.º de Janeiro...	923	1.064	
	{ Durante o ano.....	141	142	
	{ Total	1.064	1.206	

CULTOS

VI — IGREJA ADVENTISTA DO SÉTIMO DIA — 1937/1939

TEMPLOS, ATOS E OFÍCIOS, CURSOS E FILIAÇÕES

D I S C R I M I N A Ç Ã O		1937	1938	1939	
Templos	Segundo o material de construção.....	De madeira	—	—	—
		De alvenaria	1	1	1
		Mixtos	—	—	—
	Segundo o gênero.....	Apropriados	1	1	1
		Adaptados	—	—	—
Atos e officios celebrados.....	Casamentos	—	—	2	
	Batizados	9	15	25	
	Encomendações	2	1	3	
	Comunhões	—	—	2	
	Cêias	—	—	4	
	Cultos e officios.....	—	—	160	
	Aulas dominicais.....	—	—	52	
Cursos realizados	Número de cursos.....	—	—	2	
	Professores	Masculinos	—	—	2
		Femininos	—	—	—
		Total	—	—	2
	Alunos	Admitidos	—	—	39
Que frequentaram.....		—	—	32	
Que concluíram		—	—	25	
Filiações verificadas	Até 1.º de Janeiro...	150	164	164	
	Durante o ano.....	14	—	13	
	Total	164	164	177	

CULTOS

VII — IGREJA BATISTA INDEPENDENTE — 1939

TEMPLOS, ATOS E OFÍCIOS, FILIAÇÕES

D I S C R I M I N A Ç Ã O		1939
	Total	1
	Paróquias	3
	Capela	4
	Segundo o material de cons- trução	{ De madeira 2 De alvenaria 2 De pedra — De granito — Mixtos —
Templos	Segundo o estilo arquitetô- nico	{ Colonial — Gótico — Romano — Outros 4
	Segundo o gênero.....	{ Apropriados 1 Adaptados 3
	Segundo a feição.....	{ Providos de torres..... — Não providos 4
	Existências	{ Altares — Imagens —
Atos e officios celebrados.....	{ Casamentos 1 Batizados 50 Encomendações 6 Cultos e officios..... 416 Comunhões — Cêias 12 Aulas dominicais 77	
Filiações verificadas	{ Até 1.º de Janeiro..... 229 Durante o ano..... 61 Total 290	

CULTOS

VIII — ESPIRITISMO — 1938/1939

CENTROS E GRUPOS, CURSOS E FILIAÇÕES

DISCRIMINAÇÃO		1938	1939		
Centros e grupos.....	{	Número	48	57	
		Segundo o material de construção	De madeira	24	29
			De alvenaria	24	27
			Mixtos	—	1
Cursos realizados	{	Número de cursos.....	11	32	
		Professores	Masculinos	11	26
			Femininos	2	11
			Total	13	37
		Alunos	Admitidos	358	712
Que frequentaram ..	343		577		
Que concluíram	209		384		
Filiações verificadas	{	Até 1.º Janeiro	3.172	3.615	
		Durante o ano.....	443	1.544	
		Total	3.615	5.159	

IX — EVANGELISTAS SALVACIONISTAS — 1938/1939

CURSOS, ORGANIZAÇÕES E FILIAÇÕES

Cursos realizados	{	Número de cursos.....	4	7	
		Professores	Masculinos	5	4
			Femininos	—	3
			Total	5	7
Alunos	{	Admitidos	332	1.491	
		Que frequentaram ..	303	1.216	
		Que concluíram	205	1.112	
Organizações religiosas	{	Agremiações	3	3	
		Membros	57	342	
Filiações verificadas	{	Até 1.º Janeiro	1.525	1.821	
		Durante o ano.....	296	1.112	
		Total	1.821	2.933	

CULTOS

X — FETICHISMO — 1937/1939
CENTROS, ATOS E OFÍCIOS, CURSOS E FILIAÇÕES

DISCRIMINAÇÃO		1937	1938	1939	
Centros	Número	13	23	27	
	Segundo o material de construção	De madeira	10	17	21
		De alvenaria	2	5	5
		Mixtos	1	1	1
Existências.....	Altars	18	26	36	
Atos e ofícios celebrados	Batizados	De adultos	27	32	4
		De crianças	15	24	11
		Total	42	56	15
	Encomendações	—	1	1	
	Sessões	De instrução	84	204	364
Fúnebres		25	12	19	
Outros		37	449	585	
Total		146	665	968	
Cursos realizados	Número de cursos.....	3	3	3	
	Professores	Masculinos	2	2	2
		Femininos	1	1	1
		Total	3	3	3
	Alunos	Admitidos	38	45	55
Que frequentaram ...		35	43	45	
Que concluíram		7	10	10	
Filiações verificadas	Até 1.º de Janeiro...	311	628	827	
	Durante o ano.....	58	199	358	
	Total	369	827	1.185	

ASPECTOS NEGATIVOS OU PATOLÓGICOS

I — FILIAÇÕES ILEGÍTIMAS E SUA PERCENTAGEM SOBRE AS LEGÍTIMAS, EM PORTO ALEGRE — 1928/1939

ANOS	LEGÍTIMA			ILEGÍTIMA			PERCENTAGEM DA FILIAÇÃO ILEGÍTIMA SOBRE A LEGÍTIMA		
	Masculino	Feminino	Total	Masculino	Feminino	Total	Masculino	Feminino	Total
1928	2.416	2.323	4.739	279	262	541	11,54	11,27	11,41
1929	2.507	2.293	4.800	339	304	643	13,52	13,25	13,39
1930	2.351	2.141	4.492	308	248	556	13,10	11,58	12,37
1931	2.377	2.207	4.584	272	297	569	11,44	13,45	12,41
1932	3.122	2.680	5.802	357	362	719	11,43	13,50	12,39
1933	2.657	2.241	4.898	302	291	593	11,36	12,98	12,10
1934	2.793	2.282	5.075	330	266	596	11,81	11,65	11,74
1935	2.349	2.129	4.478	275	308	583	11,70	14,46	13,01
1936	2.710	2.593	5.303	335	344	679	12,36	13,26	12,80
1937	2.084	2.074	4.158	260	273	533	12,47	13,16	12,81
1938	2.464	2.234	4.698	249	221	470	10,10	9,89	10,00
1939	2.377	2.136	4.513	303	290	593	12,74	13,57	13,13

ASPECTOS NEGATIVOS OU PATOLÓGICOS

II — DESQUITES — 1937/1939

1 — DISCRIMINAÇÃO, SEGUNDO O MOTIVO E A NATUREZA DO DESQUITE, O REGIME DOS BENS E A INSTRUÇÃO DOS CONJUGES E O NÚMERO DE FILHOS DO CASAL

DISCRIMINAÇÃO		1937	1938	1939	
segundo o motivo	Total	28	34	41	
	Abandono do lar	4	5	3	
	Adultério	3	2	1	
	Incompatibilidade de gênio	19	25	36	
	Máus tratos	—	—	—	
	Tentativa de morte	—	—	—	
	Ignorado	2	2	1	
segundo a natureza do desquite	Total	28	34	41	
	Amigável	19	25	36	
	Litigioso	Pedido pelo marido ..	6	5	4
		Pedido pela mulher ..	3	4	1
segundo o regime de bens do casamento	Total	28	34	41	
	De separação de bens	1	—	2	
	De comunhão de bens	27	34	39	
segundo a instrução dos desquitados	Nula	Homens	—	—	
		Mulheres	—	—	
	Primária	Homens	27	32	—
		Mulheres	27	33	—
	Secundária	Homens	—	—	—
		Mulheres	—	—	—
	Superior	Homens	1	2	—
		Mulheres	1	1	—
	Ignorada	Homens	—	—	41
		Mulheres	—	—	41
Número de filhos	33	44	36		

ASPECTOS NEGATIVOS OU PATOLÓGICOS

II — DESQUITES — 1937/1939

2 — DISCRIMINAÇÃO SEGUNDO AS PROFISSÕES, A NACIONALIDADE E A IDADE DOS CONJUGES

DISCRIMINAÇÃO		1937	1938	1939	
Segundo as profissões	Comerciantes	Homens	8	2	9
		Mulheres	—	—	1
	Indústriais	Homens	—	—	—
		Mulheres	—	—	—
	Agricultores	Homens	1	—	6
		Mulheres	—	—	1
	Criadores	Homens	—	—	1
		Mulheres	—	—	—
Liberais	Homens	1	—	3	
	Mulheres	—	—	—	
Operários	Homens	3	—	2	
	Mulheres	—	—	—	
Domésticos	Mulheres	28	34	39	
Ignorados	Homens	15	32	20	
Segundo a nacionalidade	Nacionais	Homens	28	30	34
		Mulheres	28	31	37
	Estrangeiros	Homens	—	4	7
		Mulheres	—	3	4
Segundo a idade	Até 20 anos	Homens	—	—	—
		Mulheres	2	—	2
	De 21 a 30 anos	Homens	7	7	15
		Mulheres	8	12	18
	De 31 a 40 anos	Homens	9	18	16
		Mulheres	13	17	18
De 41 a 50 anos	Homens	9	9	8	
	Mulheres	3	3	3	
De mais de 50 anos	Homens	3	—	2	
	Mulheres	2	2	—	

ASPECTOS NEGATIVOS OU PATOLÓGICOS

III — SUÍCIDIOS

SUICÍDIOS E TENTATIVAS DE SUICÍDIO — 1939

1 — DISCRIMINAÇÃO, SEGUNDO OS MEIOS EMPREGADOS, OS LOCAIS, OS MESES E O SEXO DOS SUICIDAS

DISCRIMINAÇÃO		SUICÍDIO			TENTATIVA DE SUICÍDIO		
		Homens	Mulheres	Total	Homens	Mulheres	Total
Segundo os meios empregados ...	Total	40	20	60	13	22	35
	Envenenamento	8	5	13	5	8	13
	Enforcamento ou estrangulamento	9	2	11	—	—	—
	Asfixia por submersão	1	1	2	—	—	—
	Arma de fogo	8	1	9	4	2	6
	Arma branca	2	1	3	3	3	6
	Precipitação de lugar elevado ...	1	—	1	—	3	3
	Outros meios	11	10	21	1	6	7
Segundo os locais	Total	40	20	60	13	22	35
	Via pública	2	—	2	1	5	6
	Edifícios públicos	7	—	7	—	—	—
	Estabelecimentos comerciais	1	—	1	—	—	—
	Estabelecimentos hospitalares	1	—	1	—	—	—
	Casas de prostituição	—	—	—	1	1	2
	Mar. rios e lagos	3	1	4	—	—	—
	Casas particulares	14	7	21	7	5	12
Sem especificação	12	12	24	4	11	15	
Segundo os meses	Total	40	20	60	13	22	35
	Janeiro	3	1	4	—	1	1
	Fevereiro	6	—	6	—	1	1
	Março	4	—	4	—	1	1
	Abril	3	—	3	2	1	3
	Maio	2	2	4	—	1	1
	Junho	2	—	2	1	—	1
	Julho	2	—	2	3	1	4
	Agosto	2	4	6	1	4	5
	Setembro	6	2	8	4	1	5
	Outubro	4	3	7	—	4	4
	Novembro	1	7	8	1	5	6
	Dezembro	5	1	6	1	2	3

ASPECTOS NEGATIVOS OU PATOLÓGICOS

III — SUICÍDIOS

SUICÍDIOS E TENTATIVAS DE SUICÍDIO — 1939

2 — DISCRIMINAÇÃO, SEGUNDO A NACIONALIDADE, A IDADE, A RAÇA, O ESTADO CIVIL, A PROFISSÃO E A CAUSA PRESUMIVEL

DISCRIMINAÇÃO		SUICÍDIO			TENTATIVA DE SUICÍDIO		
		Homens	Mulheres	Total	Homens	Mulheres	Total
Segundo a nacionalidade	Total	40	20	60	13	22	35
	Brasileiros	15	9	24	3	5	8
	Alemães	3	1	4	—	—	—
	Russos	—	1	1	—	—	—
	Italianos	—	—	—	1	—	1
	Sem especificação	22	9	31	9	17	26
Segundo a idade	Total	40	20	60	13	22	35
	Menores de 15 anos	—	—	—	—	—	—
	„ „ 15 a 20	2	3	5	2	7	9
	„ „ 20 a 25	—	2	2	1	1	2
	„ „ 25 a 30	4	1	5	2	1	3
	„ „ 30 a 35	1	—	1	—	—	—
	„ „ 35 a 40	7	1	8	—	—	—
	„ „ 40 a 45	—	—	—	—	—	—
„ „ 45 a 50	1	1	2	1	—	1	
Maiores de 50	6	2	8	1	—	1	
Sem especificação	19	10	29	6	13	19	
Segundo a causa presumível	Total	37	19	60	13	21	35
	Alienação mental	1	—	1	2	1	3
	Alcoolismo	—	—	—	—	1	1
	Sem especificação	36	19	59	10	20	31
Segundo a raça	Total	40	20	60	13	22	35
	Branca	17	7	24	3	5	8
	Amarela	—	—	—	—	—	—
	Preta	2	1	3	1	—	1
	Mestiça	2	2	4	—	—	—
Sem especificação	19	10	29	9	17	26	
Segundo o estado civil	Total	40	20	60	13	22	35
	Solteiros	7	4	11	1	7	8
	Casados	12	3	15	4	2	6
	Viuvos	—	1	1	—	—	—
	Desquitados	—	—	—	—	—	—
Sem especificação	21	12	33	8	13	21	
Segundo as profissões	Total	40	20	60	13	22	35
	Industrialistas	1	—	1	—	—	—
	Liberais	1	—	1	—	—	—
	Operários	9	—	9	4	—	4
	Funcionários públicos	3	1	4	2	—	2
	Militares	4	—	4	—	—	—
	Domésticos	—	3	3	—	2	2
	Meretrizes	—	1	1	—	2	2
	Sem especificação	22	15	37	7	18	25

**SITUAÇÃO ADMINISTRATIVA E
POLÍTICA**

THE UNIVERSITY OF CHICAGO
LIBRARY

PREFEITURA DE PORTO ALEGRE

ORGANOGRAMA DA ADMINISTRAÇÃO

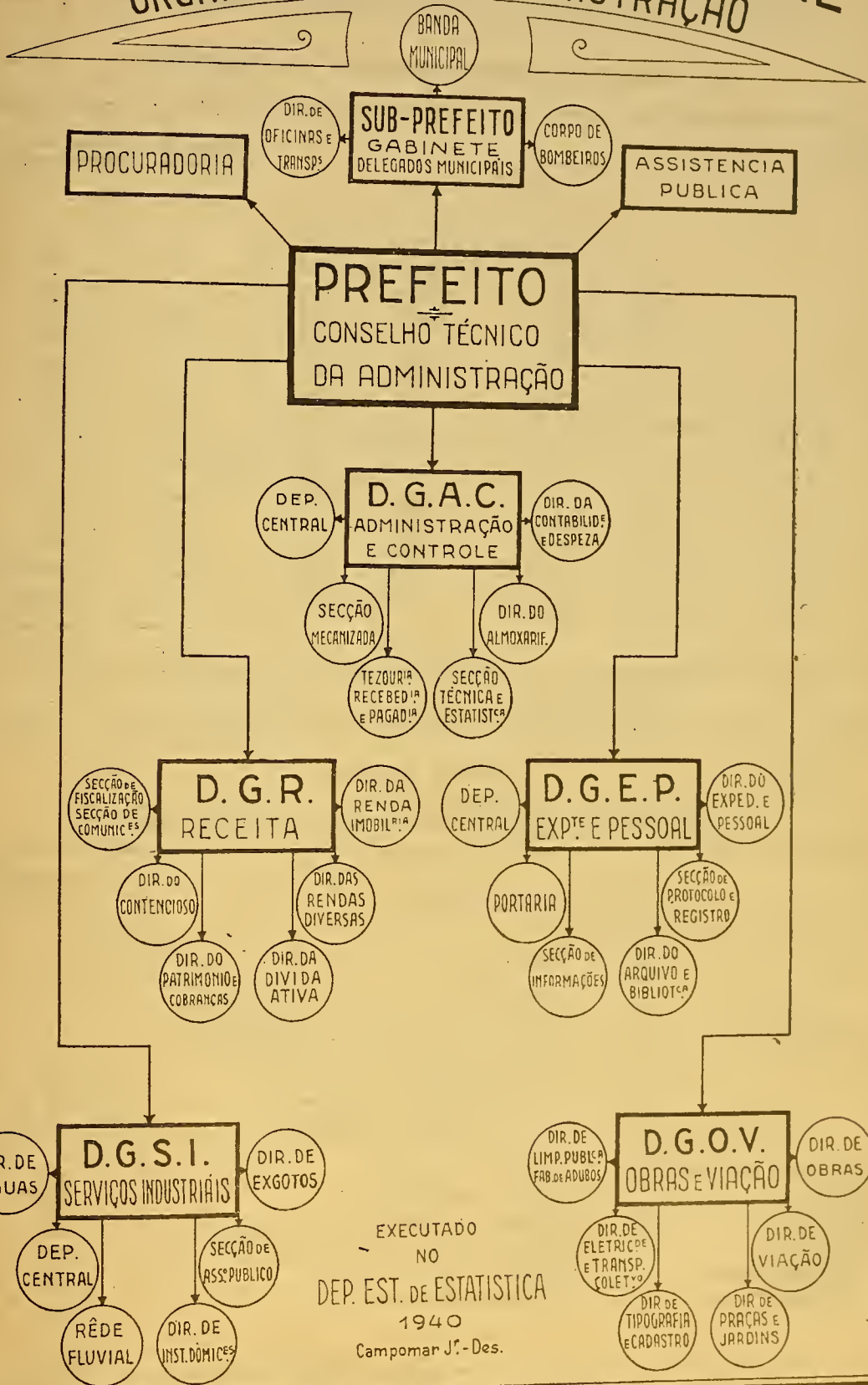

EXECUTADO
NO
DEP. EST. DE ESTATISTICA
1940
Campomar Jr. - Des.

ADMINISTRAÇÃO PÚBLICA

I — PESSOAL ORDINÁRIO DA ADMINISTRAÇÃO MUNICIPAL — 1939

DISTRIBUIÇÃO SEGUNDO OS EFETIVOS ORÇAMENTÁRIOS

E S P E C I F I C A Ç Ã O		Número de funcionários	Despesa anual (contos de réis)	Porcentagem sôbre o número total
Vencimentos ou Salários mensais	Mais de 4:000\$ a 5:000\$	1	60	0,09
	" " 3:000\$ a 4:000\$	1	37	0,09
	" " 2:500\$ a 3:000\$	9	306	0,90
	" " 2:000\$ a 2:500\$	25	609	2,49
	" " 1:500\$ a 2:000\$	32	630	3,17
	" " 1:000\$ a 1:500\$	56	849	5,56
	" " 900\$ a 1:000\$	41	482	4,08
	" " 800\$ a 900\$	36	380	3,58
	" " 700\$ a 800\$	49	549	4,87
	" " 600\$ a 700\$	78	545	7,74
	" " 500\$ a 600\$	100	672	9,93
	" " 400\$ a 500\$	145	799	14,40
	" " 300\$ a 400\$	185	721	18,38
	" " 200\$ a 300\$	202	612	20,05
" " 100\$ a 200\$	47	115	4,67	
TOTAL.....		1.007	7.366	100,00

II — PESSOAL ORDINÁRIO DA ADMINISTRAÇÃO MUNICIPAL — 1939

(Incluindo operários)

DISTRIBUIÇÃO SEGUNDO AS DIRETORIAS E SERVIÇOS

E S P E C I F I C A Ç Ã O		N.º DE FUNCIONÁRIOS E OPERÁRIOS	
		Homens	Mulheres
Administração Geral	Gabinete	14	1
	Conselho Técnico da Administração	7	1
	D. G. Administração e Controle	104	4
	D. G. Expediente e Pessoal	44	6
	D. Transporte e Oficinas	168	—
	D. Procuradoria Municipal	12	—
Exação e fiscalização Financeira	(D. G. Da Receita)	157	5
Educação Pública	(Banda Municipal)	39	—
Saúde Pública	(Assistência Pública)	50	1
Serviços Industriais	(D. G. de Serviços Industriais)	877	6
Serviço de Utilidade Pública	(D. G. de Obras e Viação)	2.260	30
Encargos Diversos (*)	(Diversos Encargos)	312	2
TOTAL.....		4.044	56

(*) Nesta rubrica estão incluídos, de acôrdo com a padronização orçamentária, 308 funcionários Aposentados.

ADMINISTRAÇÃO PÚBLICA

III — PESSOAL ATIVO E INATIVO DA ADMINISTRAÇÃO MUNICIPAL — 1939

NÚMERO DE FUNCIONÁRIOS E OPERÁRIOS, SEGUNDO OS GRUPOS DE VENCIMENTOS

		N.º DE FUNCIONÁRIOS E OPERÁRIOS		
		Homens	Mulheres	
I — PESSOAL ATIVO				
PROVENTOS DA ATIVIDADE	Vencimentos ou salários mensais	Mais de 4:000\$ a 5:000\$.....	1	—
		" " 3:000\$ a 4:000\$.....	1	—
		" " 2:500\$ a 3:000\$.....	9	—
		" " 2:000\$ a 2:500\$.....	25	—
		" " 1:500\$ a 2:000\$.....	32	—
		" " 1:000\$ a 1:500\$.....	56	—
		" " 900\$ a 1:000\$.....	41	—
		" " 800\$ a 900\$.....	35	1
		" " 700\$ a 800\$.....	49	1
		" " 600\$ a 700\$.....	75	3
		" " 500\$ a 600\$.....	95	5
		" " 400\$ a 500\$.....	141	4
		" " 300\$ a 400\$.....	180	5
	" " 200\$ a 300\$.....	195	7	
	" " 100\$ a 200\$.....	27	20	
	Diários	Mais de 25\$ a 30\$.....	2	—
		" " 20\$ a 25\$.....	4	—
" " 15\$ a 20\$.....		82	1	
" " 10\$ a 15\$.....		474	—	
" " 5\$ a 10\$.....		2.187	1	
Menos de 5\$.....		25	8	
II — PESSOAL INATIVO				
PROVENTOS MENSAIS DE APOSENTADOS	A funcionários	Mais de 3:000\$ a 3:750\$.....	4	—
		" " 2:500\$ a 3:000\$.....	—	—
		" " 2:000\$ a 2:500\$.....	5	—
		" " 1:500\$ a 2:000\$.....	11	—
		" " 1:000\$ a 1:500\$.....	22	—
		" " 500\$ a 1:000\$.....	45	—
		" " 100\$ a 500\$.....	28	—
		Menos de 100\$.....	2	—
	A operários	Mais de 800\$ a 1:000\$.....	6	—
		" " 700\$ a 800\$.....	11	—
		" " 600\$ a 700\$.....	3	—
		" " 500\$ a 600\$.....	4	—
		" " 400\$ a 500\$.....	14	—
		" " 300\$ a 400\$.....	25	—
" " 200\$ a 300\$.....	30	—		
" " 100\$ a 200\$.....	65	—		
Menos de 100\$.....	33	—		
TOTAL.....		4.044	56	

ADMINISTRAÇÃO PÚBLICA

IV — SUBVENÇÕES CONCEDIDAS PELOS GOVERNOS FEDERAL,
ESTADUAL E MUNICIPAL — 1939

INSTITUIÇÕES BENEFICIADAS NO MUNICÍPIO DE PORTO ALEGRE

INSTITUIÇÕES	SUBVENÇÕES			TOTAL
	FEDERAL	ESTADUAL	MUNICIPAL	
Maternidade da Santa Casa	200:000\$000	400:000\$000	160:000\$000	760:000\$000
Hospital Espírita	—	30:000\$000	5:000\$000	35:000\$000
Hospital Alemão	—	3:000\$000	—	3:000\$000
Inst. Espírita Dias da Cruz	10:000\$000	10:000\$000	36:000\$000	56:000\$000
Asilo São Benedito	6:000\$000	—	18:000\$000	24:000\$000
Asilo São Joaquim	—	4:000\$000	—	4:000\$000
Asilo Santa Teresa	—	7:000\$000	—	7:000\$000
Asilo N. S. da Piedade	—	15:000\$000	6:500\$000	21:500\$000
Asilo Providência	—	—	3:200\$000	3:200\$000
Asilo Santa Teresinha	—	—	2:000\$000	2:000\$000
Pia Fundação N. S. Aparecida	—	6:500\$000	—	6:500\$000
Inst. de Assistência e Proteção á Infância	—	—	3:000\$000	3:000\$000
Orfanato Pão dos Pobres	20:000\$000	10:000\$000	26:000\$000	56:000\$000
Pia Inst. Chaves Barcelos	—	5:000\$000	2:000\$000	7:000\$000
Soc. Humanitária Padre Cacique	—	8:000\$000	26:000\$000	34:000\$000
Assoc. Filhas de Maria Imaculada	—	5:500\$000	3:000\$000	8:500\$000
Amparo Santa Cruz	—	60:000\$000	—	60:000\$000
Infantário N. S. dos Navegantes	—	60:000\$000	—	60:000\$000
Infantário S. Francisco de Paula	—	—	10:000\$000	10:000\$000
Infantário Círculo Operário de S. João	—	—	12:000\$000	12:000\$000
Colégio Santa Clara	—	10:000\$000	—	10:000\$000
Colégio Paroquial N. S. Auxiliadora	—	2:500\$000	—	2:500\$000
Colégio N. S. de Lourdes	—	3:000\$000	—	3:000\$000
Colégio Sagrada Família	—	2:500\$000	5:000\$000	7:500\$000
Colégio Paroquial S. Geraldo	—	5:500\$000	—	5:500\$000
Colégio Universitário	—	48:000\$000	—	48:000\$000
Colégio Paroquial Menino Deus	—	3:000\$000	—	3:000\$000
Escola Turmeiras	—	80:000\$000	—	80:000\$000
Esc. Imediação do Hospital da Brigada Militar	—	5:000\$000	—	5:000\$000
Conselho Central Metropolitano da Soc. Vicente de Paula	8:000\$000	—	—	8:000\$000
Soc. Benef. União Operária 13 de Janeiro	—	2:500\$000	—	2:500\$000
Soc. Benef. União e Progresso	6:000\$000	—	10:000\$000	16:000\$000
Assoc. Igreja Metodista	—	15:000\$000	—	15:000\$000
Assoc. Benef. S. Francisco de Assis	—	60:000\$000	—	60:000\$000
Soc. S. Vicente de Paula	—	—	1:000\$000	1:000\$000
Círculo Operário Pôrto Alegrense	—	50:000\$000	6:000\$000	56:000\$000
Sindicato dos Gráficos de Pôrto Alegre	—	5:000\$000	—	5:000\$000
Exposição do Círculo Operário	—	6:000\$000	—	6:000\$000
Roupeiro S. Sebastião Leão	—	—	1:000\$000	1:000\$000
Sopa do Pobre	—	—	1:200\$000	1:200\$000
Auxílios a Indigentes	—	—	41:098\$500	41:098\$000
Auxílios pela Taxa de Caridade	—	—	15:901\$500	15:901\$500
Spain	—	25:000\$000	12:000\$000	37:000\$000
Associação Rio Grandense de Música	5:000\$000	—	—	5:000\$000
Instituto de Belas Artes	20:000\$000	—	—	20:000\$000
Lia Bastian Mayer (Escola de Bailados)	—	5:000\$000	—	5:000\$000
Orfeão Rio Grandense	—	20:000\$000	—	20:000\$000
Assistência Rio Grandense de Letras	3:000\$000	—	—	3:000\$000
Liga de Defesa Nacional	—	5:000\$000	—	5:000\$000
Escoteiro do Mar	—	3:000\$000	—	3:000\$000
Catedral Metropolitana	—	100:000\$000	—	100:000\$000
Country Club	—	30:700\$000	—	30:700\$000
TOTAL	278:000\$000	1.110:700\$000	405:900\$000	1.794:600\$000

FINANÇAS PÚBLICAS

I — ARRECADAÇÃO TRIBUTÁRIA DA UNIÃO EM PORTO ALEGRE — 1935/1940

1 — IMPOSTO SÓBRE A RENDA

	1935	1936	1937	1938	1939	1940	
IMPOSTO							
Arrecadação ordinária	5.222.474	7.735.849	8.298.757	9.793.386	10.633.140	{ 8.615.516 3.330.753 }	{ 11.946.069 }
Lançamentos ex-offício	384.786	354.141	181.050	75.211	90.038	{ 186.158 240.000 }	{ 426.158 }
Cobrança suplementar	446.823	304.857	322.913	936.126	790.694	{ 753.921 240.000 }	{ 993.921 }
ARRECADAÇÃO NAS FONTES							
Residentes no estrangeiro	505.433	445.312	468.466	665.627	235.654	{ 710.383 50.000 }	{ 760.383 }
Loterias e sorteios..	—	—	—	—	952.804	{ 753.083 350.000 }	{ 1.103.083 }
Juros de apólices — título ao portador.	—	—	—	—	635.038	{ 381.767 130.000 }	{ 511.767 }
Sub-total....	6.859.516	8.840.159	9.271.186	11.470.350	13.337.368	{ 11.400.628 4.340.753 }	{ 15.741.382 }
MULTAS							
Multas de móra.....	52.487	31.752	31.303	35.709	77.655	{ 92.011 50.000 }	{ 142.011 }
Multas de lançamentos ex-offício	97.987	100.420	78.667	36.204	30.663	{ 41.457 75.000 }	{ 116.457 }
Multas por infrações do regulamento ...	1.972	—	50	—	—	{ 150 — }	{ 150 }
Sub-total....	152.446	132.172	110.020	71.913	108.318	{ 133.618 125.000 }	{ 258.618 }
TOTAL.....	7.011.962	8.972.331	9.381.206	11.542.263	13.445.686	{ 11.543.217 4.465.753 }	{ 16.000.000 }

NOTA: Na coluna correspondente ao ano de 1940 cada rúbrica aparece com três valores: o primeiro representa a arrecadação efetuada, em mil réis, até o mês de Setembro; o segundo a prevista para Outubro, Novembro e Dezembro; o terceiro, à margem dos primeiros, a soma da arrecadação e da previsão para o exercício de 1940.

FINANÇAS PÚBLICAS

I — ARRECAÇÃO TRIBUTÁRIA DA UNIÃO EM PORTO ALEGRE — 1935/1939

2 — IMPOSTO DE CONSUMO

A N O S	TAXA	VERBA	REGISTRO	ADICIONAL	TOTAL
1935	7.847:254\$600	2.770:217\$000	657:154\$000	3.095:616\$500	14.370:242\$100
1936	9.308:256\$300	2.956:101\$200	657:291\$000	3.723:387\$600	16.645:036\$100
1937	10.766:997\$900	3.225:847\$100	678:384\$000	4.169:751\$100	18.840:980\$100
1938	20.111:765\$100	5.499:099\$700	838:325\$000	*) 1.226:862\$000	27.676:051\$800
1939	23.348:592\$400	6.794:250\$200	1.389:843\$000	—	31.532:685\$600
TOTAL.....	71.382:866\$300	21.245:515\$200	4.220:997\$000	12.215:617\$200	109.064:995\$700

NOTA: (*) O Adicional foi extinto em Outubro de 1938.

3 — IMPOSTO DO SÊLO

A N O S	IMPOSTO DO SÊLO		Imposto s/valés para brindés	Imposto s/todos os pagamentos feitos pela União	TOTAL
	Por verba	Adesivo			
1935	383:893\$600	296:009\$000	7:391\$600	—	687:294\$200
1936	735:274\$000	241:565\$400	13:638\$500	4:481\$300	994:959\$200
1937	1.220:647\$300	271:875\$200	14:929\$000	7:082\$100	1.514:533\$600
1938	1.721:727\$600	277:747\$800	19:952\$000	8:626\$200	2:028:053\$600
1939	1.433:537\$800	300:503\$400	11:236\$300	7:847\$600	1.753:125\$100
TOTAL.....	5.495:080\$300	1.387:700\$800	67:147\$400	28:037\$200	6.977:965\$700

4 — IMPOSTO DE IMPORTAÇÃO

1935	28.244:415\$400
1936	31.659:483\$300
1937	43.810:111\$400
1938	41.638:430\$800
1939	33.959:756\$800

FINANÇAS PÚBLICAS

II — ARRECADAÇÃO DAS RECEITAS DO ESTADO, EM PÓRTO ALEGRE — 1935/1939
DISCRIMINAÇÃO SEGUNDO OS TÍTULOS E RUBRICAS

ESPECIFICAÇÃO	1935	1936	1937	1938	1939
RECEITA ORDINÁRIA					
1.ª TRIBUTÁRIA					
a) Impostos					
Imposto Territorial	48:023\$200	53:230\$400	51:479\$000	49:486\$500	50:582\$500
Imposto s/ transmissão de pro- priedade "Causa Mortis"	1.081:133\$700	1.378:812\$900	1.128:226\$000	698:755\$500	1.258:014\$800
Imposto s/ transmissão de proprie- dade imóvel "Inter Vivos" ..	1.865:845\$500	1.909:395\$200	2.277:841\$100	2.754:852\$500	3.062:660\$900
Imposto s/ vendas e consignações	—	14.263:724\$300	16.111:975\$000	21.828:801\$200	23.566:114\$500
Imposto de Exportação	6.931:080\$600	6.481:222\$500	3.597:042\$500	3.178:603\$800	4.416:057\$900
Imposto de um real por quilo de mercadoria Exportada, Lei 510, de 23-12-1929'	245:739\$200	284:951\$100	273:595\$500	276:041\$900	346:115\$900
Imposto s/ Indústrias e Profissões	2.822:296\$000	4.354:214\$700	4.545:808\$800	4.899:211\$800	5.865:311\$600
Imposto do sêlo	162:321\$900	192:648\$100	132:410\$300	1.953:143\$000	2.867:594\$800
Imposto Adicional: Policiamento	—	—	—	489:972\$200	642:969\$500
Higiene e Assistência Pública ...	—	—	—	—	512:538\$200
2% s/as taxas portuárias	102:455\$600	116:429\$400	125:484\$300	147:874\$400	179:863\$900
b) Taxas:					
Taxa rodoviária	—	—	—	593:866\$400	1.369:362\$800
Taxas e emolumentos de estabele- cimentos de ensino	—	18:502\$000	122:963\$350	288:748\$000	194:090\$000
Taxas e custas judiciárias e emol- umentos	180:078\$700	240:501\$000	177:716\$100	261:114\$400	281:874\$800
Taxas de fisc. e serv. diversos:					
Pesagem de gado	1:543\$000	1:893\$000	—	—	—
Fisc. sanitária animal	—	9:341\$500	14:445\$600	4:973\$700	627\$000
Matadouro Modelo	—	—	289:551\$300	125:190\$500	7:148\$200
Gado abatido	1:030\$600	—	—	—	—
Imposto de consumo	6.633:376\$300	—	—	—	—
Fiscalização, classificação e defesa de produtos	—	—	1.612:511\$600	90:159\$300	—
Taxa escolar de 15%	953:689\$550	—	—	—	—
Taxa profissional de 8%	490:781\$900	45:289\$800	217:831\$900	—	—
Cooperação de 2 ½%	155:617\$050	264:812\$800	—	—	—
Fiscalização e reflorestamento ...	—	192:622\$500	—	—	—
Consolidação rodoviária	—	—	—	—	—
Consumo de combustíveis	1.869:205\$500	4.599:650\$100	5.020:162\$500	—	—
TOTAL DA TRIBUTÁRIA	23.544:218\$300	34.405:241\$300	35.699:044\$850	37.640:795\$100	44.571:927\$200
PATRIMONIAL:					
a) Renda imobiliária					
Aluguéis de próprios do Estado ..	—	—	—	—	1.500\$000
Exploração de terras e matos ...	\$600	169\$300	—	—	—
Foros e laudêmios de terrenos ...	55:325\$000	31:467\$900	81:383\$400	44:035\$700	44:398\$800
TOTAL DA PATRIMONIAL	55:325\$600	31:637\$200	81:383\$400	44:035\$700	45:898\$900
3.ª INDUSTRIAL:					
a) Transportes:					
Renda do Pôrto de Pôrto Alegre ..	5.122:780\$800	5.821:470\$600	6.274:214\$700	7.393:721\$100	8.993:195\$000
b) Estabelecimentos e serviços diversos:					
Renda da Imprensa Oficial	899:995\$050	789:924\$700	757:483\$500	401:975\$800	771:586\$700
Renda do Entrepôrto de P. Alegre ..	52:280\$600	70:340\$800	159:850\$700	82:684\$600	70:942\$500
Renda das Oficinas da Casa de Cor- reção	125:850\$300	35:045\$200	97:951\$200	741:034\$670	752:600\$020
TOTAL DA INDUSTRIAL	6.200:906\$750	6.716:781\$300	7.289:500\$100	8.619:416\$170	10.588:324\$220
RECEITA EXTRAORDINÁRIA					
Alienação de bens patrimoniais:					
Cobrança da Dívida Ativa ...	401:068\$800	478:391\$200	371:074\$150	384:798\$550	884:599\$800
Quotas da loteria	2.188:888\$800	2.188:888\$800	4.030:000\$000	5.070:000\$000	6.010:000\$000
Contribuições diversas:					
Contribuições e renda do Hos- pital São Pedro	355:450\$243	427:046\$030	589:937\$310	822:127\$390	782:545\$300
Contribuições e subvenções pa- ra custear o Corpo de Bom- beiros	—	796:206\$100	570:151\$100	619:305\$100	584:878\$600
Eventuais	46:391\$900	63:819\$400	92:706\$700	242:564\$400	293:119\$200
TOTAL DA EXTRAORDINÁRIA ..	2.991:799\$743	3.954:351\$530	5.653:869\$260	7.138:195\$440	8.555:142\$900
TOTAL GERAL	28.792:250\$393	45.110:011\$330	44.853:288\$010	53.443:042\$410	63.761:293\$120

FINANÇAS PÚBLICAS

III — RECEITA ARRECADADA PELA PREFEITURA MUNICIPAL
DE PÔRTO ALEGRE — 1910/1939

1. — DISCRIMINAÇÃO, SEGUNDO OS TÍTULOS E RUBRICAS

A N O S	R E C E I T A S T R I B U T Á R I A S				Receita patrimonial (5)
	Pedial (1)	Indústrias e Profissões (2)	Licenças (3)	Outras receitas tributárias (4)	
1910	952:207\$9	563:573\$9	8:538\$5	274:832\$9	142:459\$5
1911	1.023:958\$4	614:651\$7	9:345\$4	281:569\$0	148:150\$3
1912	1.132:610\$5	644:317\$7	11:189\$0	308:518\$4	171:035\$2
1913	1.281:162\$2	675:267\$6	13:534\$0	316:922\$2	193:565\$3
1914	1.321:353\$0	690:942\$3	13:617\$0	306:929\$7	199:677\$2
1915	1.336:169\$2	691:499\$5	12:301\$0	311:118\$8	220:289\$5
1916	1.332:828\$5	676:999\$7	12:721\$0	309:288\$6	241:782\$3
1917	1.348:378\$9	675:099\$5	21:656\$0	322:572\$9	252:579\$9
1918	1.392:671\$6	692:551\$3	23:679\$0	390:539\$2	245:501\$0
1919	1.476:450\$9	808:166\$9	30:969\$0	449:824\$3	250:165\$9
1920	1.638:091\$7	980:058\$2	37:704\$0	638:834\$2	247:086\$5
1921	1.884:246\$3	1.085:877\$0	34:226\$5	635:535\$4	257:501\$0
1922	2.037:287\$0	2.209:295\$1	42:353\$0	1.166:213\$8	261:590\$8
1923	2.175:415\$7	1.253:451\$7	54:949\$0	1.238:659\$4	270:510\$6
1924	2.463:101\$2	1.342:845\$2	64:730\$2	1.028:113\$9	269:657\$1
1925	3.383:210\$5	1.634:913\$8	165:772\$6	3.335:545\$9	405:660\$8
1926	3.680:088\$9	2.232:056\$4	266:109\$3	3.867:660\$3	526:922\$2
1927	3.913:002\$8	2.369:844\$7	343:222\$0	4.294:169\$9	605:207\$8
1928	4.144:745\$7	2.432:194\$5	385:095\$6	3.807:067\$8	739:739\$1
1929	8.282:180\$1	2.760:862\$9	550:378\$1	2.549:665\$4	786:911\$6
1930	7.895:864\$2	2.913:207\$7	513:121\$7	2.483:549\$2	928:666\$1
1931	7.714:043\$4	2.903:939\$9	476:059\$9	2.763:159\$4	906:319\$5
1932	7.673:349\$9	2.907:136\$2	544:925\$3	3.242:587\$0	923:424\$8
1933	7.566:388\$8	2.716:192\$3	623:538\$2	3.326:687\$9	1.016:768\$7
1934	7.740:446\$6	2.778:664\$8	769:113\$4	2.363:500\$7	1.021:718\$8
1935	8.167:317\$7	2.967:184\$1	812:569\$0	3.344:690\$7	736:144\$0
1936	8.208:910\$0	2.178:549\$9	1.243:313\$7	2.815:336\$9	849:424\$3
1937	8.815:754\$0	2.250:000\$0	1.319:504\$0	3.647:056\$0	862:100\$0
1938	9.132:770\$0	2.250:000\$0	2.802:895\$0	2.461:539\$0	897:020\$0
1939	8.673:774\$6	2.874:503\$1	2.907:957\$8	2.929:674\$6	889:648\$8

- 1) A arrecadação do imposto "Predial", em 1929, quase dobrou em relação á de 1928, concorrendo, para isso, a inclusão, naquela rubrica, do imposto ou taxa de "Remoção do Lixo Domiçiliar", que, nos anos anteriores, era escriturada particularizadamente, e, ainda, na revisão do mesmo imposto da qual resultou apreciável aumento.
- 2) A arrecadação do imposto "Indústrias e Profissões" apresentou cifra mais elevada em 1935, em virtude do sistema de cobrança trimestral, introduzido nesse ano. Essa situação, todavia, não perdurou, pois, passando a respectiva cobrança a ser feita, em 1936, pelo Estado, seu quantitativo decresceu de quasi oitocentos contos.
- 3) A transferência do imposto sobre armazens de depósitos em geral, para essa rubrica, e o aumento das tarifas nesse titulo justificam o sensível aumento assinalado em 1938.
- 4) A chamada "Taxa Adicional" cuja arrecadação, em 1928, montava a 2.054:401\$000, produziu somente 856:039\$000, em 1929, na rubrica "Outras Rendas Tributarias". Entre as modificações procedidas no imposto "Predial", anteriormente chamado de "Decimas Urbanas", foi excluído o adicional desta parte, o que justifica plenamente a redução apontada, pois cessou a sua fonte principal. A redução verificada no índice da arrecadação de "Outras Rendas Tributarias", em 1938, provém da exclusão, daquela rubrica, da chamada "Taxa de Policiamento" num total de 1.152:955\$000, pois o referido serviço passou a ser custeado pelo Estado.
- 5) O cancelamento, no ano de 1935, da rubrica "Títulos de Renda", importou na baixa de quasi trescentos contos no total da arrecadação da Receita Patrimonial.

INDICES

TENDENCIA SECULAR DA RECEITA PUBLICA

DO MUNICIPIO DE PORTO ALEGRE (EXCLUIDO O PRODUTO DE EMPRESTIMOS)

1250

1000

750

500

250

TENDENCIA SECULAR

D. E. E.-1940
J. Campomar Jr.
CART.-DES.

ANOS - 1911 12 13 14 15 16 17 18 19 20 21 22 23 24 25 26 27 28 29 30 31 32 33 34 35 36 37 38 39

FINANÇAS PÚBLICAS

III — RECEITA ARRECADADA PELA PREFEITURA MUNICIPAL
DE PÔRTO ALEGRE — 1910/1939

1. — DISCRIMINAÇÃO, SEGUNDO OS TÍTULOS E RUBRICAS

(Conclusão)

ANOS	Receita Industrial (1)	Receitas diversas	Receita Extraordinária	Produto de Empréstimos	Total das Receitas	Total das Receitas excluído o Produto de Empréstimos
1910	1.359:036\$0	—	250:513\$2	—	3.551:161\$9	3.551:161\$9
1911	1.474:057\$3	—	231:154\$8	300:000\$0	4.082:886\$9	3.782:886\$9
1912	1.679:008\$4	—	302:152\$2	2.000:000\$0	6.248:831\$4	4.248:831\$4
1913	1.797:045\$0	—	299:347\$0	200:000\$0	4.776:843\$3	4.576:843\$3
1914	1.900:239\$4	—	253:635\$5	2.300:000\$0	6.986:374\$1	4.686:374\$1
1915	2.001:417\$8	—	327:891\$5	4.125:500\$0	9.026:187\$3	4.900:687\$3
1916	2.656:428\$2	—	351:449\$1	—	5.581:497\$4	5.581:497\$4
1917	2.792:895\$2	—	320:297\$1	—	5.733:479\$5	5.733:479\$5
1918	2.876:437\$7	—	368:587\$4	—	5.990:015\$2	5.990:015\$2
1919	3.099:717\$1	—	432:465\$4	—	6.547:759\$5	6.547:759\$5
1920	3.232:980\$3	—	437:856\$5	—	7.212:611\$4	7.212:611\$4
1921	3.623:079\$0	—	1.236:677\$4	432:507\$0	9.189:649\$6	8.757:142\$6
1922	3.493:605\$1	—	779:467\$9	25.550:000\$0	34.539:792\$7	8.989:792\$7
1923	3.828:497\$3	—	909:112\$5	—	9.730:576\$2	9.730:576\$2
1924	5.136:592\$2	—	1.268:600\$2	—	11.573:640\$0	11.573:640\$0
1925	6.100:210\$0	—	2.759:724\$4	4.203:340\$0	21.988:378\$0	17.785:037\$7
1926	6.527:371\$3	—	1.996:885\$6	29.497:977\$0	48.595:071\$0	19.097:093\$9
1927	7.612:898\$5	—	14.190:416\$6	4.931:086\$0	38.259:848\$3	33.328:762\$3
1928	8.599:816\$4	—	11.991:306\$0	20.469:521\$5	52.569:486\$6	32.099:965\$1
1929	7.291:658\$7	—	6.441:416\$4	7.370:528\$2	36.033:601\$4	28.663:073\$2
1930	7.877:595\$9	—	5.934:919\$4	2.245:500\$0	30.792:424\$2	28.546:924\$2
1931	7.607:424\$4	—	7.120:922\$7	5.699:500\$0	35.191:369\$2	29.491:869\$2
1932	8.715:762\$1	—	4.587:880\$9	9.597:500\$0	38.192:566\$2	28.595:066\$2
1933	8.255:281\$8	—	10.054:261\$9	—	33.559:119\$6	33.559:119\$6
1934	8.630:967\$9	—	26.682:766\$1	75:500\$0	50.062:678\$3	49.987:178\$3
1935	8.562:845\$6	—	19.477:164\$3	—	44.067:915\$3	44.067:915\$3
1936	9.526:077\$3	13:438\$0	10.414:253\$6	3.082:314\$0	38.331:617\$7	35.249:303\$7
1937	9.947:258\$8	23:151\$0	9.823:266\$2	3.655:950\$0	40.344:040\$0	36.688:090\$0
1938	9.969:965\$0	29:726\$0	11.241:794\$0	—	38.785:709\$0	38.785:709\$0
1939	9.732:356\$0	37:085\$7	16.985:459\$8	164:000\$0	45.194:460\$4	45.030:460\$4

1) O apreciável decréscimo registrado na "Renda Industrial", em 1929, teve origem na transferência da "Taxa de Remoção do Lixo Domiciliar" para a rubrica "Pre-dial".

FINANÇAS PÚBLICAS

IV — DESPESA EFETUADA PELA PREFEITURA MUNICIPAL DE
PÔRTO ALEGRE — 1910/1939

DISCRIMINAÇÃO SEGUNDO OS TÍTULOS E OS SERVIÇOS

A N O S	ADMINISTRAÇÃO GERAL, EXAME E FISCALIZAÇÃO FINANCEIRA			Serviço de segurança (2)	Serviço de assistência social (4)
	Administração (1)	Exação e fiscalização das rendas (2)	TOTAL		
1910	175:420\$0	—	175:420\$0	496:119\$0	—
1911	176:020\$0	—	176:020\$0	505:529\$0	—
1912	176:049\$1	—	176:049\$1	627:316\$4	—
1913	193:324\$0	—	193:324\$0	601:201\$0	—
1914	202:420\$0	—	202:420\$0	594:132\$0	—
1915	192:268\$0	—	192:268\$9	663:273\$9	—
1916	202:420\$0	—	202:420\$0	605:227\$0	—
1917	206:020\$0	—	206:020\$0	607:717\$0	—
1918	204:959\$4	—	204:959\$4	689:457\$0	—
1919	206:005\$9	—	206:005\$9	689:082\$0	—
1920	288:726\$0	—	288:726\$0	799:815\$9	—
1921	328:354\$2	—	328:354\$2	748:895\$3	—
1922	347:871\$4	—	347:871\$4	747:976\$0	—
1923	357:354\$6	—	357:354\$6	912:880\$0	—
1924	417:324\$4	—	417:324\$4	920:329\$8	—
1925	428:232\$8	524:978\$2	953:211\$0	1.637:479\$9	—
1926	716:589\$8	898:877\$9	1.615:467\$7	1.303:448\$8	419:000\$0
1927	807:484\$6	970:670\$3	1.778:154\$9	1.956:128\$7	135:500\$0
1928	1.175:962\$0	967:109\$6	2.143:071\$6	1.999:452\$4	502:540\$0
1929	716.511\$0	1.531:049\$0	2.247:560\$0	2.187:750\$2	800:990\$1
1930	836:085\$8	1.837:273\$3	2.673:359\$1	897:433\$2	664:450\$0
1931	911:231\$5	1.735:492\$7	2.646:724\$2	803:230\$8	516:550\$0
1932	964:916\$0	1.998:384\$2	2.963:300\$2	808:842\$0	640:550\$0
1933	1.030:015\$1	2.123:160\$8	3.153:175\$9	771:797\$8	639:009\$4
1934	1.151:847\$9	2.257:071\$7	3.408:919\$6	674:320\$3	208:150\$0
1935	1.125:501\$5	1.581:043\$9	2.706:545\$4	715:476\$1	468:845\$0
1936	1.146:047\$4	1.475:260\$0	2.621:307\$4	1.003:290\$5	548:650\$0
1937	1.201:166\$8	1.524:529\$0	2.725:695\$8	944:012\$7	708:113\$7
1938	1.029:990\$2	1.664:619\$4	2.694:609\$6	32:795\$2	646:100\$0
1939	1.054:084\$0	2.004:352\$1	3.058:436\$1	—	414:200\$0

- 1) No ano de 1928 foi majorada, grandemente, a despesa com o Almojarifado que constituía, então, parte integrante da "Administração".
- 2) Até 1924 a despesa efetuada com o Serviço de "Exação e Fiscalização das Rendas" corria pela rubrica "Administração".
Até 1935, as despesas com a Garage Municipal eram pagas pelas verbas da "Diretoria Geral da Fazenda" o que não aconteceu desta data em diante.
- 3) Em 1930, consoante acôrdo entre a Prefeitura e o Estado, os Serviços de Policiamento, Higiene e Instrução passaram a ser atendidos pelo Estado, contribuindo a Comuna, para os cofres estaduais, com a quota de 1.900:000\$000. Essa vérba, bem como a destinada a outros fins, de "Interesse comum com o Estado", foram computadas na rubrica "Encargos Diversos".
- 4) Em 1934 foram suprimidas as subvenções a diversos estabelecimentos de assistência social.

FINANÇAS PÚBLICAS

IV — DESPESA EFETUADA PELA PREFEITURA MUNICIPAL DE
PÔRTO ALEGRE — 1910/1939

DISCRIMINAÇÃO SEGUNDO OS TÍTULOS E OS SERVIÇOS

(Continuação)

A N O S	Saúde Pública (1)	Instrução e Educação (2)	Serviço Industrial (3)	Serviço da Dívida Pública (4)	Serviço de Utilidade Pública
1910	278:000\$000	—	1.127:495\$900	100:725\$000	388:314\$300
1911	300:600\$000	—	1.534:576\$000	100:725\$000	396:203\$400
1912	376:656\$500	—	1.498:319\$400	122:123\$000	2.867:597\$000
1913	331:500\$000	—	1.554:244\$000	262:123\$000	939:591\$500
1914	362:300\$000	—	3.948:802\$200	262:123\$000	743:632\$700
1915	405:320\$400	—	2.251:695\$300	280:123\$000	4.613:535\$200
1916	394:596\$900	—	2.460:547\$700	238:225\$000	977:206\$200
1917	436:110\$800	—	2.597:079\$200	235:725\$000	955:880\$500
1918	460:604\$800	—	2.902:583\$100	265:725\$000	1.014:464\$200
1919	489:701\$400	—	3.034:537\$400	245:050\$000	1.092:345\$400
1920	497:315\$800	10:861\$700	3.443:542\$700	275:050\$000	1.173:251\$200
1921	520:543\$200	10:645\$300	3.348:639\$700	772:203\$200	1.049:122\$400
1922	535:804\$000	12:387\$300	7.249:850\$400	12.289:891\$900	1.604:660\$200
1923	531:805\$400	12:049\$100	3.840:434\$900	391:383\$300	2.031:246\$400
1924	656:793\$400	12:313\$200	6.150:789\$400	578:444\$400	3.240:329\$900
1925	392:509\$900	16:175\$800	8.820:561\$100	1.722:574\$500	6.772:212\$800
1926	466:636\$500	40:710\$600	7.927:276\$300	6.381:676\$200	17.139:258\$400
1927	502:155\$800	421:240\$100	11.037:537\$400	8.391:090\$400	12.140:063\$000
1928	476:638\$000	564:266\$300	5.053:659\$700	7.578:606\$800	2.704:424\$300
1929	526:631\$600	380:632\$000	5.330:779\$500	8.901:662\$300	2.972:653\$100
1930	324:805\$700	318:957\$700	6.161:856\$900	11.184:675\$600	3.811:254\$800
1931	304:666\$800	174:239\$600	4.287:670\$300	13.298:619\$700	3.966:675\$600
1932	327:817\$000	200:000\$000	4.814:045\$200	10.644:376\$500	4.223:397\$900
1933	312:367\$800	200:000\$000	4.539:681\$700	10.107:645\$200	4.201:879\$900
1934	332:410\$800	200:000\$000	4.821:152\$400	7.327:341\$000	4.254:861\$700
1935	374:054\$800	526:356\$200	5.979:784\$300	3.873:018\$500	4.731:000\$200
1936	408:170\$200	1.689:460\$000	5.996:567\$300	9.306:501\$000	5.143:496\$700
1937	416:314\$500	1.548:659\$600	6.372:881\$300	9.211:835\$900	5.600:263\$200
1938	641:982\$900	198:318\$600	6.237:487\$300	8.977:424\$900	5.537:992\$700
1939	545:299\$700	188:088\$200	6.204:287\$600	9.899:040\$100	6.461:912\$200

1) O Serviço de Higiene passou a ser atendido pelo Estado, em 1930.

2) As alterações, para menos, na rubrica "Educação", nos anos de 1929 a 1935, correspondem: à supressão da verba para o ensino, sua passagem para o Estado e reduções nas dotações orçamentárias para a Banda Municipal.

A verba com o ensino que tornou a ser mantido, em parte, pela Comuna, foi elevada a quasi o dôbro em, 1936.

Em 1938 passou, novamente, o serviço do ensino, na Capital, a ser custeado unicamente pelo Estado.

3) A perturbação do ritmo, que se observa nas cifras desta coluna, até o ano de 1927, provém de despesas extraordinárias para a ampliação e melhoramentos dos serviços de caráter industrial. Esse fato não se verifica dessa data em diante, visto terem sido somadas e separadas, em coluna distinta, a despesa do orçamento extraordinário e despesa extraordinária do orçamento ordinário, quando o fim a que se destinava não era especificado nos documentos compulsados.

Houve um decréscimo na despesa de caráter industrial, em 1931, de quasi dois mil contos em relação à anterior, que não é esclarecido no relatório daquele ano.

4) O Serviço da "Dívida Pública", em 1922, apresenta quantitativo elevado em consequência do resgate de 8.519:500\$000 de apólices e pagamentos de despesas, num total de 3.057:500\$000, com o Serviço do Empréstimo Americano.

O aumento registrado em 1930 e 1931 provém da Dívida Externa.

As variações que fogem ao ritmo normal, nos índices dessa coluna, a partir de 1934, provém da Dívida Externa, cujo pagamento ficou sujeito ao Esquema Osvolda Aranha.

INDICES

TENDENCIA SECULAR DA DESPESA PUBLICA DO MUNICIPIO DE PORTO ALEGRE

1250

1000

750

500

250

TENDENCIA SECULAR

D. E. E.-1940
Camponar J. Jr.
CART.-DES.

ANOS - 1911 12 13 14 15 16 17 18 19 20 21 22 23 24 25 26 27 28 29 30 31 32 33 34 35 36 37 38 39

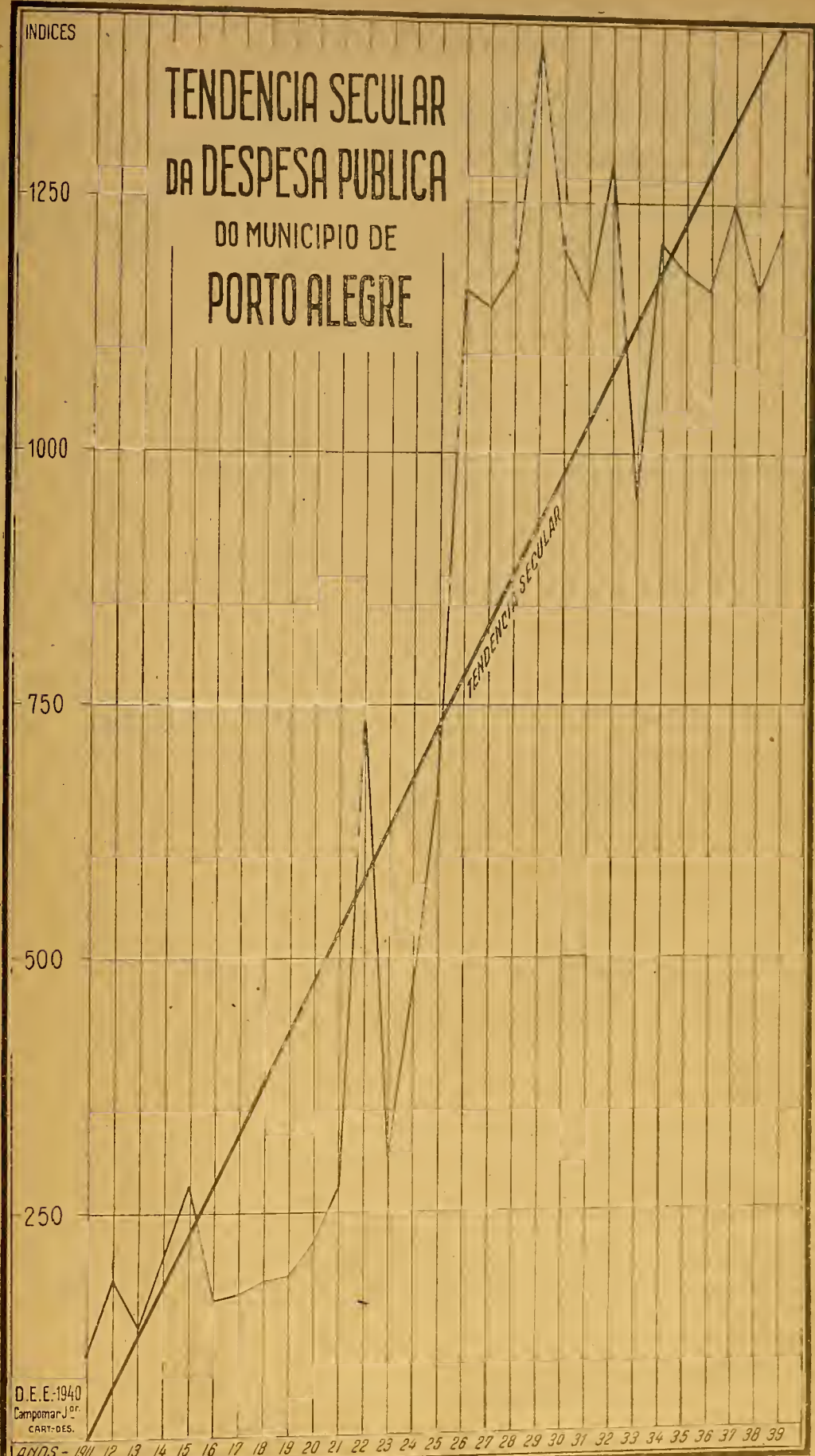

FINANÇAS PÚBLICAS

IV — DESPESA EFETUADA PELA PREFEITURA MUNICIPAL DE
PORTO ALEGRE — 1910/1939

DISCRIMINAÇÃO, SEGUNDO OS TÍTULOS E OS SERVIÇOS

(conclusão)

A N O S	Despesa Extraordinária (1)	Encargos diversos	Total da despesa	MOVIMENTO DE COMPENSAÇÃO EM RELAÇÃO A RECEITA	
				Saldo	Déficit
1910	—	727:490\$600	3.293:570\$800	257:591\$100	—
1911	—	816:268\$900	3.829:922\$300	252:964\$600	—
1912	—	466:658\$600	6.134:720\$000	114:111\$400	—
1913	—	703:926\$900	4.585:910\$400	190:932\$900	—
1914	—	704:828\$600	6.818:238\$500	168:135\$600	—
1915	—	742:303\$300	9.148:520\$000	—	122:332\$700
1916	—	569:847\$500	5.448:070\$300	133:427\$100	—
1917	—	581:609\$500	5.620:142\$000	113:337\$500	—
1918	—	495:002\$500	6.032:796\$000	—	42:780\$800
1919	—	451:580\$300	6.208:303\$400	339:457\$100	—
1920	—	730:866\$700	7.219:430\$000	—	6:818\$600
1921	—	2.293:327\$800	9.071:731\$100	117:918\$500	—
1922	—	1.393:237\$300	24.181:678\$500	10.358:114\$200	—
1923	—	1.943:916\$300	10.021:070\$000	—	290:493\$800
1924	—	3.503:695\$500	15.480:020\$000	—	3.906:380\$000
1925	—	989:371\$000	21.723:096\$000	265:282\$000	—
1926	—	3.017:827\$900	38.311:302\$400	10.283:768\$600	—
1927	—	1.361:793\$600	37.723:663\$900	536:184\$400	—
1928	17.274:541\$800	699:461\$200	38.996:662\$100	13.572:824\$500	—
1929	21.831:556\$800	1.237:433\$900	46.417:649\$500	—	10.384:048\$100
1930	10.902:985\$800	2.763:791\$100	39.703:569\$900	—	8.911:145\$700
1931	7.739:371\$100	3.261:433\$600	37.999:181\$700	—	2.807:812\$500
1932	13.998:544\$200	3.758:151\$500	42.379:024\$500	—	4.186:458\$300
1933	5.251:865\$400	2.264:687\$600	31.442:110\$700	2.117:008\$900	—
1934	15.842:816\$300	2.796:312\$900	39.866:285\$000	10.196:393\$300	—
1935	16.728:127\$000	2.780:107\$600	38.883:315\$100	5.184:600\$200	—
1936	8.262:180\$800	3.351:993\$800	38.331:617\$700	—	—
1937	8.869:488\$900	4.791:862\$100	41.189:127\$800	—	845:087\$800
1938	8.516:017\$100	4.864:847\$700	38.347:476\$000	438:233\$000	—
1939	9.514:640\$400	4.110:741\$600	40.396:645\$900	4.797:814\$500	—

1) Acrescentamos esta coluna, sob a denominação "Despesa Extraordinária", a partir de 1928, registrando a soma das despesas constantes do "Orçamento Extraordinário" e da despesa extraordinária do orçamento ordinário, quando este não especificava o serviço a que se destinava a verba. Como é sabido, essas importâncias foram aplicadas nos serviços de Melhoramento e ampliação dos Serviços Industriais, Serviços de Utilidade Pública e Serviço da Dívida, mas devido à carencia de tempo, não foi possível conseguir elementos definitivos para a necessária classificação e distribuição dos quantitativos correspondentes a cada rubrica do esquema de padronização dos orçamentos.

OBSERVAÇÃO — O produto dos empréstimos (Emissão de Apolices) de 1911 a 1915, destinados à conclusão das obras previstas no orçamento de 1909 (Empréstimo Inglês — 9.600:000\$000) foi distribuído pelas respectivas rubricas, consoante a finalidade prevista na lei que autorizou cada emissão.

FINANÇAS PÚBLICAS

V — ÍNDICES DA RECEITA MUNICIPAL ARRECADADA E PERCENTAGENS DE SEUS PRINCIPAIS TÍTULOS SÔBRE O RESPETIVO TOTAL — 1910/1939

ANOS	Índices da Receita	R E C E I T A S			
		Predial	Outras Receitas Tributárias (1)	Industrial	Extraordinária
1910	100	26,81	23,85	38,27	7,05
1911	107	27,07	23,94	38,97	6,11
1912	120	26,66	22,69	39,52	7,11
1913	129	27,99	21,97	39,26	6,54
1914	132	28,20	21,58	40,55	5,41
1915	138	27,26	20,71	40,84	6,69
1916	157	23,88	17,90	47,59	6,30
1917	161	23,52	17,78	48,71	5,59
1918	169	23,25	18,48	48,02	6,15
1919	184	22,55	19,69	47,34	6,60
1920	203	22,71	22,97	44,82	6,07
1921	247	21,52	20,05	41,37	14,12
1922	253	22,66	26,90	38,86	8,67
1923	274	22,36	26,18	39,35	9,34
1924	326	21,28	21,05	44,38	10,96
1925	501	19,02	25,99	34,30	15,52
1926	538	19,27	33,33	34,18	10,46
1927	939	11,74	21,02	22,84	42,58
1928	904	12,91	20,64	26,79	37,36
1929	807	28,89	19,82	25,44	22,47
1930	804	27,66	20,70	27,56	20,79
1931	830	26,16	20,83	25,79	24,15
1932	805	26,83	23,41	30,48	16,04
1933	945	22,55	19,87	24,60	29,96
1934	1.408	15,48	11,83	17,27	53,38
1935	1.241	18,53	16,17	19,43	44,20
1936	993	23,29	17,69	27,02	29,54
1937	1.033	24,03	19,67	27,11	26,78
1938	1.092	23,55	19,37	25,71	28,98
1939	1.268	19,26	19,35	21,61	37,72
Médias das percentagens, nos 30 anos.....		22,90	21,18	34,27	18,42

(1) Nesta coluna figuram as percentagens da soma dos impostos de "Indústrias e Profissões", "Licenças" e dos impostos e taxas englobadas na coluna "Outras receitas tributárias" do quadro a pág. 301

FINANÇAS PÚBLICAS

VI — ÍNDICES DA DESPESA MUNICIPAL EFETUADA E PERCENTAGENS DE SEUS PRINCIPAIS TÍTULOS SOBRE O RESPECTIVO TOTAL — 1910/1939

A N O S	Índices da Despesa	D E S P E S A S				
		Administração Geral e Exame e Fiscalização financeira	Serviços Industriais	Serviço da Dívida Pública	Extraordinária	Encargos Diversos
1910	100	5,33	34,23	3,06	—	22,09
1911	116	535	46,64	3,06	—	21,31
1912	186	2,87	24,42	1,99	—	7,61
1913	139	4,22	33,89	5,72	—	15,35
1914	207	2,97	57,92	3,84	—	10,34
1915	278	2,10	24,61	3,06	—	8,11
1916	165	3,72	45,16	4,37	—	10,45
1917	171	3,67	46,21	4,19	—	10,35
1918	183	3,40	48,11	4,40	—	8,21
1919	188	3,32	48,88	3,95	—	7,27
1920	219	4,00	47,70	3,81	—	10,12
1921	275	3,62	36,91	8,51	—	25,28
1922	734	1,44	29,98	5,08	—	5,76
1923	304	3,57	38,32	3,91	—	19,40
1924	470	2,70	39,73	3,74	—	22,63
1925	660	4,39	40,60	7,93	—	4,55
1926	1.163	4,22	20,69	16,66	—	7,88
1927	1.145	4,71	29,26	22,24	—	3,61
1928	1.184	5,50	12,96	19,43	44,29	1,79
1929	1.409	4,84	11,48	19,18	47,03	2,67
1930	1.205	6,73	15,52	28,17	27,46	6,96
1931	1.154	6,99	11,28	34,99	20,37	8,58
1932	1.287	6,97	11,36	25,12	33,03	8,87
1933	955	10,03	14,44	32,15	16,70	7,20
1934	1.210	8,55	12,09	18,38	39,74	7,01
1935	1.181	6,96	15,38	9,96	43,02	7,15
1936	1.164	6,84	15,64	24,28	21,55	8,74
1937	1.251	6,62	15,47	22,36	21,53	11,3
1938	1.164	7,03	16,27	23,41	22,20	12,69
1939	1.227	7,57	15,36	24,50	23,55	10,18
Médias das percentagens, nos 30 anos	5,01	23,68	1,05	30,04	10,46

VII — ARRECADAÇÃO TRIBUTÁRIA FEDERAL, ESTADUAL E MUNICIPAL, EM PORTO ALEGRE — 1935/1939

CONTRIBUIÇÃO "PER CÁPITA"

A N O S	População do Município	Arrecadação Federal	Contribuição "per capita"	Arrecadação Estadual	Contribuição "per capita"	Arrecadação Municipal	Contribuição "per capita"
1935	345.900	50.313:914\$	145\$4	16.265:060\$	47\$0	15.291:761\$	44\$2
1936	336.504	58.271:810\$	173\$1	27.506:440\$	81\$7	14.446:110\$	42\$9
1937	352.068	73.546:831\$	208\$8	31.290:536\$	88\$8	16.032:314\$	45\$5
1938	368.352	82.884:799\$	225\$0	33.624:334\$	91\$2	16.647:204\$	45\$1
1939	385.389	80.691:253\$x)	209\$3	43.676:064\$	113\$3	17.385:910\$	45\$1

OBSERVAÇÃO: No cálculo da contribuição "per capita", relativo á arrecadação federal, está incluído o imposto de importação, razão pela qual aparece no quadro acima, relativamente mais elevada, visto como este imposto, por translação, difunde-se por muitos municípios atendidos pelo comércio importador de Porto Alegre.

Vale a mesma observação a respeito do produto dos impostos estaduais, em face da inclusão da "Taxa Rodoviária", incidente sobre gasolina.

x) A queda da arrecadação federal, em 1939, decorre do decréscimo verificado no imposto de importação, em consequência da guerra européia.

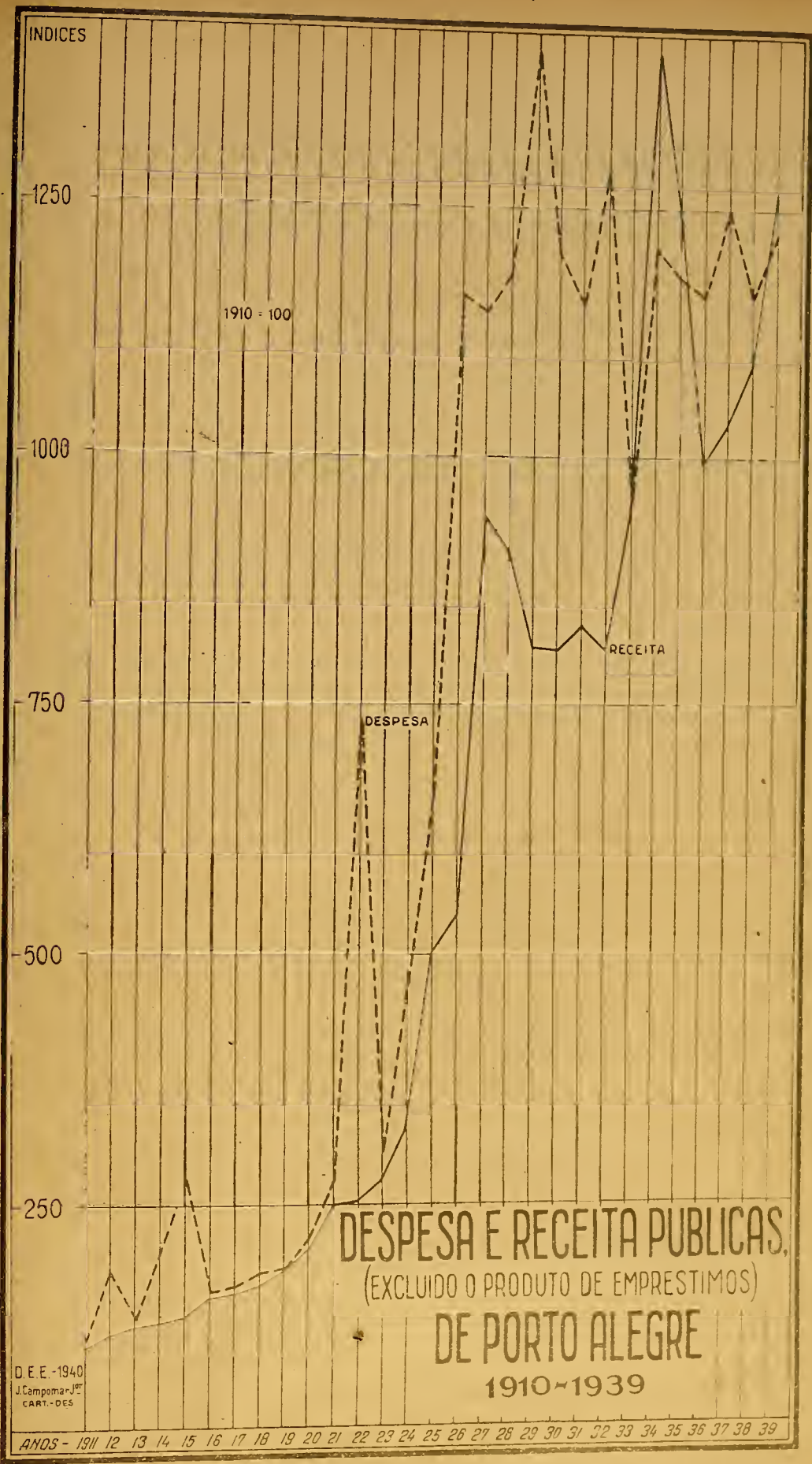

Nos anos de 1922 e de 1925 a 1932, os excessos da despesa sobre a receita provém, geralmente, da aplicação de empréstimos.

FINANÇAS PÚBLICAS

VII — MÉDIA DA RECEITA ARRECADADA DO MUNICÍPIO DE PÔRTO ALEGRE, COMPARADA COM A DE DIVERSAS CAPITAIS DO PAÍS, NO QUINQUÊNIO — 1935/1939

CAPITAIS (3)	Médias do quinquênio	Diferenças de Pôrto Alegre sobre outras Capitais		Índices	População estimada para 31/12/938
		Absoluta	Relativa %		
Pôrto Alegre	39.964:292\$000	—	—	100	385.389
Belo Horizonte	24.183:957\$000	15.780:335\$000	65,25	61	217.218
São Salvador	18.583:400\$000	21.380:892\$000	115,05	47	388.183
Recife	15.828:425\$000	24.135:867\$000	152,48	40	550.389
Curitiba	6.766:429\$000	33.197:863\$000	490,63	17	139.182
Fortaleza	6.440:048\$000	33.524:244\$000	520,56	16	153.644
Manáus	4.334:534\$000	35.629:758\$000	822,00	11	93.748
Vitória	2.930:800\$000	37.033:492\$000	1.263,60	7	39.932
Maceió	2.361:394\$000	37.602:898\$000	1.592,40	6	149.192
Aracajú	2.026:232\$000	37.938:060\$000	1.872,35	5	65.692
Natal	1.954:388\$000	38.009:904\$000	1.944,85	5	58.047
João Pessoa	1.687:600\$000	38.276:692\$000	2.268,11	4	117.932
Florianópolis	1.504:109\$000	38.460:183\$000	2.557,01	4	52.796
Terezina	976:969\$000	38.987:323\$000	3.990,64	2	63.684
Cuiabá	625:170\$000	39.339:122\$000	6.292,55	2	40.987
Rio Branco	463:426\$000	39.500:866\$000	8.523,66	1	31.239

VIII — MÉDIA DA RECEITA ARRECADADA DO MUNICÍPIO DE PÔRTO ALEGRE, COMPARADA COM A DE DIVERSOS ESTADOS DO PAÍS

ESTADOS	Médias	Diferenças de Pôrto Alegre sobre diversos Estados		Índices	População estimada para 31/12/39
		Absoluta	Relativa %		
QUATRIÊNIO 1934/1937					
Pôrto Alegre	41.498:124\$000	—	—	100	385.389
Santa Catarina	23.822:250\$000	17.675:874\$000	42,59	57	1.093.305
Maranhão	17.670:500\$000	23.827:624\$000	134,84	43	1.258.241
Sergipe	12.920:250\$000	28.577:874\$000	221,19	31	571.869
Goiás	10.826:000\$000	30.672:124\$000	283,32	26	812.354
QUINQUÊNIO 1935/1939					
Pôrto Alegre	39.964:292\$000	—	—	100	385.389
Paraná	32.404:600\$000	7.559:692\$000	23,33	81	1.498.833
Pará	31.638:800\$000	8.325:492\$000	26,31	79	1.676.592
Ceará	30.083:740\$000	9.880:552\$000	32,84	75	1.746.691
Rio Grande do Norte.....	18.815:961\$000	21.148:331\$000	112,40	47	837.638
Amazonas	16.915:308\$000	23.038:984\$000	136,12	42	459.747
Alagoas	15.625:633\$000	24.338:659\$000	155,76	39	1.269.521
Piauí	15.154:000\$000	24.810:292\$000	163,72	38	901.385
Mato Grosso	13.657:200\$000	26.307:092\$000	192,62	34	403.390

NOTAS: 1 — No primeiro quadro deixam de figurar: Belém, Goiânia, São Luiz e Niterói, por não haver sido possível obter os respectivos dados, em tempo oportuno.

2 — No segundo quadro constam quatro Estados com dados referentes ao quadriênio 1934/37, por faltarem os do quinquênio 1935/39. Nesse quinquênio, pelo motivo acima mencionado, deixam de figurar os Estados: Bafa, Espírito Santo, Paraná, Pernambuco e Território do Acre.

3 — No quadriênio 1935/38 são os seguintes os dados relativos a Pôrto Alegre e São Paulo (Capital).

CAPITAIS	Receitas no quadriênio	Média no quadriênio	Números índices	População estimada para 31/12/38	Números índices
Pôrto Alegre	140.685:420\$000	35.171:355\$000	100	368.352	100
São Paulo	501.257:000\$000	125.314:250\$000	356	1.268.894	344

SEGURANÇA PÚBLICA

I — CORPO DE BOMBEIROS — 1911/1939

ESTADO EFETIVO, SEGUNDO AS CATEGORIAS

ANOS	O F I C I A I S					Graduados e Praças	TOTAL GERAL
	Majores	Capitães	Primeiros e segundos tenentes	Aspirantes e alferes	TOTAL		
1911	—	2	1	2	5	41	46
1912	—	2	1	3	6	49	55
1913	—	1	1	3	5	49	54
1914	—	1	1	3	5	48	53
1915	—	1	1	2	4	46	50
1916	—	1	1	3	5	48	53
1917	—	1	1	3	5	48	53
1918	—	1	1	3	5	48	53
1919	—	1	1	3	5	48	53
1920	—	1	1	3	5	44	49
1921	—	1	2	2	5	44	49
1922	—	1	2	2	5	44	49
1923	—	1	2	2	5	44	49
1924	—	1	2	2	5	58	63
1925	—	1	2	2	5	59	64
1926	—	1	2	2	5	59	64
1927	—	1	2	2	5	59	64
1928	—	1	2	2	5	64	69
1929	—	1	2	2	5	64	69
1930	—	1	2	2	5	60	65
1931	—	1	2	2	5	60	65
1932	—	1	2	2	5	60	65
1933	—	1	2	2	5	60	65
1934	—	1	2	2	5	60	65
1935	1	3	10	—	14	240	254
1936	1	3	10	—	14	299	313
1937	1	3	11	—	15	293	308
1938	1	3	12	—	16	297	313
1939	1	4	12	—	17	291	308

(—) No ano de 1938 o Corpo de Bombeiros passou a ser comandado por um Tenente Coronel, ficando o Major com as funções de Fiscal da Corporação.

SEGURANÇA PÚBLICA

II — GUARDA - CIVIL — 1900/1939

ESTADO EFETIVO, SEGUNDO AS CATEGORIAS

A N O S	Diretor Comandante	Inspetores, Fiscais de Turmas, Auxiliares	Guardas ou Agentes	Pessoal Serviço de Saúde	Pessoal Administrativo	Total	Agentes ou Guarda Extra- numerários
1900	—	30	213	—	—	243	—
1901	—	30	223	—	—	253	—
1902	—	33	224	—	—	257	—
1903	—	34	228	—	—	262	29
1904	—	35	234	—	—	269	29
1905	—	35	236	—	—	271	29
1906	—	35	236	—	—	271	29
1907	—	35	236	—	—	271	60
1908	—	35	240	—	—	275	57
1909	—	36	241	7	—	284	61
1910	—	36	241	7	—	284	61
1911	—	38	270	—	—	318	40
1912	—	39	288	7	—	334	29
1913	—	39	286	8	—	333	54
1914	—	42	285	—	—	327	81
1915	—	43	290	—	—	333	80
1916	—	47	317	—	5	369	63
1917	—	47	324	—	5	376	42
1918	—	47	330	—	5	382	73
1919	—	49	330	—	5	382	39
1920	—	50	326	—	5	381	—
1921	—	50	330	—	5	385	—
1922	—	50	330	—	5	385	—
1923	—	50	330	—	5	385	—
1924	—	50	330	—	5	385	—
1925	1	50	327	—	5	383	—
1926	1	67	327	—	5	400	—
1927	1	67	329	1	11	409	—
1928	1	88	252	1	12	354	—
1929	1	90	398	1	12	401	—
1930	1	107	412	3	22	545	—
1931	2	107	389	3	22	588	65
1932	2	107	391	3	22	585	60
1933	2	106	395	3	22	608	80
1934	2	107	387	3	22	580	59
1935	2	107	411	3	22	590	45
1936	2	107	404	3	22	583	45
1937	2	108	403	3	27	588	45
1938	3	123	643	3	26	798	—
1939	3	143	473	—	—	619	—

NOTA: A Guarda Civil, com o nome de Polícia Administrativa, foi criada por ato n.º 20, de 10/10/1896, sendo dirigida, até o ano de 1929, pelo Município de Pôrto Alegre e, de 1930, em diante, pelo Estado.

SEGURANÇA PÚBLICA

III — INSPETORIA DE VEÍCULOS — 1925/1939

ESTADO EFETIVO, SEGUNDO AS CATEGORIAS

A N O S	Diretor Comandante, Sub-Coman- dante ou Sub- Diretor	Inspetores, Fiscais de Turmas, Guardas Auxiliares ou Auxiliares	Sinaleiros ou Agentes	Pessoal Administrativo	Amanuenses	Saúde	Total
1925	1	2	3	2	—	—	7
1926	1	6	114	2	—	—	123
1927	1	9	148	5	—	—	162
1928	1	16	130	5	1	—	153
1929	1	16	180	6	1	—	204
1930	1	16	180	6	1	—	204
1931	1	16	150	2	1	—	170
1932	1	16	150	3	1	—	171
1933	1	16	150	3	1	—	171
1934	1	16	150	3	1	—	171
1935	1	16	160	3	1	—	181
1936	1	26	174	4	1	—	206
1937	1	26	174	4	1	—	206
1938	1	15	185	—	—	—	201
1939	1	—	210	25	—	—	235

NOTA: A Inspetoria de Veículos foi desanexada da Sub-Intendência do 1.º Distrito, em 31/7/26, constituindo organização à parte, com o quadro ampliado.

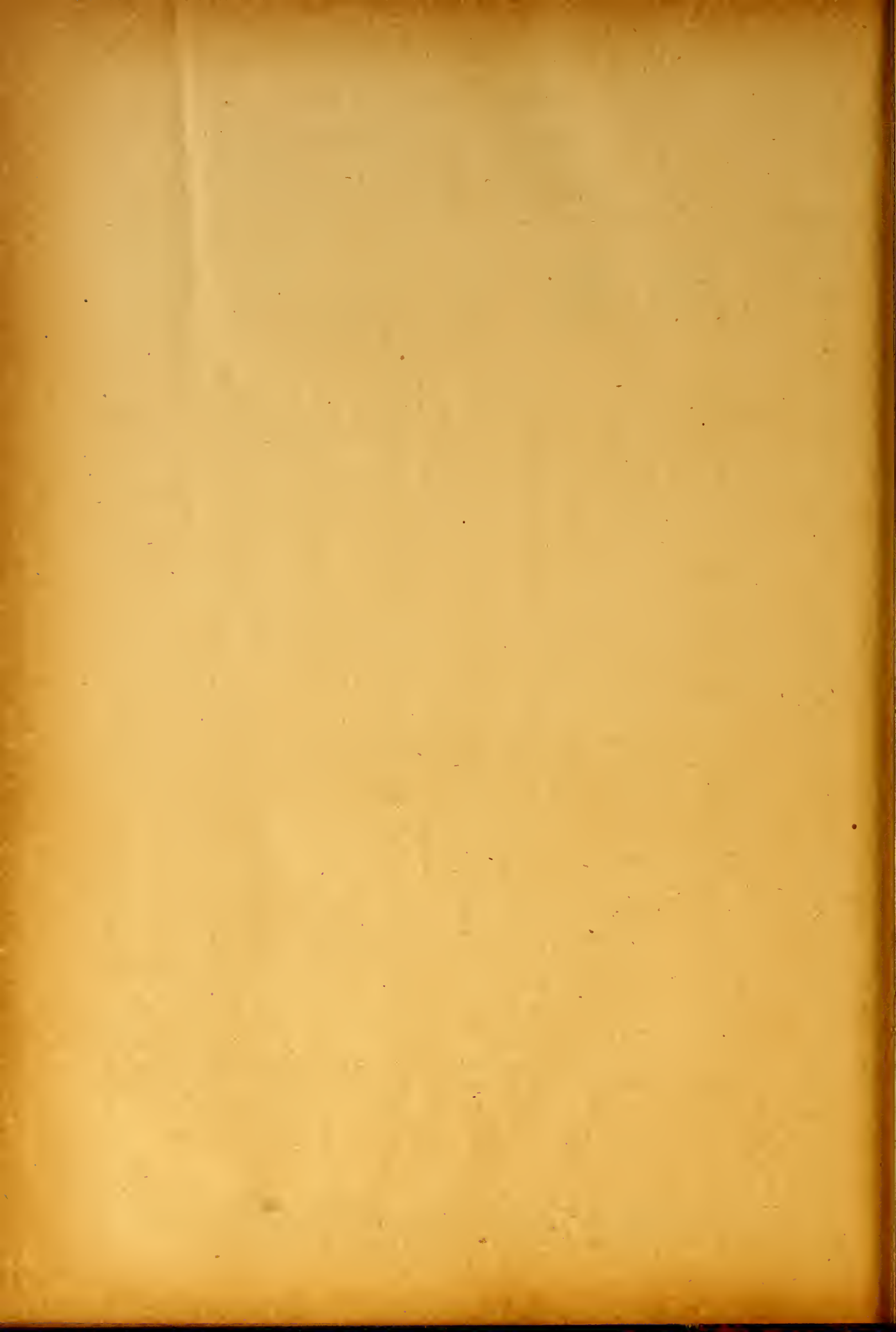

ERRATA

Página	C O L U N A	L I N H A	Onde se lê:	Leia-se:
15	—	Última	Média anual	Total do ano
22	2. ^a (Homens)	18. ^a (Totais)	36.899	36.719
24	3. ^a (Estado)	Ano 1904	32.178	33.478
24	3. ^a (Estado)	Ano 1906	33.478	32.178
38	4. ^a (1936)	Última (Total de óbit. de 0 a 1 a.)	1.148	1.069
49	6. ^a (Coqueluche)	Ano 1919	2	8
49	7. ^a (Peste)	Ano 1915	3	8
49	16. ^a (Septicemia não puerperal) ..	Ano 1910	11	22
50	8. ^a (1936)	Portuguêses	388	338
52	11. ^a (1939)	Brasileiros	18.986	18.906
59	4. ^a (1934)	Café torrado ou moído e chá ..	—	44
59	4. ^a (1934)	Banha, manteiga e sucedâneos ..	44	—
65	5. ^a (Valor total)	5. ^a (Confeitarias)	11.057:0008	5.231:7008
65	5. ^a (Valor total)	6. ^a (Bars e botequins)	5.231:7008	11.057:0008
98	5. ^a (Valor-1939)	Total	384.463:6558	384.523:6558
103	6. ^a (Pêso)	3. ^a (1923)	157.334	154.334
115	5. ^a (1939)	11. ^a (Novembro)	48871	48781
131	4. ^a (Total)	8. ^a (1919)	7.591:0008	7.091:0008
131	4. ^a (Total)	26. ^a (1937)	1.834:5008	1.934:5008
143	7. ^a (Total)	11. ^a (1910)	50.074	30.074
159	4. ^a (Setembro)	4. ^a (Queimaduras)	35	59
159	4. ^a (Setembro)	5. ^a (Corpos estranhos)	59	35
159	8. ^a (Total)	12. ^a (Escoriações)	2.238	2.148
163	5. ^a (Outubro)	30. ^a (Sem especificação)	—	69
163	6. ^a (Novembro)	30. ^a (Sem especificação)	2	69
163	7. ^a (Dezembro)	30. ^a (Sem especificação)	—	88
163	8. ^a (Total)	30. ^a (Sem especificação)	25	388
163	5. ^a (Outubro)	31. ^a (Registro reservado)	2	—
163	7. ^a (Dezembro)	31. ^a (Registro reservado)	2	—
163	8. ^a (Total)	31. ^a (Registro reservado)	13	25
163	5. ^a (Outubro)	32. ^a (Falecidos durante socorro) ..	19	2
163	6. ^a (Novembro)	32. ^a (Falecidos durante socorro) ..	22	2
163	7. ^a (Dezembro)	32. ^a (Falecidos durante socorro) ..	16	2
163	8. ^a (Total)	32. ^a (Falecidos durante socorro) ..	105	13
163	5. ^a (Outubro)	33. ^a (Encontrado morto)	—	22
163	6. ^a (Novembro)	33. ^a (Encontrado morto)	—	16
163	7. ^a (Dezembro)	33. ^a (Encontrado morto)	—	19
163	8. ^a (Total)	33. ^a (Encontrado morto)	1	167
163	5. ^a (Outubro)	34. ^a (Verificação de óbito)	69	—
163	6. ^a (Novembro)	34. ^a (Verificação de óbito)	69	—
163	7. ^a (Dezembro)	35. ^a (Verificação de óbito)	88	—
163	8. ^a (Total)	36. ^a (Verificação de óbito)	388	1
170	4. ^a (Doenças tropicais)	6. ^a (Benef. Portuguesa)	662	622
176	4. ^a (1931)	18. ^a (Menores)	706	130
176	4. ^a (1931)	19. ^a (Adultos)	130	706
176	5. ^a (1932)	18. ^a (Menores)	684	99
176	5. ^a (1932)	19. ^a (Adultos)	99	684
177	6. ^a (1939)	20. ^a (Ignorados)	299	22
180	6. ^a (1937)	14. ^a (Brasileiros)	84	94
182	14. ^a (Total)	28. ^a (Masculino)	634	654
182	12. ^a (Novembro)	30. ^a (Branca)	25	35
182	13. ^a (Dezembro)	32. ^a (Preta)	10	20
183	11. ^a (Outubro)	12. ^a (Sífilis)	1	4
185	3. ^a (Fevereiro)	13. ^a (Demencia paralytica)	7	1
195	13. ^a (Dezembro)	2. ^a (Varicela)	—	1
195	13. ^a (Dezembro)	3. ^a (Sarampo)	4	—
218	2. ^a (1937)	7. ^a (Sub-total)	8.903	8.903

O quadro n.º VII — ARRECADAÇÃO TRIBUTÁRIA FEDERAL, ESTADUAL E MUNICIPAL EM PORTO ALEGRE — 1935/1939 — Contribuição "Per Cápita" — deve ter a seguinte composição:

ANOS	População do Município	Arrecadação Federal	Contribuição "per capita"	Arrecadação Estadual	Contribuição "per capita"	Arrecadação Municipal	Contribuição "per capita"
1935	345.900	50.313:914\$	15584	23.544:2188	6881	15.291:7618	442
1936	336.504	58.271:810\$	17381	34.405:2418	10282	14.446:1108	429
1937	352.068	73.546:831\$	20888	35.699:0478	10184	16.032:3148	455
1938	368.352	82.884:799\$	22580	37.640:7958	10282	16.647:2048	451
1939	385.389	80.691:2538x)	20983	44.571:9278	11587	17.385:9108	451

OBSERVAÇÃO: No cálculo da contribuição "per capita", relativo à arrecadação federal, está incluído o imposto de importação, razão pela qual aparece no quadro acima, relativamente mais elevada, visto que este imposto, por translação, difunde-se por muitos municípios atendidos pelo comércio importador de Porto Alegre.

Vale a mesma observação a respeito do produto dos impostos estaduais, em face da inclusão do imposto de exportação e taxa rodoviária.

x) A queda da arrecadação federal, em 1939, decorre do decréscimo verificado no tempo de importação em consequência da guerra européia.





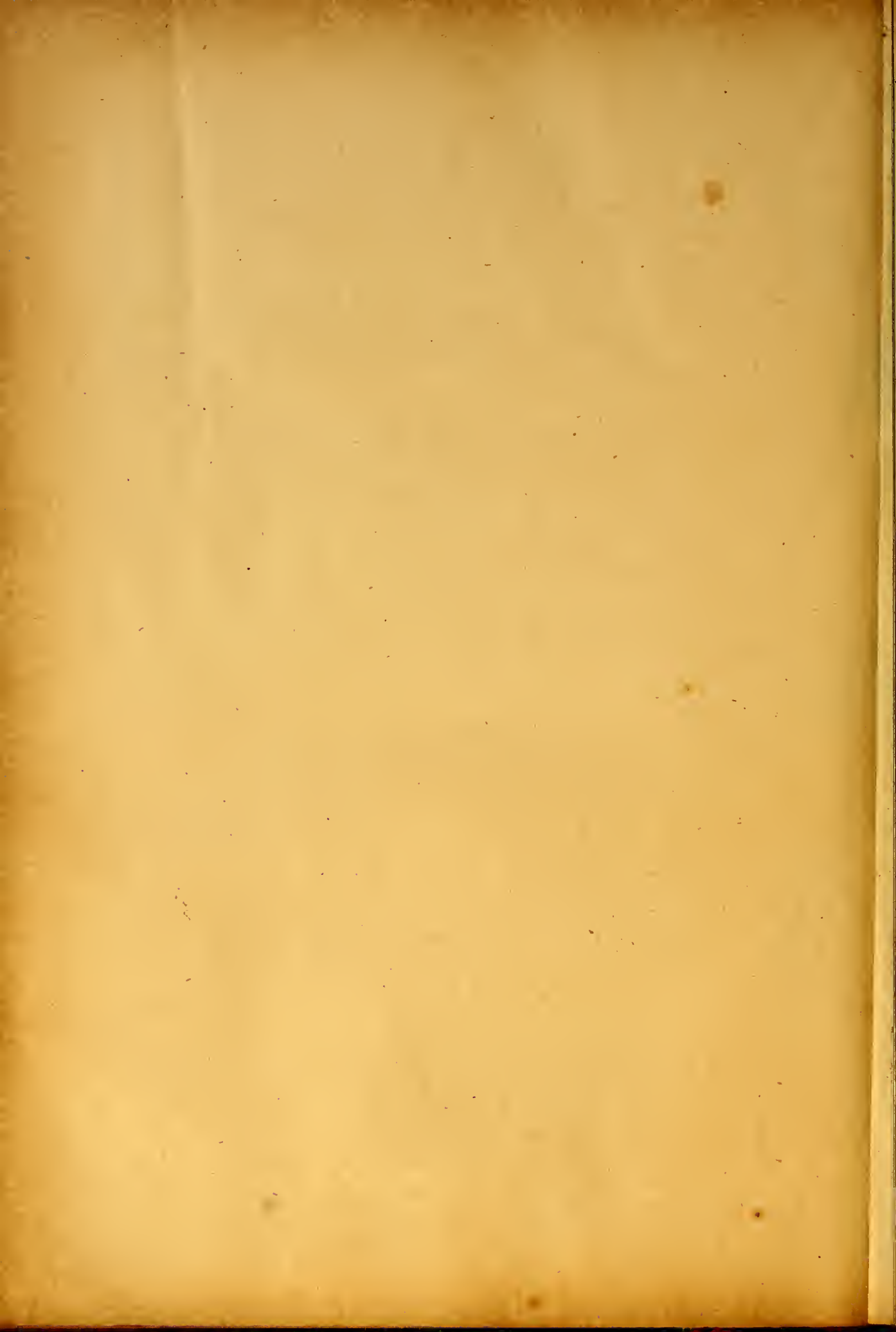

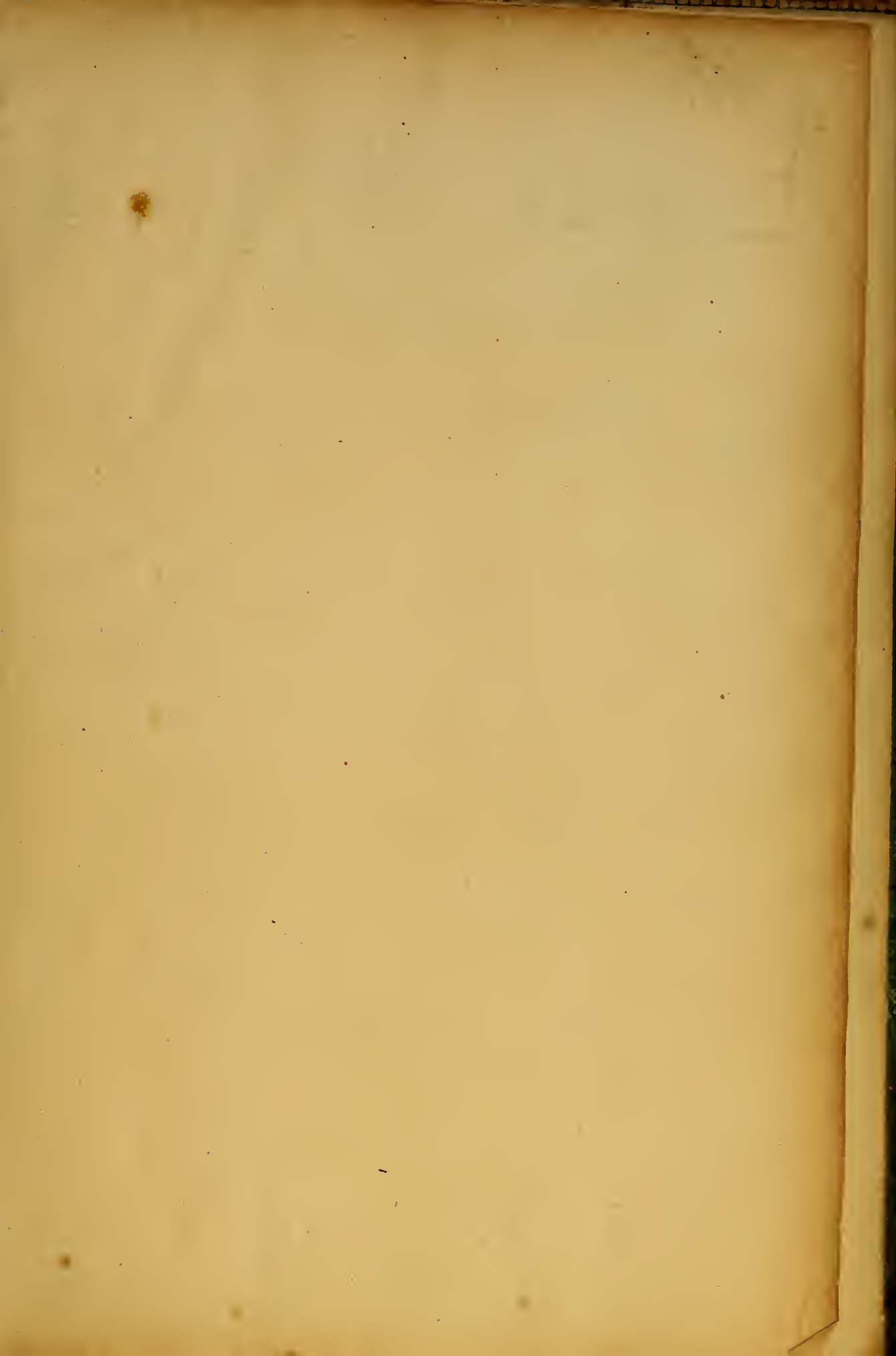

M. FAZENDA
D.A. - NRA - CB

040459

COM. INVENTARIO
PORT. 114/73



Biblioteca do Ministério da Fazenda

2377-46

318.1651
S617

Rio Grande do Sul (estado) Departa-
mento Estadual de Estatística
Sinopse estatística municipal. 1940

TÍTULO

Este livro deve ser devolvido na última
data carimbada

