









*in. Livro*

PREFEITURA DO DISTRITO FEDERAL  
SECRETARIA GERAL DO INTERIOR E SEGURANÇA  
DEPARTAMENTO DE GEOGRAFIA E ESTATÍSTICA

**ESTATÍSTICAS  
DO  
DISTRITO FEDERAL**

ANO - VII

1955

RIO DE JANEIRO  
BRASIL  
1956

318.154  
E79

LIBRARY OF THE  
MUSEUM OF NATURAL HISTORY  
JAN 23 1850

PREFEITO DO DISTRITO FEDERAL

Exm. Snr.

Dr. FRANCISCO NEGRÃO DE LIMA

SECRETÁRIO GERAL DO INTERIOR E SEGURANÇA

JOSÉ THEDIM BARRETO

DIRETOR DO DEPARTAMENTO DE GEOGRAFIA E ESTATÍSTICA

FLÁVIO FARIA

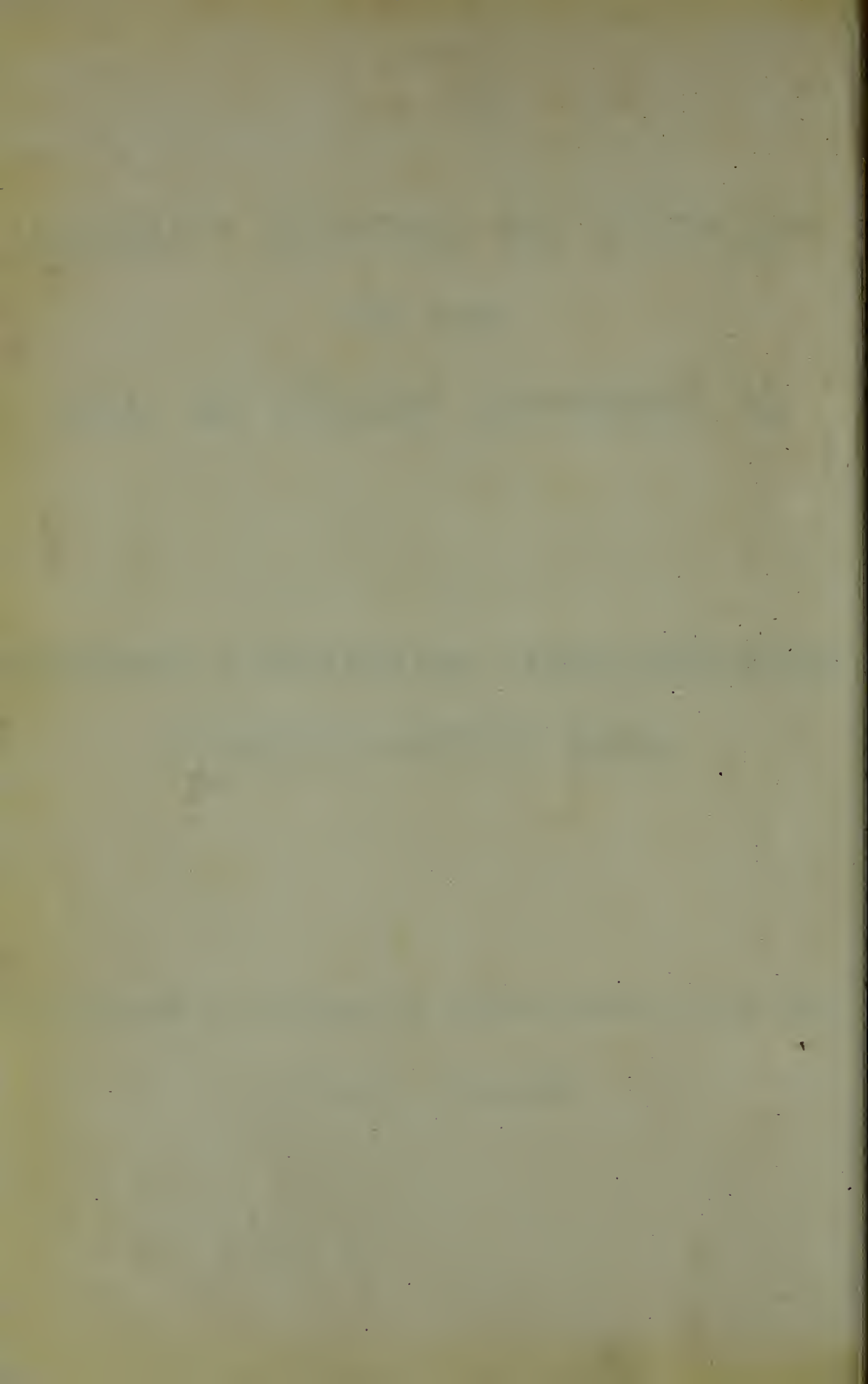



ADMINISTRAÇÃO DO DISTRITO FEDERAL

Prefeito do Distrito Federal

Dr. FRANCISCO NEGRÃO DE LIMA

Secretário Geral de Administração

JOSÉ JOAQUIM DE SÁ FREIRE ALVIM

Secretário Geral de Agricultura, Indústria e Comércio

JOSÉ DE LIMA FONTES ROMERO

Secretário Geral de Educação e Cultura

BENJAMIM ALBAGLI

Secretário Geral de Finanças

NELSON MUFARREJ

Secretário Geral do Interior e Segurança

JOSÉ THEDIM BARRETO

Secretário Geral de Saúde e Assistência

DARCY BASTOS DE SOUZA MONTEIRO

Secretário Geral de Viação e Obras

EDGAR FERREIRA DE CARVALHO SOUTELLO

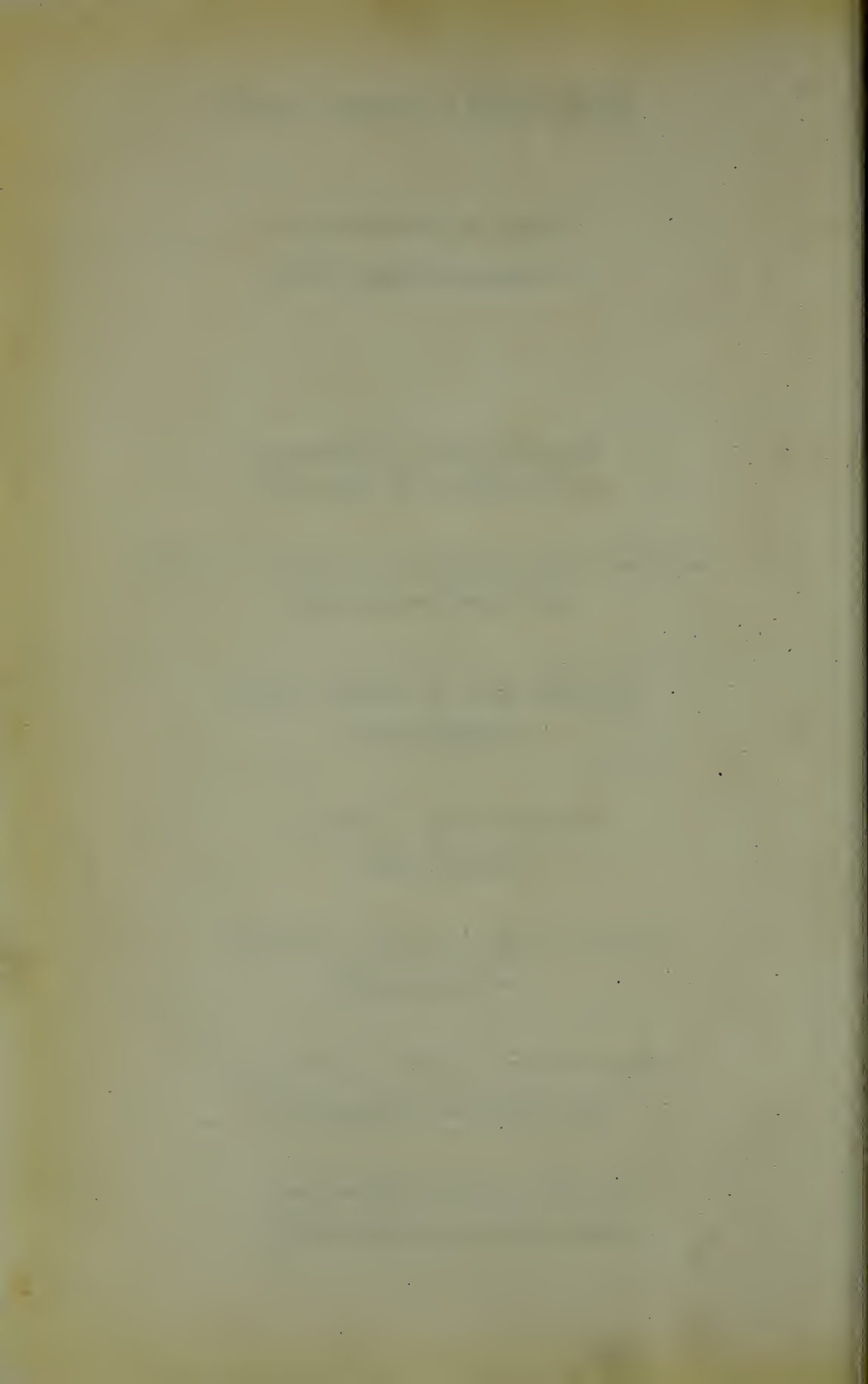

ADMINISTRAÇÃO DO DEPARTAMENTO DE GEOGRAFIA E

ESTATÍSTICA

DIRETOR

FLÁVIO FÁRIA

- 1 - GE - Serviço de Topografia  
Chefe: AFMANDO MADEIRA
- 2 - GE - Serviço de Estatística e Sanitária  
Chefe: FELIPPE PEREIRA QUINTANS
- 3 - GE - Serviço de Estatística Educacional  
Chefe: ALFREDO CARDOSO
- 4 - GE - Serviço de Preparo e Coleta  
Chefe: KYVAN DE BRITTO LYRA
- 5 - GE - Serviço de Classificação e Apuração  
Chefe: JULIO ROMÃO DA SILVA
- 6 - GE - Serviço de Estudos e Análises  
Chefe: FAUSTINO PASSARELLI
- 7 - GE - Serviço de Cartografia  
Chefe: JAYME BAPTISTA BARI FOUSE
- 8 - GE - Serviço de Estatística Militar  
Chefe: LUIZ PENICHE
- 9 - GE - Serviço de Divulgação  
Chefe: ALBERTO SECCO
- 10 - GE - Serviço de Correspondência  
Chefe: ATILANO BRAGA

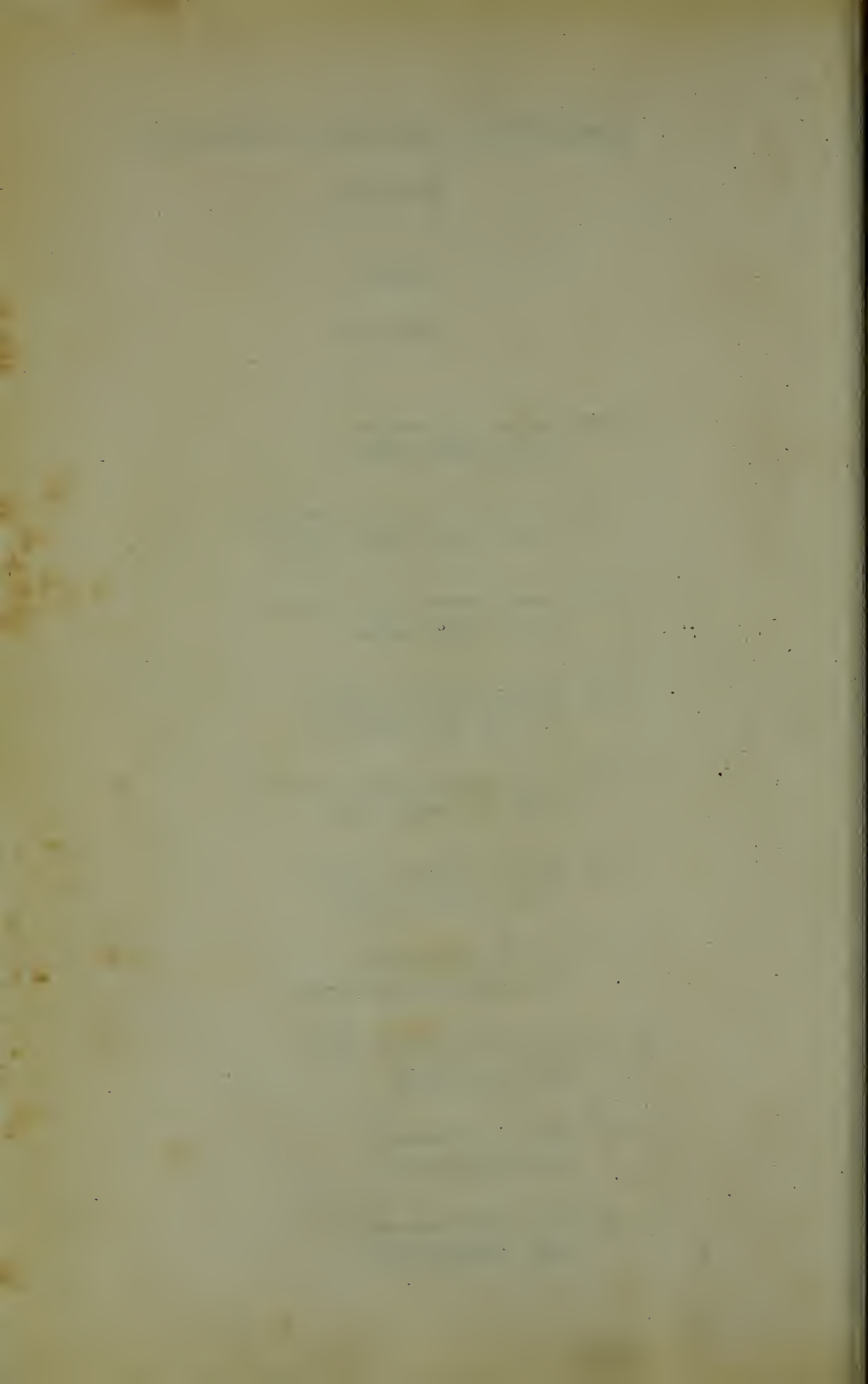

# ÍNDICE GERAL

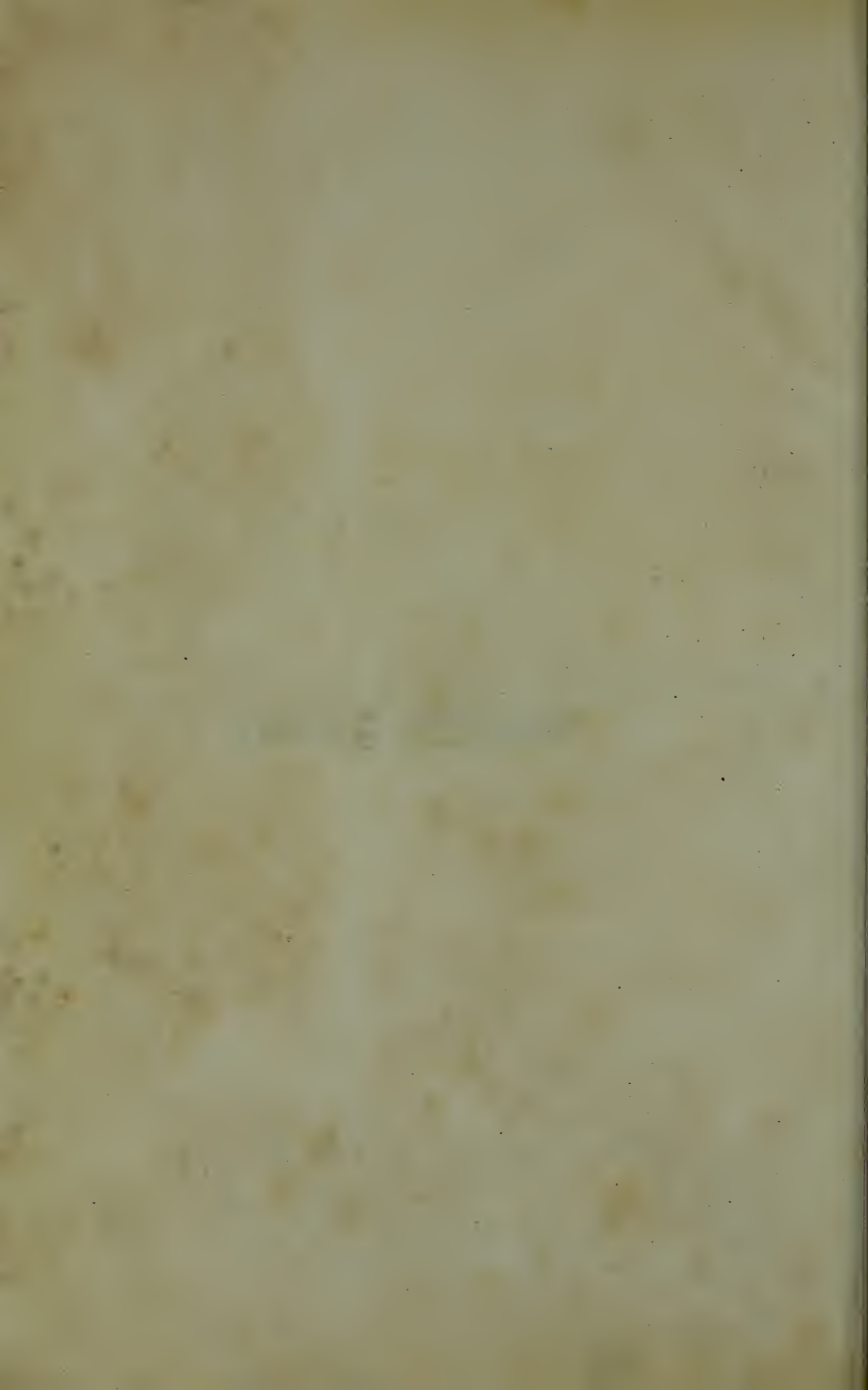

# ÍNDICE GERAL

## SITUAÇÃO FÍSICA

### CARCTERIZAÇÃO DO TERRITÓRIO

I - CONFRONTAÇÕES E LIMITES	
Limites e extensão da linha divisória .....	2
II - POSIÇÃO GEOGRÁFICA	
1. Características dos pontos extremos .....	2
2. Distâncias entre as linhas geográficas extremas .....	2
3. Coordenadas geográficas da cidade .....	3
III - ÁREA E PERÍMETRO DOS DISTRITOS .....	3

### METEOROLOGIA E CLIMATOLOGIA

PRINCIPAIS OBSERVAÇÕES METEOROLÓGICAS - 1954/55 .....	4
---	---

## SITUAÇÃO DEMOGRÁFICA

### ESTADO DA POPULAÇÃO

I - RESULTADOS DOS RECENSEAMENTOS GERAIS NO DISTRITO FEDERAL E BRASIL .....	8
II - POPULAÇÃO PRESENTE NO D. F., SEGUNDO AS PRINCIPAIS CARACTERÍSTICAS - 1-VII-1950 .....	9
III - PESSOAS PRESENTES NO D. F., DE 15 ANOS E MAIS, SEGUNDO O ESTADO CIVIL E O SEXO, NA DATA DOS RECENSEAMENTOS .....	10
IV - DISTRIBUIÇÃO POR GRUPOS DE IDADE, NUMA POPULAÇÃO TIPO DE 100 000 HABITANTES, NA DATA DOS RECENSEAMENTOS GERAIS NO D. F..	12
V - POPULAÇÃO DO D. F., SEGUNDO OS DISTRITOS E CIRCUNSCRIÇÕES FISCAIS - 1940/1950 .....	14

## MOVIMENTO DA POPULAÇÃO

I - FATOS VITAIS OCORRIDOS - 1946/55 .....	16
II - MOVIMENTO VEGETATIVO - 1946/55 .....	16
III - ÓBITOS, SEGUNDO AS CLASSES DE CAUSA-MORTIS - 1952/55 .....	17
IV - ÓBITOS, SEGUNDO AS PRINCIPAIS DOENÇAS INFECCIOSAS E PARASITÁRIAS - 1951/55 .....	18
V - ÓBITOS, SEGUNDO OS GRUPOS DE IDADE E O SEXO - 1946/55 .....	18
VI - ÓBITOS, SEGUNDO OS GRUPOS DE IDADE E O SEXO, POR 10 000 ÓBITOS - 1946/55 .....	19

## SITUAÇÃO ECONÔMICA

### MEIOS DE TRANSPORTE

I - ESTRADAS DE FERRO	
1. Rêde ferroviária (D. Federal e Brasil) - 1946/55 .....	23
2. Estrada de Ferro Leopoldina	
a) Passageiros transportados e renda apurada nas linhas de subúrbios - 1955 .....	23
b) Entrada e saída de algumas mercadorias - 1955 .....	23
3. Estrada de Ferro Central do Brasil	
a) Passageiros transportados - 1955 .....	24
b) Entrada de algumas mercadorias - 1955 .....	24
II - FERRO CARRIS DE USO PÚBLICO	
Movimento de passageiros transportados, segundo as zonas e locais de destino - 1951/55 .....	25
III - RODOVIAGEM	
1. Veículos de tração mecânica, emplacados - 1951/55 .....	26
2. Ônibus	
a) Acidentes de ônibus e pessoas vitimadas - 1951/55 .....	26
b) Passageiros transportados, segundo as zonas e locais de destino - 1951/55 .....	27
3. Serviço de Trânsito	
Infrações registradas, segundo os veículos - 1954/55 .....	28
IV - NAVEGAÇÃO	
1. Passageiros transportados em barcas, segundo as linhas - 1951/55 .....	30
2. Movimento marítimo (D. Federal e Brasil)	
Movimento de navios e tonelagem de registro - 1946/55 .....	30
3. Passageiros transportados em lanchas, segundo as linhas - 1951/55 .....	31



V - AERONÁUTICA CIVIL	
Movimento de aeronaves, passageiros e cargas (D. Federal e Brasil) - 1946/55 .....	31
VI - CÔMPUTO GERAL DOS PASSAGEIROS TRANSPORTADOS, SEGUNDO OS MEIOS UTILIZADOS - 1951/55 .....	32

## COMUNICAÇÕES

SERVIÇO TELEFÔNICO	
Resumo, sob vários aspectos - 1946/55 .....	32

## PROPRIEDADE IMOBILIÁRIA

I - CONSTRUÇÕES	
1. Construções, demolições e estimativa dos prédios existentes - 1946/55 .....	33
2. Concessão de licenças	
a) Licenças concedidas, segundo os tipos das obras licenciadas - 1950/55 .....	33
b) Construções licenciadas, segundo o número de pavimentos - 1950/55 .....	34
II - INSCRIÇÕES DE HIPOTECAS CONVENCIONAIS NO D. FEDERAL E MUNICÍPIO DE SÃO PAULO - 1946/55 .....	34
III - TRANSCRIÇÕES DE TRANSMISSÕES DE IMÓVEIS NO D. FEDERAL E MUNICÍPIO DE SÃO PAULO - 1946/55 .....	35

## MOEDA METÁLICA E FIDUCIÁRIA

RETOSPECTO DO PAPEL MOEDA EM CIRCULAÇÃO NO BRASIL - 1930/55 .	36
---	----

## TÍTULOS MOBILIÁRIOS

I - TÍTULOS NEGOCIADOS NAS BOLSAS DO RIO DE JANEIRO E DAS DEMAIS UNIDADE DA FEDERAÇÃO	
1. Valor dos títulos negociados - 1946/55 .....	36
2. Títulos negociados, segundo o tipo de vendas - 1946/55 ...	37
3. Valor dos títulos públicos da dívida interna, segundo a natureza dos títulos - 1946/55 .....	37

## II - APÓLICES DA PREFEITURA

Valor das transações e cotações médias anuais dos títulos da P.D.F. - 1951/55 .....	38
---	----

## ESTABELECIMENTOS DE CRÉDITO

## I - BANCOS E CASAS BANCÁRIAS

1. Capital dos estabelecimentos - 1946/55 .....	39
2. Depósitos, segundo o tipo e nacionalidade dos bancos - 1951/55 .....	39
3. Empréstimos, caixa e depósitos dos bancos do D.F. e demais unidades da Federação - 1946/55 .....	40
4. Compensação de cheques, segundo as câmaras de compensação - 1946/55 .....	42

## II - CAIXAS ECONÔMICAS FEDERAIS

1. Empréstimos e depósitos das caixas do D.F. e demais unidades da Federação - 1946/55 .....	43
2. Saldos mensais de depósitos e empréstimos	
a) 1954 .....	44
b) 1955 .....	45

## COMÉRCIO

## I - COMÉRCIO EXTERIOR

1. Resumo ( D.F. e Brasil ) - 1946/55 .....	46
2. Discriminação do comércio exterior - 1946/55 .....	47

## II - COMÉRCIO LOCAL

1. Giro Comercial - 1946/55 .....	47
2. Mercados, feiras-livres e caminhões-feiras, existentes no D.F. - 1951/55 .....	47

## SITUAÇÃO SOCIAL

## MELHORAMENTOS URBANOS

VEÍCULOS UTILIZADOS NA LIMPEZA PÚBLICA E LIXO COLETADO - 1951/55 .....	51
--	----

## ASSISTÊNCIA MÉDICO-SANITÁRIA

I - ALGUNS SERVIÇOS ESPECIAIS NO D. FEDERAL	
1. Movimento dos ambulatórios dos estabelecimentos hospitalares da P.D.F. - 1954-1955 .....	52
2. Movimento das clínicas das enfermarias dos estabelecimentos hospitalares da P.D.F. - 1955 .....	53
3. Resultados dos exames de tuberculose e lepra, segundo os distritos sanitários - 1951/55 .....	54
4. Socorros urgentes prestados pelos estabelecimentos hospitalares da P.D.F. - 1946/55 .....	54
5. Serviço de Higiene Infantil	
Movimento do Serviço, segundo os distritos - 1954/55 .....	55
II - SERVIÇOS OFICIAIS DE SAÚDE PÚBLICA	
1. Casos confirmados de doenças transmissíveis, segundo os distritos - 1954-1955 .....	56
2. Saída de ambulâncias dos estabelecimentos hospitalares da P.D.F., para diversos fins - 1951/55 .....	58

## ASILOS E RECOLHIMENTOS

MOVIMENTO GERAL DO ALGERGUE DA BOA VONTADE - 1951/55 .....	59
--	----

## SITUAÇÃO CULTURAL

## EDUCAÇÃO

## ENSINO PRIMÁRIO GERAL

1. Alguns aspectos do ensino primário geral do D.F. - 1946/55	63
2. Alguns aspectos do ensino primário fundamental - 1946/55 ..	63

## BIBLIOTECAS

I - MOVIMENTO DE CONSULENTES E OBRAS CONSULTADAS NA BIBLIOTECA NACIONAL - 1951/55 .....	64
II - MOVIMENTO DE CONSULENTES E OBRAS CONSULTADAS NA BIBLIOTECA MUNICIPAL - 1951/55 .....	64

## MUSEUS

I - VISITANTES DO MUSEU HISTÓRICO NACIONAL - 1951/55 .....	65
II - VISITANTES DO MUSEU NACIONAL DE BELAS ARTES - 1951/55 .....	65

## EXPOSIÇÕES PÚBLICAS

NÚMERO DE VISITANTES E RENDA, POR MESES, NO JARDIM ZOOLOGICO 1951/55 .....	66
---	----

## ASSOCIAÇÕES CULTURAIS

FREQÜÊNCIA E RENDA DOS JOGOS DE FUTEBOL DO CAMPEONATO OFICIAL 1946/55 .....	67
--	----

## INSTITUTOS TÉCNICO-CIENTÍFICOS

INSTITUTO MÉDICO-LEGAL Autópsias realizadas - 1951/55 .....	67
--	----

## IMPrensa PERIÓDICA

PERIÓDICOS ARROLADOS E MÉDIA DE EXEMPLARES, IMPRESSOS - 1955	68
--	----

## SITUAÇÃO ADMINISTRATIVA

### FINANÇAS

RECEITA E DESPESA Resumo da receita arrecadada no Distrito Federal e Brasil 1946/55 .....	71
---	----

## FINANÇAS MUNICIPAIS

### RECEITA E DESPESA

1. Aspectos da receita e despesa da P.D.F. - 1951/55 .....	71
2. Discriminação da receita arrecadada pela P.D.F. - 1951/55.	72
3. Rubricas Tributárias com a maior arrecadação - 1951/55 ...	73

## SEGURANÇA PÚBLICA

### CORPO DE BOMBEIROS

Socorroa prestados, sob vários aspectos - 1952/55 .....	74
---	----

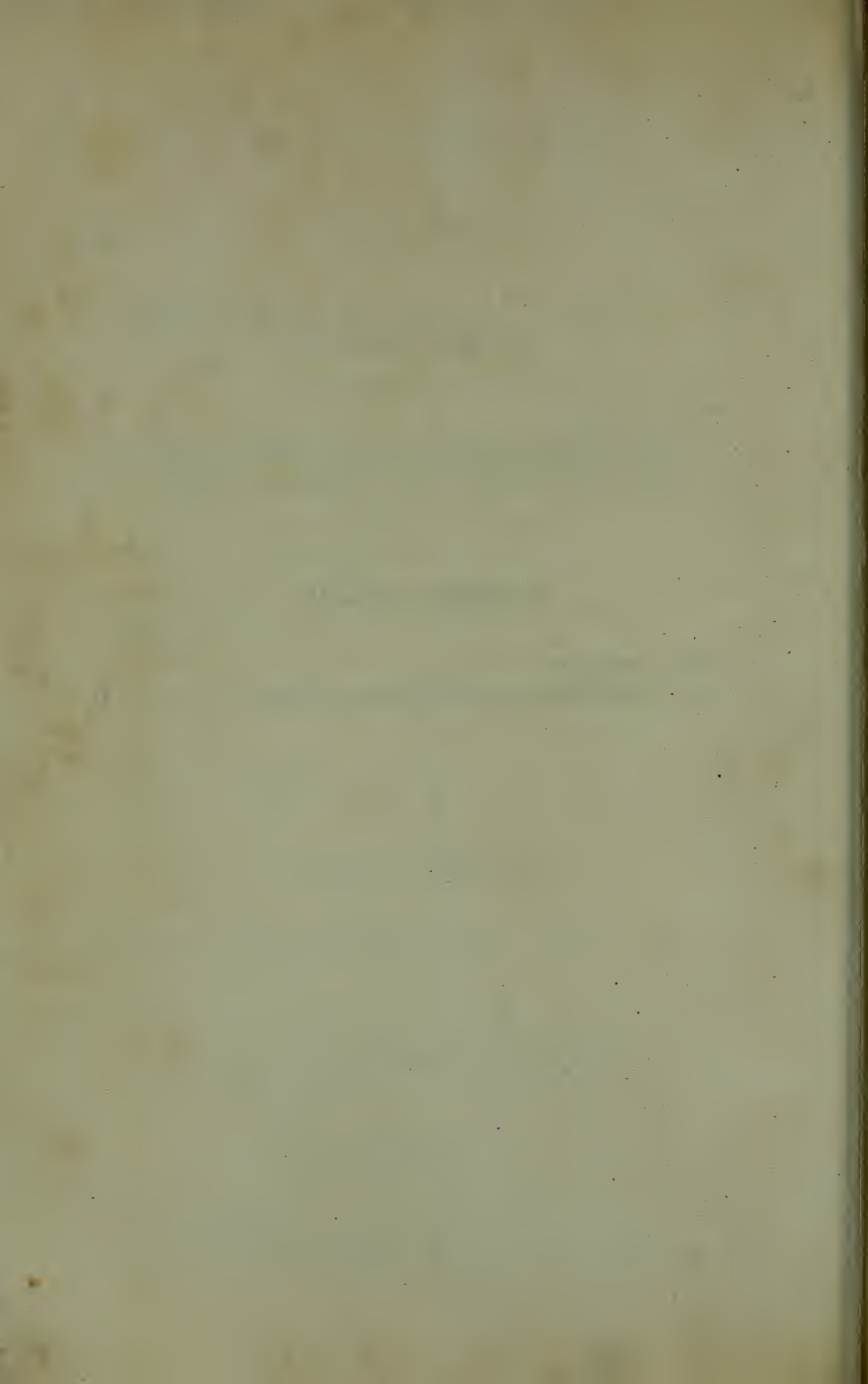

## SITUAÇÃO FÍSICA

## CARACTERIZAÇÃO DO TERRITÓRIO

## I - CONFRONTAÇÕES E LIMITES

## LIMITES E EXTENSÃO DA LINHA DIVISÓRIA

PONTOS EXTREMOS	UNIDADES CONFRONTANTES	EXTENSÃO DA LINHA DIVISÓRIA	
		Km	%
Norte .....	Estado do Rio de Janeiro .....	68	31
Leste .....	Baía de Guanabara .....	43	20
Sul .....	Oceano Atlântico .....	74	34
Oeste .....	Baía de Sepetiba .....	23	15
<b>TOTAL ..</b>	.....	<b>218</b>	<b>100</b>

FONTE: Departamento de Geografia e Estatística da P. D. F.

## II - POSIÇÃO GEOGRÁFICA

## 1: CARACTERÍSTICAS DOS PONTOS EXTREMOS

PONTOS EXTREMOS	LOCALIZAÇÃO	COORDENADAS	
		LATITUDE S	LONGITUDE W. Gr.
Norte ....	Ilhas de Pancaraíba, a noroeste de Paquetá .....	22° 44' 44"	43° 07' 37"
Sul .....	Ilha Rasa, ao sul da Ponte de Guaratiba .....	23° 04' 56"	43° 07' 42"
Este .....	Ilhas Tapuama de Dentro, a sueste de Paquetá .....	22° 47' 19"	43° 05' 55"
Oeste ....	Rio Itaguaí .....	22° 54' 24"	43° 47' 42"

FONTE: Departamento de Geografia e Estatística da P. D. F.

## 2. DISTÂNCIA ENTRE AS LINHAS GEOGRÁFICAS EXTREMAS

DIREÇÃO	LINHAS EXTREMAS	DIFERENÇA EM GRAUS	DISTÂNCIA EM Km
Norte-Sul ..	Ao Norte - 22° 44' 44" S .....	0° 20' 12"	37
	Ao Sul - 23° 04' 56" S .....		
Leste-Oeste.	A Leste - 43° 05' 55" W. Gr. .	0° 41' 47"	71
	A Oeste - 43° 47' 42" W. Gr. .		

FONTE: Departamento de Geografia e Estatística da P. D. F.



## CARACTERIZAÇÃO DO TERRITÓRIO

## II - POSIÇÃO GEOGRÁFICA

## 3. COORDENADAS GEOGRÁFICAS DA CIDADE

PONTO DE REFERÊNCIA	LATITUDE S	LONGITUDE W. Gr.
Observatório Meteorológico .....	22° 54' 23"	43° 10' 21"

FORTE: Departamento de Geografia e Estatística da P. D. F.

## III - ÁREA E PERÍMETRO DOS DISTRITOS

DISTRITOS		SUPERFÍCIE *	PERÍMETRO *
Nº DE ORDEM	DESIGNAÇÃO	(Km <sup>2</sup> )	(m)
1º .....	Centro .....	9,4360	14 450
2º .....	Estácio de Sá .....	8,9600	13 760
3º .....	Laranjeiras .....	11,8000	22 050
4º .....	Botafogo .....	37,9830	47 750
5º .....	Copacabana .....	7,4370	17 900
6º .....	São Cristóvão .....	10,3150	17 360
7º .....	Tijuca .....	35,7400	39 930
8º .....	Vila Isabel .....	13,5100	19 580
9º .....	Méier .....	39,2100	30 760
10º .....	Madureira .....	66,0200	39 260
11º .....	Penha .....	40,3500	40 340
12º .....	Jacarepaguá .....	267,0350	96 155
13º .....	Realengo .....	149,5700	63 480
14º .....	Campo Grande .....	228,0300	87 200
15º .....	Santa Cruz .....	204,0800	75 050
16º .....	Ilhas .....	37,5240	-
	TOTAL .....	1 167,0000	-

\* Cálculos feitos sobre a planta do Distrito Federal levantada pelo Serviço Aero-Fotográfico, na escala de 1:50 000.

FORTE: Departamento de Geografia e Estatística da P. D. F.

## METEOROLOGIA E

## PRINCIPAIS OBSERVAÇÕES ME-

MÊS	PRESSÃO ATMOSFÉ- RICA (mb)	TEMPERATURA DO AR ( °C )							MÉDIA COMPEN- SADA
		MÉDIA DAS MÁXIMAS	MÉDIA DAS MÍNIMAS	MÁXIMA ABSOLUTA		MÍNIMA ABSOLUTA			
				GRAUS	DATA	GRAUS	DATA		
1 954									
I	10 10,0	31,6	23,3	36,2	11	19,8	5	23,6	
II	10 10,6	30,8	23,9	36,0	8	21,5	11	23,9	
III	10 11,4	30,4	22,7	35,3	5	19,2	31	23,4	
IV	10 14,7	27,3	20,7	34,0	28	17,4	17	21,4	
V	10 15,2	25,5	19,7	32,0	17	16,1	23	20,6	
VI	10 16,4	26,2	19,5	31,1	3	16,8	7	20,4	
VII	10 18,0	26,1	18,7	31,9	13	16,4	28	19,2	
VIII	10 19,5	26,6	18,1	32,8	7	14,4	29	18,9	
IX	10 14,7	26,6	19,6	35,1	18	16,0	1	20,1	
X	10 13,5	25,5	19,3	33,9	17	15,8	19	20,1	
XI	10 11,1	26,1	20,8	31,8	15	18,0	24	20,8	
XII	10 10,0	29,0	21,9	36,9	12	19,1	21	21,9	
1 955									
I	10 10,6	29,1	23,2	37,9	9	20,7	2	23,7	
II	10 10,7	30,9	23,3	34,7	27	21,2	24	23,0	
III	10 11,0	29,3	23,1	35,0	5	21,3	17	22,9	
IV	10 13,8	27,3	21,4	31,6	15	19,3	30	21,4	
V	10 15,5	25,7	19,8	32,6	19	16,8	23	19,9	
VI	10 16,7	25,2	19,8	32,2	19	15,2	25	18,9	
VII	10 17,6	25,7	18,9	32,0	6	16,0	31	18,9	
VIII	10 17,8	24,9	18,5	31,9	19	13,9	23	18,5	
IX	10 17,0	26,1	19,5	34,9	30	16,0	9	19,0	
X	10 13,6	23,7	18,9	31,1	13	15,4	3	18,8	
XI	10 12,6	25,2	19,7	30,7	30	17,4	6	19,7	
XII	10 08,8	28,4	22,5	34,2	12	20,8	15	22,5	

## CARACTERÍSTICAS DA ESTAÇÃO:

Latitude S - 22° 54' 23"

Longitude WGr- 43° 10' 21"

Altitude (h): Da estação 30,55 Da cuba do Barômetro - (hb) 26,49

FONTE: Observatório de Meteorologia do Ministério da Agricultura.

## CLIMATOLOGIA

TEOFOLÓGICAS - 1954/1955

UNIDADE RELATIVA (%)	NEBULO- SIDADE (0-10)	PRECIPITAÇÃO			EVAPORA- ÇÃO TOTAL (mm)	INSOLAÇÃO TOTAL (horas e dé- cimos)
		ALTURA TOTAL (mm)	MÁXIMA EM 24 HORAS			
			ALTURA (mm)	DATA		
72,1	4,2	28,6	13,5	3	122,9	288,8
75,7	6,5	76,4	61,5	11	96,0	162,9
77,1	4,6	70,9	37,6	28	103,1	205,8
79,3	6,1	170,2	100,2	14	76,6	186,4
83,9	7,4	81,5	16,5	10	53,5	101,4
81,6	5,5	19,2	10,4	7	61,4	173,8
75,9	4,5	76,2	40,4	23	84,2	205,2
73,4	3,4	42,5	34,8	27	94,5	229,2
77,3	7,3	55,8	24,3	25	81,7	154,0
80,4	7,2	58,9	18,7	20	75,2	126,9
78,8	7,3	79,4	34,0	24	84,2	168,6
75,1	6,6	247,5	124,3	20	112,9	186,3
80,8	7,5	172,4	51,7	14	84,3	151,2
74,4	7,7	26,1	12,2	22	110,9	257,0
77,8	5,4	187,0	96,4	31	92,9	214,3
80,2	6,1	184,5	89,8	17	71,6	180,1
79,8	5,9	62,5	38,4	6	78,0	188,6
77,0	5,5	36,2	20,6	1	67,6	179,6
75,7	1,5	27,4	22,1	8	79,8	170,6
76,1	5,2	10,7	3,8	27	79,4	183,7
73,3	6,3	5,2	3,0	8	92,3	149,9
79,1	8,2	64,1	35,4	16	72,7	101,0
78,2	6,8	153,9	56,4	11	82,3	171,0
79,6	7,0	117,2	32,1	5	79,3	174,5

1870  
1871  
1872  
1873  
1874  
1875  
1876  
1877  
1878  
1879  
1880

1881  
1882  
1883  
1884  
1885  
1886  
1887  
1888  
1889  
1890  
1891

1892  
1893  
1894  
1895  
1896  
1897  
1898  
1899  
1900  
1901  
1902

1903  
1904  
1905  
1906  
1907  
1908  
1909  
1910

## SITUAÇÃO DEMOGRÁFICA

**ESTADO DA POPULAÇÃO**  
**I - RESULTADOS DOS RECENTSEAMENTOS GERAIS NO**  
**DISTRITO FEDERAL E BRASIL**

ANO	DISTRITO FEDERAL		BRASIL	
	NÚMEROS ABSOLUTOS	NÚMEROS RELATIVOS (1872-100)	NÚMEROS ABSOLUTOS	NÚMEROS RELATIVOS (1872-100)
1872 ...	274 972	100	10 112 061	100
1890 ...	522 551	190	14 333 915	142
1905 ...	811 443	295	17 318 556	171
1920 ...	1 157 873	421	30 635 605	303
1940 ...	1 764 141	642	41 236 315	408
1950 ...	2 377 451	865	52 645 479	521

## ESTADO DA POPULAÇÃO

II - POPULAÇÃO PRESENTE NO DISTRITO FEDERAL, SEGUNDO AS  
PRINCIPAIS CARACTERÍSTICAS - 1-7-1950

DISCRIMINAÇÃO	NÚMEROS	
	ABSOLUTOS	PERCENTUAIS
POPULAÇÃO TOTAL .....	2 377 451	100,00
SEGUNDO O SEXO .....		
Homens .....	1 162 790	48,91
Mulheres .....	1 214 661	51,09
SEGUNDO O GRUPO DE IDADE		
0 a 9 anos .....	464 582	19,55
10 a 19 anos .....	450 582	18,95
20 a 59 anos .....	1 318 760	55,47
60 e mais anos .....	143 331	6,03
SEGUNDO A NACIONALIDADE		
Brasileiros natos (1) .....	2 166 272	91,12
Brasileiros naturalizados .....	14 573	0,61
Estrangeiros .....	195 881	8,24
Nacionalidade não declarada .....	725	0,03
SEGUNDO A RELIGIÃO		
Católicos romanos .....	2 065 371	86,87
Protestantes .....	83 940	3,53
Outras .....	228 140	9,60
POPULAÇÃO DE 15 ANOS E MAIS .....	1 703 652	71,66
SEGUNDO A INSTRUÇÃO		
Sabendo ler e escrever .....	1 435 598	60,39
Não sabendo ler nem escrever .....	260 426	10,95
De instrução não declarada .....	7 628	0,32
POPULAÇÃO DE 10 ANOS E MAIS .....	1 912 673	80,45
SEGUNDO A ATIVIDADE PRINCIPAL		
Agricultura, pecuária e silvicultura ..	17 938	0,75
Indústria extrativa .....	6 463	0,27
Indústria de transformação .....	250 665	10,54
Comércio de mercadorias .....	123 526	5,20
Comércio de imóveis e valores mobiliá- rios, créditos, seguros e capita- lização .....	25 683	1,08
Transportes e comunicações .....	89 949	3,78
Administração Pública, Justiça, Legis- lativa .....	45 584	1,92
Defesa Nacional, Segurança Pública ...	78 710	3,31
Profissões liberais, culto, ensino par- ticular, administração privada ...	13 530	0,57
Atividades domésticas e escolares .....	822 804	34,61
Outras .....	135 832	5,71

(1) - Cariocas: 1 223 460 (56,5%) e naturais de outros estados da Federação .....

942 812 (43,5%).

ESTADO DA

III - PESSOAS PRESENTES NO DISTRITO

ESTADO CIVIL E O

ESTADO CIVIL	1872	1890
		NÚMEROS
Solteiros .....	116 542	221 669
Homens .....	72 121	138 020
Mulheres .....	44 421	83 649
Casados .....	46 442	115 982
Homens .....	26 006	65 773
Mulheres .....	20 436	50 209
Viúvos .....	12 311	30 568
Homens .....	4 199	10 340
Mulheres .....	8 112	20 228
Desquitados .....	-	-
Homens .....	-	-
Mulheres .....	-	-
Estado Civil ignorado .....	-	-
Homens .....	-	-
Mulheres .....	-	-
<b>TOTAL .....</b>	<b>175 295</b>	<b>368 219</b>
Homens .....	102 325	214 133
Mulheres .....	72 969	154 086

NÚMEROS

Solteiros .....	66,5	60,2
Homens .....	41,2	37,5
Mulheres .....	25,3	22,7
Casados .....	26,5	31,5
Homens .....	14,8	17,9
Mulheres .....	11,7	13,6
Viúvos .....	7,0	8,3
Homens .....	2,4	2,8
Mulheres .....	4,6	5,5
Desquitados .....	-	-
Homens .....	-	-
Mulheres .....	-	-
Estado Civil ignorado .....	-	-
Homens .....	-	-
Mulheres .....	-	-
<b>TOTAL .....</b>	<b>100,0</b>	<b>100,0</b>
Homens .....	58,4	58,2
Mulheres .....	41,6	41,8



## POPULAÇÃO

FEDERAL DE 15 ANOS E MAIS SEGUNDO O  
SEXO, NA DATA DOS RECENSEAMENTOS

1906	1920	1940	1950
ABSOLUTOS			
268 550	373 356	537 597	726 190
175 026	218 171	301 205	392 748
93 524	155 185	236 392	333 442
214 043	324 876	560 769	817 023
124 487	171 575	281 147	403 365
89 556	153 301	279 622	413 658
52 440	82 855	116 172	146 557
14 172	18 316	23 063	25 771
38 268	64 539	93 109	120 786
-	-	9 609	9 919
-	-	3 905	4 129
-	-	5 704	5 790
1 905	5 629	3 931	3 963
662	4 240	1 993	1 863
1 243	1 389	1 938	2 100
536 938	786 716	1 222 078	1 703 652
314 347	412 302	611 313	827 876
222 591	374 414	616 765	875 776
PERCENTUAIS			
50,0	47,5	43,8	42,6
52,6	27,8	24,5	23,0
17,4	19,7	19,3	19,6
39,9	41,3	45,7	48,0
23,2	21,8	22,9	23,7
16,7	19,5	22,8	24,3
9,8	10,5	9,5	8,6
2,6	2,3	1,9	1,5
7,2	8,2	7,6	7,1
-	-	7,8	0,6
-	-	3,2	0,3
-	-	4,6	0,3
0,3	0,7	3,2	0,2
0,1	0,5	1,6	0,1
0,2	0,2	1,6	0,1
100,0	100,0	100,0	100,0
52,4	52,4	49,8	48,6
47,6	47,6	50,2	54,4

## ESTADO DA

IV - DISTRIBUIÇÃO POR GRUPOS DE IDADE, NUMA POPULAÇÃO TIPO DE  
DISTRITO

GRUPOS DE IDADE	1 950		1 940	
	POPULAÇÃO	TAXA POR 100 000 HABITANTES	POPULAÇÃO	TAXA POR 100 000 HABITANTES
0 a 4 .....	258 558	10 875,4	182 847	10 364,4
5 a 9 .....	206 220	8 674,0	174 818	9 909,5
10 a 14 .....	209 021	8 791,8	178 398	10 112,5
15 a 29 .....	743 636	31 278,7	532 146	30 164,6
30 a 39 .....	371 842	15 640,4	286 297	16 228,7
40 a 49 .....	273 419	11 500,5	196 645	11 146,8
50 a 59 .....	171 424	7 210,4	120 718	6 842,8
60 a 69 .....	93 633	3 938,4	57 571	3 263,4
70 a 79 .....	33 307	1 400,9	21 531	1 220,5
80 e mais .....	9 712	408,5	6 909	391,6
Ignoradas .....	6 679	281,0	6 261	355,0
TOTAL GERAL.	2 377 451	100 000,0	1 764 141	100 000,0

FONTE: Instituto Brasileiro de Geografia e Estatística e Departamento de

## POPULAÇÃO

100 000 HABITANTES NA DATA DOS RECORSEAMENTOS GERAIS DO  
FEDERAL

1 920		1 890		1 872	
POPULAÇÃO	TAXA POR 100 000 HABITANTES	POPULAÇÃO	TAXA POR 100 000 HABITANTES	POPULAÇÃO	TAXA POR 100 000 HABITANTES
127 869	11 043,4	52 867	10 115,2	23 674	8 609,6
125 230	10 815,5	50 822	9 723,9	23 343	8 489,2
118 058	10 196,1	50 743	9 708,8	25 672	9 336,2
372 224	32 147,2	163 137	31 213,4	91 676	33 340,1
183 805	15 874,4	85 417	16 343,0	50 432	18 340,8
113 421	9 795,6	58 944	11 277,9	33 511	12 188,2
64 325	5 655,4	34 150	6 534,0	16 827	6 119,5
31 826	2 748,7	17 279	3 306,0	6 440	2 342,1
11 489	992,3	4 847	927,4	2 099	763,4
4 168	360,0	2 026	387,6	756	274,9
5 458	471,4	2 419	462,8	539	196,0
1 157 873	100 000,0	522 651	100 000,0	274 972	100 000,0

ESTADO DA

## V - POPULAÇÃO DO DISTRITO FEDERAL, SEGUNDO OS

DISTRITOS (1)	CIRCUNSCRIÇÕES (1)
1º CENTRO .....	1a. Candelária .....
	2a. São José .....
	3a. Santa Rita .....
	4a. São Domingos .....
	5a. Sacramento .....
	6a. Ajuda .....
	13a. Santana .....
	14a. Gamboa .....
2º ESTÁCIO DE SÃO .....	15a. Espírito Santo .....
	16a. Rio Comprido .....
	17a. Engenho Velho .....
3º LARANJEIRAS .....	7a. Santo Antônio .....
	8a. Santa Teresa .....
	9a. Glória .....
4º Botafogo .....	10a. Lagoa .....
	11a. Gávea .....
5º COPACABANA .....	12a. Copacabana .....
6º SÃO CRISTÓVÃO .....	18a. São Cristóvão .....
7º TIJUCA .....	19a. Tijuca .....
8º VILA ISABEL .....	20a. Andaraí .....
	21a. Engenho Novo .....
9º MÉIER .....	22a. Méier .....
	23a. Inhaúma .....
	24a. Piedade .....
10º MADUREIRA .....	26a. Irajá .....
	27a. Pavuna .....
	28a. Madureira .....
11º PENHA .....	25a. Penha .....
12º JACAREPAGUÁ .....	30a. Jacarepaguá .....
13º REALENGO .....	29a. Anchieta .....
	30a. Realengo .....
14º CAMPO GRANDE .....	32a. Campo Grande .....
	33a. Guaratiba .....
15º SANTA CRUZ .....	34a. Santa Cruz .....
16º ILHAS .....	35a. Ilhas .....
POPULAÇÃO EM TRÂNSITO (2) .....	
TOTAL .....	

(1) Divisão do Distrito Federal, em Distritos e Circunscrições de acôrdo com os De  
(2) Pessoas recenseadas em trens, navios e aviões

FONTE: Departamento de Geografia e Estatística da P. D. F.

## POPULAÇÃO

## DISTRITOS E CIRCUNSCRIÇÕES FISCAIS - 1940 - 1950

1940		1950	
POPULAÇÃO	DENSIDADE DE PO- PULAÇÃO hab./Km <sup>2</sup>	POPULAÇÃO	DENSIDADE DE PO- PULAÇÃO hab./Km <sup>2</sup>
108 933	11 544	84 044	8 907
1 912		1 069	
9 256		6 684	
15 987		9 567	
7 498		3 521	
7 858		5 865	
7 441		11 103	
20 290		14 911	
38 791		31 324	
142 193	15 870	149 927	16 733
42 440		37 227	
61 957		70 979	
37 796		41 721	
156 107	13 229	181 247	15 360
32 903		26 951	
61 476		71 733	
61 728		82 563	
110 584	2 911	147 869	3 893
54 992		59 460	
55 592		88 409	
74 133	9 968	129 249	17 379
74 133		129 249	
70 984	6 882	76 604	7 426
64 499	1 805	80 011	2 239
174 297	12 901	239 157	17 702
95 666		116 180	
78 631		122 977	
225 304	5 746	281 726	7 185
68 685		84 601	
72 350		86 163	
84 269		110 962	
245 411	3 717	379 624	5 750
77 905		123 234	
56 173		98 594	
111 333		157 796	
95 359	2 363	140 628	3 485
95 359		140 628	
71 425	267	107 093	401
126 278	844	226 312	1 513
35 891		75 600	
90 387		150 712	
49 679	218	80 268	352
35 035		59 752	
14 644		20 516	
21 146	104	31 564	155
22 935	611	39 857	1 065
4 874		2 171	
1 764 141	1 512	2 377 451	2 037

cretos nº 6 985, 8 223 e 9 549, de 7/5/41, 11/9/45 e 5/1/49, respectivamente

## MOVIMENTO DA POPULAÇÃO

## I - FATOS VITAIS OCORRIDOS - 1946/55

ANO	NASCIMENTOS		CASAMEN- TOS	ÓBITOS	
	VIVOS	MORTOS		TOTAL	MENORES DE 1 ANO
1946 .....	43 939	3 588	13 093	32 684	5 583
1947 .....	46 257	3 860	12 246	31 763	5 154
1948 .....	47 693	3 884	11 378	32 169	5 527
1949 .....	50 138	3 845	12 894	30 312	5 442
1950 .....	53 312	3 978	13 668	30 949	5 814
1951 .....	55 542	4 031	13 560	31 245	5 973
1952 .....	58 333	4 224	13 519	29 988	6 122
1953 .....	63 070	4 343	14 059	30 437	6 376
1954 .....	65 597	4 558	14 443	32 339	7 447
1955 .....	64 281	4 049	14 808	31 845	6 962

FONTE: Serviço Federal de Bioestatística e Departamento de Geografia e Estatística

## II - MOVIMENTO VEGETATIVO - 1946/55

ANO	NASCIDOS VIVOS (ESTIMATIVA)	ÓBITOS	DIFERENÇA
1946 .....	54 924	32 684	22 240
1947 .....	57 821	31 763	26 058
1948 .....	59 616	32 169	27 502
1949 .....	62 799	30 312	32 487
1950 .....	66 640	30 949	35 691
1951 .....	69 428	31 245	38 283
1952 .....	72 916	29 988	42 928
1953 .....	78 838	30 437	48 401
1954 .....	81 996	32 339	49 657
1955 .....	80 351	31 845	48 506

NOTA: O Gabinete Técnico do Serviço Nacional de Recenseamento estimou, para o triênio 1939/41, a evasão do registro dos nascidos vivos no D. Federal, em 25%. A estimativa dos nascidos vivos da presente tabela é baseada na hipótese de que semelhante coeficiente se tenha mantido durante todo o decênio acima.

FONTE: Serviço Federal de Bioestatística e Departamento de Geografia e Estatística da P. D. F.

## MOVIMENTO DA POPULAÇÃO

III - ÓBITOS, SEGUNDO AS CLASSES DE CAUSA-MORTIS  
1952/55

CLASSES DE CAUSA-MORTIS	ÓBITOS			
	1952	1953	1954	1955
NÚMEROS ABSOLUTOS				
Doenças infecciosas e parasitárias . . .	5 557	4 521	4 435	4 257
Neoplasmas (câncer e outros tumores) ..	2 207	2 396	2 581	2 686
Doenças alérgicas, dos órgãos endócrinos do metabolismo e da nutrição ..	247	231	151	184
Doenças do sangue e dos órgãos hematópoéticos .....	70	60	65	62
Doenças do sistema nervoso e dos órgãos dos sentidos .....	1 589	1 944	2 082	2 337
Doenças do aparelho circulatório .....	5 702	6 100	6 362	6 212
Doenças do aparelho respiratório .....	2 824	2 729	2 698	2 586
Doenças do aparelho digestivo .....	3 731	3 871	4 575	4 459
Doenças dos órgãos geniturinários .....	567	724	624	727
Partos e complicações da gravidez, do parto e do estado puerperal .....	240	236	266	258
Vícios de conformação congênitos .....	216	196	252	280
Doenças de primeiros idos .....	1 722	1 814	2 229	2 140
Sintomas, senilidade e causas mal definidas .....	651	735	784	582
Todas as outras doenças (resíduos) ....	2 619	2 756	2 845	2 793
Acidentes, envenenamentos e violências.	2 046	2 124	2 390	2 361
TOTAL DE ÓBITOS .....	29 988	30 437	32 339	31 924
NÚMEROS PERCENTUAIS				
Doenças do aparelho respiratório .....	9,42	9,00	8,34	8,10
Doenças infecciosas e parasitárias .....	18,54	15,46	13,71	13,33
Neoplasmas (câncer e outros tumores) ..	7,36	7,49	7,98	8,41
Doenças alérgicas, dos órgãos endócrinos do metabolismo e da nutrição ..	0,82	0,77	0,47	0,58
Doenças do sangue e dos órgãos hematópoéticos .....	0,23	0,20	0,20	0,19
Doenças do sistema nervoso e dos órgãos dos sentidos .....	5,30	6,05	6,44	7,32
Doenças do aparelho circulatório .....	19,02	20,05	19,68	19,46
Doenças do aparelho digestivo .....	12,44	12,73	14,15	13,97
Doenças dos órgãos geniturinários .....	1,89	2,39	1,93	2,28
Partos e complicações da gravidez, do parto e do estado puerperal .....	0,80	0,78	0,82	0,81
Vícios de conformação congênitos .....	0,72	0,65	0,78	0,88
Doenças da idade .....	5,74	5,97	6,89	6,70
Sintomas, senilidade e causas mal definidas .....	2,17	2,41	2,42	1,82
Todas as outras doenças (resíduos) ....	8,73	9,06	8,80	8,75
Acidentes, envenenamentos e violências.	6,82	7,00	7,39	7,40
TOTAL DE ÓBITOS .....	100,00	100,00	100,00	100,00

MOVIMENTO DA POPULAÇÃO  
IV - ÓBITOS, SEGUNDO AS PRINCIPAIS DOENÇAS INFECCIOSAS  
E PARASITÁRIAS - 1951/55

DOENÇAS	ÓBITOS				
	1951	1952	1953	1954	1955
Febres tifóides e paratífóides .	57	42	40	44	112
Tuberculoses .....	4 604	3 405	2 443	2 570	2 404
Paludismo .....	-	22	16	9	9
Sífilis .....	602	690	598	422	349
Gripe .....	627	468	487	415	382
Escarlatina, coqueluche, difte- ria, varíola e sarampo ....	291	347	296	244	372
Disenteria .....	132	103	144	161	139
TOTAL .....	6 323	5 077	4 024	3 865	3 767

FONTE: Serviço Federal de Bioestatística

V - ÓBITOS, SEGUNDO OS GRUPOS DE IDADE E  
O SEXO - 1946 - 1955

GRUPOS DE IDADE	1946			1955		
	MASC.	FEM.	TOTAL	MASC.	FEM.	TOTAL
Menos de 1 ano .....	2 992	2 591	5 583	3 938	3 274	7 212
De 1 a 4 anos .....	1 989	1 930	3 919	1 526	1 470	2 996
De 5 a 9 anos .....	331	283	614	199	202	401
De 10 a 14 anos .....	250	209	459	142	101	243
De 15 a 19 anos .....	600	643	1 243	318	269	587
De 20 a 29 anos .....	1 929	1 742	3 671	1 259	993	2 252
De 30 a 39 anos .....	2 079	1 430	3 502	1 510	944	2 454
De 40 a 49 anos .....	2 157	1 212	3 369	1 817	1 109	2 920
De 50 a 59 anos .....	2 209	1 266	3 457	2 333	1 408	3 741
De 60 anos e mais ...	3 266	3 554	6 820	4 427	4 669	9 096
De idade ignorada ...	18	12	30	59	24	83
TOTAL .....	17 813	14 872	32 685	17 528	14 463	31 991

FONTE: Serviço Federal de Bioestatística



MOVIMENTO DA POPULAÇÃO  
 VI - ÓBITOS, SEGUNDO OS GRUPOS DE IDADE E O SEXO,  
 POR 10 000 ÓBITOS - 1946 - 1955

GRUPOS DE IDADE	1946			1955		
	MASC.	FEM.	TOTAL	MASC.	FEM.	TOTAL
Menos de 1 ano . . . . .	915,4	792,7	1708,1	1231,0	1023,4	2254,4
De 1 a 4 anos . . . . .	608,5	590,5	1199,0	477,0	459,5	936,5
De 5 a 9 anos . . . . .	101,3	86,6	187,9	62,2	63,1	125,3
De 10 a 14 anos . . . . .	76,5	63,9	140,4	44,4	31,6	76,0
De 15 a 19 anos . . . . .	183,6	196,7	380,3	99,4	84,1	183,5
De 20 a 29 anos . . . . .	590,2	533,0	1123,2	393,5	310,5	703,9
De 30 a 39 anos . . . . .	633,9	437,5	1071,4	472,0	295,1	767,1
De 40 a 49 anos . . . . .	659,9	370,8	1030,7	568,0	346,7	914,7
De 50 a 59 anos . . . . .	675,3	387,3	1063,2	729,3	440,1	1169,4
De 60 anos e mais . . . . .	999,3	1087,3	2086,6	1383,8	1459,5	2843,3
De idade ignorada . . . . .	5,5	3,7	9,2	18,4	7,5	25,9
TOTAL . . . . .	6450,0	4550,0	10000,0	5479,0	4521,0	10000,0



## SITUAÇÃO ECONÔMICA



## MEIOS DE TRANSPORTE

## I - ESTRADAS DE FERRO

## 1. REDE FERROVIÁRIA (DISTRITO FEDERAL E BRASIL) - 1946/55

ANO	DISTRITO FEDERAL			BRASIL		
	EXTENSÃO TOTAL DA REDE EM TRÁFEGO	REDE ELETRIFICADA EM TRÁFEGO		EXTENSÃO TOTAL DA REDE EM TRÁFEGO	REDE ELETRIFICADA EM TRÁFEGO	
	Km	Km	%	Km	Km	%
1946 ..	149	84	56,38	35 336	944	2,67
1947 ..	149	84	56,38	35 452	1 008	2,84
1948 (1)	154	84	54,55	35 622	1 089	3,06
1949 (1)	156	84	53,85	35 970	1 133	3,15
1950 (1)	156	84	53,85	36 681	1 199	3,27
1951 (1)	156	85	54,49	36 845	1 324	3,59
1952 (1)	156	85	54,49	37 019	1 349	3,64
1953 ..	158	85	53,80	37 032	1 538	4,15
1954 ..	158	85	53,80	37 205	2 155	5,71
1955	152	87	57,24	37 092	1 960	5,28

(1) Dados retificados

FONTE: Departamento Nacional de Estradas de Ferro.

## 2. ESTRADA DE FERRO LEOPOLDINA

## a) Passageiros transportados e renda apurada nas linhas de subúrbios - 1955

ESTAÇÕES	PASSAGEIROS (milhares)	RENDA (Cr\$ 1 000)
Barão de Mauá .....	9 548	4 774
Triagem .....	1 788	894
Penha .....	2 364	1 182
Circular da Penha .....	1 464	732
Estação de Lucas .....	1 162	581
Cordovil .....	859	430
Ramos .....	962	481
Pedro Ernesto .....	924	462
Braz de Pina .....	555	278
Bonsucesso .....	660	330
Vigário Geral .....	767	384
Manguinhos .....	268	134
Resumo de Agências .....	20	-
TOTAL .....	21 341	10 662

FONTE: Estrada de Ferro Leopoldina

## 2. ESTRADA DE FERRO LEOPOLDINA

## b) Entrada e saída de algumas mercadorias - 1955

ESPECIFICAÇÃO	QUANTIDADE (t)	
	ENTRADA	SAÍDA
Arroz .....	354	6 310
Banha .....	1	104
Café .....	23 985	4 (*)
Carvão vegetal .....	167	55
Farinha de mandioca .....	115	349
Feijão .....	9 946	725
Óleo combustível e Diesel .....	-	67 440
Trigo .....	-	12 851

(\*) Café torrado

NOTA: Dados sujeitos a retificação

FONTE: Estrada de Ferro Leopoldina

## MEIOS DE TRANSPORTE

## I - ESTRADAS DE FERRO

## 3. ESTRADA DE FERRO CENTRAL DO BRASIL

## a) Passageiros transportados - 1955

ESPECIFICAÇÃO	1955
De D. Pedro II e Francisco Sá para os subúrbios do Distrito Federal .....	53 303 460
Dos subúrbios do Distrito Federal para outras estações do Distrito Federal .....	77 477 047
De D. Pedro II e Francisco Sá para o Estado do Rio Do Estado do Rio para D. Pedro II e outras estações do Distrito Federal .....	9 956 444
Do Distrito Federal para o interior (1) .....	11 415 868
Do interior para o Distrito Federal (1) .....	974 300
	1 106 979
<b>TOTAL .....</b>	<b>154 234 097</b>

(1) Exclui o Estado do Rio

FONTE: Estrada de Ferro Central do Brasil

## b) Entrada de algumas mercadorias - 1955

ESPECIFICAÇÃO	QUANTIDADE (t)
	1955
Arroz .....	6 331
Amendoim .....	67
Aves .....	205
Batatas .....	140
Bebidas .....	606
Café .....	2 208
Carnes frescas .....	27 587
Carnes salgadas .....	23
Conservas .....	391
Farinhas diversas .....	6 124
Farinha de mandioca .....	3 225
Farinha de trigo .....	6
Feijão .....	15 803
Frutas .....	4 097
Laranjas .....	10 116
Legumes .....	129
Manteiga .....	1
Milho .....	19 911
Ovos .....	21
Sal .....	1
Selame .....	1
Toucinho .....	3
Xarque .....	1 478

FONTE: Estrada de Ferro Central do Brasil

MEIOS DE TRANSPORTE  
II - FERRO CARRIS DE USO PÚBLICO

MOVIMENTO DE PASSAGEIROS TRANSPORTADOS, SEGUNDO AS ZONAS E LOCAIS DE DESTINO  
1951/55

ESPECIFICAÇÃO	PASSAGEIROS TRANSPORTADOS (Milhares)				
	1951	1952	1953	1954	1955
ZONA SUL .....	115 810	115 878	105 922	98 151	99 768
Leme, Copacabana e Ipanema .....	63 101	65 210	58 857	55 060	56 380
Jardim Botânico e Gávea .....	9 450	9 605	9 644	9 947	10 420
Botafogo e Praia Vermelha .....	28 256	26 442	23 807	20 213	18 767
Laranjeiras e Águas Férreas .....	15 003	14 621	13 614	12 931	14 202
SANTA TERESA .....	11 086	11 037	10 588	10 421	10 118
CENTRO .....	75 134	70 054	63 887	56 899	51 667
ZONA NORTE .....	118 711	119 065	111 722	103 983	103 113
Muda, Tijuca e Alto Vila Isabel, Andaraí e Grajaú ....	37 863	38 741	36 957	34 409	34 155
São Cristóvão e Casquinha .....	18 408	18 086	16 716	15 198	14 617
Itaipuru e Rio Comprido .....	27 936	26 902	24 794	22 373	23 342
SUBÚRBIOS .....	162 902	164 016	156 366	146 654	146 971
Da E. F. Central do Brasil .....	100 882	101 196	97 815	91 036	90 778
Da E. F. Leopoldina .....	62 020	62 820	58 673	55 618	56 193
OUTRAS .....	136 392	135 245	127 516	122 069	121 506
Entre bairros e subúrbio .....	114 127	112 678	104 998	99 235	99 286
Campo Grande e Guaratiba .....	6 501	6 263	5 601	5 654	5 198
Ilha do Governador .....	3 402	3 740	3 806	4 159	2 787
Zona Sul e Norte .....	12 352	12 564	13 111	13 021	14 235
TOTAL .....	620 035	614 695	576 001	538 177	533 143

FONTE: Departamento de Concessões da P. D. F.

## MEIOS DE TRANSPORTE

## III - RODOVIACÃO

## 1. VEÍCULOS DE TRACÃO MECÂNICA, EMPLACADOS - 1951/55

ESPECIFICAÇÃO	1951	1952	1953	1954	1955
TOTAL .....	89 544	98 299	106 275	99 852	104 415
AUTOS DE PASSAGEIROS	64 862	71 972	77 854	73 581	79 582
Particulares .....	51 855	57 527	60 183	58 987	62 717
A frete .....	11 469	12 752	13 175	13 183	16 098
Oficiais .....	1 538	1 693	4 496	1 411	767
AUTOS DE CARGA .....	21 168	22 171	24 126	22 671	22 502
Particulares .....	15 968	16 295	16 018	15 913	15 947
A frete .....	4 420	4 548	4 833	5 820	5 990
Oficiais .....	780	1 328	3 275	938	565
ÔNIBUS .....	1 279	1 376	1 131	962	1 611
OUTROS VEÍCULOS .....	2 235	2 780	3 164	2 638	720
Motociclos .....	1 482	1 879	2 264	1 567	481
Reboques .....	341	481	481	587	147
Aprendizagem .....	132	132	99	91	13
Placas reservadas.	6	24	1	-	-
Outras placas .....	274	264	319	393	79

FONTE: Serviço de Emplacamento e Departamento de Geografia e Estatística da P. D. F.

## 2. ÔNIBUS

## a) Acidentes de ônibus e pessoas vitimadas - 1951/55

ANO	ACIDENTES			VÍTIMAS		
	SEM VÍTIMAS	COM VÍTIMAS	TOTAL	FERIDOS	MORTOS	TOTAL
1951 ..	471	339	810	515	28	543
1952 ..	617	323	940	502	25	527
1953 ..	285	235	520	373	12	385
1954 ..	299	213	512	289	13	302
1955 ..	496	191	687	234	9	243

FONTE: Departamento de Concessões da P. D. F.



## MEIOS DE TRANSPORTE

## III - RODOVIACÃO

## 2. ONIBUS

b) Passageiros transportados, segundo as zonas e locais de destino -1951/55.

ESPECIFICAÇÃO	PASSAGEIROS TRANSPORTADOS (milhares)				
	1951	1952	1953(1)	1954	1955
ZONA SUL .....	38 428	35 929	36 341	36 362	26 199
Leme, Copacabana e Ipanema .....	28 022	22 589	22 632	20 626	17 530
Jardim Botânico e Gávea .....	308	-	-	-	-
Botafogo, Praia Vermelha e Urca .....	10 098	10 131	10 450	11 884	4 941
Laranjeiras e Águas Férreas .....	-	3 209	3 259	3 852	3 728
CENTRO .....	4 214	2 404	1 064	4 469	6 647
ZONA NORTE .....	10 268	10 146	8 247	7 775	7 536
Muda, Tijuca e Praça S. Pena e Alto ....	6 379	4 088	3 685	3 240	3 387
Vila Isabel, Andaraí, Grajaú e Lins Vasconcelos .....	2 009	2 320	1 776	1 642	1 735
São Cristóvão e Caju ..	1 880	3 738	2 786	2 893	2 593
SUBÚRBIOS .....	56 847	55 629	38 718	39 938	42 823
Da E.F. Central do Brasil .....	33 128	42 875	28 052	23 748	23 613
Da E.F. Leopoldina ..	23 719	12 754	10 666	16 190	19 210
OUTRAS .....	104 196	100 036	97 774	104 601	72 437
Zona Sul e Norte e vice-versa .....	64 471	64 432	58 418	57 939	36 989
Entre bairros e subúrbios .....	34 315	33 423	31 856	39 403	33 279
Campo Grande, Santa Cruz e Guaratiba ..	2 776	2 100	4 140	1 128	1 919
Ilha do Governador ..	2 634	2 930	3 360	6 131	5 951
TOTAL GERAL ...	213 953	207 073	182 144	193 145	161 492

(1) Não foram computados os dados referentes ao mês de outubro.

FONTE: Departamento de Concessões da P. D. F.

MEIOS DE  
III - RO

## 3. SERVIÇO DE TRÂNSITO

Infrações registradas, segundo os veículos - 1954/55

## ESPECIFICAÇÃO

1954

Estacionar em local não permitido .....  
 Desobediência ao sinal .....  
 Falta de licença para sair carregado (Barreira) .....  
 Desobediência à faixa de pedestre .....  
 Contra mão de direção nas curvas, cruzamentos e declives .....  
 Excesso de lotação .....  
 Perturbar o trânsito .....  
 Contra mão de direção .....  
 Não acatar ordens das autoridades .....  
 Trafegar em local ou hora não permitidos (v. de carga) .....  
 Falta de matrícula .....  
 Mangas arregaçadas .....  
 Formar fila dupla .....  
 Contra mão de rua .....  
 Excesso de fumaça .....  
 Deixar de seguir direção indicada .....  
 Falta de equipamento obrigatório .....  
 Falta de documentos obrigatórios .....  
 Falta de pagamento ao I. A. P. E. T. C. ....  
 Outras infrações .....

TOTAL .....

1955

Estacionamento proibido .....  
 Avanço de sinal ou deixar de atender aos de advertência .....  
 Contra mão de direção .....  
 Desrespeitar a preferência de outros .....  
 Estacionar em fila dupla .....  
 Interromper o trânsito .....  
 Defeito em equipamento obrigatório, inclusive placa ilegível .....  
 Falta de equipamento obrigatório .....  
 Envolvido em acidente de tráfego .....  
 Forçar a passagem entre veículos, falta de cautela em ultrapassagem ..  
 Não ocupar a fila adequada no trânsito ou nas voltas .....  
 Passar entre meio fio e bonde, embarcando e desembarcando passageiros.  
 Cobrança a mais ou recusa de passageiros .....  
 Falta de polidez com passageiros ou de compostura em geral .....  
 Não fazer os sinais quando mudando de direção ou parado .....  
 Uso indevido de buzina .....  
 Excesso de velocidade .....  
 Trabalhar com aparê lho de velocidade violado .....  
 Fazer manobra em curva .....  
 Diversas não previstas nesta codificação .....

TOTAL .....

TRANSPORTE  
DO VIACÃO

## INFRAÇÕES SEGUNDO OS VEÍCULOS

AUTOS DE PASSEIO		AUTOS DE CARGA	ONIBUS	LOTAÇÕES	OUTROS	TOTAL
PARTICU- LARES	A FRETE					
92 657	7 697	11 586	974	4 086	3 267	120 267
15 621	7 638	4 174	3 463	7 929	1 486	40 311
37	6	30 266	173	27	35	30 544
7 479	3 620	1 466	1 067	2 532	800	16 964
6 743	2 353	2 178	659	2 325	533	14 791
17	550	13	2 766	10 739	8	14 093
2 890	2 615	1 785	1 435	2 558	496	11 779
4 608	1 878	1 919	611	1 575	345	10 936
664	2 370	991	748	4 393	120	9 286
-	-	7 540	-	-	-	7 540
1 531	878	4 116	124	839	31	7 519
-	1 996	-	937	4 062	131	7 126
2 508	916	1 741	384	1 212	165	6 926
3 318	1 385	1 089	129	528	258	6 707
24	47	86	5 406	883	11	6 457
1 960	976	1 080	321	1 607	211	6 155
1 204	226	2 865	504	1 055	97	5 951
3 472	178	1 340	191	217	45	5 443
508	534	3 683	58	335	6	5 124
20 737	18 166	15 740	9 776	25 019	10 163	99 601
165 978	54 029	93 658	29 726	71 921	18 208	433 520
104 636	7 745	10 856	2 242	6 314	5 296	137 089
31 876	11 535	7 152	6 671	12 056	2 840	72 130
12 801	3 293	4 366	1 463	3 678	88 2	26 483
11 249	4 376	2 449	1 727	4 209	931	24 941
8 134	894	2 973	364	659	822	13 846
3 538	1 523	1 611	1 136	3 035	518	11 361
2 040	1 018	1 570	1 428	2 545	29	8 630
1 593	245	1 546	832	1 164	89	5 469
1 042	609	1 515	507	730	367	4 770
1 572	709	644	451	754	168	4 298
1 281	553	495	163	684	86	3 262
704	313	422	100	200	68	1 807
-	1 602	-	34	123	-	1 759
42	419	19	416	562	13	1 471
557	199	202	181	240	21	1 400
446	127	131	116	146	19	985
257	41	376	56	186	22	938
-	-	-	230	346	-	576
268	69	58	4	31	19	449
13 412	16 598	17 564	18 669	31 468	1 645	99 356
195 448	51 868	53 949	36 790	69 130	13 835	421 020

## MEIOS DE TRANSPORTE

## IV - NAVEGAÇÃO

## 1. PASSAGEIROS TRANSPORTADOS EM BARCAS, SEGUNDO AS LINHAS - 1951/55.

ANO	PASSAGEIROS TRANSPORTADOS (Milhares)					TOTAL
	RIO-NITERÓI			ILHA DO GOVERNADOR	ILHA DE PAQUETÁ	
	RIO	NITERÓI	TOTAL			
1951..	7 905	7 856	15 761	265	468	7 33
1952..	5 580	5 736	10 316	149	410	559
1953..	4 204	4 425	8 629	(1) 65	440	505
1954..	1 719	1 769	3 488	-	575	575
1955..	1 303	1 311	2 614	-	471	471

(1) A partir de julho de 1953 foi suspenso o tráfego de barcas para a Ilha do Governador

FONTE: Cia. Cantareira de Viação Fluminense.

## 2. MOVIMENTO MARÍTIMO (DISTRITO FEDERAL E BRASIL)

Movimento de navios e tonelagem de registro - 1946/55

ANO	ENTRADAS			
	DISTRITO FEDERAL		BRASIL	
	NÚMEROS ABSOLUTOS	NÚMEROS RELATIVOS - 1946 = 100	NÚMEROS ABSOLUTOS	NÚMEROS RELATIVOS - 1946 = 100
NÚMERO DE NAVIOS				
1946 ...	3 738	100	32 941	100
1947 ...	4 085	109	31 818	97
1948 ...	4 997	134	35 267	108
1949 ...	5 228	167	35 072	106
1950 ...	5 222	140	35 914	110
1951 ...	5 974	162	36 014	112
1952 ...	5 025	135	35 877	109
1953 ...	4 955	132	35 227	107
1954 ...	4 780	128	36 872	112
1955 ...	4 610	123	35 518	108
TONELAGEM DE REGISTRO (1 000t)				
1946 ...	6 484	100	24 879	100
1947 ...	7 783	120	30 791	124
1948 ...	11 505	177	44 432	179
1949 ...	11 850	182	45 204	182
1950 ...	12 096	186	46 877	188
1951 ...	12 279	189	45 983	185
1952 ...	13 237	204	50 619	203
1953 ...	13 579	209	53 026	213
1954 ...	13 372	206	53 417	215
1955 ...	12 865	198	50 756	204
TONELAGEM MEDIA (t)				
1946 ...	1 734	100	768	100
1947 ...	1 905	110	968	126
1948 ...	2 302	133	1 266	164
1949 ...	2 266	131	1 289	167
1950 ...	2 316	134	1 305	169
1951 ...	2 055	119	1 277	166
1952 ...	2 634	152	1 439	187
1953 ...	2 740	158	1 505	195
1954 ...	2 798	161	1 449	188
1955 ...	2 791	161	1 429	186

FONTE: Serviço de Estatística Econômica e Financeira e Boletim do I. B. G. E.

## MEIOS DE TRANSPORTE

## IV - NAVEGAÇÃO

## 3. PASSAGEIROS TRANSPORTADOS EM LANCHAS, SEGUNDO AS LINHAS - 1951/55

ANO	PASSAGEIROS TRANSPORTADOS (Milhares)				
	RIO-NITERÓI			GOVERNADOR (1) RIO-RI BEIRA E VICE-VERSA	BARRETO- RIO VI- CE-VERSA
	RIO	NITERÓI	TOTAL		
1951 ..	6 091	6 100	12 191	-	-
1952 ..	8 692	8 415	17 107	-	-
1953 ..	8 966	8 257	17 223	-	-
1954 ..	5 611	4 473	10 084	50	-
1955 ..	12 628	12 815	25 443	168	181

(1) Movimento efetuado a partir de 1 de junho de 1954

(2) Em 1955 foi adicionado ao total da Frota Carioca o movimento da Frota Barreto

FONTE: Frota Carioca S. A. e Frota Barreto S. A.

## V - AERONÁUTICA CIVIL

Movimento de aeronaves, passageiros e cargas (Distrito Federal e Brasil) - 1946/55

ANO	AERONAVES (CHEGADAS E PART.)		PASSAGEIROS (EMBARCADOS E DESEMB)		CARGA (Kg) (CARREGADA E DESCARREGADA)	
	D. FEDERAL	BRASIL	D. FEDERAL	BRASIL	D. FEDERAL	BRASIL
	NÚMEROS ABSOLUTOS					
1946 .	32 465	162 132	336 811	1 047 125	4 901 489	14 325 757
1947 .	43 251	242 171	414 998	1 561 182	7 136 897	23 067 015
1948 .	40 995	...	551 636	...	9 511 551	...
1949 .	45 924	...	766 404	...	11 682 792	...
1950 .	59 693	273 474	880 173	2 673 934	17 953 712	66 231 488
1951 .	68 033	328 170	1 036 900	3 347 055	22 247 836	84 746 946
1952 .	55 992	301 712	840 663	2 989 618	19 464 756	73 468 374
1953 .	62 779	361 367	1 042 010	3 998 750	16 340 239	70 532 417
1954 .	65 108	405 272	1 053 836	4 191 891	25 083 266	92 627 173
1955 .	73 290	410 477	1 087 035	4 205 353	26 545 928	107 048 915
NÚMEROS RELATIVOS (1946 = 100)						
1946 .	100	100	100	100	100	100
1947 .	133	149	123	149	146	161
1948 .	126	...	164	...	194	...
1949 .	141	...	228	...	238	...
1950 .	184	169	262	255	366	462
1951 .	210	202	308	320	454	592
1952 .	172	186	250	286	397	513
1953 .	193	223	309	382	333	492
1954 .	201	250	313	400	512	647
1955 .	226	253	323	402	542	742

FONTE: Diretoria de Aeronáutica Civil

## MEIOS DE TRANSPORTE

VI - CÔMPUTO GERAL DOS PASSAGEIROS TRANSPORTADOS  
SEGUNDO OS MEIOS UTILIZADOS - 1951/55

ANO	PASSAGEIROS ( Milhares) TOTAL					
	TRENS	CARRIS ELÉTRICOS	ONIBUS (1)	BARCAS	LANCHAS	TOTAL
1951 ...	202 683	620 035	213 953	16 494	12 191	1 065 356
1952 ...	185 342	614 693	207 073	11 876	17 107	1 036 696
1953 ...	184 657	576 001	182 144	9 134	17 223	969 159
1954 ...	191 814	538 177	193 145	4 063	10 134	937 333
1955 ...	184 039	533 143	162 577	2 614	26 955	909 328

(1) Não foram computados os dados relativos a outubro de 1953

FONTE: Departamento de Concessões da P. D. F.

COMUNICAÇÕES  
SERVIÇO TELEFÔNICO

## RESUMO SOB VÁRIOS ASPECTOS - 1946/55

ANO	TELEFONES EXISTENTES 31-XII							MÉDIA DIÁRIA DE CHAMADAS (1 000)
	TOTAL	COMERCIAIS	RESIDENCIAIS (*)	PÚBLICOS	RAMAIS	EXTENSÕES	OUTROS	
1946 .	159 073	40 224	75 162	538	18 442	23 914	793	3 179
1947 .	172 874	41 302	80 567	474	20 188	29 432	911	3 178
1948 .	188 388	42 003	90 373	467	22 187	32 471	887	3 414
1949 .	198 711	42 482	96 442	617	23 951	34 193	1 026	3 673
1950 .	212 307	43 887	102 846	789	26 321	37 361	1 103	3 864
1951 .	224 132	44 332	108 057	765	27 800	41 921	1 257	3 895
1952 .	236 506	45 149	114 064	801	29 592	45 550	1 400	4 159
1953 .	246 436	41 287	126 473	816	30 830	45 608	1 423	4 532
1954 .	268 108	43 309	144 226	926	32 461	45 649	1 537	4 636
1955 .	285 445	44 650	155 133	904	34 502	48 745	1 511	4 949

(\*) Inclusive repartições Públicas, jornais e partidos políticos

FONTE: Cia. Telefônica Brasileira

SERVIÇO TELEFÔNICO  
MÉDIA DIÁRIA DE CHAMADAS

MILHÕES



CARTOGRAFIA 7GE





# PROPRIEDADE IMOBILIÁRIA

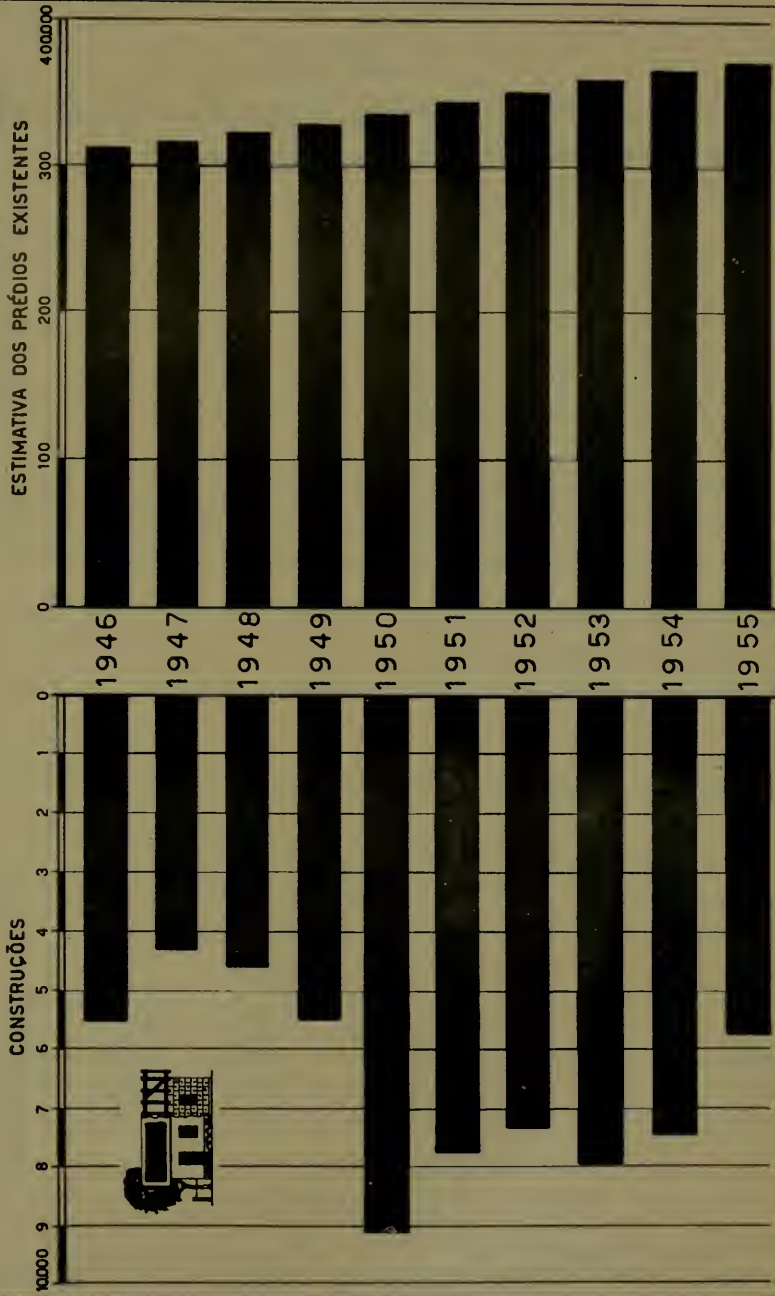



## PROPRIEDADE IMOBILIÁRIA

### I - CONSTRUÇÕES

#### 1. CONSTRUÇÕES, DEMOLIÇÕES E ESTIMATIVA DOS PRÉDIOS EXISTENTES - 1946/55

ANO	CONSTRUÇÕES	DEMOLIÇÕES	ESTIMATIVA DOS PRÉDIOS EXISTENTES
1946 .....	5 530	164	311 816
1947 .....	4 301	127	315 990
1948 .....	4 591	118	320 463
1949 .....	5 492	53	325 902
1950 .....	9 080	109	334 873
1951 .....	7 716	190	342 399
1952 .....	7 301	199	349 501
1953 .....	7 934	223	357 212
1954 .....	7 447	168	364 491
1955 .....	5 711	148	370 054

NOTA: Dados baseados nos resultados do Censo de 1940 e no movimento de construções e demolições, não incluindo 35 000 casebres das favelas

FONTE: Departamento de Edificações e Departamento de Geografia e Estatística da PDF.

#### 2. CONCESSÃO DE LICENÇAS

##### a) Licenças concedidas, segundo os tipos das obras licenciadas - 1950/55

ANO	PRÉDIOS					RECONSTRUÇÕES	ACRÉSCIMOS
	RESIDENCIAIS	COMERCIAIS	MISTOS	PROLETÁRIOS	TOTAL		

#### LICENÇAS

1950.	3 270	160	249	5 401	9 080	8	2 253
1951.	3 825	267	354	3 270	7 716	5	2 692
1952.	3 206	390	307	3 399	7 302	6	2 643
1953.	3 352	357	331	3 894	7 934	5	2 318
1954.	2 905	444	377	3 721	7 447	3	2 492
1955.	1 994	383	222	3 371	5 970	12	1 909

#### ÁREA (m<sup>2</sup>)

1950.	980 944	92 637	192 236	214 073	1 479 890	1 214	180 102
1951.	1 541 504	188 038	425 689	145 376	2 300 607	685	250 473
1952.	1 890 693	308 095	373 679	145 433	2 717 900	1 169	251 653
1953.	1 796 907	237 892	415 294	177 685	2 627 778	1 783	209 062
1954.	1 159 940	265 732	476 002	132 435	2 034 109	664	303 245
1955.	751 986	133 489	161 886	109 129	1 156 490	2 736	235 110

FONTE: Departamento de Edificações da P.D.F.

## PROPRIEDADE IMOBILIÁRIA

### I - CONSTRUÇÕES

## 2. CONCESSÃO DE LICENÇAS

## b) Construções licenciadas, segundo o número de pavimentos- 1950/55

NÚMERO DE PAVIMENTOS	CONSTRUÇÕES LICENCIADAS (1)					
	1950	1951	1952	1953	1954	1955
1 .....	2 343	2 641	2 149	2 388	2 257	1 633
2 .....	736	887	742	765	793	550
3 .....	325	416	365	278	223	155
4 .....	176	264	309	290	221	140
5 a 10 .....	58	136	218	209	144	88
11 a 15 .....	39	98	114	104	84	32
Mais de 15 .....	2	4	5	6	4	1
<b>TOTAL ....</b>	<b>3 679</b>	<b>4 446</b>	<b>3 902</b>	<b>4 040</b>	<b>3 726</b>	<b>2 599</b>

(1) Não estão incluídas as construções populares

FONTE: Departamento de Edificações da P. D. F.

## II - INSCRIÇÕES DE HIPOTECAS CONVENCIONAIS NO DISTRITO FEDERAL E MUNICÍPIO DE SÃO PAULO - 1946/55

ANO	INSCRIÇÕES					
	DISTRITO FEDERAL			NÚMERO	SÃO PAULO	
	NÚMERO	VALOR (Cr.\$ 1 000)			VALOR (Cr.\$ 1 000)	
TOTAL		MÉDIO	TOTAL	MÉDIO		
1946 ..	2 841	1 269 374	447	6 843	1 182 087	172
1947 ..	3 363	1 413 610	420	7 695	1 713 069	223
1948 ..	3 326	1 083 594	326	8 273	1 442 574	174
1949 ..	3 716	1 141 527	307	7 927	1 733 499	218
1950 ..	4 011	1 721 089	429	7 738	1 690 996	215
1951 ..	4 226	1 543 078	365	8 583	2 579 188	300
1952 ..	4 874	3 155 171	647	8 436	2 743 304	324
1953 ..	5 445	2 740 324	503	8 589	3 839 630	447
1954 ..	5 824	2 707 525	465	9 112	3 417 825	375
1955 ..	5 006	4 082 819	816	9 254	6 093 890	659

(1) Até 1948, os dados abrangem a Comarca de São Paulo

FONTE: Serviço de Estatística Econômica e Financeira e Secretaria Geral do Conselho Nacional de Estatística.

# CONSTRUÇÕES LICENCIADAS

- \_TOTAL
- ▨ \_RESIDENCIAIS
- \_COMERCIAIS
- \_MISTAS
- ▤ \_PROLETÁRIAS

## PRÉDIOS

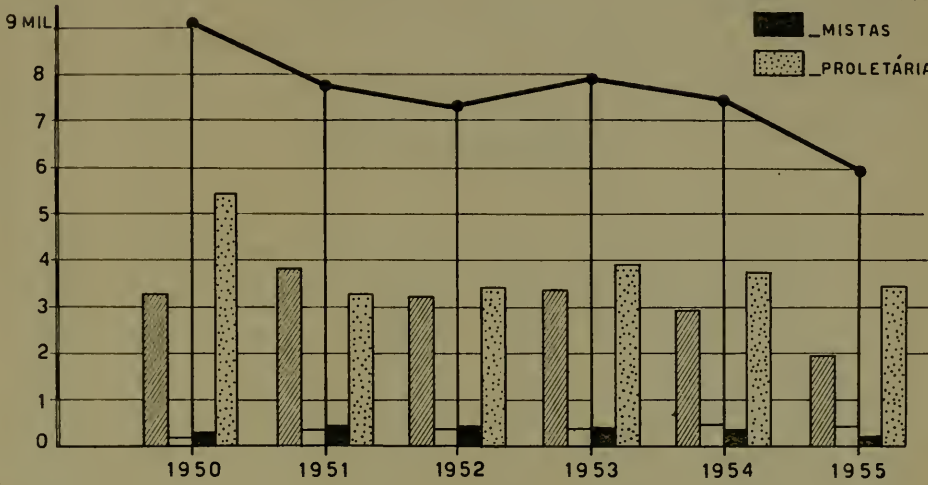

## ÁREA M<sup>2</sup>

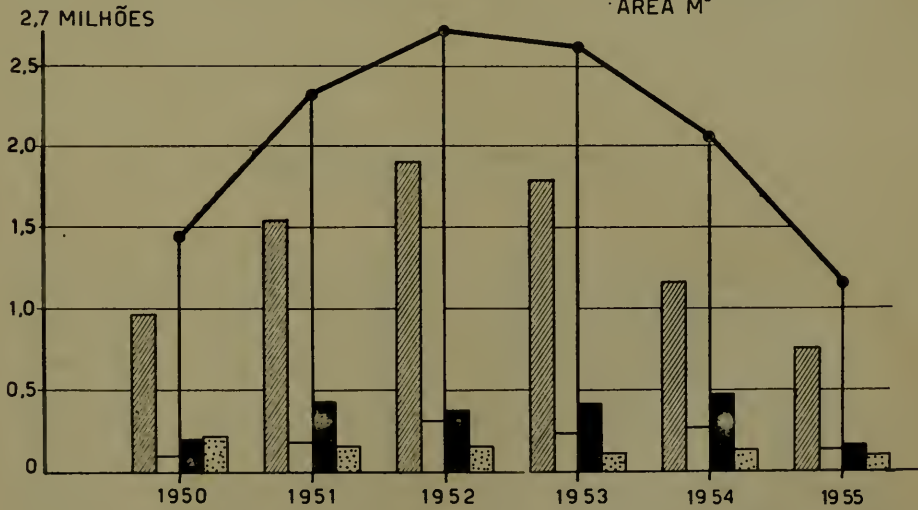

THE HISTORY OF THE



PROPRIEDADE IMOBILIÁRIA

III - TRANSCRIÇÃO DE TRANSMISSÕES DE IMÓVEIS NO DISTRITO  
FEDERAL E MUNICÍPIO DE SÃO PAULO - 1946/55

ANO	DISTRITO FEDERAL			SÃO PAULO (1)		
	NÚMERO	VALOR (Cr. \$1 000)		NÚMERO	VALOR (Cr. \$ 1 000)	
		TOTAL	MÉDIO		TOTAL	MÉDIO

TOTAL DE TRANSCRIÇÕES

1946 ...	11 865	1 867 691	157	35 281	2 793 486	79
1947 ...	13 181	2 042 764	155	29 613	2 155 833	73
1948 ...	11 939	1 768 288	148	29 043	2 309 120	80
1949 ...	13 163	2 023 020	154	30 841	2 534 367	82
1950 ...	12 957	2 124 170	164	31 571	4 088 482	130
1951 ...	14 189	2 778 162	196	35 792	4 810 874	134
1952 ...	15 893	3 375 725	212	37 158	4 830 218	130
1953 ...	16 048	3 390 864	211	38 924	5 734 160	147
1954 ...	16 333	4 676 552	286	37 330	6 477 991	174
1955 ...	16 016	3 965 960	248	28 421	3 952 324	139

TRANSCRIÇÕES POR COMPRA E VENDA

1946 ...	9 299	1 536 344	165	29 368	2 216 818	75
1947 ...	10 562	1 544 491	145	23 568	1 468 969	62
1948 ...	9 196	1 332 940	145	22 577	1 512 410	67
1949 ...	10 290	1 538 498	150	22 940	1 469 438	64
1950 ...	10 254	1 647 933	161	24 421	2 158 672	88
1951 ...	11 105	1 982 163	173	27 802	3 558 880	128
1952 ...	12 283	2 508 908	204	29 191	3 416 355	117
1953 ...	12 510	2 505 619	200	30 089	4 042 711	134
1954 ...	12 625	3 115 024	247	29 596	4 379 885	148
1955 ...	12 326	2 845 395	231	36 390	6 179 556	170

(1) Até 1948 os dados abrangem a Comarca de São Paulo

FONTE: Serviço de Estatística Econômica e Financeira

## MOEDA METÁLICA E FIDUCIÁRIA

## RETROSPECTO DO PAPEL MOEDA EM CIRCULAÇÃO NO BRASIL - 1930/55

ANO	Cr. \$ 1 000 000	NÚMEROS RELATIVOS 1930 = 100
1930 .....	2 845	100
1931 .....	2 942	103
1932 .....	3 239	114
1933 .....	3 037	107
1934 .....	3 157	111
1935 .....	3 613	127
1936 .....	4 050	142
1937 .....	4 550	160
1938 .....	4 825	170
1939 .....	4 971	175
1940 .....	5 185	182
1941 .....	6 647	234
1942 .....	8 238	240
1943 .....	10 981	386
1944 .....	14 462	508
1945 .....	17 535	616
1946 .....	20 494	720
1947 .....	20 399	717
1948 .....	21 696	762
1949 .....	24 045	845
1950 .....	31 170	1 096
1951 .....	35 319	1 241
1952 .....	39 282	1 381
1953 .....	47 002	1 652
1954 .....	59 039	2 075
1955 .....	69 340	2 437

FONTE: Serviço de Estatística Econômica e Financeira do Ministério da Fazenda

## TÍTULOS MOBILIÁRIOS

## I - TÍTULOS NEGOCIADOS NAS BOLSAS DO RIO DE JANEIRO E DAS DEMAIS UNIDADES DA FEDERAÇÃO

## 1. VALOR DOS TÍTULOS NEGOCIADOS - 1946/55

ANO	VALOR DOS TÍTULOS NEGOCIADOS			
	NÚMEROS ABSOLUTOS (Cr\$ 1 000)		NÚMEROS RELATIVOS (1946=100)	
	RIO DE JANEIRO	OUTRAS UNIDADES DA FEDERAÇÃO	RIO DE JANEIRO	OUTRAS UNIDADES DA FEDERAÇÃO
1946 ...	1 069	934	100	100
1947 ...	816	807	76	86
1948 ...	627	1 258	59	135
1949 ...	622	1 566	58	168
1950 ...	1 040	1 548	97	166
1951 ...	1 042	1 811	97	194
1952 ...	1 083	1 406	101	151
1953 ...	1 853	1 466	173	157
1954 ...	1 487	1 510	139	162
1955 ...	1 477	1 677	138	180

FONTE: Câmara Sindical da Bolsa de Valores do Rio de Janeiro



## TÍTULOS MOBILIÁRIOS

I - TÍTULOS NEGOCIADOS NAS BOLSAS DO RIO DE JANEIRO E DAS  
DEMAIS UNIDADES DA FEDERAÇÃO

## TÍTULOS NEGOCIADOS, SEGUNDO O TIPO DE VENDAS - 1946/55

ANO	VALOR DOS TÍTULOS							
	SEGUNDO O TIPO DE VENDA				SEGUNDO O GRUPO DE TÍTULOS(1)			
	TOTAL	COMUM	A PRAZO	EM LEILÃO E JUDICIAL	PÚBLICOS		PARTICULARES	
TOTAL					DA DÍVIDA INTERNA	TOTAL	AÇÕES	
NÚMEROS ABSOLUTOS								
1946	1 068 609	1 043 031	3 779	21 779	840 838	840 700	200 845	185 628
1947	816 410	765 491	30 993	19 926	464 003	464 499	300 688	260 844
1948	626 807	610 963	20	15 853	349 269	347 784	262 178	238 148
1949	621 807	601 377	6 502	13 546	384 785	384 365	224 219	195 697
1950	1 040 315	1 023 075	2 011	15 231	685 552	682 122	340 231	319 825
1951	1 041 725	1 017 671	1 390	22 664	506 197	503 965	511 474	306 464
1952	1 082 787	1 035 001	4 578	43 208	593 459	583 167	456 120	435 414
1953	1 858 362	1 821 147	8 223	28 992	582 366	582 057	1 238 781	1 220 010
1954	1 486 842	1 450 144	754	35 944	617 911	617 790	832 233	813 936
1955	1 477 053	1 441 989	-	35 064	544 252	544 242	835 270	801 357

## NÚMEROS RELATIVOS (1946=100)

1946	100	100	100	100	100	100	100	100
1947	76	73	820	91	55	55	150	141
1948	59	59	1	73	42	41	131	128
1949	58	58	172	62	46	46	112	105
1950	97	98	53	70	82	81	169	172
1951	97	98	37	104	60	50	255	165
1952	101	99	121	198	71	69	227	235
1953	174	175	218	133	69	69	617	657
1954	139	139	20	165	73	73	414	438
1955	138	138	-	161	65	65	416	432

(1) Excluídas as transações em venda judicial

FONTE: Câmara Sindical da Bolsa de Valores do Rio de Janeiro

## 3. VALOR DOS TÍTULOS PÚBLICOS DA DÍVIDA INTERNA SEGUNDO A NATUREZA DOS TÍTULOS - 1946/55

ANO	VALOR DOS TÍTULOS NEGOCIADOS (Cr. \$ 1 000 000)					
	APÓLICES				OBRIGAÇÕES DA UNIÃO	TOTAL
	DOS ESTADOS	DA UNIÃO	DA P. D. F.	MUNICIPAIS DOS ESTADOS		
1946 ..	126	183	15	10	506	840
1947 ..	98	125	12	11	219	465
1948 ..	75	113	11	3	145	347
1949 ..	105	100	9	9	160	383
1950 ..	244	125	10	10	293	682
1951 ..	131	141	11	10	210	502
1952 ..	174	156	11	6	235	583
1953 ..	149	188	13	6	226	582
1954 ..	139	159	12	3	305	618
1955 ..	129	172	14	1	228	544

NOTA: Excluídas as transações em venda judicial

FONTE: Câmara Sindical dos Corretores da Bolsa de Fundos Públicos do Rio de Janeiro

## TÍTULOS MOBILIÁRIOS

### II - APÓLICES DA PREFEITURA

VALOR DAS TRANSAÇÕES E COTAÇÕES MÉDIAS ANUAIS DOS TÍTULOS DA P. D. F. - 1951/55

TÍTULOS	1951	1952	1953	1954	1955
---------	------	------	------	------	------

VALOR DAS TRANSAÇÕES EM VENDA COMUM (Cr. \$ 1 000)

1904 .....	3 231	3 280	3 153	2 956	7 176
1906 .....	947	560	671	800	371
1914 .....	1 069	569	299	193	-
1917 .....	583	609	1 060	1 672	1 331
Dec. 1 535 .	1 399	889	1 661	1 678	1 273
Dec. 1 550 .	700	344	217	388	286
Dec. 1 948 .	291	250	197	241	223
Dec. 1 999 .	292	528	648	168	213
Dec. 2 097 .	323	933	867	399	497
Dec. 3 264 .	435	732	432	24	38
Dec. 1 931 .	1 861	2 342	2 643	3 050	2 721

COTAÇÕES MÉDIAS ANUAIS (Cr. \$)

1904 .....	585,6	516,9	508,4	502,7	512,60
1906 .....	182,2	183,4	182,5	185,6	187,10
1914 .....	182,1	183,0	182,0	177,5	-
1917 .....	173,3	170,8	171,3	171,3	168,30
Dec. 1 535 .	177,4	172,7	162,0	163,0	173,40
Dec. 1 550 .	175,4	171,8	157,5	159,1	173,70
Dec. 1 948 .	172,1	174,8	161,9	161,9	177,20
Dec. 1 999 .	179,8	180,4	181,4	185,0	181,90
Dec. 2 097 .	180,2	184,1	179,8	187,6	181,60
Dec. 3 264 .	181,5	182,2	179,9	182,5	183,00
Dec. 1 931 .	154,9	139,5	148,2	160,7	171,50

NOTA: a) O valor nominal dos títulos é de Cr\$ 200,00, com exceção dos títulos de 1904 cujo valor nominal é de \$ 20-0-0.  
b) Os dados referem-se apenas a títulos ao portador negociados em venda comum.

FONTE: Câmara Sindical dos Corretores da Bolsa de Fundos Públicos do Rio de Janeiro

## ESTABELECIMENTOS DE CRDITO

## I - BANCOS E CASAS BANCRIAS

## 1. CAPITAL DOS ESTABELECIMENTOS - 1946/55

ANO	BRASIL	D. FEDERAL	PERCENTAGEM DO D. FEDERAL
	Cr\$ 1 000		
1946 .....	3 809 667	1 323 376	34,7
1947 .....	4 193 023	1 554 689	37,1
1948 .....	4 742 965	1 914 995	40,4
1949 .....	4 823 347	1 706 802	35,4
1950 .....	5 236 906	1 853 200	35,4
1951 .....	6 341 971	2 108 830	33,3
1952 .....	7 257 925	2 458 230	33,9
1953 .....	9 506 293	2 642 530	27,8
1954 .....	10 669 302	2 774 270	26,0
1955 .....	10 269 915	2 220 671	21,6

FONTE: Servio de Estatística Econmica e Financeira

## 2. DEPSITOS, SEGUNDO O TIPO E NACIONALIDADE DOS BANCOS - 1951/55

ANO	SALDOS EM 31/XII (Cr. \$ 1 000)				
	BANCOS ES- TRANGEIROS	BANCOS NACIONAIS			TOTAL
		BANCO DO BRASIL	OUTROS BANCOS	CASAS BANCRIAS	
DEPSITOS A VISTA E A CURTO PRAZO					
1951..	2 285 046	21 668 005	11 972 926	231 921	33 872 852
1952..	3 197 944	29 589 148	13 218 424	204 086	43 011 658
1953..	2 965 584	36 950 167	15 806 051	209 003	52 965 221
1954..	2 469 026	49 511 763	18 592 030	229 898	68 333 691
1955..	3 043 680	63 785 922	21 434 960	199 927	85 420 809
DEPSITOS A PRAZO					
1951..	268 587	696 515	3 819 892	359 716	4 876 123
1952..	365 576	1 026 645	4 153 379	334 743	5 514 767
1953..	659 610	1 560 371	3 656 173	457 560	5 674 103
1954..	363 365	1 653 638	3 569 617	90 943	5 314 198
1955..	298 978	1 275 973	3 401 575	76 721	4 754 269
TOTAL DE DEPSITOS					
1951..	2 553 633	22 364 520	15 792 181	591 637	38 748 338
1952..	3 563 520	30 615 793	17 371 803	538 829	48 526 425
1953..	3 625 194	38 510 537	19 462 224	666 563	58 639 324
1954..	2 832 391	51 165 401	22 161 647	320 841	73 647 889
1955..	3 342 658	65 061 895	24 836 535	276 648	90 175 078

FONTE: Servio de Estatística Econmica e Financeira

## ESTABELECIMEN

## I - BANCOS E

## 3. EMPRÉSTIMOS, CAIXA E DEPÓSITOS DOS BANCOS DO DISTRITO FEDERAL E DEMAIS

ANO	SALDO	
	EMPRÉSTIMOS	
	NÚMEROS ABSOLUTOS (Cr. \$1 000)	RELATIVOS 1946 = 100
	DISTRITO	
1946 .....	15 414 201	100
1947 .....	16 002 398	104
1948 .....	17 844 000	116
1949 .....	22 711 670	147
1950 .....	34 331 945	223
1951 .....	35 716 508	232
1952 .....	39 710 806	258
1953 .....	53 274 174	346
1954 .....	63 122 115	410
1955 .....	47 530 827	308
	DEMAIS UNIDA	
1946 .....	29 962 222	100
1947 .....	30 536 135	102
1948 .....	33 465 000	112
1949 .....	39 707 211	133
1950 .....	53 686 876	179
1951 .....	68 491 407	229
1952 .....	83 602 938	279
1953 .....	103 129 651	344
1954 .....	137 239 322	458
1955 .....	87 548 545	292

# DEPÓSITOS, SEGUNDO O TIPO E NACIONALIDADE DOS BANCOS

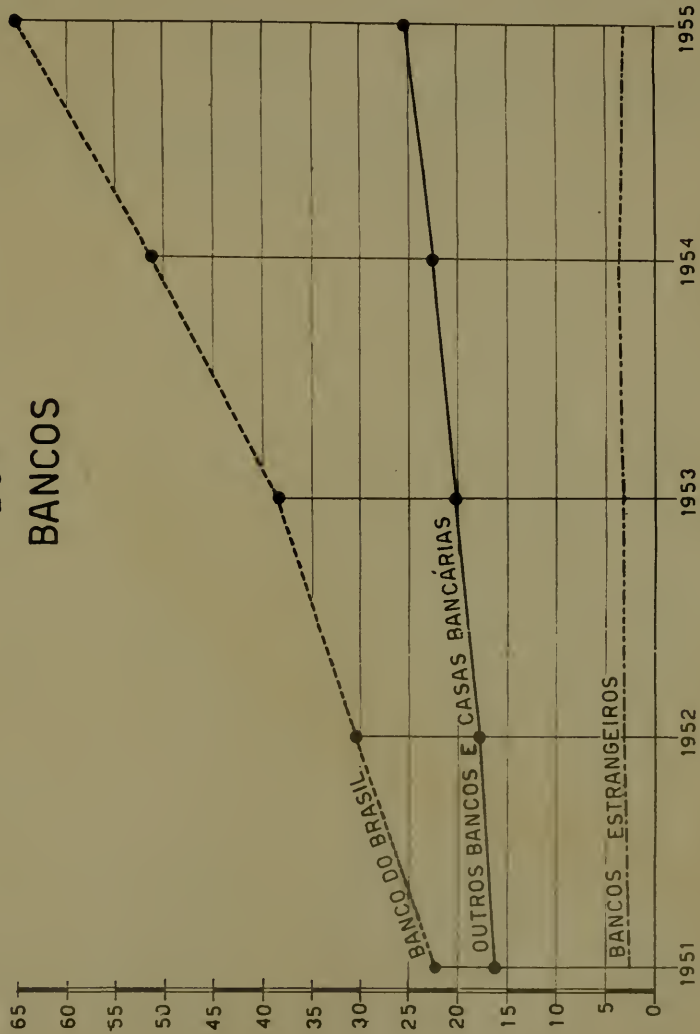



TOS DE CRÉDITO  
E CASAS BANCÁRIAS

UNIDADES DA FEDERAÇÃO - 1946/55

EM 31/XII

CAIXA		DEPÓSITOS		PERCENTAGEM DA CAIXA S/ DEPÓSITOS	PERCENTAGEM DOS EMPRÉSTIMOS S/ DEPÓSITOS
NÚMEROS ABSOLUTOS (Cr. \$ 1000)	RELATIVOS 1946=1 00	NÚMEROS ABSOLUTOS (Cr. \$ 1000)	RELATIVOS 1946= 100		

## FEDERAL

1 081 025	100	17 054 528	100	5,34	82,4
801 264	74	19 071 944	112	4,20	83,9
885 000	82	20 958 000	123	4,22	85,1
1 033 562	96	22 430 040	132	4,61	101,3
1 275 785	118	30 956 736	182	4,12	110,9
1 360 490	126	41 392 698	242	3,29	86,5
1 557 322	144	52 089 945	305	2,98	76,2
2 186 722	193	62 264 513	355	3,35	85,6
1 591 921	156	76 489 280	448	2,21	82,5
3 120 471	205	33 517 736	548	2,37	50,8

## ESTADOS DA FEDERAÇÃO

2 592 723	100	31 713 403	100	8,18	94,5
1 715 292	105	22 736 949	103	8,29	93,3
3 078 000	119	36 260 000	114	8,49	92,3
3 649 759	141	41 596 388	131	8,77	95,5
4 785 320	185	53 843 648	170	8,39	99,7
5 497 721	212	62 955 258	199	8,73	108,8
6 194 628	239	76 071 267	240	8,14	109,9
7 046 859	272	83 833 700	264	8,41	123,0
8 384 861	323	100 608 948	317	8,33	136,4
10 020 068	386	116 432 135	367	8,61	75,2

ESTABELECIMENTOS DE CRÉDITO  
I - BANCOS E CASAS BANCÁRIAS

## 4. COMPENSAÇÃO DE CHEQUES, SEGUNDO AS CÂMARAS DE COMPENSAÇÃO - 1946/55

ANO	CHEQUES	VALOR	
		TOTAL (Cr.\$ 1 000)	MÉDIO ( Cr.\$ )

## CÂMARA DE COMPENSAÇÃO DO DISTRITO FEDERAL

1946 ...	2 129 805	70 674	33 183
1947 ...	2 101 765	76 658	36 476
1948 ...	2 159 000	78 767	36 484
1949 ...	2 517 000	93 765	37 253
1950 ...	2 798 941	118 197	42 299
1951 ...	3 341 684	160 548	48 044
1952 ...	3 728 322	180 676	48 460
1953 ...	4 040 057	202 333	50 082
1954 ...	4 851 520	273 552	56 385
1955 ...	5 328 972	324 586	60 921

## DEMAIS CÂMARAS DE COMPENSAÇÃO

1946 ...	3 378 843	95 142	28 158
1947 ...	3 570 525	107 613	30 139
1948 ...	3 993 000	125 360	31 395
1949 ...	4 535 000	150 679	33 226
1950 ...	5 347 985	203 673	38 084
1951 ...	6 390 282	283 027	44 290
1952 ...	6 960 207	305 465	43 887
1953 ...	7 889 366	363 247	46 043
1954 ...	9 551 021	501 657	52 524
1955 ...	11 111 005	612 319	55 109



ESTABELECIMENTOS DE CRÉDITO  
II - CAIXAS ECONÔMICAS FEDERAIS

1. EMPRÉSTIMOS E DEPÓSITOS DAS CAIXAS DO DISTRITO FEDERAL E DE MAIS UNIDADES  
DA FEDERAÇÃO-1946/55

A N O	EMPRÉSTIMOS		DEPÓSITOS		PERCENTAGEM DOS EMPRÉ- TIMOS S/ DE PÓSITOS
	SALDOS EM 31- XII (Cr. \$ 1000)	RELATIVOS 1946= 100	SALDOS EM 31- XII (Cr. \$ 1000)	RELATIVOS 1946= 100	

CAIXA ECONÔMICA DO DISTRITO FEDERAL

1946..	1 850	100	2 469	100	74,9
1947..	2 161	117	2 939	119	73,5
1948..	2 431	131	2 986	121	81,4
1949..	2 694	146	3 528	143	76,4
1950..	3 178	172	3 978	161	79,9
1951..	3 571	193	4 585	186	77,9
1952..	4 083	221	5 185	210	78,7
1953..	4 729	256	6 273	254	75,4
1954..	5 866	317	7 089	287	83,0
1955..	7 640	413	9 154	371	83,5

DE MAIS CAIXAS ECONÔMICAS FEDERAIS

1946..	2 220	100	4 184	100	53,1
1947..	3 178	143	4 959	119	64,1
1948..	3 690	166	5 011	120	73,6
1949..	4 284	193	5 599	134	76,5
1950..	4 918	222	6 528	156	75,3
1951..	5 871	264	7 797	186	75,3
1952..	6 711	302	8 561	205	78,4
1953..	7 911	356	10 221	244	77,4
1954..	9 004	406	11 590	277	77,7
1955..	10 993	495	13 507	323	81,4

## ESTABELECEMENTOS DE CRÉDITO

## II - CAIXAS ECONÔMICAS FEDERAIS

## 2. SALDOS MENSIS DE DEPÓSITOS E EMPRÉSTIMOS

a) 1954

MÊS	DISTRITO FEDERAL		SÃO PAULO		DEMAIS UNIDADES DA FEDERAÇÃO	
	VALORES Cr. \$ 1 000	PERCENTA- GEN S/ TOTAL	VALORES Cr. \$ 1 000	PERCENTA- GEN S/ TOTAL	VALORES Cr. \$ 1 000	PERCENTAGEM S/ TOTAL

## DEPÓSITOS

Janeiro..	6 209	37,59	4 698	28,44	5 612	33,97
Fevereiro	6 197	37,35	4 732	28,52	5 664	34,13
Março ...	6 187	37,15	4 751	28,52	5 717	34,33
Abril ...	6 263	37,40	4 737	28,29	5 746	34,31
Maió ....	6 180	37,01	4 751	28,45	5 767	34,54
Junho ...	6 297	36,87	4 867	28,50	5 914	34,63
Julho ...	6 375	37,19	4 848	28,29	5 916	34,52
Agosto ..	6 292	36,28	4 833	28,40	5 890	34,62
Setembro.	6 398	37,26	4 858	28,29	5 917	34,45
Outubro .	6 545	37,56	4 921	28,24	5 961	34,20
Novembro.	6 625	37,61	4 991	28,33	6 001	34,06
Dezembro.	7 089	37,95	5 336	28,57	6 254	33,48

## EMPRÉSTIMOS

Janeiro .	4 783	37,44	3 279	25,67	4 712	36,89
Fevereiro	4 876	37,61	3 294	25,41	4 795	36,98
Março ...	4 996	37,94	3 317	25,19	4 855	36,87
Abril ...	5 105	38,15	3 342	24,97	4 936	36,88
Maió ....	5 197	38,27	3 354	24,76	4 995	36,87
Junho ...	5 226	38,26	3 376	24,71	5 058	37,03
Julho ...	5 346	38,47	3 411	24,54	5 140	36,99
Agosto ..	5 459	38,49	3 542	24,97	5 183	36,54
Setembro.	5 585	38,77	3 570	24,78	5 252	36,45
Outubro..	5 709	39,10	3 594	24,61	5 298	36,29
Novembro.	5 827	39,43	3 637	24,61	5 313	35,96
Dezembro.	5 866	39,45	3 662	24,63	5 342	35,92

ESTABELECEMENTOS DE CRÉDITO  
II - CAIXAS ECONÔMICAS FEDERAIS

2. SALDOS MENSIS DE DEPÓSITOS E EMPRÉSTIMOS  
b) 1955

MÊS	D. FEDERAL		SÃO PAULO		DEMAIS UNIDADES DA FEDERAÇÃO	
	VALORES Cr. \$ 1 000	PERCENTA- GEM SOBRE TOTAL	VALORES Cr. \$ 1 000	PERCENTA- GEM SOBRE TOTAL	VALORES Cr. \$ 1 000	PERCENTAGEM SOBRE TOTAL

DEPÓSITOS

Janeiro .	6 933	37,26	5 488	29,50	6 184	33,24
Fevereiro	6 922	36,96	5 550	29,64	6 256	33,40
Março ...	7 014	36,98	5 607	29,57	6 343	33,45
Abril ...	7 208	37,40	5 643	29,28	6 421	33,32
Maió ....	7 668	38,30	5 790	28,92	6 562	32,78
Junho ...	7 921	38,29	5 985	28,94	6 778	32,77
Julho ...	8 123	38,36	6 036	28,86	6 855	32,78
Agosto ..	8 219	38,78	6 043	28,51	6 933	32,71
Setembro.	8 259	38,84	6 051	28,46	6 953	32,70
Outubro .	8 632	39,72	6 072	27,94	7 030	32,34
Novembro.	8 995	40,87	5 974	27,19	7 028	31,94
Dezembro.	9 154	40,40	6 184	27,29	7 323	32,31

EMPRÉSTIMOS

Janeiro .	5 966	39,68	3 684	24,51	5 384	35,81
Fevereiro	6 064	39,82	3 714	24,39	5 450	35,79
Março ...	6 189	39,99	3 768	24,35	5 519	35,66
Abril ...	6 275	40,02	3 798	24,22	5 608	35,76
Maió ....	6 382	40,00	3 859	24,19	5 713	35,81
Junho ...	6 437	39,31	4 112	25,11	5 826	35,58
Julho ...	6 643	39,61	4 217	25,14	5 911	35,25
Agosto ..	6 914	40,01	4 313	24,96	6 054	35,03
Setembro.	7 105	40,22	4 393	24,97	6 168	34,91
Outubro .	7 289	40,94	4 277	24,03	6 237	35,03
Novembro.	7 474	41,12	4 400	24,21	6 301	34,67
Dezembro.	7 640	41,00	4 610	24,74	6 383	34,26

FONTE: Conselho Superior das Caixas Econômicas Federais

COMÉRCIO  
I - COMÉRCIO EXTERIOR

## 1. RESUMO (DISTRITO FEDERAL E BRASIL) - 1946/55

ANO	QUANTIDADE (1 000 t)				VALOR ( Cr. \$ 1 000 000 )			
	EXPORTAÇÃO		IMPORTAÇÃO		EXPORTAÇÃO		IMPORTAÇÃO	
	D. FEDERAL	BRASIL	D. FEDERAL	BRASIL	D. FEDERAL	BRASIL	D. FEDERAL	BRASIL

## NÚMEROS ABSOLUTOS

1946	507	3 663	2 211	5 061	2 430	18 230	5 212	13 029
1947	437	3 781	3 048	7 159	2 636	21 179	9 110	22 789
1948	833	4 658	3 028	6 804	2 871	21 697	8 604	20 985
1949	746	3 744	2 880	7 179	3 357	20 153	8 170	20 648
1950	638	3 819	3 408	8 968	4 069	24 913	7 760	20 313
1951	510	4 852	3 883	10 944	6 308	32 514	12 652	37 198
1952	456	4 091	3 842	11 394	4 539	26 065	12 259	37 179
1953	525	4 378	3 978	11 792	4 923	32 047	9 353	25 152
1954	405	4 290	4 462	13 345	6 507	42 968	17 810	55 239
1955	755	6 186	4 302	13 945	9 041	54 521	20 201	60 226

## NÚMEROS RELATIVOS - 1946= 100

1946	100	100	100	100	100	100	100	100
1947	86	103	138	141	108	116	175	175
1948	164	127	137	134	118	119	165	161
1949	147	102	130	142	138	111	157	158
1950	126	104	154	177	167	137	149	156
1951	101	132	176	216	260	178	243	286
1952	90	112	174	225	187	143	235	285
1953	104	120	180	233	203	176	179	193
1954	80	117	202	264	268	236	342	424
1955	149	169	195	276	372	299	388	462

# COMÉRCIO LOCAL GIRO COMERCIAL

120 BILHÕES DE CRUZEIROS



CARTOGRAFIA 7 GE



COMÉRCIO  
I - COMÉRCIO EXTERIOR

## 2. DISCRIMINAÇÃO DO COMÉRCIO EXTERIOR - 1946/55

ANO	QUANTIDADE (t)		VALOR TOTAL ( Cr. \$ 1 000 )			VALOR UNITÁRIO Cr. \$/t	
	EXPOR- TACÃO	IMPOR- TACÃO	EXPOR- TACÃO	IMPOR- TACÃO	MAIS OU MENOS	EXPOR- TACÃO	IMPOR- TACÃO
1946	506 916	1 211 027	2 429 767	5 512 030	-5 082 263	4 793	2 493
1947	437 269	3 047 983	2 636 491	9 109 514	-6 473 023	6 029	2 989
1948	832 786	3 027 997	2 871 070	8 604 143	-5 733 073	3 448	2 842
1949	746 487	2 879 524	3 356 606	8 170 472	-4 813 866	4 497	2 837
1950	638 009	3 407 952	4 069 372	7 760 454	-3 690 782	6 378	2 277
1951	509 963	3 882 952	6 307 798	12 652 157	-6 344 359	12 369	3 258
1952	456 361	3 842 420	4 539 181	12 258 910	-7 719 729	9 946	3 190
1953	525 182	3 977 951	4 922 828	9 352 985	-4 430 157	9 374	2 351
1954	404 893	4 462 517	6 506 980	17 809 908	-11302 928	16 071	3 991
1955	754 642	4 302 112	9 040 782	20 200 795	-11160 013	11 980	4 696

FONTE: Serviço de Estatística Econômica e Financeira

## II - COMÉRCIO LOCAL

## 1. GIRO COMERCIAL 1946/55

ANO	VENDAS REALIZADAS (Cr. \$ 1 000)
1946 .....	36 164 888
1947 .....	37 956 311
1948 .....	41 836 571
1949 .....	47 152 958
1950 .....	52 456 357
1951 .....	66 518 272
1952 .....	69 664 349
1953 .....	84 407 685
1954 .....	112 167 452 (?)
1955 .....	106 569 675 (1)

(1) Janeiro a outubro, inclusive

(?) Dados sujeitos a retificação

NOTA: O Giro comercial, por alguns autores, denominado VENDAS MERCANTIS, calcula-se na base de arrecadação do imposto sobre vendas e consignações, o qual incide, praticamente, sobre todas as vendas.

FONTE: Conselho Técnico de Economia e Finanças.

## 2. MERCADOS, FEIRAS-LIVRES E CAMINHÕES-FEIRAS, EXISTENTES NO DISTRITO FEDERAL - 1951/55

ANO	MERCADOS	FEIRAS-LIVRES	CAMINHÕES-FEIRAS
1951 .....	30	116	65
1952 .....	24	127	114
1953 .....	21	131	93
1954 .....	24	138	56
1955 .....	26	130	64

FONTE: Departamento de Abastecimento - PDF.





## SITUAÇÃO SOCIAL



## MELHORAMENTOS URBANOS

VEÍCULOS UTILIZADOS NA LIMPEZA PÚBLICA E  
LIXO COLETADO - 1951/55

ESPECIFICAÇÃO	1951	1952	1953	1954	1955
<b>VEÍCULOS UTILIZADOS:</b>					
(média diária)					
De tração mecânica ...	124	124	138	126	128
De tração animal .....	363	375	383	386	394
De tração manual .....	-	-	-	-	-
<b>TOTAL ....</b>	<b>487</b>	<b>490</b>	<b>521</b>	<b>512</b>	<b>522</b>
<b>LIXO COLETADO (tonelada):</b>					
(durante o ano)					
Das habitações .....	399 902,0	450 820,1	449 039	468 449	460 662
Das vias públicas ...	90 902,8	97 014,4	123 335	112 721	135 188
<b>TOTAL ....</b>	<b>490 804,8</b>	<b>547 834,5</b>	<b>572 374</b>	<b>581 170</b>	<b>595 850</b>
(Média diária)					
Das habitações .....	1 093,4	1 235,1	1 257,6	1 283,4	1 262,1
Das vias públicas ....	249,0	201,6	337,9	308,8	370,4
<b>TOTAL ....</b>	<b>1 342,4</b>	<b>1 436,7</b>	<b>1 595,5</b>	<b>1 592,2</b>	<b>1 632,5</b>

FONTE: Departamento de Limpeza Urbana

## ASSISTÊNCIA MÉDICO-SANITÁRIA

## I - ALGUNS SERVIÇOS ESPECIAIS NO DISTRITO FEDERAL

I. MOVIMENTO DOS AMBULATÓRIOS DOS ESTABELECIMENTOS HOSPITALARES DA P. D. F.  
1954/55

AMBULATÓRIO	DOENTES					
	FREQÜEN- CIA	NOVAS ADMIS- SÕES	INTERNA MENTOS	ALTAS	TRANS- FERÊN CIAS	ÓBI- TOS
1954						
<b>HOSPITAIS GERAIS</b>						
Carlos Chagas .....	165 678	23 161	425	1 342	998	1
Getúlio Vargas .....	112 487	18 502	908	2 600	336	2
Jesus .....	91 949	13 267	364	750	616	46
Miguel Couto .....	174 840	31 632	1 492	3 342	3 113	23
Moncorvo Filho .....	65 603	9 181	1 534	1 814	216	-
Paulino Werneck .....	34 045	6 427	276	932	62	24
Pedro Ernesto .....	21 823	4 940	311	359	66	6
Pedro II .....	43 695	8 822	613	431	363	25
Rocha Faria .....	64 636	15 233	194	2 805	80	8
<b>DISPENSÁRIOS</b>						
Carmela Dutra .....	104 152	16 448	4	991	74	14
Manoel Arthur Vilaboim ..	27 158	1 688	1	125	2	-
Méier .....	90 712	17 865	53	3 821	527	22
<b>DIVERSOS</b>						
Instituto de Cardiologia	21 277	1 450	-	-	-	-
Pavilhão Barata Ribeiro.	6 848	1 553	390	397	-	-
Serviço de Assistência Rural .....	101 092	3 218	-	-	-	-
<b>TOTAL .....</b>	<b>1 125 995</b>	<b>173 387</b>	<b>6 565</b>	<b>19 709</b>	<b>6 453</b>	<b>174</b>
1955						
<b>HOSPITAIS GERAIS</b>						
Carlos Chagas .....	149 019	18 094	506	1 357	938	4
Getúlio Vargas .....	138 543	21 063	1 037	3 625	418	6
Jesus .....	83 333	11 865	398	789	593	69
Miguel Couto .....	185 551	33 899	1 479	2 250	2 645	51
Moncorvo Filho .....	55 165	8 729	1 620	1 197	198	-
Paulino Werneck .....	37 154	6 751	314	1 114	100	19
Pedro Ernesto .....	29 824	6 047	414	707	116	27
Pedro II .....	48 536	9 315	973	614	378	32
Rocha Faria .....	67 643	15 526	259	2 767	39	10
<b>DISPENSÁRIOS</b>						
Carmela Dutra .....	101 192	16 789	-	2 159	1 462	26
Manoel Arthur Vilaboim ..	22 923	1 348	-	51	-	-
Méier .....	89 552	17 326	86	3 860	880	23
<b>DIVERSOS</b>						
Instituto de Cardiologia	20 036	1 428	-	-	-	-
Pavilhão Barata Ribeiro.	1 799	462	153	105	-	-
Serviço de Assistência Rural .....	110 709	3 753	-	1	1	3
<b>TOTAL .....</b>	<b>1 140 979</b>	<b>172 395</b>	<b>7 239</b>	<b>20 936</b>	<b>7 768</b>	<b>270</b>

## ASSISTÊNCIA MÉDICO-SANITÁRIA

## I - ALGUNS SERVIÇOS ESPECIAIS NO DISTRITO FEDERAL

2. MOVIMENTO DAS CLÍNICAS DAS ENFERMIARIAS DOS ESTABELECIMENTOS HOSPITALARES  
DA P. D. F.  
1955

ESPECIFICAÇÃO	DENTES					
	EXISTENTES EM 1-1-1955	NOVAS ADMIS- SÕES	TRANS- FERÊN- CIAS	ALTAS	ÓBITOS	EXISTENTES EM 31-12-55
<b>HOSPITAIS GERAIS</b>						
Carlos Chagas .....	175	7 476	137	7 055	245	214
Getúlio Vargas .....	178	6 003	160	5 465	365	191
Miguel Couto .....	193	7 626	541	6 733	360	185
Moncorvo Filho .....	173	2 507	71	2 342	135	132
Paulino Werneck .....	21	1 381	4	1 328	53	17
Pedro Ernesto .....	98	1 646	51	1 438	126	129
Pedro II .....	112	1 508	-	1 398	77	145
Pronto Socorro .....	2 846	6 453	598	8 195	406	100
Rocha Faria .....	154	4 221	61	3 975	154	185
TOTAL ....	3 950	38 821	1 623	37 929	1 921	1 298
<b>MATERNIDADES</b>						
Fernando Magalhães ..	32	3 961	-	3 943	16	34
Henrique Batista ...	52	3 420	2	3 444	8	18
TOTAL ....	84	7 381	2	7 387	24	52
<b>HOSPITAIS PARA CRIANÇAS</b>						
Jesus .....	191	848	11	821	53	154
Barata Ribeiro .....	73	152	68	157	-	-
TOTAL ....	264	1 000	79	978	53	154
<b>LEPROSÁRIO</b>						
Colônia Curupaiti ...	770	141	45	39	45	782
<b>HOSPITAIS DE TUBERCULOSE</b>						
Anchieta .....	66	117	-	119	1	63
Clemente Ferreira ...	390	386	34	258	91	393
Guilherme da Silveira	119	214	34	84	23	192
Miguel Pereira .....	107	147	31	86	23	114
Pedro A. Magalhães ..	153	160	11	100	44	158
Santa Maria .....	545	195	39	209	51	441
São Sebastião .....	510	525	42	406	105	482
Torres Homem .....	224	253	68	104	51	254
TOTAL ...	2 114	1 997	259	1 366	389	2 097
<b>DIVERSOS</b>						
Asilo S. Francisco de Assis .....	399	348	1	148	164	434
Isolamento Francisco de Castro .....	121	3 180	-	2 575	630	96
Instituto de Cardiolo- gia .....	82	478	14	368	82	96
TOTAL ...	602	4 006	15	3 091	876	626
TOTAL GERAL ....	7 784	53 346	2 023	50790	3 308	5 009

FONTE: Os próprios Estabelecimentos Hospitalares

## ASSISTÊNCIA MÉDICO-SANITÁRIA

## I - ALGUNS SERVIÇOS ESPECIAIS NO DISTRITO FEDERAL

## 3. RESULTADOS DOS EXAMES DE TUBERCULOSE E LEPROSA, SEGUNDO OS DISTRITOS SANITÁRIOS - 1952/55.

DISTRITOS	DENTES EXAMINADOS							
	TUBERCULOSE (Considerados tuberculosos)				LEPROSA (Considerados lepro- sos)			
	1952	1953	1954	1955	1952	1953	1954	1955
1º Centro .....	945	644	1 649	-	25	26	38	56
2º Estácio de Sá ..	196	168	170	220	-	-	28	63
3º Laranjeiras ...	102	77	62	67	-	-	-	-
4º Botafogo .....	383	330	390	371	-	-	-	-
5º Copacabana ....	120	326	126	136	-	-	-	-
6º São Cristóvão ..	265	260	210	216	-	-	-	-
7º Tijuca .....	140	47	60	102	-	-	-	-
8º Vila Isabel ...	160	267	254	313	-	-	-	-
9º Méier .....	235	128	93	190	-	-	34	34
10º Madureira .....	343	289	411	451	89	67	73	112
11º Penha .....	922	948	643	577	-	16	44	52
12º Jacarepaguá ...	268	391	90	588	-	-	-	-
13º Realengo .....	-	-	-	-	33	-	27	55
14º Campo Grande ..	-	-	-	-	-	-	-	-
15º Santa Cruz .....	-	-	-	-	-	-	-	-
16º Ilhas .....	-	7	46	97	-	-	-	-
TOTAL .....	4 079	3 882	4 204	3 328	147	109	244	372

FONTE: Departamento de Higiene da P. D. F.

## 4. SOCORROS URGENTES PRESTADOS PELOS ESTABELECIMENTOS HOSPITALARES DA P. D. F. 1946/55.

ANO	SOCORROS PRESTADOS
1946 .....	198 086
1947 .....	210 299
1948 .....	232 673
1949 .....	260 870
1950 .....	302 003
1951 .....	323 387
1952 .....	363 340
1953 .....	409 307
1954 .....	433 975
1955 .....	460 351

FONTE: Departamento de Assistência Hospitalar da P. D. F.

ASSISTÊNCIA MÉDICO-SANITÁRIA  
I - ALGUNS SERVIÇOS ESPECIAIS NO DISTRITO FEDERAL

## 5. SERVIÇO DE HIGIENE INFANTIL

Movimento do Serviço, segundo os distritos - 1954/55

DISTRITOS	SERVIÇO DE HIGIENE INFANTIL		FREQUÊNCIA	
	MATRÍCULAS NOVAS	FREQUÊNCIA	NO SERVIÇO DENTÁRIO	NO SERVIÇO PRÉ-NATAL (Consultas)
1954				
1º Centro .....	979	14 932	5 081	2 751
2º Estácio de Sá	2 860	65 664	531	6 000
3º Laranjeiras .	1 518	24 574	3 470	3 488
4º Botafogo ....	1 866	51 134	3 039	5 219
5º Copacabana ..	1 601	17 624	1 058	3 039
6º São Cristóvão	2 481	40 533	1 059	7 781
7º Tijuca .....	1 329	10 780	1 425	7 497
8º Vila Isabel..	1 278	19 648	863	14 584
9º Méier .....	2 705	44 435	4 294	25 119
10º Madureira ...	7 972	15 647	1 338	1 849
11º Penha .....	2 033	22 654	1 342	9 737
12º Jacarepaguá .	925	15 285	56	9 385
13º Realengo ....	1 467	10 499	1 761	-
14º Campo Grande..	1 807	18 142	550	1 415
15º Santa Cruz ..	1 232	12 199	89	145
16º Ilhas .....	633	10 702	-	732
TOTAL..	32 686	394 452	25 956	101 741
1955				
1º Centro .....	764	20 546	5 240	2 552
2º Estácio de Sá	2 639	47 172	283	7 221
3º Laranjeiras .	1 254	24 857	2 892	4 625
4º Botafogo ....	1 810	31 515	3 990	3 413
5º Copacabana ..	1 358	17 985	1 021	1 086
6º São Cristóvão	1 187	17 322	1 070	7 381
7º Tijuca .....	1 267	15 884	1 831	7 317
8º Vila Isabel .	1 138	12 151	970	4 884
9º Méier .....	2 183	31 656	3 864	9 862
10º Madureira ...	1 532	13 850	1 956	5 521
11º Penha .....	2 069	26 579	1 097	4 313
12º Jacarepaguá .	1 116	13 261	128	7 028
13º Realengo ....	1 445	9 212	1 509	-
14º Campo Grande.	968	15 352	452	2 953
15º Santa Cruz ..	1 095	9 368	25	-
16º Ilhas .....	628	13 134	-	1 577
TOTAL..	22 453	319 844	26 328	69 733

ASSISTÊNCIA MÉ  
II - SERVIÇOS OFICIAIS

## 1. CASOS CONFIRMADOS DE DOENÇAS TRANSMISSÍVEIS, SEGUNDO OS DISTRITOS - 1955

ESPECIFICAÇÃO	RESIDENTES NOS						
	TOTAL	1º	2º	3º	4º	5º	6º
1954							
Alastrim .....	244	7	13	12	8	12	21
Cachumba .....	169	4	4	4	29	19	4
Coqueluche .....	1 352	1	3	1	16	4	8
Difteria .....	973	27	29	13	56	27	48
Disenteria .....	48	1	1	1	1	1	1
Encefalite letárgica .....	25	-	-	-	-	1	2
Escarlatina e angina es - trepocócica .....	2	-	-	1	-	-	-
Febre amarela .....	-	-	-	-	-	-	-
Febres tifóides .....	477	14	12	15	38	22	9
Gripe .....	13	-	1	-	1	-	1
Lepra .....	327	27	9	8	8	8	11
Malária .....	3	-	-	-	-	-	-
Infecções meningocócicas ..	119	5	4	7	5	3	4
Oftalmia purulenta .....	1	-	-	-	-	-	-
Poliomielite aguda .....	376	13	19	6	12	16	9
Rubéola .....	36	1	-	1	25	2	-
Sarampo .....	452	18	5	5	27	39	11
Tracoma .....	1	1	-	-	-	-	-
Tuberculose .....	2 045	137	7	104	-	-	198
Varicela .....	490	19	24	25	66	27	17
Variola .....	-	-	-	-	-	-	-
Outras .....	475	15	31	15	18	13	16
<b>TOTAL .....</b>	<b>7 628</b>	<b>290</b>	<b>162</b>	<b>218</b>	<b>310</b>	<b>194</b>	<b>360</b>
1955							
Alastrim .....	683	31	49	22	30	20	67
Cachumba .....	269	2	8	11	25	47	16
Coqueluche .....	2 287	9	4	-	16	10	14
Difteria .....	840	28	48	30	50	26	25
Disenteria .....	22	-	2	-	2	2	3
Encefalite letárgica .....	23	-	1	-	1	1	4
Escarlatina e angina es - trepocócica .....	3	-	-	1	-	-	-
Febre amarela .....	-	-	-	-	-	-	-
Febres tifóides .....	1 891	36	51	33	45	81	28
Gripe .....	16	1	-	-	1	2	3
Infecções meningocócicas ..	85	6	4	2	6	3	13
Lepra .....	341	44	21	9	8	12	16
Malária .....	-	-	-	-	-	-	-
Oftalmia purulenta .....	-	-	-	-	-	-	-
Peste .....	-	-	-	-	-	-	-
Poliomielite .....	102	2	6	2	9	1	5
Rubéola .....	54	2	3	-	10	10	-
Sarampo .....	733	63	22	21	85	41	33
Tracoma .....	-	-	-	-	-	-	-
Tuberculose .....	2 618	124	-	-	579	-	215
Varicela .....	970	39	68	40	78	90	32
Variola .....	5	-	-	-	-	-	-
Outras .....	319	10	11	2	22	17	38
<b>TOTAL .....</b>	<b>11 261</b>	<b>397</b>	<b>298</b>	<b>177</b>	<b>967</b>	<b>373</b>	<b>512</b>

FONTE: Serviço Federal de Bioestatística



DICO-SANITÁRIA  
DE SAÚDE PÚBLICA

DISTRITOS SANITÁRIOS										NÃO RE- SIDEN- TES	IGNO- RADOS
7º	8º	9º	10º	11º	12º	13º	14º	15º	16º		
15	25	43	23	25	5	7	5	-	7	15	1
6	12	36	7	12	3	4	4	3	17	1	-
21	55	309	23	45	51	613	176	3	93	-	-
1	1	201	153	102	35	69	30	39	30	37	1
2	3	7	1	23	1	1	-	-	2	3	2
		5	2	2	-	3	-	-	-	4	1
1	-	-	-	-	-	-	-	-	-	-	-
18	21	71	83	72	26	10	8	7	18	29	4
2	-	2	-	2	-	-	-	-	-	3	1
3	7	37	69	37	8	27	5	4	3	46	10
-	-	2	-	-	-	-	-	-	-	-	1
4	5	11	14	18	1	12	4	-	2	10	10
-	-	-	-	-	-	-	1	-	-	-	-
12	12	37	38	38	5	19	8	8	6	118	-
1	4	2	-	-	-	-	-	-	-	-	-
7	33	168	20	27	12	30	10	2	36	1	1
-	-	-	-	-	-	-	-	-	-	-	-
83	133	12	420	621	172	43	10	46	59	-	-
15	36	101	29	43	15	15	14	9	29	5	1
-	-	-	-	-	-	-	-	-	-	-	-
15	17	62	77	65	14	22	13	7	8	50	17
206	370	1 106	959	1 132	348	875	288	128	310	322	50
85	25	118	75	48	19	25	34	20	15	-	-
1	15	67	7	6	27	17	16	1	3	-	-
1	22	616	32	28	86	900	396	134	19	-	-
23	53	186	125	76	31	52	46	27	14	-	-
1	1	3	-	-	1	4	3	-	-	-	-
-	-	5	4	4	-	3	-	-	-	-	-
-	-	1	-	1	-	-	-	-	-	-	-
20	37	398	638	308	39	84	22	19	35	17	-
-	-	1	3	3	-	2	-	-	-	-	-
-	2	13	12	13	1	5	3	-	2	-	-
4	7	33	79	44	7	36	12	5	4	-	-
-	-	-	-	-	-	-	-	-	-	-	-
-	-	-	-	-	-	-	-	-	-	-	-
1	11	13	13	9	3	7	2	1	1	16	-
10	6	10	1	-	-	-	-	-	2	-	-
7	38	242	39	38	20	34	16	3	31	-	-
-	-	-	-	-	-	-	-	-	-	-	-
47	168	11	463	679	193	16	1	42	80	-	-
42	52	243	52	41	49	45	40	14	45	-	-
-	-	3	-	2	-	-	-	-	-	-	-
12	9	48	44	42	11	22	5	3	5	-	-
254	446	2011	1 591	1 342	487	1252	596	269	256	33	-

## ASSISTÊNCIA MÉDICO-SANITÁRIA

## II - ALGUNS SERVIÇOS ESPECIAIS NO DISTRITO FEDERAL

## 2. SAÍDAS DE AMBULÂNCIAS DOS ESTABELECIMENTOS HOSPITALARES DA P. D. F. PARA DIVERSOS FINS - 1951/55

ESPECIFICAÇÃO	SAÍDA DE AMBULÂNCIAS				
	1951	1952	1953	1954	1955
<b>PARA SOCORRO</b>					
Hospitais:					
Carlos Chagas .....	14 953	14 822	14 187	13 036	12 977
Getúlio Vargas .....	13 723	16 843	16 922	15 542	14 917
Miguel Couto .....	13 983	12 011	12 196	12 633	12 395
Pedro II .....	1 851	2 258	2 667	3 905	4 284
Pronto Socorro .....	36 220	40 703	40 533	41 012	36 240
Rocha Faria .....	9 532	8 968	8 596	8 476	9 647
Dispensários:					
Manoel Vilaboim .....	531	591	629	624	757
Méier .....	12 684	13 332	15 172	16 434	17 792
Paulino Werneck .....	4 773	5 388	6 811	7 426	7 166
Pósto de Salvamento ...	137	173	148	156	185
<b>TOTAL .....</b>	<b>108 387</b>	<b>115 089</b>	<b>117 861</b>	<b>119 244</b>	<b>116 360</b>
<b>PARA REMOÇÕES</b>					
Hospitais:					
Carlos Chagas .....	821	968	1 455	1 141	874
Getúlio Vargas .....	1 053	1 071	1 475	1 386	1 628
Miguel Couto .....	907	643	718	1 168	1 264
Pedro II .....	59	139	173	291	282
Pronto Socorro .....	3 656	3 807	3 145	3 944	4 568
Rocha Faria .....	323	652	615	570	1 095
Dispensários:					
Manoel Vilaboim .....	57	40	59	107	108
Méier .....	1 547	1 840	1 999	2 673	2 980
Paulino Werneck .....	229	241	709	374	345
Pósto de Salvamento ...	13	28	54	60	38
<b>TOTAL .....</b>	<b>8 665</b>	<b>9 429</b>	<b>10 402</b>	<b>11 714</b>	<b>13 182</b>
<b>PARA OUTROS FINS</b>					
Hospitais:					
Carlos Chagas .....	1 032	1 418	1 920	2 146	1 891
Getúlio Vargas .....	1 008	2 102	1 737	2 202	2 523
Miguel Couto .....	882	1 039	2 135	1 863	2 523
Pedro II .....	674	433	403	1 168	458
Pronto Socorro .....	6 353	5 198	4 049	4 283	4 495
Rocha Faria .....	811	325	221	275	349
Dispensários:					
Manoel Vilaboim .....	195	329	283	287	287
Méier .....	1 544	1 077	800	1 153	1 397
Paulino Werneck .....	1 240	1 522	1 119	1 042	1 680
Posto de Salvamento ...	143	208	1 120	407	615
<b>TOTAL .....</b>	<b>13 882</b>	<b>13 651</b>	<b>13 787</b>	<b>14 826</b>	<b>16 218</b>

## ASILOS E RECOLHIMENTOS

## MOVIMENTO GERAL DO ALBERGUE DA BOA VONTADE - 1951/55

ESPECIFICAÇÃO	1951	1952	1953	1954	1955
<b>FREQUÊNCIA</b>					
Novos .....	4 524	5 881	5 879	4 500	4 174
Antigos .....	60 533	96 104	107 746	76 619	73 134
TOTAL .....	65 057	101 985	113 625	81 119	77 308
<b>CARACTERÍSTICAS INDIVIDUAIS DOS NOVOS ALBERGADOS</b>					
<b>CÔR</b>					
Branca .....	2 220	2 854	2 794	2 225	2 378
Preta .....	947	1 536	1 596	1 175	973
Mestiça .....	1 357	1 491	1 489	1 100	823
<b>ESTADO CIVIL</b>					
Solteiro .....	2 818	3 886	3 970	3 154	2 984
Casado .....	1 442	1 658	1 449	793	880
Viúvo .....	264	337	460	553	310
<b>NACIONALIDADE</b>					
Brasileira .....	4 430	5 808	5 802	4 433	4 135
Estrangeira .....	94	73	77	67	39
<b>INSTRUÇÃO</b>					
Analfabetos .....	2 964	3 473	3 574	2 910	2 853
Alfabetizados .....	1 560	2 408	2 305	1 590	1 321
<b>ESTADO DE SAÚDE</b>					
Sãos .....	4 524	5 881	5 879	4 500	4 174
Doentes .....	-	-	-	-	-
<b>SERVIÇOS PRESTADOS</b>					
Hospitalizados ....	51	36	92	67	121
Asilados .....	-	15	31	28	23
Empregados .....	351	189	135	70	136
Embarcados .....	213	217	783	599	533
Encaminhados a dispensários .....	-	71	45	-	67
Curativos .....	3 528	6 181	4 281	3 023	2 869
Injeções .....	3 930	8 039	7 223	4 913	3 413
Consultas .....	2 458	4 884	3 865	3 331	4 506
<b>ALIMENTAÇÃO</b>					
Mate com pão e manteiga..	65 291	88 492	111 665	39 480	-
Café com pão e manteiga..	65 291	88 492	112 736	85 848	55 574
Sopas distribuídas .....	41 147	52 941	104 916	101 110	93 609
Rações às mães nutrizas, leite, pão com manteiga aos menores doentes ...	16 132	18 039	30 918	11 407	17 140

FONTE: Albergue da Boa Vontade



SITUAÇÃO CULTURAL



# EDUCAÇÃO ENSINO PRIMÁRIO

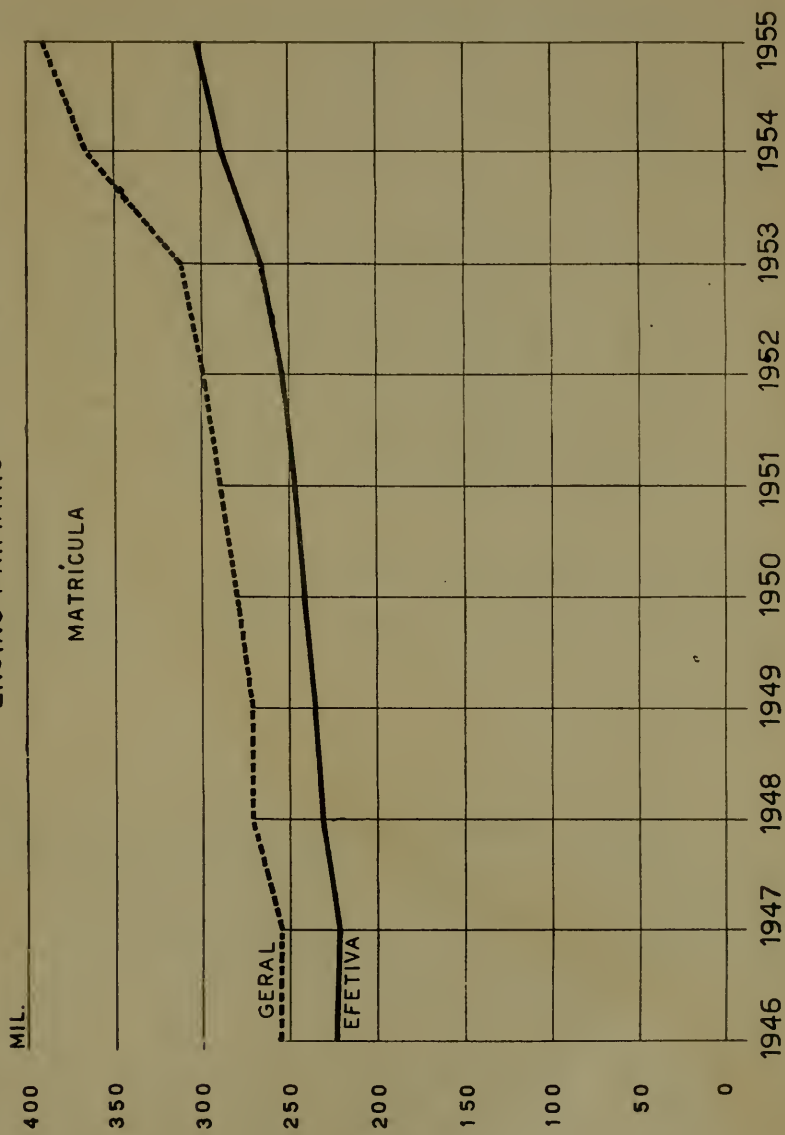





EDUCAÇÃO  
ENSINO PRIMÁRIO GERAL

## 1. ALGUNS ASPECTOS DO ENSINO PRIMÁRIO GERAL NO DISTRITO FEDERAL - 1946/55

ANO	UNIDADES ESCOLARES	CORPO DOCENTE	MATRÍCULA		FREQUÊNCIA	APROVAÇÕES EM GERAL	CONCLUSÕES DE CURSOS
			GERAL	EFETIVA			
1946...	1 442	7 546	257 097	223 377	196 768	142 939	18 817
1947...	1 466	7 223	255 780	223 073	194 488	135 031	16 282
1948...	1 950	7 281	273 934	230 854	207 753	167 289	46 093
1949...	2 205	7 741	273 153	235 326	210 751	159 377	43 843
1950...	2 307	8 271	281 216	241 239	214 887	152 178	39 000
1951...	2 367	8 374	290 132	246 701	224 511	160 874	41 970
1952...	2 382	8 894	298 269	254 592	227 418	162 586	47 291
1953...	2 407	9 309	311 295	265 553	238 793	172 799	50 004
1954...	2 507	9 755	367 880	288 218	256 242	190 230	52 254
1955...	2 583	9 881	389 534	301 608	269 311	205 313	56 114

(\*) Dados sujeitos a retificação

FONTE: Departamento de Educação Primária e Departamento de Geografia e Estatística da P. D. F.

## 2. ALGUNS ASPECTOS DO ENSINO PRIMÁRIO FUNDAMENTAL - 1946/55

ANO	UNIDADES ESCOLARES	CORPO DOCENTE	MATRÍCULA		APROVAÇÕES EM GERAL	CONCLUSÕES DE CURSOS
			GERAL	EFETIVA		
1946...	915	6 178	216 962	192 045	123 214	13 431
1947...	899	6 009	216 257	191 527	113 151	8 618
1948...	891	5 432	200 257	177 895	130 257	23 280
1949...	887	5 672	202 818	182 122	122 527	21 524
1950...	929	5 966	207 388	184 944	111 356	17 482
1951...	933	6 052	214 553	189 337	120 710	21 128
1952...	954	6 333	222 199	195 988	121 497	23 046
1953...	977	6 676	229 203	201 037	124 225	21 715
1954...	1 026	6 987	276 612	230 092	141 732	23 309
1955...	1 051	7 203	295 555	243 313	156 669	25 442

(\*) Dados sujeitos a retificação

FONTE: Departamento de Educação Primária e Departamento de Geografia e Estatística da P. D. F.

## BIBLIOTECAS

I - MOVIMENTO DE CONSULENTES E OBRAS CONSULTADAS  
NA BIBLIOTECA NACIONAL - 1951/55

ESPECIFICAÇÃO	QUANTIDADE				
	1951	1952	1953	1954	1955
Consulentes .....	58 813	67 281	65 385	63 772	61 328
Obras consultadas .....	94 811	91 437	95 018	97 677	90 706
SEGUNDO OS ASSUNTOS					
Obras gerais .....	2 329	3 296	6 169	9 276	9 376
Filosofia .....	6 515	5 408	6 745	9 951	9 893
Religião .....	4 868	1 969	608	588	621
Sociologia .....	7 877	3 062	10 200	11 198	10 012
Filologia .....	9 577	10 414	11 705	12 574	10 995
Ciências puras .....	14 756	8 375	12 786	13 289	12 037
Ciências aplicadas ..	12 299	8 727	19 980	14 662	13 101
Belas Artes .....	3 429	14 118	695	650	574
Literatura .....	21 123	17 238	15 705	12 733	12 712
Geografia e História .	9 038	18 830	10 425	12 756	11 385
SEGUNDO OS IDIOMAS					
Português .....	50 579	66 542	81 970	74 994	58 755
Inglês .....	5 882	834	1 458	3 319	6 907
Alemão .....	1 705	770	690	2 609	744
Francês .....	22 007	11 512	6 355	7 952	11 096
Italiano .....	1 290	3 827	877	786	4 860
Espanhol .....	5 560	3 562	2 845	5 222	7 701
Outros .....	7 688	4 390	823	794	643

FONTE: Biblioteca Nacional

II - MOVIMENTO DE CONSULENTES E OBRAS CONSULTADAS  
NA BIBLIOTECA MUNICIPAL 1951/55

ESPECIFICAÇÃO	QUANTIDADE				
	1951	1952	1953	1954	1955
Consulentes .....	24 419	22 496	30 013	23 289	26 415
Obras consultadas .....	43 133	34 859	39 767	55 659	65 459
Número de volumes .....	43 512	35 297	40 169	56 092	66 121
SEGUNDO OS ASSUNTOS					
Obras gerais .....	24 030	12 123	15 430	22 277	23 286
Filosofia .....	90	264	144	219	303
Religião .....	41	41	82	197	274
Sociologia .....	3 207	3 207	3 073	3 516	4 316
Filologia .....	1 116	2 011	1 745	2 374	2 768
Ciências puras .....	3 560	4 163	3 187	4 194	5 104
Ciências aplicadas ..	2 550	3 204	2 295	3 782	5 296
Belas Artes .....	17	150	32	265	404
Literatura .....	7 545	7 185	12 352	17 369	21 071
Geografia e História .	977	1 667	1 427	1 466	2 637
SEGUNDO OS IDIOMAS					
Português .....	42 139	33 242	38 668	54 530	63 958
Inglês .....	346	315	351	264	307
Alemão .....	30	19	27	25	32
Francês .....	4 11	585	40 1	4 16	520
Italiano .....	42	43	53	49	23
Espanhol .....	126	253	155	218	370
Outros .....	39	132	112	157	249

FONTE: Biblioteca Municipal

## MUSEUS

## I - VISITANTES DO MUSEU HISTÓRICO NACIONAL - 1951/55

MÊS	ANO				
	1951	1952	1953	(x) 1954	1955
Janeiro .....	1 890	1 950	1 652	1 477	(x)
Fevereiro .....	1 720	1 686	1 863	1 566	(x)
Março .....	1 485	1 821	2 027	1 567	2 718
Abril .....	1 804	1 849	2 085	1 620	2 538
Maió .....	1 662	2 712	1 935	1 716	3 745
Junho .....	1 855	2 401	1 957	-	4 112
Julho .....	3 101	3 763	3 425	-	12 600
Agosto .....	2 325	2 638	1 845	-	4 117
Setembro .....	1 752	1 958	1 866	-	2 588
Outubro .....	1 612	2 284	2 339	-	2 967
Novembro .....	1 512	1 900	2 013	-	2 268
Dezembro .....	1 315	1 839	1 715	-	2 971
<b>TOTAL .....</b>	<b>22 033</b>	<b>26 447</b>	<b>24 720</b>	<b>-</b>	<b>40 644</b>

(x) Fechado no período de junho de 1954 a fevereiro de 1955

FONTE: Museu Histórico Nacional

## II - VISITANTES DO MUSEU NACIONAL DE BELAS ARTES - 1951/55

MÊS	ANO				
	1951	1952	1953	1954	1955
Janeiro .....	1 423	248	3 808	370	2 167
Fevereiro .....	3 923	412	3 460	315	2 078
Março .....	2 154	569	313	441	3 512
Abril .....	2 214	519	426	507	3 084
Maió .....	3 381	510	428	405	4 083
Junho .....	3 351	506	440	859	3 562
Julho .....	3 223	780	849	793	3 728
Agosto .....	3 772	580	502	770	3 324
Setembro .....	9 078	2 477	1 568	1 413	3 674
Outubro .....	5 976	2 003	756	781	3 826
Novembro .....	6 076	627	365	1 760	3 317
Dezembro .....	4 034	988	853	4 611	3 231
<b>TOTAL .</b>	<b>48 605</b>	<b>10 227</b>	<b>14 768</b>	<b>13 025</b>	<b>39 586</b>

FONTE: Museu Nacional de Belas Artes

## EXPOSIÇÕES PÚBLICAS

NÚMERO DE VISITANTES E RENDA, POR MESES, NO JARDIM ZOOLOGÍCO - 1951/55

MÊS	ANO				
	1951	1952	1953	1954	1955

## NÚMERO DE VISITANTES

Janeiro ....	27 340	50 524	64 959	85 178	76 107
Fevereiro ..	10 151	33 710	45 828	46 321	48 685
Março .....	31 903	55 039	63 661	42 098	57 484
Abril .....	36 317	51 461	48 240	56 238	53 842
Maió .....	65 318	46 245	72 280	50 310	62 930
Junho .....	42 246	46 808	52 683	50 702	53 228
Julho .....	73 459	57 072	69 486	80 968	100 521
Agosto .....	46 761	102 247	75 560	66 364	60 767
Setembro ...	59 639	83 555	58 981	58 096	55 548
Outubro ....	32 825	67 046	47 659	59 664	41 497
Novembro ...	42 579	56 794	42 452	73 404	39 723
Dezembro ...	40 442	47 309	45 867	57 177	42 001
TOTAL.	517 980	697 809	687 656	726 520	692 333

## TOTAL DE INGRESSOS (Cr. \$)

Janeiro .....	82 020	151 572	194 877	255 534	228 321
Fevereiro ...	57 453	101 130	137 484	138 963	146 055
Março .....	95 709	165 117	190 983	126 294	172 452
Abril .....	108 951	154 383	144 720	168 714	161 526
Maió .....	195 954	138 735	216 840	150 930	188 790
Junho .....	126 738	140 424	158 049	152 106	159 684
Julho .....	220 377	171 216	208 458	242 904	301 563
Agosto .....	140 283	306 741	226 680	199 092	182 201
Setembro ....	178 917	250 665	176 943	174 288	166 644
Outubro .....	98 475	201 138	142 977	178 992	124 491
Novembro .....	127 737	170 382	127 356	220 212	119 169
Dezembro ....	121 326	141 927	137 601	171 531	126 003
TOTAL.	1553 940	2093 430	2 062 968	2 179 560	2 076 999

## ASSOCIAÇÕES CULTURAIS

## FREQUÊNCIA E RENDA DOS JOGOS DE FUTEBOL DO CAPEONATO OFICIAL - 1946/55

ANO	JOGOS	INGRESSOS					REND A BIUTA (Cr. \$)
		CADEIRAS	ARQUIBAN- CADAS	GERAIS	MILITARES	TOTAL	
1946	150	51 076	584 430	337 539	28 733	1 001 778	9 802 297,2
1947	181	41 608	557 031	356 122	21 420	976 181	8 767 453,0
1948	170	52 222	582 481	294 987	19 544	974 082	11 895 936,0
1949	110	51 223	349 558	230 765	20 783	652 329	9 646 458,0
1950	110	28 833	878 684	319 771	20 886	1 253 174	13 883 297,0
1951	200	86 551	1760 258	596 721	50 708	2 494 238	38 150 250,0
1952	141	71 678	1388 712	437 538	33 472	1 929 460	27 980 021,0
1953	147	169 421	1735 857	519 662	32 418	1 457 358	38 541 065,7
1954	147	234 803	2276 532	653 496	45 277	3 219 108	50 676 923,9
1955	150	199 734	1568 976	437 339	26 759	2 232 808	38 018 471,1

FONTE: Federação Metropolitana de Futebol

INSTITUTOS TÉCNICO-CIENTÍFICOS  
INSTITUTO MÉDICO-LEGAL

## AUTÓPSIAS REALIZADAS - 1951/55

ESPECIFICAÇÃO	AUTÓPSIAS				
	1951	1952	1953	1954	1955
<b>EM MORTOS POR ACIDENTES</b>					
Automóvel .....	267	180	226	271	256
Trem .....	86	156	112	160	135
Bonde .....	18	1	24	14	15
Ônibus .....	10	11	28	15	21
Queimaduras .....	72	24	37	39	41
Afogamento .....	38	61	56	55	60
Outras .....	361	326	243	270	207
TOTAL ...	852	765	726	824	735
<b>EM MORTOS POR CRIMES</b>					
Arma de fogo .....	44	59	76	101	66
Arma branca .....	34	70	55	72	116
Outras .....	34	31	20	12	12
TOTAL ...	112	160	151	185	194
<b>EM MORTOS POR SUICÍDIO</b>					
Afogamento .....	3	2	13	3	3
Arma branca .....	8	9	7	7	10
Arma de fogo .....	12	14	16	19	14
Enforcamento .....	21	18	10	29	18
Queimadura .....	25	14	27	37	36
Sob veículo .....	3	3	5	3	7
Veneno .....	166	165	183	158	190
Outras .....	30	29	36	25	18
TOTAL ...	268	254	297	261	296
TOTAL GERAL ...	1 232	1 179	1 174	1 290	1 225

FONTE: Instituto Médico-Legal

## IMPrensa PERIÓDICA

PERIÓDICOS ABOLADOS E MÉDIA DE EXEMPLARES IMPRESSOS - 1955

CIRCUNSCRIÇÃO	JORNALIS DIÁRIOS				OUTROS PERIÓDICOS	
	MATUTINOS		VESPERTINOS		QUANTIDADE	MÉDIA DE EXEMPLARES IMPRESSOS
	QUANTIDADE	MÉDIA EXEMPL. IMPRES.	QUANTIDADE	MÉDIA EXEMPL. IMPRES.		
1a. Candelária .....	-	-	-	-	6	45 220
2a. São José .....	3	55 500	-	-	25	259 200
3a. Santa Rita .....	8	111 000	2	91 900	3	57 000
4a. São Domingos .....	2	40 000	-	-	1	20 000
5a. Sacramento .....	4	154 488	-	-	6	57 500
6a. Ajuda .....	2	116 000	1	55 000	11	299 000
7a. Santo Antônio .....	2	61 200	2	80 000	17	621 000
8a. Santa Teresa .....	-	-	-	-	2	33 000
9a. Glória .....	-	-	-	-	1	15 000
10 <sup>a</sup> . Lagoa .....	-	-	-	-	-	-
11a. Gávea .....	-	-	-	-	1	2 000
12a. Copacabana .....	-	-	-	-	-	-
13a. Santana .....	1	70 000	2	210 000	4	260 000
14a. Gamboa .....	1	8 000	-	-	11	794 000
15a. Espírito Santo .....	-	-	-	-	1	30 000
16a. Rio Comprido .....	-	-	-	-	31	2 354 000
17a. Engenho Velho .....	1	9 900	-	-	13	171 250
18a. São Cristóvão .....	1	49 000	-	-	35	1 346 900
19a. Tijuca .....	-	-	-	-	9	60 450
20a. Andaraí .....	-	-	-	-	7	3 576 750
21a. Engenho Novo .....	-	-	-	-	4	178 200
22a. Méier .....	-	-	-	-	2	600
23a. Inhaúma .....	-	-	-	-	3	1 500
24a. Piedade .....	-	-	-	-	1	2 000
25a. Penha .....	-	-	-	-	-	-
26a. Irajá .....	-	-	-	-	-	-
27a. Pavuna .....	-	-	-	-	-	-
28a. Madureira .....	-	-	-	-	1	10 000
29a. Anchieta .....	-	-	-	-	-	-
30a. Jacarepaguá .....	-	-	-	-	-	-
31a. Realengo .....	-	-	-	-	-	-
32a. Campo Grande .....	-	-	-	-	3	10 000
33a. Guaratiba .....	-	-	-	-	-	-
34a. Santa Cruz .....	-	-	-	-	-	-
35a. Ilhas .....	-	-	-	-	-	-
TOTAL .....	25	675 088	7	435 900	198	10 224 570

SITUAÇÃO ADMINISTRATIVA





**FINANÇAS**  
**RECEITA E DESPESA**

RESUMO DA RECEITA ARRECADADA NO DISTRITO FEDERAL E BRASIL - 1946/55

ANO	RECEITA ARRECADADA			
	NÚMEROS ABSOLUTOS (Cr\$1 000)		NÚMEROS RELATIVOS (1946=100)	
	D. FEDERAL (Brasil)	MUNICIPAL (D. Federal)	D. FEDERAL (Brasil)	MUNICIPAL (D. Federal)
1946..	11 569 576	1 395 973	100	100
1947..	13 853 467	1 407 152	120	101
1948..	15 698 971	1 781 094	136	128
1949..	17 916 540	2 548 593	155	183
1950..	19 372 788	2 918 096	167	209
1951..	27 428 004	3 684 094	237	264
1952..	30 739 616	3 987 818	266	286
1953..	37 057 229	5 296 628	320	379
1954..	46 539 009	6 211 144	402	445
1955..	55 670 936	7 657 649	481	573

FORNTE: Contadoria Geral da República, Conselho Técnico de Economia e Finanças e Departamento de Contabilidade da P.D.F.

**FINANÇAS MUNICIPAIS**  
**RECEITA E DESPESA**

1. ASPECTOS DA RECEITA E DESPESA DA P.D.F. - 1951/55

ESPECIFICAÇÃO	1951	1952	1953	1954	1955
	Cr. \$ 1 000				
<b>RECEITA</b>					
Prevista .....	3 209 200	4 250 296	5 805 260	6 098 230	7 999 825
Arrecadada .....	3 684 094	3 987 818	5 296 629	6 211 144	7 657 649
Ordinária .....	3 383 216	3 672 414	4 446 483	5 575 034	6 467 772
Extraordinária ..	300 878	315 404	850 145	636 110	1 189 877
<b>DESPESA</b>					
Fixada .....	3 138 041	4 249 864	5 805 113	7 862 567	11 193 444
Efetuada .....	3 772 327	4 755 323	5 423 485	6 451 379	8 428 184
Ordinária .....	3 566 112	4 139 480	5 044 681	6 376 600	7 156 878
Extraordinária ..	206 215	615 844	378 803	74 779	1 271 306

FORNTE: Departamento de Contabilidade da P.D.F.

## FINANÇAS MUNICIPAIS

## RECEITA E DESPESA

## 2. DISCRIMINAÇÃO DA RECEITA ARRECADADA PELA P. D. F. - 1951/55

ESPECIFICAÇÃO	ARRECADAÇÃO (Cr. \$ 1 000)				
	1951	1952	1953	1954	1955
RENDA ORDINÁRIA .....	3 383 216	3 672 414	4 464 484	5 575 034	6 467 772
RENDA TRIBUTÁRIA .....	3 183 178	3 457 292	4 206 464	5 316 119	6 201 944
IMPOSTOS					
Predial .....	329 614	392 649	518 157	661 335	778 607
Territorial .....	66 203	77 463	113 933	118 124	128 530
Licença para loca- lização de esta- belecimentos ..	194 954	212 313	229 916	266 476	288 657
Transmissão de Causa-Mortis ..	93 033	74 157	77 472	112 495	103 161
Transmissão de In- ter-Vivos .....	269 630	308 628	327 549	372 825	347 464
Vendas e consigna- ções .....	1 783 346	1 880 937	2 279 008	3 028 521	3 546 897
Outros .....	269 626	301 890	395 374	436 204	629 403
TAXAS					
Serviços municí- pais .....	140 915	158 944	214 785	268 782	330 191
Outros .....	35 857	50 311	50 270	50 357	49 124
RENDA PATRIMONIAL ...	67 731	68 781	66 957	65 048	55 225
RENDA INDUSTRIAL .....	124 610	138 847	163 556	183 371	199 370
RENDAS DIVERSAS .....	7 697	7 494	9 507	10 496	11 232
RENDA EXTRAORDINÁRIA	300 878	315 404	850 145	636 110	1 189 877
TOTAL .....	3 684 094	3 987 818	5 296 629	6 211 144	7 657 649

## FINANÇAS MUNICIPAIS

## RECEITA E DESPESA

## 3. RUBRICAS TRIBUTARIAS COM MAIOR ARRECADAÇÃO - 1951/55

RUBRICAS	1951	1952	1953	1954	1955
ARRECADAÇÃO ( Cr. \$ 1 000 )					
Impôsto sôbre vendas e consignações ..	1 783 346	1 880 937	2 279 008	3 028 521	3 546 807
Impôsto predial ....	329 614	392 649	518 157	661 335	778 607
Impôsto sôbre transmissão de propriedade Inter-vivos .....	269 630	308 628	327 549	372 825	347 464
Impôsto de licença de localização de estabelecimentos.	194 954	212 313	229 916	266 476	288 657
Taxa de serviços municipais .....	140 915	158 944	214 785	268 782	330 191
Impôsto sôbre indústrias e profissões	102 845	119 239	199 150	228 789	416 533
Impôsto territorial.	66 203	77 463	113 933	118 124	128 530
Impôsto sôbre transmissão de propriedade Causa Mortis .....	93 033	74 157	77 472	113 495	103 161
Impôsto de licença de tráfego de veículos .....	52 376	55 923	59 362	60 224	59 875
Impôsto sôbre diversões públicas ...	52 179	36 084	41 742	48 116	56 381

FONTE: Departamento de Contabilidade da P. D. F.

## SEGURANÇA

## CORPO DE

SOCORROS PRESTADOS, SOB VÁRIOS ASPECTOS - 1952/55

## E S P E C I F I C A Ç Ã O

TOTAL .....	.....
SEGUNDO A NATUREZA DO SINISTRO	
Incêndios .....	.....
Grandeza .....	.....
Médios .....	.....
Pequenos .....	.....
Princípios .....	.....
De outras naturezas.....	.....
SEGUNDO O LOCAL DO SINISTRO:	
Aviões .....	.....
Autos (caminhões, motocicletas, ônibus, etc.)..	.....
Bondes, embarcações, guindastes, vagões .....	.....
Canais, rios ou mar .....	.....
Depósitos de inflamáveis e materiais .....	.....
Estabelecimentos industriais e comerciais .....	.....
Estabelecimentos públicos ou civis .....	.....
Garagens .....	.....
Habitações coletivas, hotéis, pensões e casas aptos.	.....
Matas, capinzais, terrenos baldios e lixos ....	.....
Prédios desabitada ou em obras .....	.....
Residênciaa particulares .....	.....
Igrejas, hospitais, escolas e asilos .....	.....
Logradouros pública .....	.....
Outros .....	.....
SEGUNDO A CAUSA MATERIAL DO SINISTRO:	
Colisão de veículos .....	.....
Combustão espontânea .....	.....
Derramamento de óleo inflamável .....	.....
Eletricidade (aparelho ligado, esquecida, curto circuito) .....	.....
Escapamento de gás inflamável .....	.....
Excesso de fuligem ou chaminá .....	.....
Explosão de pequenos recipientes (fogareiro, câ- ra de aasolho, etc. ) .....	.....
Fagulhas de locomotiva, fogões, etc. ....	.....
Ignoradas .....	.....
Irradiação de calor .....	.....
Pontas de cigarro e fósforo .....	.....
Outras .....	.....
SEGUNDO AS VIAS DE COMUNICAÇÃO DOS AVISOS:	
Automáticos da corporação .....	.....
Telefone da Cia. Telefônica .....	.....
Telefones oficiais .....	.....
Pessoalmente .....	.....
SEGUNDO A CAUSA MORAL:	
Imprudência ou descuido .....	.....
Casual .....	.....
Natural .....	.....
Negligência .....	.....
Propositada .....	.....
Ignoradas .....	.....
SEGUNDO O PREJUÍZO:	
Total .....	.....
Parcial .....	.....
Não especificado .....	.....

PÚBLICA

BOMBEIROS

## SOCORROS PRESTADOS

1952	1953	1954	1955
1 342	1 98*	2 093	2 260
1 102	1 678	1 728	1 747
45	52	50	34
72	40	31	35
106	87	97	107
879	1 499	1 550	1 571
240	310	365	513
1	1	4	2
218	277	288	279
36	47	87	40
29	43	41	65
67	76	85	65
297	311	335	346
32	50	72	73
14	10	8	16
96	140	141	194
140	459	421	504
29	40	56	52
287	400	399	415
6	12	5	10
37	38	75	92
51	84	76	107
39	63	85	67
12	14	20	7
32	57	55	53
251	402	380	357
20	25	45	39
14	12	16	17
55	57	60	50
30	27	25	26
365	495	683	908
48	15	15	9
137	461	321	173
339	360	388	554
13	124	12	17
1 160	1 613	1 789	1 945
6	4	2	42
163	247	290	256
328	348	508	283
335	635	714	667
128	15	2	84
105	111	19	123
38	32	10	13
408	847	840	1 090
83	98	91	67
268	312	418	416
991	1 578	1 584	1 777









1256-56

318.154

E79

1256-56

318.154

E79

Distrito Federal. Dep. de Geografia

AUTOR e Estatística.

Estatísticas do Distrito Federal

TÍTULO

A. VII 1955

Devolver em

NOME DO LEITOR

1256-56

