

TRABALHOS

DA

SECÇÃO DE ESTATISTICA

ANNEXA

A

3ª Directoria da Secretaria d'Estado dos Negocios do Imperio

ANNO DE 1886



RIO DE JANEIRO
IMPrensa NACIONAL
1887

V 3/11.3981

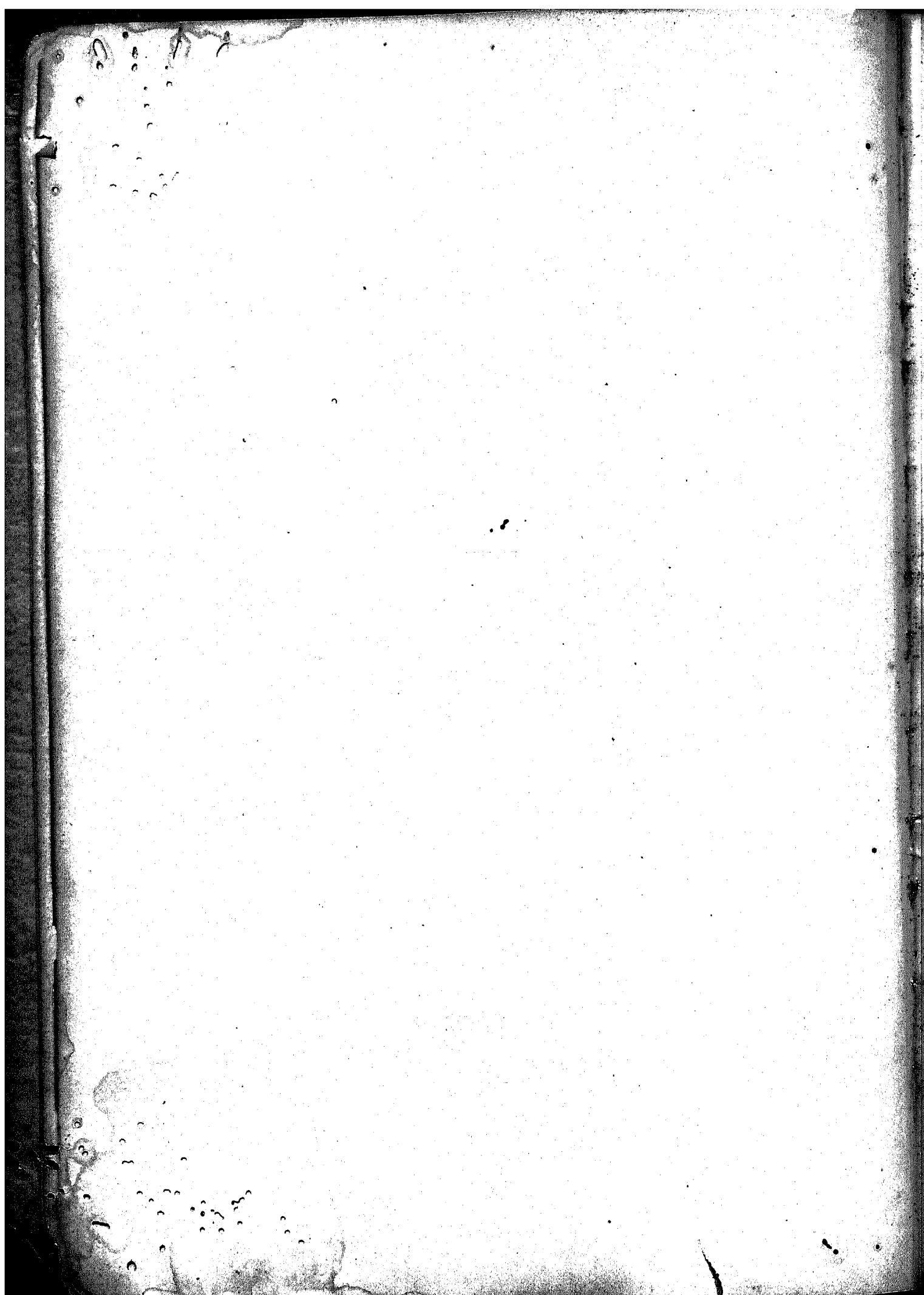

INDICE

INTRODUCCÃO:

	PAGINAS
I. Divisão administrativa do Imperio.....	3 — 6
II. Mortalidade da cidade do Rio de Janeiro em 1884 e 1885.....	7 — 8
III. Matrimonios e baptizados em 1884.....	9 — 10
IV. Instrucção primaria e secundaria nas provincias em 1884.....	11 — 18
V. Movimento do estado civil em 1885.....	19 — 26

TABELLAS:

Da Divisão administrativa do Imperio.....	3 — 78
Da Mortalidade da cidade do Rio de Janeiro em 1884 e 1885.....	81 — 84
Dos Matrimonios e baptizados em 1884.....	87 — 132
Da Instrucção primaria e secundaria nas provincias em 1884.....	135 — 166
Do Movimento do estado civil em 1885.....	169 — 180

5954 - 11 11 48

INTRODUÇÃO

I

Divisão administrativa do Imperio

O territorio do Brazil, occupando, segundo as melhores opiniões, uma superficie de 8.307.806 kilometros quadrados, dividido em 20 provincias e o municipio da Côrte, annexado a certos respeitos a uma dellas (a do Rio de Janeiro), subdividia-se no começo do anno corrente em 892 municipios e 1886 parochias, constando aquelles de 330 cidades e 562 villas, e achando-se entre as parochias comprehendidos alguns poucos curatos.

Distribuem-se estas circumscripções pela fôrma seguinte:

PROVINCIAS	NUMERO DE MUNICIPIOS			PAROCHIAS
	VILLAS	CIDADES	TOTAL	
Municipio da Côrte.....		1	1	21
Alagôas.....	20	7	27	34
Amazonas.....	11	4	15	33
Bahia.....	79	15	94	208
Ceará.....	45	19	64	78
Espirito Santo.....	12	3	15	29
Goyaz.....	18	14	32	64
Maranhão.....	33	9	42	59
Matto Grosso.....	5	5	10	47
Minas Geraes.....	17	89	106	522
Pará.....	35	11	46	73
Parahyba.....	23	8	31	43
Paraná.....	17	9	26	37
Pernambuco.....	36	21	57	87
Piahy.....	23	4	27	31
Rio Grande do Norte.....	18	9	27	30
Rio Grande do Sul.....	45	15	60	111
Rio de Janeiro.....	18	18	36	134
Santa Catharina.....	13	6	19	51
S. Paulo.....	69	56	125	188
Sergipe.....	25	7	32	36
O Imperio.....	562	330	892	1.886

Comparados estes algarismos com os que figuram na publicação congenera feita em 1883, por conseguinte ha quatro annos apenas, encontra-se um accrescimo de 98 municipios e 84 parochias ; das villas então existentes 24 foram elevadas á categoria de cidade. Tantas foram as alterações na divisão territorial das provincias do

Imperio, que se tornou necessaria esta nova publicação, visto que a precedente já não offercia margem para se fazerem as respectivas notas. Ao mesmo tempo introduziu-se n'esta uma modificação de incontestavel utilidade, a saber : a menção da lei da criação de cada parochia, o que até então sómente era consignado em uma tabella especial, a da *divisão ecclesiastica*.

E' verdade que, como se disse, o trabalho elaborado em 1883 não comprehendia, por falta de informações, todos os factos occorridos até 1882, mas tambem é certo que o presente, por igual motivo, não póde deixar de resentir-se do mesmo defeito, posto que em menor escala, porquanto, já sob os prelos, teve de ser alterado mais de uma vez, em consequencia de communicações que á ultima hora ainda chegavam.

No decennio decorrido de 1873 a 1882 haviam sido creados 152 municipios e 312 parochias ; no mesmo periodo de tempo 97 villas elevaram-se á categoria de cidade. Reunindo todos os algarismos, temos que, desde a época do recenseamento (agosto de 1872) até a presente, têm-se creado 250 municipios e 393 parochias, sendo elevadas á categoria de cidade 121 villas.

Nem todas as provincias, porém, têm contribuido proporcionalmente para essas alterações na divisão administrativa do Imperio, como será facil verificar confrontando este com os anteriores trabalhos (vid. Relatorios da extincta Directoria Geral de Estatistica, annos de 1873 e 1875 ; *Trabalhos da Secção de Estatistica*, publicados em maio de 1883.) Ao passo que as provincias de Matto Grosso, Espirito Santo e Rio de Janeiro tiveram, respectivamente, o augmento de 1, 2, 3 municipios e 2, 3, 12 parochias, as provincias de Rio Grande do Sul, S. Paulo e Minas Geraes crearam, tambem respectivamente, 32, 36, 34 municipios e 39, 44, 153 parochias.

E' possivel que essas creações nem sempre denotem progresso real das localidades assim favorecidas ou a necessidade de attender á commodidade das pequenas povoações do interior. Mas, em todo caso, quando se attenta que a maior frequencia da subdivisão do territorio verifica-se exactamente nas provincias onde se têm realzado os grandes melhoramentos materiaes, traduzidos em estradas de ferro, colonias, etc., e quando se vêem povoações que ha cincoenta annos absolutamente não existiam e são hoje cidades ricas e prosperas, não se póde deixar de admittir que esse parcellamento do territorio, que faz o tormento da Secção de Estatistica, seja, em geral, um indicio do immenso progresso que o paiz tem feito.

Emquanto perdurar semelhante ordem de causas, nunca será possivel á Repartição de Estatistica, tenha ella a categoria que tiver, dar com exactidão o numero de habitantes de cada parochia e municipio, salvo nas épocas de recenseamento que, segundo as apparencias, hão de ser bem raras ; não será possivel traçar os limites das diversas circumscripções, ainda que se proceda á organização, quasi impossivel, de um cadastro ; não será mesmo possivel consignar com a individuação exigida no Regulamento da Repartição de Estatistica nem um só dos factos do dominio desta, pois que, assentando o estudo numerico de todos elles sobre a base da divisão do territorio, tão pouco estavel, como se vê, e não se conhecendo, siquer por aproximações, a área, a população, etc., comprehendidas nas circumscripções que se vão creando, toda classificação, que a tal respeito se fizer, não passará de arbitraria.

Entretanto é forçoso confessar que a Secção de Estatistica nenhum remedio tem que oppôr contra esse mal, si o é. Em primeiro logar ella reconhece que, fallando

em absoluto, o numero das nossas circumscripções municipaes e ecclesiasticas está muito longe de satisfazer ás necessidades da administração e do culto, e á verdade desta asserção resalta com evidencia, comparando a nossa situação deste sentido com a de um paiz cuja administração todos hoje admiram, a # Italia. Aquelle paiz, com uma população que quasi attinge a 30 milhões de habitantes e que a Secção de Estatistica está convencida que representa mais ou menos o dobro da do Brazil, á vista do numero de baptizados que tem registrado desde 1884, é dividido em 274 dioceses, 8259 circumscripções communaes ou municipios e 20.464 parochias. Guardada a devida proporção, poderia o Brazil multiplicar por dez o numero de suas dioceses, por cinco o de suas parochias, por quatro o de seus municipios, e ainda assim não emparelharia com a Italia, porquanto temos presentemente 12 dioceses, 1.886 parochias e 892 municipios, como fica dito.

A Secção de Estatistica sabe que naquelle grande numero de parochias do reino da Italia existem 6.987, ou seja uma terça parte, com uma população inferior a 500 habitantes, e que nem o recenseamento da população do Brazil, tomado por parochias, nem o registro dos baptizados, fornecido pelos parochos, tem revelado a existencia de circumscripções tão pouco populosas. Accresce ainda, que entre nós a população rural se acha disseminada por vastas superficies de territorio, o que justificaria, melhor do que na Italia, a existencia de parochias tão pequenas; mas é que o Governo italiano deixou a divisão ecclesiastica subsistir tal como a recebeu dos governos que o precederam, embora tivesse alterado substancialmente a divisão do territorio no tocante aos serviços administrativos.

Além destas razões, de caracter propriamente inductivo, que aconselhariam a multiplicação das diversas circumscripções territoriaes no Brazil, temos a grande razão objectiva que a impõe, isto é, o desenvolvimento prodigioso que o paiz apresenta, em todas as direcções em que a actividade humana é capaz de manifestar-se. Quando com a construcção de estradas de ferro os desertos alegam-se com a presença do homem, antigos pousos de tropeiros transformam-se em risinhos povoados, arraiaes que durante meio seculo pareciam aldeamentos de indios reconstruem-se com habitações confortaveis e até de luxo, não é possivel que as administrações provinciaes cruzem os braços e deixem que a divisão do territorio continue estacionaria, por mero respeito ás velhas tradições.

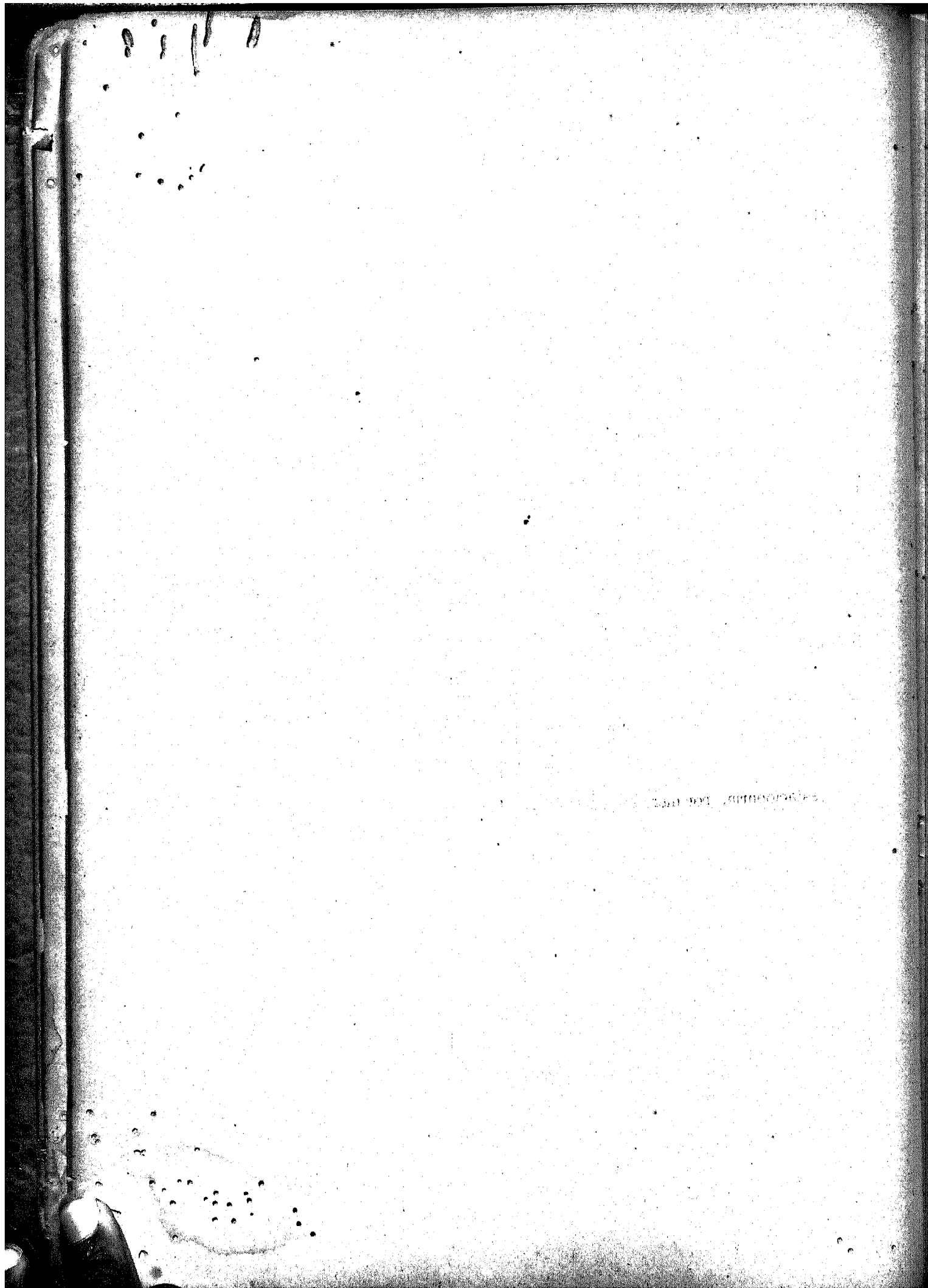

II

Mortalidade da cidade do Rio de Janeiro em 1884 e 1885

Geralmente se acredita ser o clima da Capital do Imperio particularmente nocivo á saude das crianças, e facultativos muito abalisados assim o têm affirmado.

Examinando por alto as estatisticas mortuarias publicadas nos relatorios da antiga Junta de Hygiene, pareceu á Secção de Estatistica que semelhante crença carecia de fundamento, e por esse motivo organizou ella as duas tabellas, que no logar competente vão publicadas, nas quaes são os mortos classificados por idades desde o nascimento até 110 annos, sendo os menores de 1 anno divididos em cinco categorias, e os mais classificados anno por anno.

Desse trabalho se evidencia que em 1884 falleceram 2.312 crianças de 0 até 5 annos de idade em um total de 9.276 obitos, excluidos os de nascimento, e em 1885 falleceram 2.458 da referida idade em um total de 9.563 obitos, excluidos igualmente os de nascimento.

Consultando os dados mais recentes sobre demographia comparada, publicados pela Directoria da Estatistica Geral da Italia, ver-se-ha que, em média, são as seguintes as proporções por 100 que se observam nos obitos da referida idade de 0 até 5 annos, em diversos paizes do globo:

Italia.....	47,77
França.....	29,30
Prussia.....	48,39
Baviera.....	50,51
Austria.....	48,00
Suissa.....	34,32
Belgica.....	36,87
Hollanda.....	44,27
Russia Européa.....	57,83
Romania.....	42,16
Inglaterra e Galles.....	40,49
Escossia.....	36,28

Tomando a média desses 12 paizes, que representam uma população de cerca de 200 milhões de habitantes, acha-se que 43 % dos obitos que ahí occorrem annualmente recahem sobre crianças da sobredita idade.

Ora, na cidade do Rio de Janeiro, tomando a média dos dous annos aqui referidos, encontra-se uma proporção que apenas excede a 25 %. Por grandes que sejam as differenças que possam sobrevir em annos posteriores, difficilmente attingiremos aquella cifra de 43 %, que caracteriza a Europa, e da qual ninguem se espanta.

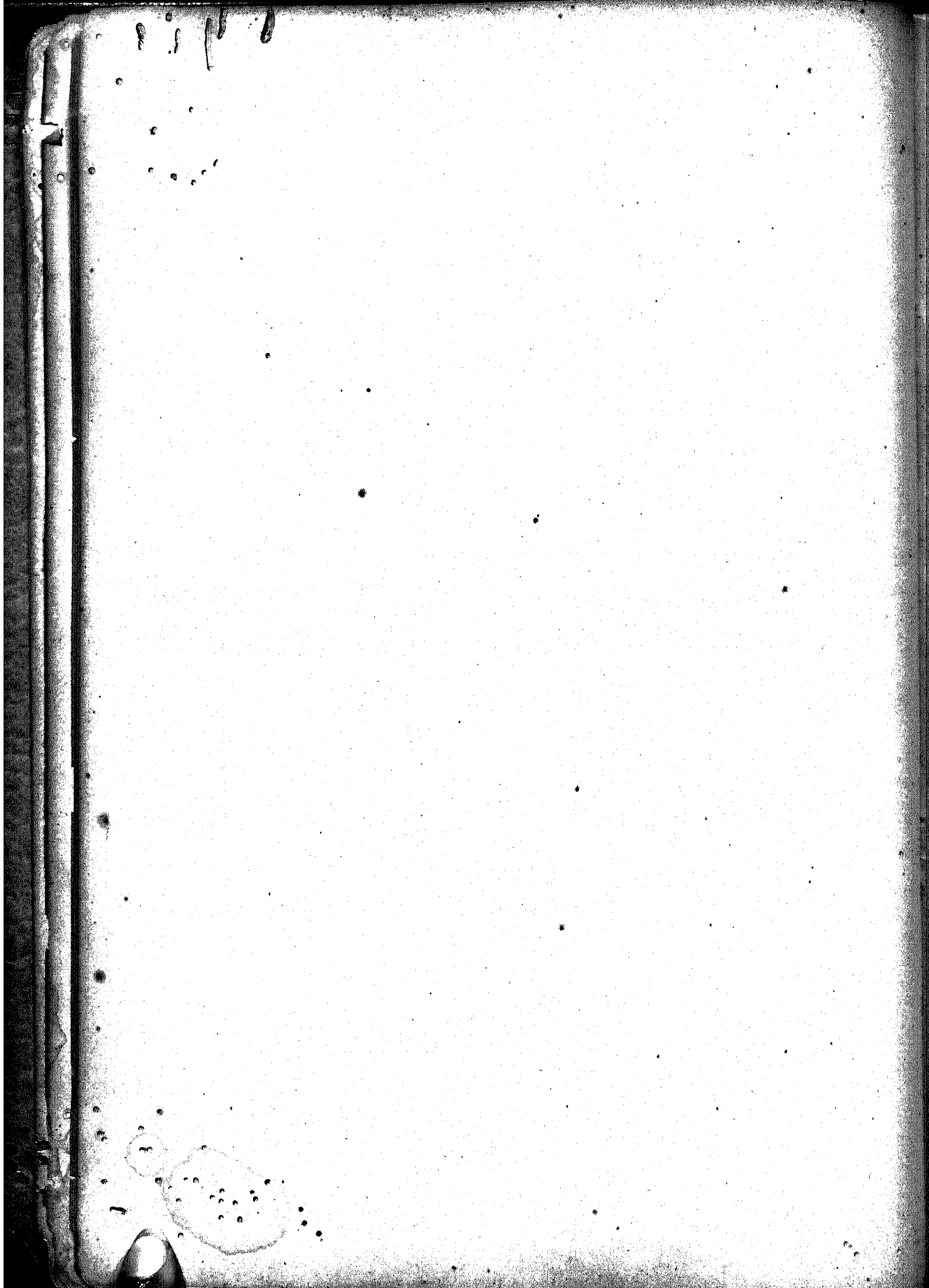

III

Matrimonios e baptizados em 1884

Em annexo ao Relatorio de 1885, da Secretaria do Imperio, foi publicado o *Movimento do estado civil* durante aquelle anno. Havia, porém, tantas omissões, motivadas pela falta de cumprimento do Decreto n. 9033 de 6 de Outubro de 1883, que cerca de 40 % da população do paiz não era com certeza contemplada nas tabellas dadas á estampa. Depois de feita a publicação, a Secção de Estatistica recebeu informações que lhe permittiram apresentar um trabalho menos incompleto; por este motivo entendeu ella que era conveniente dar publicidade áquellas novas informações, na parte referente aos matrimonios e baptizados, pois que quanto aos obitos subsistia a mesma imperfeição de que se fallou no citado annexo.

Com aquelles accrescimos eleyou-se a proporção da população representada a 64,79 %, de 60,8 que então era, recahindo, porém, as alterações unicamente nas provincias de Alagôas, Bahia, Ceará, Goyaz, Minas Geraes, Pará, Pernambuco, Piahy, Rio Grande do Sul e S. Paulo.

O total dos casamentos e baptizados em todo o Imperio durante o anno de 1884, de que tem conhecimento a Secção de Estatistica, foi, portanto, 55.019 daquelles e 308.382 destes, em vez de 51.792 e 292.193, como está na primeira publicação.

Com referencia ao sexo das crianças baptizadas, pertencem ao masculino 158.810 e ao feminino 122.023, o que dá para 100 femeas a proporção de 106 varões. E' essa a proporção que guardam os nascimentos na maior parte dos paizes.

Encarados quanto ao estado civil, nota-se que 235.203 crianças procedem de uniões legitimas e 73.179 são filhos illegitimos, representando, portanto, estes a proporção enorme de 23,73 % dos baptizados. Mas nem todas as provincias do Imperio apresentam proporção identica a essa: em algumas (Ceará, Santa Catharina, Parahyba) os nascimentos illegitimos descem a algarismos que podem emparelhar com os paizes cultos, em outras, pelo contrario, quasi-igualam e até superam os legitimos (Pará, Maranhão, Matto Grosso, Rio de Janeiro).

Em ordem progressiva, foi a proporção dos filhos illegitimos, em 100 baptizados, nas diversas divisões territoriaes a seguinte:

1 Ceará	12,55
2 Santa Catharina	15,29
3 Parahyba	15,41
4 S. Paulo	16,49
5 Minas Geraes	17,08
6 Rio Grande do Norte	17,30

7	Paraná.....	17,41
8	Goyaz.....	18,01
9	Pernambuco	18,60
10	Alagôas.....	20,76
11	Piauí.....	24,08
12	Bahia.....	25,88
13	Sergipe.....	26,33
14	Rio Grande do Sul.....	28,44
15	Espirito Santo.....	31,96
16	Município Neutro.....	35,17
17	Rio de Janeiro.....	44,46
18	Matto Grosso.....	45,91
19	Maranhão.....	49,65
20	Pará.....	50,04

Convem não esquecer, porém, que esses algarismos poderiam sofrer consideráveis alterações, si fossem presentes os dados de todas as parochias.



IV

Instrução primaria e secundaria nas provincias em 1884

Segundo as informações officiaes, constantes das tabellas adiante publicadas, contava n'esse anno o Brazil, excluido o Municipio da Côrte, que não se acha contemplado nesta indagação, 6.640 escolas, com uma população de 211.084 pessoas. Essas escolas, porém, eram quasi todas publicas, e não dão a medida por onde se possa afferir a diffusão do ensino, pois é sabido que consideravel numero de escolas particulares existem no paiz que não fornecem ás respectivas autoridades as informações que os regulamentos lhes prescrevem. Das supramencionadas escolas eram 3.819 destinadas exclusivamente ao sexo masculino, 2.263 ao feminino, e mixtas as restantes 558. Da população escolar que se frequentou eram varões 131.447 e meninas 79.637. Contava mais o paiz varios estabelecimentos publicos de instrução secundaria, nos quaes se matricularam 5.414 alumnos de um e outro sexo, predominando, porém, consideravelmente o masculino, excepto nas escolas normaes primarias.

Decompondo os estabelecimentos publicos de ensino pelas cadeiras que nelles funcionaram e comparando o numero total destas com a despeza que cada provincia effectuou com esse serviço, vê-se que cada cadeira custou, em média, 1:012\$067 havendo, porém, grandes variações de provincia a provincia, como demonstra a seguinte tabella:

PROVINCIAS	INSTRUÇÃO PRIMARIA				INSTRUÇÃO SECUN-DARIA				TOTAL	DESEZA COM A INSTRUÇÃO PUBLICA PRIMARIA E SECUNDAIA	QUOTA DE CADA CADEIRA DE INSTRUÇÃO PRIMARIA E SECUNDAIA
	NUMERO DE CADEIRAS				NUMERO DE CADEIRAS						
	publicas	particulares subven-cionadas	nocturnas de adultos montadas pelos cofres publicos	de asylos subvencio-nados	em lyceus ou atheneus provinciaes	publicas avulsas de ensino secundario ou classico	escolas nocturnas	em institutos de ensino profissional			
Amazonas.....	90	2	4	1	9	—	12	10	128	335.600\$000	2:543\$750
Pará.....	263	2	16	1	11	—	10	4	307	682.401\$375	2:221\$825
Maranhão.....	168	—	5	—	10	—	—	4	178	124.932\$793	664\$346
Piauhy.....	59	1	—	—	7	2	8	—	80	53.363\$478	666\$948
Ceará.....	192	—	—	—	9	4	7	—	212	494.460\$000	917\$264
Rio Grande do Norte.....	129	—	5	—	11	3	—	—	145	101.423\$416	685\$306
Parahyba.....	83	—	—	—	9	7	—	—	93	97.358\$000	1:046\$860
Pernambuco.....	488	12	53	2	15	2	13	8	593	784.606\$361	1:326\$859
Alagoas.....	184	—	—	—	9	2	7	—	202	175.907\$302	870\$328
Sergipe.....	194	—	—	1	11	4	12	—	222	168.572\$000	759\$333
Bahia.....	645	—	1	5	11	—	21	9	692	575.135\$398	831\$121
Espirito Santo.....	86	—	—	—	12	—	6	—	104	69.972\$901	672\$816
Rio de Janeiro.....	481	102	5	3	—	3	7	—	551	913.251\$110	1:657\$443
S. Paulo.....	1.021	—	5	—	—	—	19	—	1.042	600.000\$000	575\$810
Paraná.....	168	32	5	—	13	—	7	—	244	120.053\$637	492\$033
Santa Catharina.....	99	—	—	—	8	—	—	—	107	95.001\$000	887\$850
Rio Grande do Sul.....	356	—	2	1	—	—	16	—	375	484.609\$000	1:284\$890
Minas Geraes.....	944	—	—	—	35	—	63	—	1.039	894.073\$383	844\$884
Goyaz.....	83	—	1	—	8	—	7	—	99	39.849\$647	403\$521
Matto Grosso.....	36	1	—	—	10	—	—	—	47	49.523\$664	1:053\$694
	5.716	175	99	14	197	21	215	33	6.472	6.550.094\$634	1:012\$067

Ao passo que a central provincia de Goyaz pagava a cada um dos seus professores 402\$521, a rica bacia do Amazonas dava-lhes 2:500\$000.

Comparando a mesma despeza com o numero de alumnos matriculados nos estabelecimentos publicos, acha-se que o custo médio de cada alumno foi no sobre-dito anno 32\$232, como se vê da seguinte tabella, na qual sobresahe ainda o contraste entre as provincias de Goyaz e Amazonas, despendendo esta 95\$905 por alumno e aquella apenas 16\$576.

PROVINCIAS	INSTRUÇÃO PRIMARIA				INSTRUÇÃO SECUN-DARIA				TOTAL	DESEZA COM A INSTRUÇÃO PUBLICA PRIMARIA E SECUNDARIA	QUOTA DE CADA ALUMNO
	NUMERO DE ALUMNOS MATRI-CULADOS				NUMERO DE ALUMNOS MATRI-CULADOS						
	nas escolas publicas	nas escolas particulares subvencionadas	nas escolas nocturnas de adultos mantidas pelos cofres publicos	nas escolas de asylos	nos lycens ou atheneus provinciales	nas escolas publicas avulsas de ensino secundario ou classico	nas escolas normaes	nos institutos de ensino profissional			
Amazonas	3.154	—	—	30	49	—	40	122	3.395	325:603\$000	95\$905
Pará	41.691	—	264	235	400	—	416	86	41.492	682:100\$375	59\$334
Maranhão	4.343	—	470	—	97	—	—	115	4.725	124:232\$793	26\$292
Piauí	2.016	52	—	—	24	14	19	—	2.118	63:363\$476	26\$195
Ceará	7.802	—	—	—	81	73	23	—	7.979	194:460\$000	21\$371
Rio Grande do Norte	5.080	—	381	—	455	35	—	—	5.681	101:425\$246	17\$948
Parahyba	2.485	—	—	—	438	47	—	—	2.650	97:338\$000	36\$738
Pernambuco	47.226	—	732	486	328	25	434	478	49.109	788:006\$560	41\$238
Alagoas	7.493	—	—	—	273	78	40	—	7.896	175:907\$302	22\$391
Sergipe	3.566	—	—	20	308	80	73	—	4.047	168:572\$000	44\$653
Bahia	18.251	—	20	937	409	—	477	475	19.969	575:135\$598	28\$801
Espirito Santo	2.123	—	—	—	104	—	52	—	2.279	69:972\$901	30\$703
Rio de Janeiro	47.002	1.980	493	499	—	39	97	—	49.510	913:251\$110	46\$809
S. Paulo	49.546	—	—	—	—	—	84	—	49.630	600:000\$000	30\$565
Paraná	4.185	1.344	230	—	18	—	3	—	5.783	120:053\$637	20\$760
Santa Catharina	4.547	—	—	—	85	—	—	—	4.632	95:000\$000	20\$310
Rio Grande do Sul	16.972	—	146	49	—	—	178	—	17.345	481:639\$000	27\$760
Minas Geraes	39.992	—	—	—	521	—	368	—	40.781	894:073\$333	21\$924
Goyaz	2.286	—	32	—	74	—	12	—	2.404	39:849\$647	16\$576
Matto Grosso	1.329	56	443	—	32	—	—	—	1.860	49:523\$634	26\$625
	190.102	3.432	2.611	1.656	2.498	361	1.279	1.276	203.215	6.550:094\$634	32\$232

Um estudo comparativo do movimento do ensino primario durante os tres annos de 1882 a 1884 não deixa de offerecer interesse. Do primeiro ao ultimo desses annos as escolas têm um augmento de 460, apesar de haver o seu numero decrescido um pouco em relação ao anno de 1883. O numero das escolas mixtas tende visivelmente a subir. A provincia de S. Paulo é aquella que mais se esforça pelo augmento da instrução. A seguinte tabella representa como se distribuem no referido periodo as escolas pelas provincias do Imperio.

PROVINCIAS	NUMERO DE ESCOLAS											
	EM 1882				EM 1883				EM 1884			
	Para homens	Para mulheres	Mixtas	Total	Para homens	Para mulheres	Mixtas	Total	Para homens	Para mulheres	Mixtas	Total
Amazonas.....	80	36	86	43	32	2	77	66	26	8	100
Pará.....	187	94	8	289	199	113	6	318	198	113	6	317
Maranhão.....	98	52	150	114	60	174	115	60	175
Piauí.....	33	25	2	64	37	27	1	65	44	27	3	74
Ceará.....	113	94	20	227	133	86	20	239	136	83	19	238
Rio Grande do Norte.....	50	34	84	80	42	122	90	51	3	144
Parahyba.....	52	39	91	83	44	127	53	44	97
Pernambuco.....	429	291	51	771	385	295	55	735	413	311	59	783
Alagoas.....	90	75	23	188	96	81	48	225	97	83	46	226
Sergipe.....	80	80	46	206	57	61	76	194	67	64	96	227
Bahia.....	358	236	4	598	386	248	24	658	338	252	35	625
Espirito-Santo.....	78	26	104	68	20	88	74	21	95
Rio de Janeiro.....	327	183	(*)	602	354	231	13	598	375	226	18	619
S. Paulo.....	489	285	774	594	340	5	939	651	372	14	1.034
Paraná.....	96	37	52	185	65	46	20	131	119	45	86	250
Santa Catharina.....	85	66	151	16	13	75	104	60	26	66	151
Rio Grande do Sul.....	210	103	95	408	157	90	81	328	174	98	88	360
Minas Geraes.....	684	401	1.085	888	567	21	1.476	616	321	4	941
Goyaz.....	47	19	66	54	22	1	77	61	27	2	90
Matto-Grosso.....	41	12	4	57	42	10	1	53	32	11	8	51
.....	6.180	3.791	2.431	450	6.672	3.819	2.263	558	6.640

(*) Nesta somma estão incluídas 92 escolas particulares, que não foi possível discriminar a qual dos sexos ministram o ensino.

Si no numero das escolas houve no ultimo anno do periodo uma oscillação para menos na população que as frequenta, houve, pelo contrario, um augmento sempre progressivo, como se poderá ver da seguinte demonstração:

PROVINCIAS	NUMERO DE ALUNOS MATRICULADOS								
	EM 1882			EM 1883			EM 1884		
	Homens	Mulheres	Total	Homens	Mulheres	Total	Homens	Mulheres	Total
Amazonas.....	1.700	650	2.350	1.245	1.430	2.675	1.084	1.220	2.304
Pará.....	13.974	7.136	3.785	10.921	7.192	4.033	11.225
Maranhão.....	3.439	1.317	4.756	3.119	1.447	4.566	3.180	1.418	4.598
Piauí.....	1.236	720	1.956	1.388	820	2.208	1.538	866	2.404
Ceará.....	5.374	4.294	9.668	6.188	4.646	10.834	5.186	4.049	9.235
Rio Grande do Norte.....	1.986	1.264	3.250	3.600	1.705	5.305	3.803	1.956	5.759
Parahyba.....	1.687	1.047	2.734	1.988	1.184	3.172	1.686	1.043	2.729
Pernambuco.....	10.325	7.144	17.469	9.963	7.729	17.692	11.527	8.365	19.892
Alagoas.....	4.545	3.512	8.057	4.442	3.620	8.062	4.527	3.650	8.177
Sergipe.....	4.145	4.735	8.880	1.843	1.970	3.813	2.046	1.970	4.016
Bahia.....	14.490	7.727	22.217	13.366	8.561	22.027	13.700	8.326	21.026
Espirito-Santo.....	1.983	437	2.420	1.944	521	2.465	1.983	586	2.569
Rio de Janeiro.....	13.811	6.873	20.684	13.535	7.694	21.229	14.431	8.021	22.452
S. Paulo.....	8.552	5.632	14.184	10.063	6.464	16.527	11.848	7.742	19.590
Paraná.....	2.649	1.284	3.933	3.510	1.305	4.815	4.298	2.291	6.589
Santa Catharina.....	2.423	1.341	3.764	2.128	1.306	3.434	2.659	3.375	6.034
Rio Grande do Sul.....	6.815	5.321	12.136	9.519	7.028	16.547	10.846	7.348	17.194
Minas Geraes.....	23.893	10.046	33.939	27.283	12.327	39.610	27.895	12.097	39.992
Goyaz.....	1.064	407	1.471	1.637	650	2.287	1.807	738	2.545
Matto Grosso.....	1.594	471	2.065	1.585	445	2.030	1.317	532	1.849
.....	186.907	123.472	74.737	200.209	131.447	79.637	211.084

Considerando o paiz inteiro, o anno de 1833 superou o anterior em 13.302 alumnos, e foi excedido pelo de 1834 em 10.775. Em algumas provincias do Norte, porém, notaram-se desfallecimentos, que são felizmente compensados pelo progresso das suas irmãs do Sul.

Passando a examinar a relação que existe entre o numero de alumnos e o das escolas, o que se poderá chamar o trabalho util destas, demonstra a tabella abaixo estampada que na maxima parte das provincias é mais que sufficiente o numero de escolas, convindo empregar esforços para que ellas sejam melhor aproveitadas. Ver-se-ha, por exemplo, que a média da matricula, em cada um dos tres annos considerados, quasi què não excede de 30 alumnos por escola, e que quasi metade das provincias não a attinge, fazendo-se por este lado tristemente notavel a provincia de S. Paulo, que com verdadeira prodigalidade tem creado cadeiras de ensino.

Anno de 1832

NUMERO DE ORDEN	PROVINCIAS	NUMERO DE ESCOLAS	NUMERO DE ALUMNOS MATRICULADOS	ALUMNOS POR ESCOLAS
1	Pará.....	280	13.974	48,4
2	Ceará.....	224	9.668	43,2
3	Alagoas.....	188	8.057	42,9
4	Rio Grande do Norte.....	84	3.260	38,7
5	Bahia.....	598	22.217	37,2
6	Matto Grosso.....	57	2.065	36,2
7	Rio de Janeiro.....	602	20.684	34,4
8	Piauhy.....	61	1.956	32,1
9	Maranhão.....	150	4.786	31,7
10	Minas Geraes.....	1.083	33.939	31,3
11	Parahyba.....	91	2.734	30,0
12	Rio Grande do Sul.....	408	12.136	29,7
13	Sergipe.....	206	5.880	28,5
14	Amazonas.....	86	2.350	27,3
15	Santa Catharina.....	151	3.764	24,9
16	Espirito-Santo.....	104	2.400	23,3
17	Pernambuco.....	771	17.469	22,7
18	Goyaz.....	66	1.404	21,3
19	Paraná.....	185	3.933	21,3
20	S. Paulo.....	774	14.184	18,3
		6.180	186.907	30,2

Anno de 1833

NUMERO DE ORDEN	PROVINCIAS	NUMERO DE ESCOLAS	NUMERO DE ALUMNOS MATRICULADOS	ALUMNOS POR ESCOLAS
1	Rio Grande do Sul.....	328	16.547	50,45
2	Ceará.....	239	10.834	45,33
3	Rio Grande do Norte.....	122	5.305	43,48
4	Matto Grosso.....	453	2.030	38,30
5	Paraná.....	131	4.815	36,75
6	Alagoas.....	226	8.062	35,67
7	Rio de Janeiro.....	598	21.229	35,50
8	Amazonas.....	77	2.675	34,74
9	Pará.....	318	10.921	34,34
10	Piauhy.....	65	2.208	33,97
11	Bahia.....	658	22.027	33,47
12	Santa Catharina.....	104	3.434	33,02
13	Parahyba.....	97	3.172	32,70
14	Espirito-Santo.....	89	2.465	27,69
15	Goyaz.....	77	2.287	27,70
16	Minas Geraes.....	1.446	39.610	27,39
17	Maranhão.....	174	4.556	26,18
18	Pernambuco.....	733	17.692	24,07
19	Sergipe.....	197	3.813	19,35
20	S. Paulo.....	939	16.527	17,60
		6.672	200.209	30,00

Anno de 1884

NUMERO DE DIVERS	PROVINCIAS	NUMERO DE ESCOLAS	NUMERO DE ALUMNOS MATRICULADOS	ALUMNOS POR ESCOLAS
1	Rio Grande do Sul.....	360	17.494	47,76
2	Minas Geraes.....	911	39.992	42,51
3	Ceará.....	228	9.235	40,50
4	Santa Catharina.....	151	6.031	39,94
5	Rio Grande do Norte.....	144	5.759	39,68
6	Rio de Janeiro.....	619	22.460	36,28
7	Matto Grosso.....	51	1.849	36,25
8	Alagôas.....	226	8.177	36,18
9	Pará.....	317	11.225	35,41
10	Piauhy.....	74	2.404	32,48
11	Amazonas.....	100	3.274	32,04
12	Bahia.....	683	21.026	30,69
13	Goyaz.....	90	2.545	28,28
14	Parahyba.....	97	2.729	28,13
15	Espirito-Santo.....	98	2.569	26,21
16	Paraná.....	250	6.509	26,06
17	Maranhão.....	175	4.598	26,27
18	Pernambuco.....	783	19.892	25,40
19	S. Paulo.....	1.024	19.590	19,13
20	Sergipe.....	227	4.016	17,69
		6.640	211.084	31,79

Durante o periodo de que se trata, pouco excedeu de 2% da população livre o numero de alumnos que se matricularam nas escolas. De anno para anno houve entretanto um ligeiro augmento nessa proporção, como se poderá ver da seguinte tabella:

PROVINCIAS	1882			1883		1884	
	POPULAÇÃO LIVRE	NUMERO DE ALUMNOS	PROPORÇÃO POR 100	NUMERO DE ALUMNOS MATRICULADOS	* PROPORÇÃO POR 100	NUMERO DE ALUMNOS MATRICULADOS	PROPORÇÃO POR 100
Amazonas.....	56.631	2.350	4,1	2.673	4,7	3.274	5,7
Pará.....	247.779	13.974	5,6	10.921	4,4	11.225	4,5
Maranhão.....	234.101	4.736	1,7	4.556	1,6	4.598	1,6
Piauhy.....	178.427	4.956	1,4	2.308	1,2	2.404	1,3
Ceará.....	689.773	9.668	1,4	10.834	1,6	9.235	1,3
Rio Grande do Norte	229.959	3.250	1,5	3.303	1,4	5.759	2,6
Parahyba.....	354.700	2.734	0,8	3.472	0,8	2.729	0,8
Pernambuco.....	752.511	17.460	2,3	17.692	2,3	19.892	2,6
Alagôas.....	312.268	8.057	2,6	8.052	2,6	8.177	2,6
Sergipe.....	131.620	5.880	3,8	3.813	2,5	4.016	2,6
Bahia.....	1.214.792	22.217	1,8	23.027	1,9	21.026	1,7
Espirito-Santo.....	59.478	2.421	4,1	2.465	4,1	2.569	4,3
Rio de Janeiro.....	490.037	20.684	4,2	21.229	4,3	22.460	4,6
S. Paulo.....	680.742	14.184	2,1	16.527	2,4	19.590	2,9
Paraná.....	116.162	3.933	3,4	4.815	4,1	6.589	5,7
Santa Catharina.....	144.818	3.764	2,6	3.434	2,4	6.031	4,2
Rio Grande do Sul...	367.022	12.136	3,3	16.547	4,5	17.494	4,7
Minas Geraes.....	1.639.276	33.939	2,0	39.610	2,4	39.992	2,4
Goyaz.....	149.743	1.471	1,0	2.287	1,5	2.545	1,7
Matto Grosso.....	51.750	2.065	3,8	2.030	3,8	1.849	3,4
Total (sem a Côrte)	8.493.633	186.937	2,3	200.209	2,4	211.084	2,6

Esse augmento, porém, poderia antes significar o crescimento natural da população do que um melhoramento real na diffusão do ensino. Convém lembrar ainda que a população ahi figurada é a do recenseamento de 1872, e que aquella quota de matricula seria necessariamente muito menos favoravel si a comparação se estabelecesse sobre a população real. Na verdade não temos que nos gabar do progresso

da instrução do nosso povo, quando se considera que a população geralmente chamada escolar, isto é, de idade de 6 a 14 annos representa cerca de 15 % da total, e que destas apenas 2 concorrem ás escolas. Mas deve-se attender por outro lado que o curso de instrução primaria entre nós é de 3 a 4 annos apenas, donde resulta que grande numero de crianças deixam de frequentar as escolas, porque já não têm o que aprender.

A Secção de Estatistica termina esta breve noticia apresentando a seguinte tabella, cuidadosamente elaborada, como todas as outras, das sommas que as diversas provincias têm despendido com o serviço da instrução publica, desde 1875 até 1884. Formam essas sommas o respeitavel contingente de 53.578:796\$000, o que daria a média de cerca de 5357 contos por anno. Os competentes na materia apreciarão si os resultados obtidos correspondem á magnitude dos meios empregados.

Despesa com a Instrução publica

PROVINCIAS	1875	1876	1877	1878	1879	1880	1881	1882	1883	1884	TOTAL DO DECENNIO
Amazonas.....	65.833,935	77.588,673	431.246,454	88.342,740	89.059,730	401.883,130	91.627,618	412.021,637	86.830,600	233.610,300	4.107.090,874
Pará.....	307.740,000	346.350,000	384.450,000	356.640,000	384.890,000	413.880,000	372.600,886	623.810,000	683.400,375	683.400,375	4.544.500,000
Maranhão.....	411.676,208	411.422,731	409.255,129	407.416,629	409.084,342	407.846,049	408.912,135	407.321,512	413.376,817	424.323,703	1.410.545,877
Piauí.....	33.424,403	42.293,237	83.086,249	32.854,908	37.181,032	34.406,683	38.475,160	45.442,114	51.892,888	53.363,476	451.976,470
Ceará.....	168.377,758	172.830,338	190.330,050	162.862,340	171.837,450	203.243,000	198.156,000	203.500,000	199.410,000	194.400,000	1.867.442,616
Rio Grande do Norte.....	82.960,414	86.907,100	93.716,797	87.599,923	79.855,150	82.201,421	84.083,318	77.923,870	88.653,099	104.423,246	863.053,835
Paralyba.....	464.303,333	412.280,000	421.600,000	94.973,333	83.213,333	86.469,333	84.061,333	81.703,000	97.338,000	97.338,000	1.081.711,805
Pernambuco.....	438.564,803	470.657,500	521.497,286	513.537,892	463.827,774	503.808,785	584.001,507	741.461,957	812.214,786	788.606,600	5.878.338,797
Alagoas.....	113.928,749	143.920,817	144.755,637	130.262,683	122.187,333	124.405,920	135.332,327	147.706,000	172.706,215	175.917,333	1.351.495,473
Sergipe.....	148.501,804	125.560,888	119.928,023	93.862,151	88.770,161	101.652,386	120.749,338	126.345,000	178.248,000	168.572,000	1.239.350,810
Bahia.....	363.500,000	470.000,000	484.325,000	547.340,000	428.507,048	544.872,917	556.503,500	604.971,518	685.767,330	575.135,508	5.150.942,209
Espirito-Santo.....	64.636,906	95.406,262	74.281,665	78.915,354	82.427,670	84.388,271	92.319,302	86.734,594	93.644,599	69.973,001	816.433,051
Rio de Janeiro.....	838.002,000	946.402,000	891.877,000	903.744,000	846.315,000	893.801,000	945.481,000	859.481,134	855.678,824	913.314,410	8.898.908,168
S. Paulo.....	307.979,330	404.355,355	439.692,000	441.892,657	444.822,651	441.892,653	332.846,680	509.461,000	455.640,000	600.000,000	4.656.631,803
Paraná.....	77.480,000	91.010,638	102.585,453	90.244,470	83.092,787	97.486,227	103.737,026	132.222,325	115.052,878	120.033,637	1.031.604,878
Santa Catharina.....	75.445,088	80.468,549	81.470,803	83.910,869	86.235,437	89.054,556	91.407,030	86.800,000	88.205,508	98.000,000	827.547,059
Rio Grande do Sul.....	321.770,234	386.047,170	367.653,187	430.068,132	463.147,810	484.104,025	546.715,300	494.372,000	481.619,000	481.619,000	4.451.651,854
Minas Geraes.....	601.601,000	534.330,000	770.340,000	646.794,000	682.155,000	708.083,000	782.900,000	760.340,000	875.900,000	894.073,333	7.276.485,833
Goyaz.....	51.550,000	53.630,300	55.750,000	56.850,000	59.630,000	36.600,000	36.600,000	37.723,215	43.923,627	39.840,647	472.153,809
Matto Grosso.....	43.400,000	42.100,000	42.500,000	42.500,000	56.220,000	55.220,000	52.201,000	32.418,201	44.558,139	49.523,851	438.000,000
	4.440.819,875	4.783.011,894	5.166.906,629	4.972.427,658	4.886.457,454	5.480.948,573	5.357.034,863	5.882.739,456	6.469.560,906	6.570.094,031	51.578.740,133

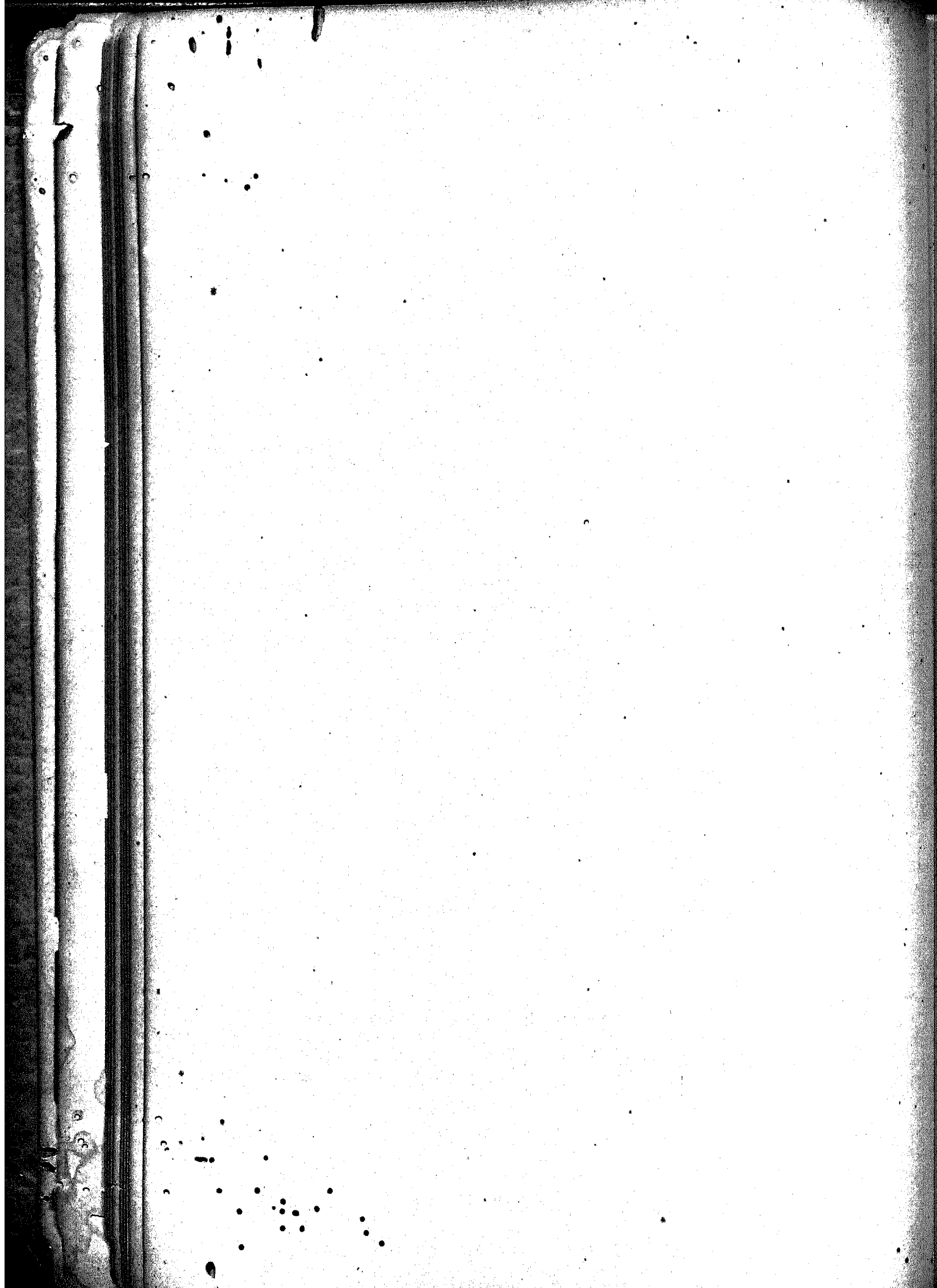

Movimento do estado civil em 1885

Das informações recebidas pela Secção de Estatística resulta que durante aquelle anno ocorreram no Imperio 44.297 matrimonios, 256.364 baptizados e 96.527 obitos. Estes resultados porém se devem considerar como representando apenas metade dos factos d'essa ordem que se deram no paiz, como se vai demonstrar. — De 1,795 parochias que a Secção de Estatística julga haverem recebido provimento canonico até o anno de 1884, apenas se póde considerar que 909 forneceram as alludidas informações : ora, este algarismo é quasi equivalente á metade do outro, e poder-se-ha tomar como equivalente em absoluto, attendendo-se a que entre as parochias que faltam se acham algumas muito populósas, como, por exemplo, as de Santa Rita e Nossa Senhora da Gloria da Córte, a da cidade de Marnaós, capital do Amazonas, a da Cachoeira na provincia da Bahia, a de Bomjardim na de Pernambuco, etc. Convém explicar por que aqui se diz que *se póde considerar que forneceram*, e não pura e simplesmente — forneceram informações 909 parochias: sendo trimensaes os mappas organizados pelos vigarios, registra-se cada serie de mappas em quadros para esse fim preparados, de modo que cada parochia vem a occupar quatro casas, quando ministra os dados completos. Acontece porém muitas vezes que de uma parochia não vêm os mappas de todos os trimestres; ficam portanto em branco as casas que deveriam occupar os dados concernentes aos trimestres que faltam. Assim foi que no anno de que se trata forneceram :

informações concernentes ao 1º trimestre 1.002 parochias

»	»	» 2º	»	918	»
»	»	» 3º	»	903	»
»	»	» 4º	»	816	»
Somma				3.639	

produzindo um termo médio de 909,75 parochias, referida aquella somma ao anno inteiro, ou tomando-se-lhe a quarta parte, visto constar o anno de quatro trimestres.

A tabella seguinte representa em que proporção as diversas circumscripções do Imperio forneceram essas informações em cada trimestre e na média do anno.

D'onde se vê que, si a população do Imperio está representada por metade, as provincias de Alagôas, Sergipe, Santa Catharina e Ceará quasi que estão completas, a do Amazonas figura com um zero, as de Rio Grande do Norte, Matto Grosso, Goyaz, Bahia, Maranhão e Minas Geraes ficam muito abaixo da média do Imperio, e todas as mais superam essa média.

Proporção dos dois sexos entre as crianças baptizadas.— Dessas crianças pertenciam ao sexo masculino 132.130 e ao feminino 124.234, o que dá a proporção de 106 varões para 100 femeas em todo o Imperio. E' exactamente o mesmo algarismo que apresenta o anno de 1884. Nas diversas circumscripções territoriaes encontram-se notaveis differenças; porém são o municipio da Côrte e a provincia do Paraná as unicas onde é inferior o numero de varões.

Varões para 100 femeas

Côrte	98
Alagôas	109
Bahia.....	106
Ceará.....	110
Espirito-Santo.....	108
Goyaz.....	107
Maranhão.....	104
Matto Grosso.....	107
Minas Geraes.....	105
Pará.....	107
Parahyba.....	106
Paraná.....	99
Pernambuco.....	107
Piauhy.....	107
Rio Grande do Norte.....	115
Rio Grande do Sul.....	104
Rio de Janeiro.....	104
Santa Catharina.....	106
S. Paulo.....	105
Sergipe.....	108

Quantidade relativa dos filhos illegitimos.— Das 256.364 crianças baptizadas durante o anno de 1885 eram filhos de uniões legitimas 198.677 e não legitimas 57.689. Estes algarismos denotam que naquelle anno, em todo o Imperio, 22,5 % dos nascimentos procediam de uniões illegitimas. Comparado ao do anno anterior, apresenta esse algarismo consideravel melhoramento, visto ter sido então de 23,73 % aquella proporção, de modo que, continuando o paiz na mesma progressão, dentro de poucos annos poderemos offerecer ao mundo uma estatistica, por este lado, invejavel. Como para o anno de 1884, aqui se apresenta a proporção correspondente á Côrte e á cada uma das provincias do Imperio.

Filhos illegitimos em 100 baptizados

1. Ceará.....	11,31
2. Rio Grande do Norte.....	11,32

3. Santa Catharina.....	14,32
4. Parahyba.....	14,98
5. S. Paulo.....	14,98
6. Pernambuco.....	16,21
7. Paraná.....	16,45
8. Minas Geraes.....	16,76
9. Goyaz.....	17,77
10. Alagoas.....	19,80
11. Piahy.....	22,07
12. Bahia.....	25,25
13. Sergipe.....	25,73
14. Rio Grande do Sul.....	26,33
15. Espirito-Santo.....	31,24
16. Côte.....	37,70
17. Maranhão.....	43,91
18. Rio de Janeiro.....	45,27
19. Pará.....	50,81
20. Matto Grosso.....	51,50

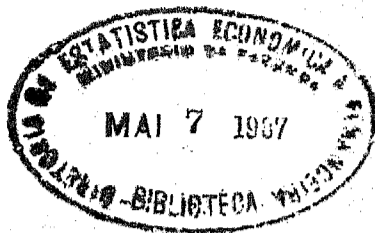

Por aqui se vê que as provincias que occupavam os extremos da lista, ou mais propriamente os quatro primeiros e os quatro ultimos logares em 1884, os conservam ainda em 1885, pois que a do Rio Grande do Norte, que aqui occupa o 2º logar, deve este favor á circumstancia fortuita de ser representada apenas por uma pequena quota de sua população. No mais nota-se uma diminuição nos baptizados de filhos illegitimos em todas as circumscripções do Imperio, com excepção da côte e das provincias do Rio de Janeiro, Pará e Matto Grosso.

Nascidos mortos.— Dos dados fornecidos pela Santa Casa de Misericordia da Côte e pelos vigarios das parochias que figuram no registro, consta haverem nascido mortos, em todo o Imperio, 696 crianças, cabendo á Côte 566 e 130 ao resto do paiz. Este resultado indica bem claramente o grande numero de omissões que a tal respeito deve ter havido.

Obitos.— Foram 96.527 os obitos registrados pela Secção de Estatistica relativamente ao anno de 1885, á vista das informações colhidas daquellas mesmas fontes. Decompõe-se aquelle algarismo em 51.520 homens e 45.007 mulheres; daquelles são menores ou solteiros 37.936, casados 10.311, viuvos 2.833 e sem declaração de estado civil 440; ás mesmas categorias correspondem nas mulheres 31.730, 7.836, 5.164 e 277.

Segundo as declarações do maior numero dos parochos, são mui deficientes as informações relativas aos obitos, por isso não se devem considerar esses algarismos como a expressão da realidade, e a Secção de Estatistica se abstem de fazer sobre elles commentarios. Convém entretanto ponderar, de accôrdo com as alludidas informações, que em certas localidades o numero de obitos excede ao dos baptizados e entre estas se apontarão, além da Côte :

A capital da Bahia e as villas de Cayrú, Matta de S. João e Porto Seguro, da mesma provincia; a cidade de Sabará e a freguezia do Pirangussú, do municipio de Itajubá, da provincia de Minas Geraes; as capitaes das provincias do Pará, Pernambuco e Sergipe, as villas de Araruama, Itaguahy, Iguassú e cidade de Paraty, da

provincia do Rio de Janeiro; as parochias de Cannavieiras e Lagôa, do municipio da capital de Santa Catharina; a cidade de Jundiáhy, na provincia de S. Paulo.

Calculo da população segundo o numero dos baptizados. — É incontestavel que o numero de crianças que recebem o baptismo solenne é sempre inferior ao dos nascimentos, ainda mesmo considerando-se unicamente os vivos. Consultando-se as tabellas de natalidade de um grande numero de paizes, vê-se que na maior parte delles o numero dos nascimentos não excede a 3,5 por cento da população, não attingindo mesmo este algarismo em alguns, aliás bem prosperos (França, Belgica, Noruega, Suecia, Dinamarca, os Estados de Massachusetts, Vermont, Connecticut, Rhode Island da União Americana). Si admittirmos, portanto, que o numero dos baptizados entre nós represente o dos nascimentos com um desconto de 15 por cento, que ninguem achará excessivo, attentas as difficuldades que se oppõem ao baptismo immediato em um paiz onde as distancias são tão consideraveis, dar ao numero das crianças baptizadas o valor de 3 por cento da população equivalerá a uma proporção algum tanto superior a 3,5 % de nascimentos vivos. O calculo da população sobre a base de 33,33 vezes o numero dos baptizados, correspondente a 3 % , não se póde pois deixar de admittir como razoavel, e até pouco favorecido. Com esses elementos, integrando as quotas de cada provincia na conformidade da tabella acima apresentada, chega-se ao seguinte resultado:

População do Imperio em 1885, segundo o numero dos baptizados:

Côrte.....	366.000 habitantes
Alagôas.....	549.000 »
Bahia.....	1.809.000 »
Ceará.....	1.204.000 »
Espirito Santo.....	173.000 »
Goyaz.....	271.000 »
Maranhão.....	457.000 »
Matto Grosso.....	115.000 »
Minas Geraes.....	2.686.000 »
Pará.....	463.000 »
Parahyba.....	577.000 »
Paraná.....	289.000 »
Pernambuco.....	1.374.000 »
Piauhy.....	329.000 »
Rio Grande do Norte.....	295.000 »
Rio Grande do Sul.....	960.000 »
Rio de Janeiro.....	1.144.000 »
Santa Catharina.....	254.000 »
S. Paulo.....	1.573.000 »
Sergipe.....	370.000 »
Amazonas (presumiveis).....	100.000 »
O Imperio.....	15.358.000 »

Este é, porém, o resultado menos favoravel a que se póde chegar, porque, si applicassemos a todo o Imperio a média de 281 baptizados por parochia, que é aquella que se obtem para as 909 que figuram nos registros, a população neste caso subiria quasi a 17 milhões de habitantes.

Applicando ainda o mesmo calculo a alguns dos centros mais populosos do Imperio, poderemos classificar-os do seguinte modo:

Cidades de 20.000 até mais de 100.000 habitantes

NOMES DAS CIDADES OU VILLAS	PROVINCIAS A QUE PERTENCEM	NUMERO DE BAPTIZADOS EM 1885	POPULAÇÃO CORRESPONDENTE
Côrta (incompleto)	Rio de Janeiro	7.067	235.563 habitantes
Campos (idem)	Rio de Janeiro	3.499 (o municipio)	106.632
Recife (idem)	Pernambuco	2.027 (em 1884)	67.665
Bahia (idem)	Bahia	1.801	60.000
S. José da Lago	Alagoas	1.744 (o municipio)	58.434
Santo Antonio da Barra	Bahia	1.681	56.031
Belém (incompleto)	Pará	1.670	55.665
Palmares	Pernambuco	1.463	48.732
Porto Alegre (incompleto)	Rio Grande do Sul	1.245	41.800
Independencia	Parahyba	1.230	41.000
S. Paulo (incompleto)	S. Paulo	1.200	40.000
Atalaia	Alagoas	1.191	39.800
Bananeiras	Parahyba	1.190	39.666
Fortaleza	Ceará	1.184	39.465
Itabaiana	Sergipe	1.173	39.165
Polotas	Rio Grande do Sul	1.147	38.232
Sobral	Ceará	1.149	37.300
Parahyba	Parahyba	1.090 (o municipio)	36.332
Coritiba	Paraná	1.037	34.866
Niteroy (incompleto)	Rio de Janeiro	1.010	33.666
Baturité	Ceará	987	32.900
Campina Grande	Parahyba	942	31.400
Sant'Anna do Ipanoma	Alagoas	942	31.400
Caruarú	Pernambuco	938	31.266
Maranguape	Ceará	922	30.733
Crato	Ceará	897	29.900
Palmeira dos Indios	Alagoas	877	29.234
Acarape	Ceará	876	29.201
Areia	Parahyba	860	28.669
Muricy	Alagoas	857	28.570
Penedo	Alagoas	853	28.437
Ipiú	Ceará	852	28.404
Jacós	Piahy	842	28.071
Barras	Piahy	835	27.838
Bezerrós	Pernambuco	833	27.772
Panellas	Pernambuco	833 (em 1884)	27.772
Campinas	S. Paulo	824	27.473
Barbalha	Ceará	821	27.374
Trairú	Alagoas	813	26.776
Valença	Piahy	793	26.443
S. Borja	Rio Grande do Sul	784	26.144
Anadia	Alagoas	773	25.778
Imperatriz	Ceará	767	25.579
Uruguayana	Rio Grande do Sul	745 (o municipio)	24.847
Desterro	Santa Catharina	738	24.281
Iguatú	Ceará	712	23.882
Piancó	Parahyba	708	23.740
Cascavel	Ceará	704	23.616
S. Luiz do Quitundo	Alagoas	698	23.266
Cametá	Pará	644	22.810
Rio Grande	Rio Grande do Sul	680	22.667
Acarahú	Ceará	677	22.567
Pedras de Fogo	Parahyba	674	22.467
Vicosa	Ceará	666	22.200
Tatubá	S. Paulo	665	22.167
Itabaianinha	Sergipe	659	22.967
Afogados de Ingazeira	Pernambuco	657	21.901
Bom Jesus do Rio de Contas	Bahia	653	21.766
Blumenau	Santa Catharina	646	21.533
Granja	Ceará	645	21.500
Macoio	Alagoas	645	21.500
Goyana	Pernambuco	645	21.500
Aquiraz	Ceará	639	21.300
Villa Nova do Brumado	Bahia	636	21.200
Triunpho	Pernambuco	632	21.065
S. Felippo	Bahia	629	20.965
Aracaty	Ceará	609	20.300
Propriá	Sergipe	604	20.133
Missão Velha	Ceará	602	20.066
Soure	Ceará	601	20.033
Limeira	S. Paulo	600	20.000
Lagarto	Sergipe	600	20.000

Desta relação se evidencia que a população se acha muito mais agglomerada nas provincias do Norte do que nas do Sul. Convem notar, porém, que esses algarismos, na maior parte dos casos, não exprimem uma população compacta, como se entende geralmente ser a de uma cidade. Ordinariamente a villa ou cidade estende a sua jurisdicção por uma superficie de dezenas de leguas quadradas, formando uma só freguezia, e nessa superficie se acham disseminados muitos pequenos povoados, cujas crianças são levadas ao baptismo na séde da parochia, ou são baptizadas no proprio logar pelo parcho em desobriga ou por seus capellães. Não é possível determinar presentemente qual seja verdadeiramente a população urbana ou agglomerada e a suburbana ou rural, tratando-se de taes cidades ou villas, porque semelhante distincção não se faz nos mappas que a Secção de Estatistica recebe; trabalha-se, porém, para chegar a esse resultado.

A tabella que adiante vai publicada contém o resumo geral dos dados concernentes a cada provincia, com excepção da do Amazonas, da qual a Secção de Estatistica nunca pôde conseguir a menor informação, desde que o Governo ordenou a execução da estatistica do movimento da população por decreto n. 9033, de 6 de Outubro de 1883. Devendo occupar um grande espaço a publicação das tabellas especiaes, que se acham organizadas, a 3ª Directoria resolveu não publical-as, por causa dos grandes claros que nellas se notam, como é facil ajuizar pelo que fica dito.

Secção de Estatistica annexa á 3ª Directoria da Secretaria do Imperio, Maio de 1887.

DIVISÃO ADMINISTRATIVA

209-86

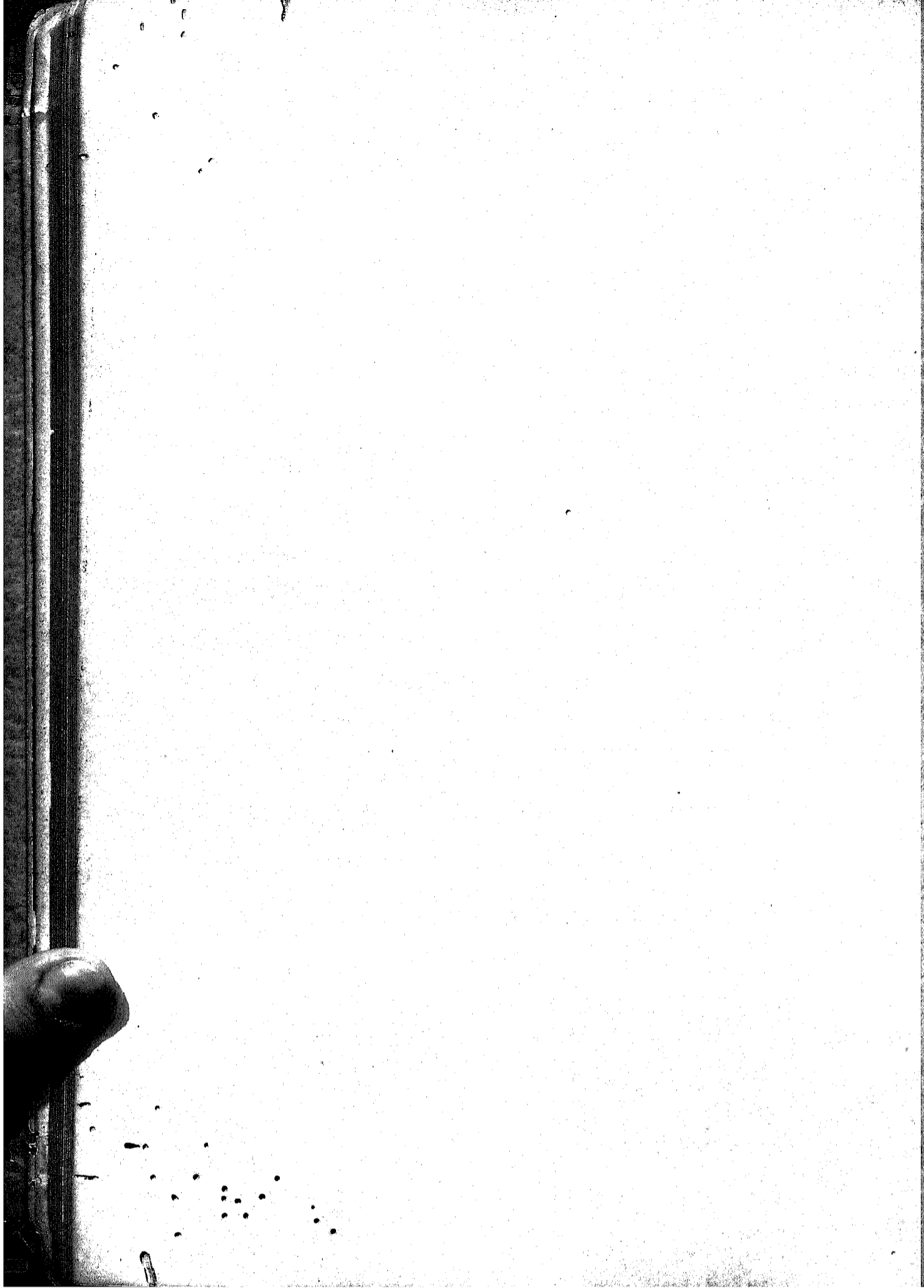

MUNICIPIOS	RESUMO HISTORICO	PAROCHIAS	DATAS DE SUAS CREAÇÕES
Agua Branca (villa).....	Villa por Lei provincial n. 681 de 24 de abril de 1875. Installada em 20 de setembro de 1876.	N. S. da Conceição de Agua Branca.....	Lei provincial n. 413 de 1 de junho de 1864.
Alagoas (cidade).....	Outrora villa da Magdalena. Cidade pela Carta de Lei de 8 de março de 1823. Foi capital da provincia até dezembro de 1839, deixando de o ser em virtude da Resolução provincial n. 11 de 9 de dezembro de 1839, que transferiu a sede para Maceió.	N. S. da Conceição das Alagoas.	
Anadia (villa).....	Villa em 18 de novembro de 1801. Installada a 20 de dezembro do mesmo anno.	N. S. da Piedade de Anadia.	
Assombléa (villa).....	Villa por Decreto de outubro de 1831.....	Senhor Bom Jesus do Bom Fim da Assombléa.....	Lei provincial n. 8 de 10 de abril de 1833.
Atalaia (villa).....	Creada entre os annos de 1762 a 1765. Installada.	N. S. das Brotas da Atalaia.	
Cururipe (villa).....	Villa por Lei provincial n. 484 de 23 de junho de 1866. Installada em 6 de agosto do mesmo anno.	N. S. da Conceição de Cururipe.	
Limoeiro (villa).....	Villa por Lei provincial n. 866 de 31 de maio de 1882. (Desmembrada do municipio de Anadia.)	N. S. da Conceição do Limoeiro.....	Lei provincial n. 456 de 26 de junho de 1865.
Maceió (cidade, capital da provincia).	Villa por Alvará de 4 de dezembro de 1830. Installada em 29 de dezembro de 1816. Cidade por Lei provincial n. 11 de 9 de dezembro de 1839.	N. S. dos Prazeres de Maceió. N. S. Mãe do Povo de Jaraguá.....	Lei provincial n. 461 de 27 de junho de 1865.
Maragogy (villa).....	Villa por Lei provincial n. 681 de 24 de abril de 1875 com a denominação de <i>Isabel</i> . Installada a 2 de dezembro do mesmo anno. Passou a denominar-se <i>Maragogy</i> por Lei provincial n. 733 de 3 de julho de 1876.	S. Bento de Maragogy.	
Muricy (villa).....	Villa por Lei provincial n. 626 de 16 de março de 1872. Installada a 3 de junho do mesmo anno.	N. S. da Graça de Muricy...	Lei provincial n. 382 de 27 de julho de 1861.
Palmeira dos Indios (villa).	Villa por Lei provincial n. 10 de 10 de abril de 1833. Supprimida pela de n. 43 de 4 de maio de 1846. Restaurada pela de n. 209 de 23 de junho de 1853.	N. S. do Amparo da Palmeira dos Indios.	
Pão de Assucar (cidade)....	Villa por Lei provincial n. 233 de 3 de março de 1834. Installada a 7 de agosto do mesmo anno. Cidade por Lei provincial n. 756 de 18 de junho de 1877.	SS. Coração de Jesus do Pão de Assucar..... N. S. da Saude.....	Lei provincial n. 227 de 11 de julho de 1833. Lei provincial n. 964 de 20 de junho de 1885.
Passo de Camaragibe (cidade).	Villa por Lei provincial n. 197 de 23 de junho de 1852. Installada a 4 de setembro do mesmo anno. Cidade por Lei provincial n. 842 de 14 de junho de 1880.	N. S. da Conceição do Passo de Camaragibe.....	Lei provincial de 1846.
Paulo Afonso (villa).....	Villa por Lei provincial n. 18 de 18 de março de 1837 com a denominação de <i>Mata Grande</i> . Supprimida pela de n. 43 de 4 de maio de 1846. Restaurada pela de n. 197 de 23 de junho de 1852. Installada a 27 de setembro do mesmo anno. Passou a denominar-se <i>Paulo Afonso</i> , por Lei provincial n. 516 de 30 de abril de 1870.	N. S. da Conceição da Mata Grande.....	Lei provincial n. 18 de 18 de março de 1837.
Penedo (cidade).....	Villa com a denominação de <i>S. Francisco</i> . Cidade por Lei provincial n. 3 de 18 de abril de 1842.	N. S. do Rosario de Penedo S. João da Igreja Nova.....	Lei provincial n. 7 de 23 de abril de 1842. Lei provincial n. 840 de 17 de junho de 1880.
Piassabussú (villa).....	Villa por Lei provincial n. 866 de 31 de maio de 1882. (Desmembrada do municipio de Penedo.)	S. Francisco de Borja de Piassabussú.....	Lei provincial n. 359 de 11 de julho de 1839.
Pilar (cidade).....	Villa por Lei provincial n. 321 de 1 de maio de 1857. Cidade pela de n. 626 de 16 de março de 1872.	N. S. do Rosario do Pilar...	Lei provincial n. 250 de 8 de maio de 1834.
Porto Calvo (villa).....	Villa em 23 de abril de 1836.....	N. S. da Apresentação de Porto Calvo.	
Porto do Pedras (villa)....	Villa por Alvará de 4 de dezembro de 1815. Supprimida por Lei provincial n. 438 de 4 de julho de 1864. Restaurada pela de n. 505 de 26 de novembro de 1868.	N. S. da Gloria do Porto do Pedras.....	Lei provincial n. 17 de 28 de abril de 1835.
Porto Real do Collegio (villa).	Villa por Lei provincial n. 737 de 7 de julho de 1876. Installada a 18 de novembro do mesmo anno.	N. S. da Conceição do Porto Real do Collegio. S. Braz.....	Lei n. 702 de 19 de maio de 1875.

MUNICIPIOS	RESUMO HISTORICO	PAROCHIAS	DATAS DE SUAS CREAÇÕES
Quebrangulo (villa).....	Villa por Lei provincial n. 624 de 16 de março de 1872. Installada a 5 de setembro do mesmo anno.	Senhor Bom Jesus dos Pobres de Quebrangulo.....	Lei n. 304 de 13 de junho de 1856.
Sant'Anna do Ipanema (villa.)	Villa por Lei provincial n. 681 de 24 de abril de 1875. Installada a 19 de junho de 1876.	Sant'Anna do Ipanema..... S. Sebastião.....	Lei provincial n. 9 de 24 de fevereiro de 1836. Lei provincial n. 960 de 1 do julho de 1885.
Santa Luzia do Norte (villa)	Villa por Decreto de 10 de dezembro de 1830. Installada a 13 de junho de 1831.	Santa Luzia do Norte.	
S. José da Laga (villa).....	Villa da Imperatriz por Decreto de 13 de outubro de 1831. Passou a denominar-se S. José da Laga por Lei provincial n. 681 de 24 de abril de 1875.	Santa Maria Magdalena da Imperatriz..... S. José da Laga.....	Lei provincial n. 8 de 10 de abril de 1835. Lei provincial n. 885 de 8 de junho de 1882.
S. Luiz do Quitunde (villa)	Villa por Lei provincial n. 815 de 23 de junho de 1879. Desmembrada do municipio de Passo de Camaragibo.	S. Luiz do Quitunde.....	Lei provincial n. 815 de 23 de junho de 1879.
S. Miguel de Campos (cidade).	Villa por Decreto de 10 de julho de 1832. Installada a 14 de janeiro de 1833. Cidade por Lei provincial n. 423 de 18 de junho de 1864.	N. S. do O' do Rio do S. Miguel.....	Lei provincial n. 702 de 14 de maio de 1875.
Traipú (villa).....	Villa com a denominação de <i>Porto da Folha</i> por Lei provincial n. 19 de 28 de abril de 1835. Installada a 2 de agosto de 1838. Passou a denominar-se Traipú por Lei provincial n. 516 de 30 de abril de 1870.	N. S. do O' de Traipú. N. S. do Bom Conselho.....	Lei provincial n. 960 de 1 do julho de 1885.

MUNICIPIOS	RESUMO HISTORICO	PAROCHIAS	DATAS DE SUAS CREAÇÕES
Barcellos (villa).....	Villa em 6 de maio de 1758 pelo governador do Estado Francisco Xavier de Mendonça.	N. S. da Conceição de Barcellos..... N. S. do Rosario de Thomar..... S. Gabriel..... S. José de Marabitanas.....	Em 1758. Em 1758. Em 1758. Em 1758.
Borba (villa).....	Villa por Lei provincial n. 73 de 10 de dezembro de 1857. Supprimida pela de n. 136 de 3 de outubro de 1866. Restaurada pela de n. 362 de 4 de julho de 1877. Installada a 14 de fevereiro de 1878.	Santo Antonio de Borba..... N. S. do Carmo de Canumã.....	Em 1756. Em 1802.
Coari (villa).....	Villa por Lei provincial n. 287 de 1 de maio de 1874. Installada a 2 de dezembro de 1875.	N. S. da Conceição de Alvellos.....	Em 1744.
Conceição (villa).....	Já era villa em 1833 com a denominação de Maués. Passou a denominar-se <i>Conceição</i> por Lei provincial n. 154 de 11 de setembro de 1865.	N. S. da Conceição do Maués.....	Em 1800.
Cudajaz (villa).....	Villa por Lei provincial n. 287 de 1 de maio de 1874. Installada a 5 de agosto de 1875.	N. S. da Graça de Cudajaz.....	Lei provincial n. 176 de 30 de junho de 1868.
Itacoatiara (cidade).....	Villa com a denominação de <i>Serpa</i> por Lei provincial n. 74 de 10 de dezembro de 1857. Installada a 24 de junho de 1858. Cidade por Lei n. 283 de 25 de abril de 1874.	N. S. do Rozario de Itacoatiara.....	Em 1759.
Labria (villa).....	Villa por Lei provincial n. 523 de 14 de maio de 1881. (Desmembrada do municipio da capital.) Installada a 7 de março de 1886.	N. S. de Nazareth da Labria. Santo Antonio de Quicinhã.....	Lei provincial n. 265 de 15 de maio de 1873. Lei provincial n. 479 de 21 de maio de 1880.
Manaos (cidade [capital da provincia].)	Villa com a denominação de <i>Barra do Rio Negro</i> em 1790. Cidade por Lei provincial do Pará de 24 de outubro de 1848. Tve a denominação de <i>Manaos</i> pela Lei n. 168 (do Amazonas) de 4 de setembro de 1856.	N. S. da Conceição de Manaos N. S. dos Remedios..... Santo Angelo de Tauapessassú N. S. de Nazareth do Manacapuru..... S. João do Ariman..... N. S. de Nazareth da Bella Vista.....	Em 1695. Lei provincial n. 264 de 15 de maio de 1873. Lei provincial n. 51 de 22 de junho de 1855. Lei provincial n. 148 de 12 de agosto de 1856. Lei provincial n. 265 de 15 de maio de 1873. Lei provincial n. 436 de 26 de maio de 1879.
Manicoré (villa).....	Villa por Lei provincial n. 362 de 4 de julho de 1877. Installada a 15 de maio de 1878.	N. S. das Dôres de Manicoré. S. Francisco do Rio Madeira.....	Lei provincial n. 96 de 4 de julho de 1859. Lei provincial n. 686 de 2 de junho de 1885.
Moura (villa).....	Villa por Lei provincial n. 388 de 16 de outubro de 1878. (Desmembrada do municipio de Barcellos.)	Santa Rita de Moura..... N. S. do Carmo do Rio Branco. Santo Alberto de Carvoeiro.....	Em 1758. Lei provincial n. 92 de 6 de novembro de 1858. Lei provincial n. 389 de 16 de outubro de 1878.
Oliveira (villa).....	Villa por Lei provincial n. 599 de 31 de maio de 1882. (Desmembrada do municipio de Toffé.)	S. Paulo de Oliveira.....	Em 1759.
Parintins (cidade).....	Villa com a denominação de <i>Villa Bella da Imperatriz</i> por Lei provincial n. 2 de 15 de outubro de 1853. Installada a 14 de março de 1853. Cidade de <i>Parintins</i> por Lei provincial n. 499 de 30 de outubro de 1880.	N. S. do Carmo de Parintins.....	Em 1803.
Silves (villa).....	Villa por Lei provincial n. 4 de 21 de outubro de 1883. Installada a 14 de março de 1883.	N. S. da Conceição de Silves.. Sant'Anna da Capella.....	Em 1759. Lei provincial n. 462 de 3 de maio de 1880.
Toffé (cidade).....	Villa com a denominação de <i>Ega</i> , em 1759 pelo Governador da Capitania Joaquim de Mello Póvoas. Cidade com a presente denominação por Lei provincial n. 44 de 15 de junho de 1855.	Santa Thereza de Toffé..... N. S. de Guadelupo da Fonte Boa..... S. Francisco Xavier da Tabatinga..... S. Joaquim da Cayssara..... S. Pedro de Tocantins.....	Em 1759. Em 1759. Em 1766. Lei provincial n. 394 de 21 de outubro de 1878. Lei provincial n. 149 de 15 de agosto de 1865.
Villa Nova da Barroirinha (villa.)	Villa por Lei provincial n. 539 de 9 de junho de 1881. (Desmembrada do municipio de Parintins.)	N. S. do Bom Socorro de Andirá.....	Lei provincial n. 14 de 17 de novembro de 1853.

MUNICIPIOS	RESUMO HISTORICO	PAROCHIAS	DATAS DE SUAS CREAÇÕES
Abbadia (villa).....	Villa da <i>Abbadia</i> por decisão Real de 28 de abril de 1728. Foi transferida a sede para o arraial da Cachoeira pela Lei provincial n. 1085 de 26 de junho de 1880.	N. S. da Abbadia..... Cepa Forte.....	1718 pelo Arcebispo D. Sebastião Monteiro. Lei provincial n. 1019 de 1 de maio de 1868.
Abrantes (villa).....	Villa por Provisão Régia de 27 de setembro de 1758. Installada em 8 de outubro do mesmo anno.	Divino Espirito Santo de Abrantes..... S. Bento do Monte Gordo..... Santo Antonio de Alagoinhas..... Santo Antonio de Alagoinhas, velha.....	Creada antes de 1783. Alvará de 9 de setembro de 1816. Lei provincial n. 1248 de 2 de junho de 1872. Lei provincial n. 2276 de 19 de agosto de 1881.
Alagoinhas (cidade).....	Villa por Lei provincial n. 442 de 16 de junho de 1832. Installada em 2 de julho de 1833. Cidade por Lei provincial n. 1957 de 7 de junho de 1880.	Jesus Maria e José da Igreja Nova..... N. S. da Conceição dos Olhos d'Agua..... Senhor Deus Monino dos Aragás.....	Lei provincial n. 1455 de 29 de março de 1871. Lei provincial n. 1861 de 27 de maio de 1879. Lei provincial n. 1239 de 21 de junho de 1872.
Alcobaça (villa).....	Villa por Carta Régia de 3 de março de 1753. Installada em 12 de novembro de 1772.	S. Bernardo de Alcobaça.....	Alvará de 29 de outubro de 1793.
Andarahy (villa).....	Villa por Lei n. 2444 de 19 de maio de 1884. Installada a 14 de julho de 1835. (Desmembrada do município de Santa Isabel de Paraguaçu).	Andarahy.....	Lei provincial n. 1811 de 14 de junho de 1878.
Barcellos (villa).....	Villa por Alvará de 28 de dezembro de 1738. Transferida a sede para a povoação de <i>Santa Cruz</i> por Lei provincial n. 1935 de 18 de agosto de 1879.	N. S. das Candelas do Barcellos.....	Carta de 8 de maio de 1758.
Barracão (villa).....	Villa por Lei provincial n. 1991 de 1 de julho de 1880. Installada em 16 de maio de 1882.	N. S. do Livramento do Barracão.....	Lei provincial n. 538 de 8 de maio de 1853.
Barra do Rio de Contas (villa).....		S. Miguel da Barra do Rio de Contas.....	1718 pelo Arcebispo D. Sebastião Monteiro.
Barra do Rio Grande (cidade)	Villa pela Resolução Régia de 1 de dezembro de 1752. Cidade por Lei provincial n. 1320 de 16 de junho de 1873.	S. Francisco das Chagas do Barra do Rio Grande.	
Belmonte (villa).....	Villa em 1764.....	N. S. do Carmo do Belmonte. N. S. da Conceição da Cachoeirinha do Baixo Joquitinhonha.....	Lei provincial n. 2229 de 6 de agosto de 1881.
Bôa Viagem e Almas (villa).....	Villa por Lei provincial n. 1938 de 7 de junho de 1880. Installada em 25 de abril de 1883.	N. S. da Bôa Viagem e Almas.....	Lei provincial n. 657 de 10 de dezembro de 1837.
Bom Conselho (villa).....	Villa por Lei provincial n. 1518 de 9 de junho de 1875. Installada em 28 de março de 1876.	N. S. do Bom Conselho dos Montes do Boqueirão..... N. S. do Patrocínio do Coité.....	Alvará de 21 de novembro de 1817. Lei provincial n. 1108 de 22 de maio de 1861.
Bom Jesus do Rio de Contas (villa).....	Villa por Lei provincial n. 1813 de 11 de julho de 1878. Installada a 23 de agosto de 1879.	Senhor Bom Jesus do Minas do Rio de Contas..... N. S. dos Remedios..... N. S. da Anunciação do Carrapato.....	Lei provincial n. 109 de 25 de abril de 1842. Lei provincial n. 1719 de 12 de abril de 1877. Lei provincial n. 2383 de 13 de junho de 1883.
Bom Jesus dos Meiras (villa).....	Villa por Lei provincial n. 1756 de 11 de junho de 1877. Installada a 11 de fevereiro de 1878.	Senhor Bom Jesus dos Meiras.....	Lei provincial n. 1091 de 19 de junho de 1869.
Brejo Grande (villa).....	Villa por Lei provincial n. 988 de 9 de outubro de 1867. Installada em 20 de fevereiro de 1868.	N. S. do Allivio do Brejo Grande..... S. Sebastião do Sincorá.....	Lei provincial n. 882 de 10 de abril de 1862. Decreto de 3 de novembro de 1783.
Brotas de Macaúbas (villa).....	Villa por Lei provincial n. 1817 de 10 de julho de 1878. Installada a 20 de junho de 1882.	N. S. das Brotas de Macaúbas.....	Lei provincial n. 236 de 17 de março de 1847.

MUNICIPIOS.	RESUMO HISTORICO	PAROCHIAS	DATAS DE SUAS CREAÇÕES
Cachoeira. (cidade).....	Villa em 7 de janeiro de 1698. Installada em 24 do mesmo mez o anno. Cidade por Lei provincial n. 43 de 13 de março de 1837.	N. S. do Rosario da Cachoeira..... N. S. da Conceição da Nova Feira..... S. Pedro da Muritiba..... N. S. do Bom Successo da Cruz das Almas..... S. Thiago do Iguape..... Santo Estevão do Jacuhipé. N. S. do Desterro do Outeiro Redondo..... Senhor Deus Menino do S. Felix..... N. S. das Mercês..... N. S. do Resgate das Umburanas.....	1696 pelo Arcebispo D. João Franco de Oliveira. Lei provincial n. 275 de 25 de maio de 1847. 1705 pelo Arcebispo D. Sebastião Monteiro. Alvará de 22 de janeiro de 1845. Creada antes do 1608. Lei provincial n. 67 de 1 de junho de 1837. Lei provincial n. 613 de 15 de outubro de 1837. Lei provincial n. 324 de 16 de julho de 1884. Lei provincial n. 183 de 10 de abril de 1843.
Castité (cidade).....	Villa com a denominação de <i>Villa Nova do Principe</i> em 1810. Installada em 5 de abril de 1810. Cidade por Lei provincial n. 995 de 12 de outubro de 1867.	Santa Anna do Castité..... S. Sebastião do Castité..... N. S. do Rosario da Ganna Brava..... N. S. do Rosario do Gentio..... S. Sebastião do Amparo das Umburanas..... Santo Antonio das Duas Barras.....	1734. Lei provincial n. 4998 de 12 de julho de 1880. Lei provincial n. 4410 de 7 de maio de 1874. Lei provincial n. 373 de 10 de novembro de 1849. Lei provincial n. 1800 de 6 de julho de 1877. Lei provincial n. 1732 de 2 de maio de 1877.
Camamú (villa).....	Villa por Carta Régia de 22 de maio de 1693.....	N. S. d'Assumpção de Camamú..... N. S. das Dores de Igrapiúna	Carta de 8 de maio de 1758. 1801.
Camisão (villa).....	Villa por Lei provincial n. 520 de 20 de abril de 1855. Installada a 3 de março de 1856.	Santa Anna do Camisão..... N. S. do Bom Conselho da Serra Preta..... N. S. da Conceição da Baixa Grande.....	Creada antes de 1838. Lei provincial n. 997 de 15 de outubro de 1867. Lei provincial n. 4495 de 26 de abril de 1872.
Campo Formoso (villa).....	Villa por Lei provincial n. 2051 de 28 de julho de 1880. Installada a 22 de julho de 1883. (Desmembrada do municipio de <i>Villa Nova da Rainha</i>).	Santo Antonio da Freguezia Velha de Jacobina.....	Lei provincial n. 67 de 1 de junho de 1838.
Campo Largo (villa).....	Villa por Alvará de 3 de junho de 1820.....	Santa Anna do Campo Largo. Santa Anna do Angical.	
Cannavieiras (villa).....	Villa em 13 de dezembro de 1832. Installada em 17 de novembro de 1833.	S. Boaventura do Poxim de Cannavieiras.....	1718 pelo Arcebispo D. Sebastião Monteiro.
Capim Grosso (villa).....	Villa por Decreto de 6 de julho de 1832. Installada a 17 de maio de 1834.	Santo Antonio do Pambú de Capim Grosso.....	1714 pelo Arcebispo D. Sebastião Monteiro.
Caravellas (cidade).....	Villa em 1704. Cidade por Lei provincial n. 521 de 23 de abril de 1855.	Santo Antonio de Caravellas.	Alvará de 18 de janeiro de 1755.
Carinhanha (villa).....	Villa por Decreto de 6 de julho de 1832. Installada a 22 de maio de 1834.	S. José de Carinhanha. S. João dos Geraes.....	Lei provincial n. 2098 de 18 de agosto de 1880. 1640 pelo Bispo D. Constantino Barradas.
Cayrú (villa).....		N. S. do Rosario de Cayrú. Divino Espirito Santo da Velha Boipéba.....	1640 pelo Bispo D. Constantino Barradas.
Chique-Chique.....	Villa por Decreto de 6 de julho de 1832.....	Senhor do Bom Fim e Bom Jesus do Chique-Chique.	
Condo (villa).....	Installada em 17 de dezembro de 1806.....	N. S. do Monte da Villa do Condo..... Senhor do Bom Fim da Ribeira.....	1702 pelo Arcebispo D. Sebastião Monteiro. Lei provincial n. 1677 de 2 de agosto de 1876.

MUNICIPIOS	RESUMO HISTORICO	PAROQUIAS	DATAS DE SUAS CREAÇÕES
Currallinho (villa)	Villa por Lei provincial n. 1987 de 26 de junho de 1880. Installada a 11 de janeiro de 1883.	N. S. da Conceição do Currallinho..... Santo Antonio do Arguim...	Lei provincial n. 4334 de 10 de junho de 1873. Lei provincial n. 1588 de 10 de agosto de 1875.
Entre Rios (villa)	Villa por Lei provincial n. 1178 de 3 de abril de 1872. Installada a 23 de agosto de 1873.	N. S. dos Prazeres de Entre Rios	Lei provincial n. 308 de 10 de julho de 1818.
Foira do Sant'Anna (cidade)	Villa por Decreto de 13 de novembro de 1832. Installada a 18 de setembro de 1833. Cidade por Lei provincial n. 1320 de 16 de junho de 1873.	Sant'Anna da Foira	1696 pelo Arcebispo D. João Franco de Oliveira.
		N. S. dos Remedios.....	Lei provincial n. 737 de 10 de maio de 1839.
		Santa Barbara.....	Lei provincial n. 742 de 6 de junho de 1839.
		Santo Antonio do Tanquinho	Lei provincial n. 1007 de 10 de julho de 1879.
		Senhor do Bom Fim.....	Lei provincial n. 756 de 10 de junho de 1839.
		N. S. do Bom Despacho.....	Lei provincial n. 1795 de 10 de julho de 1877.
		N. S. dos Humildes.....	Lei provincial n. 794 de 10 de julho de 1859.
		S. José de Itapororocas.....	Lei provincial n. 921 de 10 de abril de 1864.
Geremoabo (villa).....	Villa por Decreto de 23 de outubro de 1834.....	S. João Baptista de Geremoabo..... Santo Antonio da Gloria	1718 pelo Arcebispo D. Sebastião Monteiro. Lei provincial n. 160 de 8 de abril de 1842.
Ilhéos (cidade).....	Villa em 1533. Cidade por Lei provincial n. 2187 de 28 de junho de 1881.	S. Jorge de Ilhéos..... S. Pedro de Alcantara	1536 pelo Bispo D. Pedro Fernandes Sardinha. Lei provincial n. 1425 de 10 de agosto de 1874.
Inhambupe (villa).....	Villa pela Resolução de 28 de abril de 1728. Installada a 13 de março de 1802.	Divino Espirito Santo de Inhambupe..... N. S. da Conceição do Apodá.....	Alvará de 7 de novembro de 1816. Alvará de 16 de janeiro de 1817.
Itaparica (villa)	Villa por Decreto de 25 de outubro de 1834. Installada a 4 de agosto de 1833.	SS. Sacramento de Itaparica..... Senhor Bom Jesus da Vera Cruz de Itaparica..... Santo Amaro do Catú.....	Alvará de 10 de janeiro de 1816. Crsada antes de 1608. 1681 pelo Arcebispo D. Gaspar Barata de Mendonça.
Itapicuru (villa)	Villa pela Resolução de 28 de abril de 1728.....	N. S. da Saude da Missão de Itapicuru.....	1698 pelo Arcebispo D. João Franco de Oliveira.
Jacobina (cidade).....	Villa em 1723. Cidade por Lei provincial n. 2040 de 28 de julho de 1880.	Santo Antonio da Jacobina.. SS. Coração de Jesus do Riachão	1681 pelo Arcebispo D. Gaspar Barata de Mendonça. Lei provincial n. 67 de 1 de junho de 1838.
		N. S. da Saude da Jacobina.	Lei provincial n. 67 de 1 de junho de 1838.
Jaguaripe (villa).....	Villa creada em 1697	N. S. da Ajuda de Jaguaripe	1625 (Sóde vacante.)
		N. S. Madro do Deus da Pirajuhia	1717 pelo Arcebispo D. Sebastião Monteiro.
		S. Gonçalo e Senhor do Bom Fim da Estiva	Decreto de 10 de julho de 1832.
Joazeiro (cidade).....	Villa pelos annos de 1766 a 1768. Cidade por Lei provincial n. 1814 de 15 de julho de 1878.	N. S. das Grotas de Joazeiro.	Lei provincial n. 114 de 25 de março de 1840.
Lençóes (cidade)	Villa por Lei provincial n. 604 de 18 de dezembro de 1856. Cidade pela de n. 946 de 20 de maio de 1864.	N. S. da Conceição dos Lençóes..... N. S. da Conceição do Campestre.....	Lei provincial n. 604 de 18 de dezembro de 1856. Lei provincial n. 893 de 10 de maio de 1863.
Macahubas (villa).....	Villa por Decreto de 6 de julho de 1832. Installada a 23 de setembro de 1833.	N. S. da Conceição de Macahubas.....	Lei provincial de 19 de maio de 1840.
Maracás (villa)	Villa por Lei provincial n. 518 de 18 de abril de 1855. Installada a 5 de janeiro de 1856.	N. S. da Graça de Maracás.....	Lei provincial n. 109 de 23 de abril de 1842.

MUNICIPIOS	RESUMO HISTORICO	PAROCHIAS	DATAS DE SUAS CREAÇÕES
Maragogipo (cidade).....	Villa por Provisão Régia de 9 de fevereiro de 1723. Installada no mesmo anno. Cidade por Lei provincial n. 389 de 8 de maio de 1850.	S. Bartholomeu de Maragogipo..... N. S. do Livramento de Nagé.	1676. (Séde vacante.) Lei provincial n. 2077 de 13 de agosto de 1880.
Marahú (villa).....	Villa em 17 de junho de 1761.....	S. Sebastião de Marahú.....	1717 pelo Arcebispo D. Sebastião Monteiro.
Matta de S. João (villa)....	Villa por Lei provincial n. 241 de 15 de abril de 1846.	Senhor do Bom Fim da Matta de S. João. S. Pedro do Assú da Torre. Sant'Anna do Palamo.....	Lei provincial n. 2359 de 1 de agosto de 1882.
Minas do Rio de Contas (villa).	Fundada em 1724.....	SS. Sacramento do Minas do Rio de Contas. N. S. do Carmo do Morro do Fogo..... Santo Antonio do Paramirim.	Lei provincial n. 200 de 29 de maio de 1843. Lei provincial n. 2236 de 6 de agosto de 1881.
Monte Alegre (villa).....	Villa por Lei provincial n. 669 de 31 de dezembro de 1837. Installada a 11 de janeiro de 1862.	N. S. das Dóres de Monte Alegre..... N. S. da Conceição do Mundo Novo.....	Lei provincial n. 67 de 1 de junho de 1838. Lei provincial n. 669 de 31 de dezembro de 1837.
Monte Alto (villa).....	Villa por Lei provincial n. 124 de 19 de maio de 1840. Installada a 15 de novembro do mesmo anno.	N. S. Mãe dos Homens de Monte Alto..... Santo Antonio do Boqueirão da Parreira.....	Lei provincial n. 124 de 19 de maio de 1840. Lei provincial n. 2445 de 27 de maio de 1884.
Monte Santo (villa).....	Villa por Lei provincial n. 51 de 21 de março de 1837. Installada a 15 de agosto do mesmo anno.	N. S. da Conceição de SS. Coração de Jesus do Monte Santo. SS. Trindade de Massacará..	Lei provincial n. 1175 de 22 de março de 1872.
Morro do Chapéo (villa)....	Villa por Lei provincial n. 933 de 7 de maio de 1864. Installada a 6 de novembro de 1865.	N. S. da Graça do Morro do Chapéo.....	Lei provincial n. 67 de 1 de junho de 1838.
Nazareth (cidade).....	Villa por Decreto de 28 de outubro de 1831. Cidade por Lei provincial n. 368 de 10 de novembro de 1849.	N. S. de Nazareth. Sant'Anna da Aldeia..... N. S. da Conceição de Maragogipinho.....	Lei provincial n. 132 de 2 de junho de 1840. Lei provincial n. 2085 de 23 de julho de 1880.
Nova Boipéba (villa).....	Restaurada por Lei provincial n. 1279 de 30 de abril de 1873. Installada a 4 de junho de 1874.	Senhor do Bom Fim da Nova Boipéba.....	Lei provincial n. 1242 de 25 de junho de 1872.
Olivença (villa).....	Villa por Ordem Régia de 22 de novembro de 1758..	N. S. da Escada de Olivença.	Lei provincial n. 842 de 21 de julho de 1860.
Orobó (villa).....	Villa por Lei provincial n. 1745 de 26 de março de 1877. Installada a 30 de julho do mesmo anno.	N. S. do Rosario do Orobó... Santo Antonio dos Viajantes do Orobó Grande.....	Lei provincial n. 495 de 18 de maio de 1843. Lei provincial n. 2476 de 26 de agosto de 1884.
Pogões (villa).....	Villa por Lei provincial n. 1986 de 26 de junho de 1880. Installada a 25 de abril de 1883.	Divino Espirito Santo dos Pogões.	
Pombal (villa).....	Fundada antes de 1777.....	Santa Thereza do Pombal... N. S. do Amparo da Ribeira do Pão Grande.....	Carta de 8 de maio de 1758. Lei provincial n. 204 de 9 de maio de 1848.
Porto Alegre (villa).....	Villa por Ordem Régia de 10 de outubro de 1769. Installada a 15 de outubro de 1779.	S. José de Porto Alegre.....	Alvará de 22 de dezembro de 1795.
Porto de Santa Maria da Victoria (villa).....	Villa com a denominação de <i>Rio das Equas</i> por Lei provincial n. 973 de 15 de maio de 1866. Installada em 13 de maio de 1867. Mudou a séde para o arraial do <i>Porto de Santa Maria da Victoria</i> por Lei provincial n. 1960 de 8 de junho de 1880.	N. S. da Gloria do Porto do Santa Maria da Victoria. Sant'Anna dos Brejos..... S. Gonçalo dos Brejos.....	Lei provincial n. 1018 de 2 de maio de 1868. Lei provincial n. 2361 de 1 de agosto de 1882.

MUNICIPIOS	RESUMO HISTORICO	PAROCHIAS	DATAS DE SUAS CREAÇÕES
Porto Seguro (villa).....	Villa por Carta Régia de 27 de maio de 1534.....	N. S. da Panna do Porto Seguro.....	Alvará de 20 de outubro de 1796.
Prado (villa).....	Villa em 3 de março de 1753. Installada a 12 de dezembro de 1764.	N. S. da Purificação do Prado.....	Alvará de 20 de outubro de 1795.
Purificação (villa).....	Fundada com o nome de <i>Agua Fria</i> . Transferida a sede para o arraial da <i>Purificação</i> por Decreto de 10 de julho de 1832.	N. S. da Purificação dos Campos do Ipirá..... SS. Coração de Maria..... SS. Coração de Jesus do Po-drão..... S. João Baptista das Ouri-gangas.....	Lei provincial n. 153 de 25 de fevereiro de 1842. Lei provincial n. 489 de 10 de junho de 1853. Lei provincial de 2 de agosto de 1862. Lei provincial n. 191 de 10 de maio de 1843.
Romanso do Pilaõ Arcado (villa).	Villa do <i>Pilaõ Arcado</i> por Alvará de 15 de janeiro de 1810. Transferida a sede para o arraial do <i>Romanso</i> por Lei provincial n. 650 de 14 de dezembro de 1837. Installada a 25 de junho de 1838.	Santo Antonio do Romanso do Pilaõ Arcado.	
Riachão do Jacuhy (villa).....	Villa por Lei provincial n. 1823 de 1 de agosto de 1878. Installada a 25 de outubro do mesmo anno.	N. S. da Conceição do Riachão do Jacuhy..... N. S. da Conceição do Coité..... N. S. da Conceição do Gavião.....	Lei provincial n. 276 de 25 de maio de 1847. Lei provincial n. 539 de 9 de maio de 1853. Lei provincial n. 609 de 31 de dezembro de 1857.
Riacho de Sant'Anna (villa).....	Villa por Lei provincial n. 4826 de 13 de agosto de 1878. Installada em 19 de abril de 1879. (Desmembrada do municipio de Macahubas.)	N. S. do Rosario do Riacho de Sant'Anna.....	Lei provincial n. 871 de 12 de dezembro de 1861.
Sant'Anna do Catú (villa).....	Villa por Lei provincial n. 4653 de 26 de junho de 1868. Installada a 6 de março de 1877.	Sant'Anna do Catú.	
Santa Cruz (villa).....	Villa em 29 de novembro de 1832. Installada a 23 de julho de 1833.	Santa Cruz do Porto Seguro.	
Santarem (villa).....	Villa por Ordem Régia de 8 de maio de 1758.....	Santo André de Santarem.	
Santa Isabel do Paraguassú (villa).	Villa por Lei provincial n. 271 de 17 de maio de 1847. Installada a 7 de fevereiro de 1848.	S. João do Paraguassú.....	Lei provincial n. 271 de 17 de maio de 1847.
Santa Rita do Rio Preto (villa).	Villa por Lei provincial n. 449 de 26 de março de 1840. Installada a 3 de novembro do mesmo anno.	Santa Rita do Rio Preto.	
Santo Amaro (cidade).....	Villa por Portaria do Governador Vasco Fernandes Cesar de Menozes de 5 de janeiro de 1727. Cidadão por Lei provincial n. 43 de 13 de março de 1837.	N. S. da Purificação do Santo Amaro..... N. S. da Oliveira dos Campinhos..... S. Pedro do Rio Fundo..... N. S. do Rosario do Santo Amaro.....	Creada antes de 1608. 1748 pelo Arcebispo D. Sebastião Monteiro. 1718 pelo Arcebispo D. Sebastião Monteiro. Lei provincial de 20 de abril de 1871.
Santo Antonio da Barra (villa).	Villa por Lei provincial n. 809 de 11 de junho de 1860. Installada a 14 de maio de 1861..	N. S. da Ajuda do Bom Jardim..... Sant'Anna do Lustosa..... S. Domingos da Saubara....	Lei provincial n. 09 de 8 de abril de 1839. Lei provincial n. 1640 de 4 de julho de 1876. 1696 pelo Arcebispo D. João Franco de Oliveira.
Santo Antonio de Jesus (villa).	Villa por Lei provincial n. 1052 de 29 de maio de 1880. Installada a 4 de março de 1883.	SS. Sacramento de Santo Antonio da Barra..... Santo Antonio de Jesus..... N. S. das Dóres da Nova Lago.	Lei provincial n. 413 de 10 de maio de 1851. Lei provincial n. 448 de 10 de junho de 1832. Lei provincial n. 020 de 2 de maio de 1864.

MUNICIPIOS	RESUMO HISTORICO	PAROCHIAS	DATAS DE SUAS CREAÇÕES
S. Philippe (villa).....	Villa por Lei provincial n. 4952 de 29 de maio de 1880. Installada a 25 de novembro de 1833. (Desmembrada do municipio de Maragogipe).	S. Philipe das Roças.....	1718 pelo Arcebispo D. Sebastião Monteiro.
S. Francisco (villa).....		Villa em 16 de fevereiro de 1698.....	N. S. da Conceição do Almeida.....
S. Gonçalo dos Campos (villa).	Villa por Lei provincial n. 2467 de 28 de julho de 1884. Installada a 23 de fevereiro de 1833. (Desmembrada do municipio da Cachoeira).	Santa Anna do Rio da Dona.	Lei provincial n. 1186 de 16 de abril de 1872.
S. José da Casa Nova (villa).		Villa por Lei provincial n. 1873 de 20 de junho de 1879. (Desmembrada do municipio do Remanso do Pilão Arcado).	S. Gonçalo da villa de S. Francisco.....
S. Salvador (cidade capital da provincia).	Cidade antes de 1624. Tere o titulo de <i>local e valerosa</i> por alvará de 13 de setembro de 1820.	N. S. do Monte do Recon-cavo.....	Creada antes de 1608.
		N. S. Madre de Deus do Bo-queirão.....	1696 pelo Arcebispo D. João Franco de Oliveira.
		S. Sebastião das Cabociras do Passé.....	1718 pelo Arcebispo D. So-bastião Monteiro.
		N. S. do Socorro.....	Creada antes de 1603.
		S. Gonçalo dos Campos.....	1696 pelo Arcebispo D. João Franco de Oliveira.
		S. José do Riacho da Casa Nova.....	Lei provincial n. 1265 de 3 de abril de 1873.
		S. Salvador.....	1532 pelo Bispo D. Pedro Fernandes Sardinha.
		S. Pedro Velho.....	1679 pelo Arcebispo D. Gas-par Barata de Mondonça.
		SS. Sacramento de Santa Anna.....	Alvará de 20 de julho de 1679.
		SS. Sacramento da Rua do Paço.....	1718 pelo Arcebispo D. So-bastião Monteiro.
		N. S. da Conceição da Praia.	1623 pelo Bispo D. Marcos Teixeira.
		Santo Antonio Além do Carmo.....	1648 pelo Bispo D. Pedro da Silva Sampalo.
		SS. Sacramento do Pilar....	1720 pelo Arcebispo D. So-bastião Monteiro.
		N. S. da Victoria.....	1849 pelo Bispo D. Pedro Fernandes Sardinha.
		N. S. dos Mares.....	Lei provincial 1110 de 6 de maio de 1870.
N. S. da Penha de Itapagipe.	1760 pelo Arcebispo D. José Botelho de Mattos.		
N. S. das Brotas.....	1748 pel Arcebispo D. So-bastião Monteiro.		
N. S. do Resgate.....	Lei provincial n. 2301 de 10 de junho de 1832.		
Santa Anna do Rio Ver-melho.....	Lei provincial n. 2016 de 20 de julho de 1880.		
S. Bartholomeu do Pirajá....	Creada antes de 1608.		
S. Miguel de Cotegipe.....	Creada antes de 1608.		
N. S. do O' de Paripe.....	Creada antes de 1608.		
N. S. da Piedade do Mat-toim.....	Creada antes de 1608.		
Santa Anna da Ilha do Maré.	Decreto de 19 de julho de 1832.		
N. S. da Encarnação do Passé.....	Creada antes de 1608.		
N. S. da Conceição de Ita-poan.....	Creada antes de 1608.		
S. Vicente Ferrer d'Areia.	Lei provincial n 261 de 16 de março de 1847.		
N. S. da Conceição dos Ca-riris.....	Lei provincial n. 1100 de 9 de abril de 1870.		
Senhor do Bom Fim da Ca-pella Nova.....	Lei provincial n. 1847 de 16 de setembro de 1878.		
S. José da Barra do Sento Sé.			
Santa Anna da Serrinha....	Lei provincial n. 467 de 1 de junho de 1838.		
Sento Sé (villa).....	Villa por Decreto de 6 de julho de 1832. Installada a 21 de novembro de 1833.		
Sorrinha (villa).....	Villa por Lei provincial n. 1600 de 13 de junho de 1876. Installada a 14 de janeiro de 1877.		

MUNICIPIOS	RESUMO HISTORICO	PAROQUIAS	DATAS DE SUAS CREAÇÕES
Soure (villa).....	Villa por Alvará de 18 de maio de 1754, leis de 6 e 7 de junho de 1755 e provisão de 3 de fevereiro de 1759. Installada a 20 de março de 1759.	N. S. da Conceição de Soure.	Carta de 8 de maio de 1758.
Tapera (villa).....	Villa por Lei provincial n. 361 de 19 de outubro de 1840. Installada a 9 de janeiro de 1850.	N. S. da Conceição da Tapera. Sant'Anna da Giboia..... N. S. do Bom Conselho d'Amargos..... N. S. de Nazareth da Pedra Branca..... Santo Antonio do João Amaro N. S. do Patrocínio da Tararuga.....	Lei provincial n. 183 de 10 de abril de 1843. Lei provincial n. 2118 de 10 de agosto de 1880. Lei provincial n. 574 de 30 de junho de 1835. Creada antes de 1750. Lei provincial n. 2189 de 10 de junho de 1881. Lei provincial n. 2100 de 20 de junho de 1881.
Taporodá (villa).....	A lei provincial n. 284 de 29 de maio de 1847 transferiu para esse lugar a séde da villa, que tinha d'antão o nome de <i>Nova Boipiba</i> .	S. Braz do Taporodá.	
Trancoso (villa).....	Villa em 19 de fevereiro de 1759.....	S. João Baptista de Trancoso.	1755.
Tucano (villa).....	Villa por Lei provincial n. 51 de 21 de março de 1837.	Sant'Anna do Tucano. N. S. da Conceição do Raso...	Lei provincial n. 935 de 10 de abril de 1804.
Urubú (villa).....	Villa em 1746.....	Santo Antonio do Urubú do Cima..... N. S. da Oliveira.....	1718 pelo Arcebispo D. Sebastião Monteiro. Lei provincial n. 1080 de 20 de junho de 1880.
Valença (cidade).....	Villa por Carta Régia de 23 de janeiro de 1799. Installada a 10 de julho de mesmo anno. Cidada por Lei provincial n. 368 de 10 de novembro de 1849.	SS. Coração de Jesus de Valença..... N. S. do Desterro do Maricóabo..... Senhora Sant'Anna de Sarapuby..... N. S. da Conceição do Guarem	1801. Lei provincial n. 2288 de 27 de maio de 1882. Lei provincial n. 803 de 11 de junho de 1800. Lei provincial n. 300 de 23 de maio de 1818.
Victoria (villa).....	Villa por Lei provincial n. 124 de 19 de maio de 1840. Installada no mesmo anno.	N. S. da Victoria da Conquista.....	Lei provincial n. 124 de 19 de maio de 1840.
Villa Bella de Santo Antonio das Queimadas (villa)....	Creada por Lei n. 2454 de 20 de junho de 1884. (Desmembrada do municipio de <i>Villa Nova da Rainha</i> .)	Santo Antonio das Queimadas	Lei provincial n. 108 de 19 de maio de 1842.
Villa Nova do Brumado (villa).	Villa por Lei provincial n. 1094 de 3 de junho de 1880. (Desmembrada do municipio de <i>Minas do Rio de Contas</i> .)	N. S. do Livramento da Villa Velha do Rio de Contas...	Lei provincial n. 1004 de 10 de março de 1808.
Villa Nova da Rainha (villa).	Villa em 1 de outubro de 1799.....	Senhora do Bom Fim da Villa Nova da Rainha..... S. Gonçalo de Amaranto da Serra da Itába.....	Alvará de 12 de dezembro de 1812. Lei provincial n. 1005 de 16 de março de 1808.
Villa Verde (villa).....	Villa installada em 1759.....	Divino Espirito Santo da Villa Verde.....	Alvará de 2 de dezembro de 1795.
Villa Viçosa (villa).....	Villa por Alvará de 23 de outubro de 1768.....	N. S. da Conceição da Villa Viçosa.....	1748.

MUNICIPIOS	RESUMO HISTORICO	PAROCHIAS	DATAS DE SUAS CREAÇÕES
Acarahú (cidade)	Villa do Acaracú por Lei provincial n. 480 de 31 de julho de 1849, Passou a chamar-se Acarahú por Lei provincial n. 1814 de 22 de janeiro de 1879. Cidade pela de n. 2019 de 16 de setembro de 1832.	N. S. da Conceição do Acarahú	Provisão de 12 de setembro de 1766.
Acarape (villa)	Villa por Lei provincial n. 1253 de 28 de dezembro de 1868.	N. S. da Conceição do Acarape	Lei provincial n. 1242 de 5 de dezembro de 1868.
Aquiraz (villa)	Creada em 1700. Confirmada por Carta Regia de 1710.	S. José	Provisão de 1713.
Aracaty (cidade)	Villa por Ordem Regia de 11 de abril de 1747. Cidade por Lei provincial n. 244 de 25 de outubro de 1842.	N. S. do Rosario do Aracaty. N. S. do Rosario das Areias.	Provisão de 20 de junho de 1780. Lei provincial n. 1667 de 11 de agosto de 1875.
Arneirós (villa)	Villa por Lei provincial n. 1128 de 21 de novembro de 1864.	N. S. da Paz de Arneirós ... N. S. da Conceição do Cocoy	Provisão de 11 de agosto de 1784. Lei provincial n. 1279 de 28 de setembro de 1869.
Assaré (villa)	Villa por Lei provincial n. 1152 de 19 de julho de 1865.	N. S. das Dóres do Assaré...	Lei provincial n. 529 de 4 de dezembro de 1850.
Barbalha (cidade)	Villa por Lei provincial n. 374 de 17 de agosto de 1846. Cidade por Lei provincial n. 4470 de 30 de agosto de 1876.	Santo Antonio da Barbalha	Lei provincial n. 130 de 30 de agosto de 1838.
Baturité (cidade)	Villa em 14 de abril de 1764. Cidade por Lei provincial n. 844 de 9 de agosto de 1859.	N. S. da Palma do Baturité	Provisão de 1762.
Bôa Viagem (villa)	Villa por Lei provincial n. 1128 de 21 de novembro de 1864.	N. S. da Conceição da Serra do Baturité	Lei provincial n. 1589 de 18 de setembro de 1873.
Brejo Secco (villa)	Villa por Lei provincial n. 1061 de 3 de agosto de 1876.	S. Francisco de Paula	Lei provincial n. 2062 de 10 de dezembro de 1883.
Cachoeira (villa)	Villa por Lei provincial n. 1128 de 21 de novembro de 1864.	N. S. da Conceição do Pondência	Lei provincial n. 2113 de 15 de dezembro de 1883.
Camocim (villa)	Villa por Lei provincial n. 1849 de 29 de setembro de 1879. (Desmembrada do município da Granja.)	N. S. da Boa Viagem	Lei provincial n. 1025 de 18 de novembro de 1862.
Campo Grande (villa)	Villa por Lei provincial n. 1798 de 40 de janeiro de 1879. (Desmembrada do município do Ipu.)	Santo Antonio do Brejo Secco	Lei provincial n. 1369 de 5 de novembro de 1870.
Canindé (villa)	Villa por Lei provincial n. 365 de 29 de julho de 1846.	Senhor Bom Jesus Aparecido da Cachoeira	Lei provincial n. 1033 de 19 de dezembro de 1863.
Cascavel (cidade)	Villa pela Resolução do Conselho do Governo de 5 de maio de 1833. Cidade por Lei provincial n. 2039 de 2 de novembro de 1883.	Camocim	Lei provincial n. 1849 de 29 de setembro de 1879.
Crato (cidade)	Villa em 1764. Cidade por Lei provincial n. 625 de 17 de outubro de 1853.	Senhor Bom Jesus dos Navegantes	Lei provincial n. 2007 de 8 de setembro de 1882.
Espirito Santo (villa)	Villa por Lei provincial n. 1719 de 2 de agosto de 1876.	Campo Grande	Lei provincial n. 1798 de 40 de janeiro de 1879.
Fortaleza (cidade capital da provincia.)	Villa pela Carta Regia de 11 de março de 1725. Cidade pela Carta Imperial de 17 de março de 1823.	S. Francisco das Chagas de Canindé	Provisão de 3 de setembro de 1818.
		N. S. da Conceição do Cascavel	Decreto de 4 de setembro de 1832.
		Jesus, Maria e José do Edeiriba	Lei provincial n. 2051 de 24 de novembro de 1883.
		N. S. da Penha do Crato ...	Provisão de 4 de janeiro de 1768.
		Divino Espirito Santo da Mourada Nova	Lei provincial n. 1561 de 9 de setembro de 1873.
		S. José da Fortaleza	Provisão de 6 de agosto de 1761.
		N. S. do Patrocinio (outra S. Luiz)	Lei provincial n. 1860 de 15 de outubro de 1879.

MUNICIPIOS	RESUMO HISTORICO	PAROCHIAS	DATAS DE SUAS CREAÇÕES
Granja (cidade).....	Villa por Alvará de 27 de junho de 1776. Cidade por Lei provincial n. 692 de 3 de novembro de 1851.	S. José da Granja.....	Provisão de 30 de agosto de 1757.
Ibiapina (villa).....	Villa por Lei provincial n. 1773 de 23 de novembro de 1878.	S. Pedro do Ibiapina.....	Lei provincial n. 1773 de 23 de novembro de 1878.
Icó (cidade).....	Villa por Ordem Régia de 2) de outubro de 1736. Cidade por Lei provincial n. 214 de 23 de outubro de 1842.	N. S. da Expectação do Icó..	Provisão de 6 de abril de 1764.
Iguatú (cidade).....	Villa com o nome de <i>Telha</i> por Lei provincial n. 558 de 27 de novembro de 1831. Cidade pela de n. 1612 de 21 de agosto de 1874. Tomou a actual denominação pela Lei provincial n. 2035 de 20 de outubro de 1883.	Sant'Anna do Iguatú (out'ora Telha)..... Senhor Bom Jesus do Quixold	Decreto de 11 de outubro de 1831. Lei provincial n. 1420 de 14 de setembro de 1871.
Imperatriz (villa).....	Villa por Alvará de 17 de outubro de 1823.....	N. S. das Mercês da Imperatriz..... S. João da Imperatriz.....	Lei provincial n. 1240 de 23 de dezembro de 1868. Lei provincial n. 2142 de 15 de dezembro de 1885.
Independencia (villa).....	Villa por Lei n. 436 da provincia do Piahy de 24 de julho de 1837. Installada a 1 de março de 1838. Passou a pertencer á provincia do Ceará por Lei geral n. 3012 de 23 de outubro de 1880.	Sant'Anna da Independencia.	Lei provincial do Piahy n. 356 de 15 de setembro de 1833.
Ipú (cidade).....	Villa por Lei provincial n. 200 de 26 de agosto de 1840. Cidade pela de n. 2098 de 23 de novembro de 1885.	S. Sebastião do Ipú..... N. S. da Conceição do Ipu-eiras.....	Lei provincial n. 2037 de 27 de outubro de 1883. Lei provincial n. 2037 de 27 de outubro de 1883.
Jaguaribe-mirim (villa)...	Villa por Lei provincial n. 1121 de 8 de novembro de 1864.	Santo Antonio do Jaguaribe-mirim.....	Lei provincial n. 1074 de 30 de novembro de 1863.
Jardim (cidade).....	Villa por Alvará de 30 de agosto de 1814. Cidade por Lei provincial n. 1820 de 3 de setembro de 1879.	Senhor Bom Jesus do Jardim Coração de Jesus do Brejo dos Santos.....	Provisão de 11 de outubro de 1814. Lei provincial n. 1708 de 25 de julho de 1870.
Lavras (cidade).....	Villa por Alvará de 27 de julho de 1810. Cidade por Lei provincial n. 2076 de 23 de agosto de 1884.	S. Vicente Ferrer das Lavras	Provisão de 30 de agosto de 1813.
Limoeiro (villa).....	Villa por Lei provincial n. 1402 de 22 de julho de 1871.	N. S. da Conceição do Limoeiro.....	Lei provincial n. 1338 de 4 de novembro de 1870.
Maranguape (cidade).....	Villa por Lei provincial n. 553 de 17 de novembro de 1831. Cidade pela de n. 1232 de 23 de setembro de 1869.	N. S. da Penha do Maranguape.....	Provisão de 4 de janeiro de 1780.
Maria Pereira (villa).....	Villa por Lei provincial n. 533 de 27 de novembro de 1831.	N. S. da Gloria de Maria Pereira.....	Decreto de 6 de setembro de 1832.
Mocajana (villa).....	Villa por Lei provincial n. 1773 de 23 de novembro de 1878.	N. S. da Conceição de Mocajana.....	Provisão de 15 de maio de 1759.
Meruoca (villa).....	Villa por Lei provincial n. 2090 de 13 de novembro de 1885.	N. S. da Conceição da Meruoca.....	Lei provincial n. 1799 de 10 de janeiro de 1879.
Milagros (villa).....	Villa por Lei provincial n. 374 de 17 de agosto de 1846.	N. S. dos Milagros.....	Lei provincial n. 263 de 3 de dezembro de 1842.
Missão Velha (villa).....	Villa por Lei provincial n. 112 de 8 de novembro de 1864.	S. José da Missão Velha...	Provisão de 28 de janeiro de 1748.
Pacatuba (villa).....	Villa por Lei provincial n. 1284 de 8 de outubro de 1869.	N. S. da Conceição de Pacatuba.....	Lei provincial n. 1303 de 5 de novembro de 1869.
Palma (villa).....	Villa por Lei provincial n. 1316 de 24 de setembro de 1870.	N. S. da Piedade da Palma.....	Lei provincial n. 1206 de 10 de agosto de 1867.

MUNICIPIOS	RESUMO HISTORICO	PAROCHIAS	DATAS DE SUAS CREAÇÕES
Pedra Branca (villa).....	Villa por Lei provincial n. 4407 de 9 de agosto de 1871.	S. Sebastião da Pedra Branca	Lei provincial n. 4539 de 23 de agosto de 1873.
Pontecostes (villa).....	Villa por Lei provincial n. 4342 de 23 de agosto de 1873.	N. S. da Conceição da Barra do Pontecostes.....	Lei provincial n. 4283 de 29 de setembro de 1869.
Poreiro (villa).....	Villa por Lei provincial n. 242 de 21 de outubro de 1842.	Santos Cosmo e Damião do Poreiro.....	Decreto de 41 de outubro de 1831.
Porangaba (villa).....	Villa por Lei provincial n. 2007 de 23 de novembro de 1883. (Desmembrada do município da capital.	Senhor Bom Jesus dos Amilctos de Arronchos.....	Lei provincial n. 4728 de 18 de agosto de 1876.
Príncipe Imperial (villa)...	Villa por decreto de 6 de julho de 1832. Transferida da provincia do Piauy para esta por Lei geral n. 3.012 de 22 de outubro de 1880.	Senhor do Bomfim do Príncipe Imperial.....	Lei geral de 6 de julho de 1832.
Quixadá (villa).....	Villa por Lei provincial n. 4347 de 27 de outubro de 1870.	Jesus, Maria e José do Quixadá.....	Lei provincial n. 4305 de 3 de novembro de 1869.
Quixeramobim (cidade).....	Villa por Decreto de 13 de junho de 1789. Cidade por Lei provincial n. 770 de 14 de agosto de 1856.	Santo Antonio de Quixeramobim.....	Provisão de 15 de novembro de 1753.
Riacho do Sangue (villa) ..	Villa por Lei provincial n. 1822 de 1 de setembro de 1879. (Desmembrada do município da Cachoeira.	N. S. da Conceição do Riacho do Sangue.....	Provisão de 6 de abril de 1784.
Saboeiro (villa).....	Villa por Lei provincial n. 558 de 27 de novembro de 1831.	N. S. da Purificação do Saboeiro.....	Lei provincial n. 538 de 27 de novembro de 1831.
Sant'Anna (cidade).....	Villa por Lei provincial n. 4012 de 3 de novembro de 1862. Cidade pela de n. 4740 de 30 de agosto de 1876.	Santa Anna de Acarahú....	Lei provincial n. 470 de 29 de agosto de 1848.
Sant'Anna do Brejo Grando (villa).	Villa por Lei provincial n. 2096 de 23 de novembro de 1883. (Desmembrada do município do Assaré.)	Distritos de paz de Santa Anna e Nova Olinda, da parochia do N. S. das Dóres de Assaré.	
Santa Quitéria (villa).....	Villa por Lei provincial n. 782 de 27 de agosto de 1836.	Santa Quitéria.....	Provisão de 22 de março de 1823.
S. Benedicto (villa).....	Villa por Lei provincial n. 1470 de 18 de novembro de 1872.	S. Benedicto.....	Lei provincial n. 1600 de 6 de agosto de 1874.
S. Bento da Amontada (villa)	Villa por Lei provincial n. 2082 de 9 de agosto de 1884.	N. S. da Conceição de São Bento da Amontada.....	Lei provincial n. 4579 de 18 de setembro de 1873.
S. Bernardo das Russas (cidade).	Villa em 1804. Cidade por Lei provincial n. 900 de 9 de agosto de 1859.	N. S. do Rosario do S. Bernardo das Russas.....	Provisão de 1735.
S. Francisco (villa).....	Villa com a denominação de <i>Constituinte</i> por Lei provincial n. 803 de 22 de Dezembro de 1849. Tomou o nome de <i>Santa Cruz de Uruburetama</i> pela de n. 534 de 10 de Dezembro de 1850, e o actual pela de n. 886 de 20 de julho de 1859.	S. Francisco de Uruburetama.....	Lei provincial n. 282 de 3 de dezembro de 1842.
S. João do Príncipe (villa)...	Villa por Decreto de 1802.....	N. S. do Rosario do S. João do Príncipe.....	Decreto de 17 de agosto de 1832.
S. Matheus (villa).....	Villa por Alvará de 17 de outubro de 1823.....	N. S. do Carmo de Flores..	Lei provincial n. 4177 de 29 de agosto de 1865.
S. Pedro do Crato (villa)...	Villa por Lei provincial n. 1727 de 18 de agosto de 1876. (Desmembrada do município do Crato.)	N. S. do Carmo do S. Matheus.....	Provisão de 7 de dezembro de 1755.
Sobral (cidade).....	Villa em 1773. Cidade com a denominação de <i>Januaria</i> por Lei provincial n. 229 de 12 de janeiro de 1844, e com a actual pela de n. 244 de 25 de outubro de 1842.	N. S. das Dóres do Jenzeiro.	Lei provincial n. 1362 de 9 de novembro de 1870.
		N. S. da Conceição de Sobral.	Provisão de 30 de agosto de 1757.
		Santo Antonio do Aracaty-assú.....	Lei provincial n. 1079 de 4 de dezembro de 1863.

MUNICIPIOS	RESUMO HISTORICO	PAROQUIAS	DATAS DE SUAS CREAÇÕES
Tamboril (villa).....	Villa por Lei provincial n. 664 de 4 de outubro de 1854.	Santo Antonio do Tamboril.	Lei provincial n. 629 de 17 de dezembro de 1853.
Trahiry (villa).....	Villa com a denominação de <i>Paracurú</i> por Lei provincial n. 1235 de 27 de novembro de 1868. Passou a denominar-se <i>Livramento</i> pela de n. 1604 de 14 de agosto de 1874, e tomou a actual denominação pela Lei n. 1669 de 19 de agosto de 1875.	N. S. do Livramento do Trahiry.....	Lei provincial n. 1020 de 14 de novembro de 1862.
Umary (villa).....	Villa por Lei provincial n. 2046 de 12 de novembro de 1883. (Desmembrada do municipio de Lavras).	N. S. da Conesição de Umary.....	Lei provincial n. 1686 de 2 de setembro de 1876.
União (villa).....	Villa por Lei provincial n. 1183 de 4 de setembro de 1865.	Santa Anna da União.....	Lei provincial n. 1083 de 4 de dezembro de 1863.
Varzea Alegre (villa).....	Villa por Lei provincial n. 1329 de 10 de outubro de 1870.	S. Raymundo Nonato da Varzea Alegre.....	Lei provincial n. 1076 de 30 de novembro de 1863.
Viçosa (cidade).....	Villa em 7 de julho de 1789. Cidade por Lei provincial n. 1994 de 14 de agosto de 1882.	N. S. de Assumpção da Viçosa.....	Provisão de 1789.
Villa Nova de Soure (villa).	Villa por Lei provincial n. 1772 de 23 de novembro de 1878.	N. S. dos Prazeres de Soure.	Lei provincial n. 1301 de 6 de novembro de 1870.

MUNICIPIOS	RESUMO HISTORICO	PAROCHIAS	DATAS DE SUAS CREAÇÕES
Alegre (villa).....	Villa por Lei provincial de 3 de abril de 1884. (Desmembrada do municipio de Cachoeiro do Itapemirim.)	N. S. da Penha do Alegre. S. Miguel do Veado.....	Lei provincial de 23 de julho de 1858. Lei provincial de 13 de julho de 1866.
Barra de S. Matheus (villa)	Villa pela Resolução do Conselho do Governo de 2 de abril de 1833, installada a 5 de outubro do mesmo anno.	N. S. da Conceição da Barra de S. Matheus..... S. Sebastião de Itaúnas.....	Decreto de 11 de agosto de 1831. Lei provincial de 4 de julho de 1861.
Benevente (villa).....	Villa por Alvará de 1 de janeiro de 1759, installada a 14 de fevereiro de 1761.	N. S. da Assumpção de Benevento..... N. S. da Conceição de Piuma. N. S. da Conceição do Alto Benevento..... Santo Antonio do Rio Novo. S. Pedro do Cachoeiro..... S. Pedro de Alcantara do Rio Pardo.....	Alvará de 1 de janeiro de 1759 Lei provincial de 4 de maio de 1883. Lei provincial de 3 de dezembro de 1885. Lei de 14 de abril de 1883. Lei provincial de 16 de julho de 1856.
Cachoeiro do Itapemirim (villa).	Villa por Lei provincial de 23 de novembro de 1864, installada a 26 de março de 1867.	S. Pedro de Itabapoana..... S. José do Calçado..... N. S. da Conceição do Aldeamento Affonsoino.....	Lei provincial de 14 de julho de 1859. Lei provincial de 26 de novembro de 1863. Lei provincial de 16 de novembro de 1871.
Cachoeiro de Santa Leopoldina (villa).	Villa por Lei provincial de 4 de abril de 1884. (Desmembrada do municipio da capital.)	Cachoeiro de Santa Leopoldina..... S. José do Queimado.....	Lei provincial de 27 de julho de 1867. Lei provincial de 27 de julho de 1846.
Espirito Santo (villa).....	Villa em 1535.....	N. S. do Rosario do Espirito Santo.....	Collada em 1750.
Guarapary (villa).....	Villa por Provisão de 1 de janeiro de 1679, installada a 1 de março do mesmo anno.	N. S. da Conceição de Guarapary.....	Carta Régia de janeiro de 1665.
Itapemirim (villa).....	Villa por Alvará de 27 de junho de 1815, installada a 9 de agosto de 1816.	N. S. do Amparo de Itapemirim.....	Carta Régia de 1771.
Linhares (villa).....	Villa pela Resolução do Conselho do Governo de 2 de abril de 1833, installada a 21 de agosto do mesmo anno.	N. S. da Conceição de Linhares do Rio Doce.....	Decreto de 26 de agosto de 1818.
Nova Almeida (villa).....	Villa por Alvará de 2 de janeiro de 1759, installada a 15 de junho de 1760.	Santos Reis Magos de Nova Almeida.....	Alvará de 12 de novembro de 1757.
Santa Cruz (villa).....	Villa por Lei provincial de 3 de abril de 1848, installada a 16 de janeiro de 1849.	N. S. da Penha de Santa Cruz..... S. Benedicto do Riacho.....	Lei provincial de 16 de dezembro de 1837. Lei provincial de 9 de dezembro de 1864.
S. Matheus (cidade).....	Villa em 27 de setembro de 1764. Cidade por Lei provincial de 3 de abril de 1848.	S. Matheus.....	Carta Régia de 23 de março de 1751.
Serra (cidade).....	Villa pela Resolução do Conselho do Governo de 2 de abril de 1833, installada a 19 de agosto do mesmo anno. Cidade por Lei provincial de 6 de novembro de 1875.	N. S. da Conceição da Serra.	Carta Régia de 24 de maio de 1752.
Victoria (cidade, capital da provincia).	Villa em 1551. Cidade por Decreto de 17 de março de 1829.	N. S. da Victoria..... S. João de Cariacica..... S. João de Carapina.....	Collada antes de 1748. Lei provincial de 16 de dezembro de 1837. Lei provincial de 16 de dezembro de 1837.
Vianna (villa).....	Villa por Lei provincial de 23 de julho de 1862, installada a 8 de dezembro do mesmo anno.	N. S. da Conceição de Vianna. Santa Isabel.....	Alvará de 1795. Lei provincial de 20 de novembro de 1869.

MUNICIPIOS	RESUMO HISTORICO	PAROCHIAS	DATAS DE SUAS CREAÇÕES
Arraias (villa).....	Villa pela Resolução do conselho do governo de 1 de abril de 1833. Installada a 3 de fevereiro de 1834.	N. S. dos Remedios do Arraias.....	Lei provincial de 23 de julho de 1835.
Dóia Vista (cidade).....	Villa pela Resolução do conselho do governo de 18 de abril de 1834. Cidade pela de n. 2 de 28 de julho de 1838.	N. S. da Consolação da Dóia Vista do Tocantins.....	Lei provincial de 31 de julho de 1832.
Bom Fim (cidade).....	Villa por Lei geral de 18 de junho de 1833. Installada a 1 de dezembro do mesmo anno. Cidade por Lei provincial de 8 de outubro de 1837.	Senhora do Bom Fim N. S. da Conceição de Campinas.....	Decreto de 20 de agosto de 1833. Lei provincial de 10 de julho de 1844.
Catalão (cidade).....	Villa pela Resolução do conselho do governo de 1 de abril de 1833. Installada a 12 de fevereiro de 1834. Cidade por Lei provincial de 20 de agosto de 1839.	Bella Vista..... N. S. Madre de Deus do Catalão.....	Lei provincial n. 612 de 30 de março de 1880. Lei provincial de 31 de julho de 1835.
Cavalcante (villa).....	Villa por Decreto de 11 de novembro de 1831.....	Santa Anna de Cavalcante... S. Felix.....	Lei provincial de 23 de julho de 1835. Lei provincial de 23 de julho de 1835.
Conceição (villa).....	Villa por Lei provincial de 14 de outubro de 1854. Installada a 3 de abril de 1855.	Divino Espirito Santo de Nova Roma..... N. S. da Conceição do Norte.	Lei provincial de 28 de julho de 1858. Lei provincial de 23 de julho de 1835.
Corumbá (villa).....	Villa por Lei provincial n. 529 de 23 de junho de 1875. Installada a 24 de janeiro de 1876.	N. S. da Penha de Corumbá.	Lei provincial de 5 de dezembro de 1840.
Currallinho (villa).....	Villa por Lei provincial n. 416 de 9 de novembro de 1868. (Desmembrada do municipio da capital).	N. S. da Abbadia do Currallinho.....	Lei provincial de 5 de dezembro de 1840.
Entre Rios (cidade).....	Villa por Lei provincial n. 446 de 12 de setembro de 1870. Installada a 10 de outubro de 1873. Cidade pela Lei provincial n. 623 de 15 de abril de 1880.	Divino Espirito Santo do Vale... S. Sebastião do Forte.....	Lei provincial de 31 de julho de 1845. Lei provincial n. 300 de 25 de julho de 1804.
Forte (villa).....	Villa por Lei provincial n. 339 de 23 de julho de 1864.	N. S. do Rosario de Flôres... Abbadia..... Santa Rosa.....	Lei provincial de 23 de julho de 1835. Lei provincial n. 722 de 22 de agosto de 1884. Lei provincial de 5 de dezembro de 1840.
Formosa (cidade).....	Villa por Lei provincial de 1 de agosto de 1843. Installada a 23 de fevereiro de 1844. Cidade por Lei provincial n. 574 de 21 de julho de 1877.	N. S. da Conceição da Formosa... S. Sebastião.....	Lei provincial de 22 de agosto de 1838. Lei n. 613 de 2 de abril de 1880.
Goyaz (cidade capital da provincia).	Villa <i>Bda de Goyaz</i> pela carta Regia de 11 de fevereiro de 1736. Installada a 25 de julho de 1739. Cidade por Lei de 17 de setembro de 1848.	Santa Anna de Goyaz..... N. S. do Rosario de Goyaz... N. S. do Pilar do Ouro Fino... N. S. do Rosario da Barra... Santa Rita do Anta..... N. S. do Rosario do Rio Claro..... S. Sebastião do Allemão..... S. Francisco de Assis de Anicuns..... S. Francisco de Jamimbú. S. José de Mossamedes..... Santa Maria de Araguaya... S. José de Araguaya. Santa Leopoldina.....	Crenda pelo Bispo D. Frei Antonio de Guadalupe. Lei provincial n. 455 de 30 de setembro de 1870. Lei provincial de 31 de julho de 1845. Lei provincial de 4 de junho de 1880. Alvará de 10 de janeiro de 1755. Decreto de 5 de julho de 1833. Lei provincial de 9 de novembro de 1857. Lei provincial de 7 de junho de 1844. Lei provincial de 31 de julho de 1845. Lei n. 521 de 10 de julho de 1874. Lei provincial n. 548 de 2 de agosto de 1875.

MUNICIPIOS	RESUMO HISTORICO	PAROCHIAS	DATAS DE SUAS CREAÇÕES
Jaraguá (cidade).....	Villa por Decreto de 1 de julho de 1833. Cidade por Lei provincial n. 666 de 29 de julho de 1882.	N. S. da Penha de Jaraguá.	Decreto de 17 de outubro de 1833.
Moim Ponte (cidade).....	Villa por Decreto de 10 de julho de 1832. Installada a 14 de abril de 1833. Cidade por Lei provincial de 2 de agosto de 1833.	N. S. do Rosario do Moim-Ponte..... Sra. Sant'Anna dos Antas...	Carta Régia de 10 de agosto de 1734. Lei n. 514 de 6 de agosto de 1873.
Morrinhos (cidade).....	Villa por Lei provincial n. 463 de 19 de julho de 1871. Installada a 3 de fevereiro de 1872. Cidade por Lei provincial n. 686 de 27 de agosto de 1882.	N. S. do Carmo dos Morrinhos..... Santa Rita do Paranahyba... N. S. do Desterro do Caldas Novas.....	Lei provincial de 31 de julho de 1845. Lei provincial de 2 de agosto de 1852. Lei provincial de 3 de outubro de 1837.
Natividade (villa).....	Villa pela Resolução do Conselho do Governo de 1 de abril de 1833. Installada a 26 de agosto do mesmo anno.	N. S. da Natividade..... Sant'Anna da Chapada..... S. Mignel e Almas.....	Lei provincial de 23 de julho de 1835. Lei provincial de 5 de junho de 1850. Lei provincial de 10 de novembro de 1854.
Palma (cidade).....	Villa por Alvará de 23 de fevereiro de 1814. Installada a 27 de julho de 1843. Cidade por Lei provincial de 3 de outubro de 1837.	S. João da Palma..... Divino Espirito Santo do Peixe.....	Lei provincial de 23 julho de 1835. Lei provincial de 30 de junho de 1846.
Paraíso (villa).....	Villa por Lei provincial n. 668 de 23 de julho de 1882. Installada a 2 de março de 1885. (Desmembrada do municipio do Rio Verde.)	Divino Espirito Santo do Jatuly.....	Lei provincial n. 362 de 17 de agosto de 1864.
Paraná (villa).....	Villa por Lei provincial n. 568 de 23 de julho de 1876. (Desmembrada do municipio de Arraías.)	Santo Antonio do Morro do Chapéu.....	Lei provincial de 4 de julho de 1831.
Pilar (villa).....	Villa por Decreto de 11 de novembro de 1831. Installada a 7 de janeiro de 1833.	N. S. do Pilar..... N. S. da Conceição de Crichás Santo Antonio do Amaro Leite.....	Alvará de 10 de janeiro de 1755. Alvará de 10 de janeiro de 1755. Lei provincial de 23 de julho de 1833.
Porto Imperial (cidade).....	Villa por Decreto de 14 de novembro de 1831. Installada a 24 de abril de 1833. Cidade por Lei provincial n. 333 de 13 de julho de 1861.	N. S. das Mercês do Porto Imperial..... N. S. do Carmo..... S. Pedro do Tocantins.....	Lei provincial de 23 de julho de 1835. Lei provincial de 23 de julho de 1835. Lei provincial de 23 de agosto de 1878.
Posse (villa).....	Villa por Lei provincial n. 483 de 19 de julho de 1872. Installada a 21 de julho de 1874.	Sant'Anna da Posse.....	Lei provincial de 24 de novembro de 1833.
Pouso Alto (villa).....	Villa por Lei provincial n. 428 de 2 de agosto de 1839. Installada a 6 de junho de 1874.	N. S. da Abbadia do Pouso Alto.....	Lei provincial de 22 de novembro de 1855.
Rio Bonito (villa).....	Villa por Lei provincial n. 308 de 20 de julho de 1873. Installada a 7 de janeiro de 1874.	Divino Espirito Santo de Torres do Rio Bonito..... N. S. das Dóres do Rio Coxim	Lei provincial de 3 de novembro de 1855. Lei provincial n. 458 de 30 de setembro de 1870.
Rio Verde (cidade).....	Villa por Lei provincial de 6 de novembro de 1854. Installada em 26 de setembro de 1862. Cidade por Lei provincial n. 670 de 31 de julho de 1882.	N. S. das Dóres do Rio Verde N. S. da Abbadia do Paranahyba.....	Lei provincial de 5 de agosto de 1848. Lei provincial n. 603 de 29 de julho de 1879.
Santa Cruz (cidade).....	Villa pela Resolução do Conselho do Governo de 1 de abril de 1833. Installada a 8 de dezembro do mesmo anno. Cidade por Lei provincial n. 735 de 29 de agosto de 1884.	N. S. da Conceição de Santa Cruz.....	Alvará de 24 de setembro de 1759.

MUNICIPIOS	RESUMO HISTORICO	PAROCHIAS	DATAS DE SUAS CREAÇÕES
Santa Luzia (cidade).....	Villa pela Resolução do Conselho do Governo de 1 de abril de 1833. Installada a 7 de abril de 1834. Cidade por Lei provincial n. 393 de 5 de outubro de 1867.	Santa Luzia.....	Alvará de 21 de setembro de 1759.
S. Domingos (villa).....	Villa por Lei provincial de 4 de outubro de 1854. Installada a 30 de abril de 1855.	S. Domingos.....	Lei provincial de 23 de julho de 1835.
S. José do Duro (villa).....	Villa por Lei provincial n. 723 de 26 de agosto de 1884. (Desmembrada do municipio da Con- ceição).	S. José do Duro.....	Lei provincial de 14 de outubro de 1854.
S. José do Tocantins (villa).....	Villa pela Resolução do Conselho do Governo de 1 de abril de 1833. Installada a 23 de julho do mesmo anno.	S. José do Tocantins.....	Alvará de 10 de janeiro de 1755.
Taguatinga (villa).....	Villa por Lei provincial n. 423 de 10 de novembro de 1868. Installada a 8 de junho de 1872.	Santa Maria da Taguatinga..	Lei provincial de 5 de dezembro de 1840.
Trahiras (villa).....	Villa por Decreto de 11 de novembro de 1831. Supprimida pela Lei provincial de 19 de agosto de 1859. Restabelecida pela de n. 332 de 13 julho de 1861.	N. S. da Conceição de Tra- hiras.....	Alvará de 10 de janeiro de 1755.

MUNICIPIOS	RESUMO HISTORICO	PAROCHIAS	DATAS DE SUAS CREAÇÕES
Alcantara (cidade).....	Villa em 22 de dezembro de 1648. Cidade por Lei provincial n. 24 de 5 de julho de 1836.	S. Mathias de Alcantara..... S. João de Côrtes..... Santo Antonio e Almas.....	Creada antes de 1754. Lei provincial n. 73 de 23 de julho de 1838. Provisão Régia de 7 de novembro de 1805.
Anajatuba (villa).....	Villa por Lei provincial n. 350 de 22 de julho de 1854.	Santa Maria de Anajatuba...	Lei provincial n. 359 de 22 de julho de 1854.
Arary (villa).....	Villa por Lei provincial n. 630 de 27 de junho de 1864.	N. S. da Graça do Arary....	Lei provincial n. 465 de 24 de maio de 1858.
Barra do Corda (villa).....	Villa por Lei provincial n. 342 de 31 de maio de 1854.	Santa Cruz da Barra do Corda.....	Lei provincial n. 368 de 24 de julho de 1854.
Barreirinhas (villa).....	Villa por Lei provincial n. 951 de 14 de junho de 1871.	N. S. da Conceição das Barreirinhas..... N. S. da Conceição da Tutoya	Lei provincial n. 481 de 18 de junho de 1858. Resolução Régia de 18 de junho de 1957.
Brejo (cidade).....	Villa por Provisão Régia de 29 de janeiro de 1820. Cidade por Lei provincial n. 899 de 11 de julho de 1870.	N. S. da Conceição do Brejo. N. S. da Piedade do Ponte Nova.....	Lei provincial n. 1235 de 30 de abril de 1881.
Carolina (cidade).....	Villa por Decreto de 25 de outubro de 1831. Cidade por Lei provincial n. 527 de 8 de julho de 1859.	S. Pedro de Alcantara da Carolina.....	Lei Goral de 25 de outubro de 1831.
Caxias (cidade).....	Villa por Alvará de 31 de outubro de 1811. Cidade por Lei provincial n. 24 de 5 de julho de 1836.	N. S. da Conceição e S. José de Caxias..... S. Benedito de Caxias..... N. S. de Nazareth da Trezidella.....	Creada antes de 1735. Lei provincial n. 13 de 8 de maio de 1835. Provisão Régia de 25 de setembro de 1801.
Codó (villa).....	A antiga villa do <i>Urubú</i> tomou a denominação de <i>Codó</i> por Lei provincial n. 68 de 21 de julho de 1838.	Santa Rita e Santa Philomena do Codó.....	Lei provincial n. 13 de 8 de maio de 1835.
Coroatá (villa).....	Villa por Lei provincial n. 173 de 5 de novembro de 1843.	N. S. da Piedade do Coroatá.	Lei provincial n. 173 de 5 de novembro de 1843.
Cururupú (villa).....	Villa por Lei provincial n. 120 de 3 de outubro de 1841.	S. João Baptista do Cururupú.....	Lei provincial n. 13 de 8 de maio de 1835.
Grajaú (cidade).....	Villa da <i>Chapada</i> por Lei provincial n. 7 de 29 de abril de 1835. Cidade com a presente denominação por Lei provincial n. 1225 de 7 de abril de 1881.	Senhor do Bom Fim da Chapada.....	Lei provincial n. 13 de 8 de maio de 1835.
Guimarães (villa).....	Installada em 19 de janeiro de 1758, foi esta villa confirmada por Lei provincial n. 7 de 29 de abril de 1835.	S. José de Guimarães.....	Provisão do Bispo de 23 de março de 1758.
Icatú (villa).....	Fundada em 1688 no lugar denominado <i>Aguaes Boas</i> , foi esta villa mudada pelos annos de 1757 a 1759 para o lugar onde hoje existe. Confirmada por Lei provincial n. 7 de 29 de abril de 1835.	N. S. da Conceição do Icatú.	Creada antes de 1715.
Imperatriz (villa).....	Villa por Lei provincial n. 398 de 27 de agosto de 1758.	Santa Thereza do Porto Franco.....	Lei provincial n. 398 de 27 de agosto de 1855.
Itapicuru-mirim (cidade).....	Villa por Provisão Régia de 7 de novembro de 1817. Cidade por Lei provincial n. 919 de 21 de julho de 1870.	N. S. das Dóres do Itapicuru-mirim.....	Provisão Régia de 25 de setembro de 1801.
Lorêto (villa).....	Villa por Lei provincial n. 1038 de 24 de julho de 1873.	N. S. da Victoria do Lorêto. S. Felix de Balsas.....	Lei provincial n. 13 de 8 de maio de 1835.
Mearim (villa).....	Villa pela Resolução de 19 de abril de 1833. Confirmada por Lei provincial n. 7 de 29 de abril de 1835.	N. S. de Nazareth do Baixo Mearim.....	Provisão Régia de 19 de abril de 1725.
Miritiba (villa).....	Villa por Lei provincial n. 543 de 30 de julho de 1869.	S. José do Proá.....	Lei provincial n. 13 de 8 de maio de 1835.

MUNICIPIOS	RESUMO HISTORICO	PAROCHIAS	DATAS DE SUAS CREAÇÕES
Mirador (villa)	Villa por Lei provincial n. 575 de 11 de julho de 1860. Supprimida pela de n. 625 de 27 de setembro de 1864. Restaurada pela de n. 898 de 11 de junho de 1870.	S. Bento do Mirador.....	Lei provincial n. 1176 de junho de 1878.
Mongão (villa).....	Villa por Lei provincial n. 319 de 9 de junho de 1839.	S. Francisco Xavier de Mongão.	
Paço do Lumiar (villa).....	Villa por Carta Regia de 11 de junho de 1761. Confirmada por Lei provincial n. 7 de 29 de abril de 1835.	N. S. da Luz do Paço do Lumiar S. José dos Indios.....	Resolução Regia de 18 de junho de 1757. Resolução Regia de 18 de junho de 1757.
Parnahyba (villa).....	Villa por Lei provincial n. 1227 de 9 de abril de 1881. (Desmembrada do municipio de Loroto.)	N. S. da Victoria do Alto Parnahyba	Lei provincial n. 974 de julho de 1871.
Passagem Franca (villa)...	Villa por Lei provincial n. 1305 de 18 de março de 1884. Installada a 17 de outubro de 1885.	Segundo e terceiro districtos de paz da Freguezia de S. Sebastião da Passagem Franca.	
Pastos Bons (villa).....	Villa por Lei provincial n. 1216 de 9 de março de 1880. Installada a 18 de novembro do mesmo anno.	S. Bento de Pastos Bons...	Creada antes de 1779.
Penalva (villa).....	Villa por Lei provincial n. 955 de 21 de junho de 1871.	S. José de Penalva.....	Lei provincial n. 510 de 27 de julho de 1838.
Picos (villa).....	Villa por Lei provincial n. 879 de 4 de junho de 1870.	S. Sebastião da Passagem Franca.....	Lei provincial n. 13 de 8 de maio de 1835.
Riachão (villa)	Villa confirmada por Lei provincial n. 7 de 29 de abril de 1835.	N. S. de Nazareth do Riachão	Lei provincial n. 13 de 8 de maio de 1835.
Rosario (villa).....	Villa confirmada por Lei provincial n. 7 de 29 de abril de 1835.	N. S. do Rosario N. S. da Lapa e Pias de S. Miguel.....	Provisão Regia de 25 de outubro de 1801. Lei provincial n. 13 de 8 de maio de 1835.
Sant'Anna do Currealinho (villa).	Villa por Lei provincial n. 1033 de 15 de junho de 1874. (Desmembrada do municipio de Brejo.)	Sant'Anna do Currealinho ...	Lei provincial n. 137 de 10 de outubro de 1843.
Santa Helena (villa).....	Villa por Lei provincial n. 65 de 15 de junho de 1838.	Santa Helena	Lei provincial n. 113 de 8 de maio de 1835.
Santo Ignacio do Pinheiro (villa).	Villa por Lei provincial n. 439 de 3 de setembro de 1855.	Santo Ignacio do Pinheiro ..	Lei provincial n. 370 de 10 de maio de 1835.
S. Bento (villa).....	Villa confirmada por Lei provincial n. 7 de 29 de abril de 1835.	S. Bento dos Parizos S. Bento de Bacurituba.....	Provisão Regia de 7 de novembro de 1803. Lei provincial n. 843 de 10 de julho de 1838.
S. Bernardo (villa)	Villa por Lei provincial n. 550 de 30 de julho de 1859.	S. Bernardo do Parnahyba. N. S. da Conceição dos Arayozos.	Lei provincial n. 121 de 4 de outubro de 1861.
S. Francisco (villa).....	Antiga villa da <i>Manga</i> , confirmada por Lei provincial n. 7 de 29 de abril de 1835, sendo transferida a sede para a povoação de <i>S. Francisco</i> pela Lei provincial n. 902 de 14 de julho de 1870.	N. S. da Conceição da Manga.....	Lei provincial n. 540 de 10 de julho de 1859.
S. José do Mattões (villa)...	Villa confirmada por Lei provincial n. 7 de 29 de abril de 1835.	S. José do Mattões.....	Lei provincial n. 13 de 8 de maio de 1835.

MUNICIPIOS	RESUMO HISTORICO	PAROCHIAS	DATAS DE SUAS CREAÇÕES
S. Luiz (cidade capital da provincia).	Cidade em agosto de 1612.....	N. S. da Victoria..... N. S. da Conceição..... S. João Baptista..... S. Joaquim do Bacanga.... S. João Baptista do Vinhaes. Santa Philomena do Cotim...	Creada antes de 1653. Provisão Regia de 23 de maio de 1805. Lei provincial n. 402 de 27 de agosto de 1836. Lei provincial n. 13 de 8 de maio de 1835. Resolução Regia de 18 de junho de 1757. Lei provincial n. 402 de 27 de agosto de 1836.
S. Luiz Gonzaga (villa)....	Villa por Lei provincial n. 349 de 12 de junho de 1834.	S. Luiz Gonzaga do Alto Mearim.....	Lei provincial n. 196 de 29 de agosto de 1844.
S. Vicente Ferrer (villa)...	Villa por Lei provincial n. 678 de 1 de junho de 1864.	S. Vicente Ferrer de Cajapió.	Provisão Regia de 7 de novembro de 1805.
Turyassú (cidade).....	Villa por Carta Regia de 16 de fevereiro de 1818. Cidade por Lei provincial n. 897 de 11 de julho de 1870.	S. Francisco Xavier de Turyassú..... S. Sebastião de Carutapéra..	Julga-se que foi creada pela Resolução de 18 de junho de 1757. Lei provincial n. 4026 de 12 de julho de 1873.
Vargem Grande (villa).....	Villa confirmada por Lei provincial n. 7 de 29 de abril de 1835.	S. Sebastião da Vargem Grande..... N. S. das Dóres da Chapadinha.....	Lei provincial n. 13 de 8 de maio de 1835. Provisão Regia de 23 de setembro de 1801.
Vianna (cidade).....	Villa em 8 de julho de 1757. Cidade por Lei provincial n. 377 de 30 de junho de 1833.	N. S. da Conceição de Vianna.	Resolução Regia de 18 de junho de 1757.

MUNICIPIOS	RESUMO HISTORICO	PAROCHIAS	DATAS DE SUAS CREAÇÕES
Corumbá (cidade).....	Villa por Lei provincial n. 7 de 7 de outubro de 1871. Installada a 4 de maio de 1872. Cidade por Lei provincial n. 525 de 15 de novembro de 1878.	Santa Cruz de Corumbá..... S. José da Herculeana.	Lei provincial n. 4 de 19 abril de 1838. Lei provincial n. 1 de 6 novembro de 1872.
Guyabá (cidade capital da provincia).	Villa em 1 de janeiro de 1727. Installada no mesmo anno. Cidade pela Carta de Lei de 17 de setembro de 1818. Capital da provincia por Lei provincial n. 19 de 28 de agosto de 1835.	Senhor Bom Jesus de Guyabá S. Gonçalo de Pedro II..... Santo Antonio do Rio Abaixo. San'Anna do Sacramento da Chapada.....	Provisão de 1723. Lei provincial n. 7 de 12 agosto de 1835. Lei provincial n. 11 de 26 agosto de 1835. Alvará de 28 de setembro de 1814.
Diamantino (villa).....	Villa por Alvará de 23 de novembro de 1820.....	N. S. da Conceição do Alto Paraguay Diamantino.....	Resolução Regia de 9 de agosto de 1814.
Matto-Grosso (cidade).....	Villa com a denominação de <i>Villa Bella</i> em 19 de março de 1752. Cidade com a actual denominação por Alvará de 27 de setembro de 1818.	SS. Trindado de Matto-Grosso.	Provisão de 1743.
Miranda (villa).....	Villa por Lei provincial n. 7 de 7 de outubro de 1871.	N. S. do Carmo do Miranda. Santa Rita de Nioac.....	Lei provincial n. 11 de 26 de agosto de 1833. Lei provincial n. 506 de 24 de maio de 1877.
Livramento (villa).....	Villa por Lei provincial n. 593 de 21 de maio de 1883. Installada a 7 de junho de 1884. (Desmembrada do municipio da Capital).	N. S. do Livramento..... N. S. da Guia..... N. S. das Brotas.....	Lei provincial n. 11 de 26 de agosto de 1835. Lei provincial n. 9 de 28 de junho de 1880. Decreto de 26 de agosto de 1833.
Poconé (cidade).....	Villa por Decreto de 25 de outubro de 1831. Cidade por Lei provincial n. 1 de 1 de junho de 1863.	N. S. do Rosario do Poconé.	Resolução Regia de 9 de agosto de 1817.
Rosario (villa).....	Villa por Lei provincial n. 8 de 23 de junho de 1861. Installada a 7 de janeiro de 1865.	N. S. do Rosario do Rio Acima.....	Decreto de 26 de agosto de 1833.
San'Anna do Paranyba (villa).	Villa por Lei provincial n. 5 de 4 de julho de 1887.	San'Anna do Paranyba...	Lei provincial n. 4 de 19 de abril de 1838.
S. Luiz de Cácores (cidade).	Villa pela Lei provincial n. 1 de 28 de maio de 1859. Installada a 16 de outubro do mesmo anno. Cidade por Lei provincial n. 3 de 30 de maio de 1874.	S. Luiz de Villa Maria.....	Provisão de 16 de julho de 1779.

MUNICIPIOS	RESUMO HISTORICO	PAROCHIAS	DATAS DE SUAS CREAÇÕES
Abastá (cidade).....	Villa por Lei provincial n. 623 de 30 de maio de 1853. Installada a 2 de dezembro de 1854. Cidade por Lei provincial n. 2116 de 5 de novembro de 1877.	N. S. do Patrocínio da Marmellada..... N. S. do Loroto da Morada Nova..... S. Sebastião do Pouso Alegre. Santo Antonio dos Tiros.....	Lei provincial n. 1186 de 21 de julho de 1834. Lei provincial n. 603 de 21 de maio de 1852. Lei provincial n. 1905 de 19 de julho de 1872. Lei provincial n. 1416 de 9 de dezembro de 1867.
Alfonas (cidade).....	Villa com a denominação de <i>Formosa</i> , por Lei provincial n. 4099 de 7 de outubro de 1860. Installada a 14 de outubro de 1861. Cidade por Lei n. 1611 de 15 de outubro de 1869. Tomou a denominação actual pela de n. 1794 de 23 de setembro de 1871.	S. José e N. S. das Doras de Alfonas..... S. Joaquim da Serra Negra.. N. S. da Conceição da Boa Vista..... S. João do Retiro do Barranco Alto..... S. Sebastião de Areado.....	Decreto de 14 de julho de 1812 Lei provincial n. 497 de 28 de junho de 1850. Lei provincial n. 1631 de 14 de setembro de 1870. Lei n. 2087 de 24 de dezembro de 1874. Lei provincial n. 1788 de 22 de setembro de 1871.
Arassuahy (cidade).....	Villa por Lei provincial n. 1673 de 20 de setembro de 1870. Installada a 10 de julho de 1871. Cidade por Lei provincial n. 1780 de 21 de setembro de 1871.	Santo Antonio do Arassuahy. Santo Antonio da Ilíngua..... S. Sebastião do Salto Grande. S. Miguel de Jequitinhonha. S. Domingos do Arassuahy.. S. Pedro..... Commercinho.....	Lei provincial n. 471 de 1 de junho de 1850. Lei provincial n. 679 de 2) de abril de 1854. Lei provincial n. 1810 de 12 de outubro de 1871. Lei provincial n. 654 de 17 de junho de 1853. Lei provincial n. 1613 de 16 de setembro de 1870. Lei provincial n. 2365 de 3 de janeiro de 1880. Lei provincial n. 2535 de 3 de janeiro de 1880.
Araxá (cidade).....	Villa por Decreto de 13 de outubro de 1831. Cidade por Lei provincial n. 1239 de 19 de dezembro de 1865.	SS. Sacramento de S. Domingos do Araxá..... Santo Antonio da Pratinha.. N. S. das Dóres do Santa Juliana..... N. S. da Conceição..... S. Pedro de Alcantara.....	Lei provincial de 2 de outubro de 1871. Lei provincial n. 2153 de 15 de novembro de 1873. Lei provincial n. 2594 de 8 de janeiro de 1881. Lei provincial n. 2940 de 10 de outubro de 1882.
Ayuruoca (cidade).....	Villa por Decreto de 14 de agosto de 1834. Installada a 7 de setembro de 1835. Cidade por Lei provincial n. 1510 de 20 de julho de 1868.	N. S. da Conceição de Ayuruoca..... N. S. do Rosario da Lagôa.. N. S. do Bom Sucesso dos Serranos..... S. Domingos da Bocaina.... Senhor Bom Jesus do Livramento..... Santo Antonio do Passa Vinho	Alvará de 16 de fevereiro de 1724. Lei provincial n. 7-8 de 18 de maio de 1855. Lei provincial n. 181 de 3 de abril de 1810. Lei provincial n. 865 de 14 de maio de 1838. Lei provincial n. 726 de 18 de maio de 1855. Lei provincial n. 240 de 1 de dezembro de 1873
Baependy (cidade).....	Cidade por Lei provincial n. 759 de 2 de maio de 1856.	N. S. da Conceição do Montserrat de Baependy..... N. S. da Conceição do Rio Verde..... S. Thomé das Letrus..... S. Sebastião da Encruzilhada..... Santa Maria das Aguas do Caxambú.....	Alvará de 2 de agosto de 1751. Lei provincial n. 114 de 9 de março de 1839. Lei provincial n. 164 de 9 de março de 1840. Lei provincial n. 2187 de 16 de novembro de 1875.

MUNICIPIOS	RESUMO HISTORICO	PAROQUIAS	DATAS DE DUAS CREAÇÕES
Bagagem (cidade)	Villa por Lei provincial n. 777 de 30 de maio de 1856. Installada a 30 de setembro de 1858. Cidade por Lei provincial n. 1104 de 19 de setembro de 1861.	N. S. Mãe dos Homens da Bagagem	Lei provincial n. 667 de 2 de abril de 1854.
Bambuhy (villa)	Villa por Lei provincial n. 2785 de 22 de setembro de 1871. Installada a 17 de janeiro de 1883. Desmembrada dos municipios de Formiga e Piumhy.	Estrella do Sul	Lei provincial n. 3106 de outubro de 1883.
Barbacena (cidade)	Villa em 1791. Tove logar a 2 de setembro desse anno a 1ª reunião da camara. Recebeu a qualificação de nobre e leal pela carta imperial de 17 de março de 1823. Cidade por Lei provincial n. 163 de 9 de março de 1840.	Santa Anna do Bambuhy.... S. Roquo do Piumhy..... N. S. da Piedade de Barbacena..... N. S. do Desterro do Mello.. Santa Rita de Ibitipoca.....	Alvará de 23 de janeiro de 1816. Lei provincial n. 906 de junho de 1858. Ordem regia de 1763. Lei provincial n. 1830 de outubro de 1871. Lei provincial n. 138 de abril de 1839.
Bom-Fim (cidade)	Villa por Lei provincial n. 4303 de 3 de novembro de 1866. Installada a 27 de janeiro de 1868. Cidade por Lei provincial n. 1611 de 15 de outubro de 1869.	S. Miguel e Almas de João Gomes	Lei provincial n. 1438 de 10 de dezembro de 1867.
Bom Sucesso (cidade)	Villa por Lei provincial n. 2487 de 9 de novembro de 1878. Installada a 6 de março de 1883. (Desmembrada do municipio do Grão Mogol).	N. S. das Dóras dos Remedios. Barroso..... Bortolga..... Quilombo..... Livramento.....	Lei provincial n. 1723 de 8 de outubro de 1870. Lei provincial n. 2701 de novembro de 1880. Lei provincial n. 2149 de outubro de 1875. Lei provincial n. 2712 de novembro de 1880.
Bom Vista (villa)	Villa por Lei provincial n. 434 de 16 de março de 1830. Installada a 24 de janeiro de 1842. Cidade por Lei provincial n. 1094 de 7 de outubro de 1860.	N. S. da Graça do Tremedal. S. Sebastião dos Loucos.... Matto Verde.....	Lei provincial n. 4593 de julho de 1868. Lei provincial n. 1003 de julho de 1872. Lei provincial n. 2692 de novembro de 1880.
Bom Sucesso (cidade)	Villa por Lei provincial n. 4883 de 15 de julho de 1872. Cidade por Lei provincial n. 2002 de 15 de novembro de 1873.	N. S. da Piedade dos Geraes. N. S. das Dóras da Conquista Santa Luzia do Rio Manso.... Santa Anna do Parapeba....	Decreto de 11 de julho de 1832. Lei provincial n. 471 de 1 de junho de 1830. Lei provincial n. 181 de 3 de abril de 1830. Lei provincial n. 2441 de 5 de novembro de 1877. Lei provincial n. 2603 de 7 de janeiro de 1880. Lei provincial n. 816 de 4 de julho de 1837.
Bom Sucesso (cidade)	Villa por Lei provincial n. 4883 de 15 de julho de 1872. Cidade por Lei provincial n. 2002 de 15 de novembro de 1873.	N. S. do Bom Sucesso..... S. João Baptista..... S. Thiago	Lei provincial n. 184 de 13 de abril de 1840. Lei provincial n. 3037 de 8 de outubro de 1882. Lei provincial n. 727 de 16 de maio de 1835.
Brojo Alegre (villa)	Villa por Lei provincial n. 2906 de 19 de outubro de 1862. Installada a 31 de março de 1834. Desmembrada do municipio da Bagagem.	Senhor do Bom-Fim	Lei provincial n. 4593 de julho de 1868.
Cabo Verde (cidade)	Villa por Lei provincial n. 4290 de 30 de outubro de 1866. Installada a 21 de abril de 1867. Cidade por Lei provincial n. 2416 de 5 de novembro de 1877.	S. Sebastião de Itaipussã. N. S. da Piedade dos Geraes. N. S. das Dóras da Conquista Santa Luzia do Rio Manso.... Santa Anna do Parapeba.... N. S. do Amparo do Brojo Alegre	Lei provincial n. 471 de 1 de junho de 1830. Lei provincial n. 181 de 3 de abril de 1830. Lei provincial n. 2441 de 5 de novembro de 1877. Lei provincial n. 2603 de 7 de janeiro de 1880. Lei provincial n. 816 de 4 de julho de 1837. Lei provincial n. 184 de 13 de abril de 1840.
		Santa Anna do Rio das Volhas N. S. da Conceição do Cabo Verde. S. José dos Botelhos..... Santa Rita do Rio Claro..... Dom Jesus da Penha..... Monte Bello.....	Lei provincial n. 184 de 13 de abril de 1840. Lei provincial n. 184 de 13 de abril de 1840. Lei provincial n. 2031 de 1 de dezembro de 1873. Lei provincial n. 1202 de 3 de outubro de 1866. Lei provincial n. 2578 de 1 de outubro de 1882. Lei provincial n. 3079 de 6 de novembro de 1882.

MUNICIPIOS	RESUMO HISTORICO	PAROCHIAS	DATAS DE SUAS CREAÇÕES
Caethé (cidade).....	Villa por Lei provincial n. 471 de 23 de março de 1840. Cidade por Lei provincial n. 1253 de 23 de novembro de 1835.	N. S. do Bom Successo do Caethé..... N. S. Madre de Deus de Roças Novas..... SS. Sacramento de Taquarassú..... Morro Vermelho.....	Carta Régia de 16 de fevereiro de 1724. Lei provincial n. 209 de 7 de abril de 1841. Lei provincial n. 209 de 7 de abril de 1841. Lei provincial n. 2702 de 30 de novembro de 1880.
Caldas (cidade).....	Villa por Lei provincial n. 434 de 16 de março de 1839. Cidade pela de n. 973 de 2 de junho de 1839.	N. S. do Patrocinio de Caldas..... N. N. do Carmo do Campestre..... S. Sebastião do Jaguary.... Santa Rita de Cassia..... N. S. da Saude das Aguas de Caldas.....	Alvará de 27 de março de 1813. Lei provincial n. 484 de 3 de abril de 1840. Lei provincial n. 1278 de 2 de janeiro de 1866. Lei provincial n. 1271 de 2 de janeiro de 1866. Lei provincial n. 2342 de 6 de dezembro de 1879.
Campanha (cidade).....	Villa por Alvará de 20 de setembro de 1798. Cidade por Lei provincial n. 163 de 9 de março de 1841.	Santo Antonio do Valle da Piedade da Campanha..... Aguas Virtuosas da Campanha... Espírito Santo da Motuca... Bom Jesus do Lambary.....	Ordem Régia de 1782. Lei provincial n. 487 de 28 de junho de 1850. Lei provincial n. 709 de 2 de maio de 1856. Lei provincial n. 1659 de 14 de setembro de 1870.
Campo Bello (cidade).....	Villa por Lei provincial n. 2231 de 13 de junho de 1876. Cidade pela de n. 3196 de 23 de setembro de 1881.	Bom Jesus do Campo Bello... Canna Verde..... N. S. das Candeias..... Crystaes.....	Alvará de 24 de setembro de 1818. Lei provincial n. 2085 de 24 de dezembro de 1874. Lei provincial n. 1274 de 2 de janeiro de 1866. Lei provincial n. 2811 de 7 de janeiro de 1880.
Carangola (cidade).....	Villa por Lei provincial n. 2300 de 12 de novembro de 1878. Cidade por Lei provincial n. 2848 de 25 de outubro de 1881.	Santa Luzia do Carangola... N. S. da Conceição dos Tombos do Carangola..... S. Francisco de Gloria. Divino Espírito Santo do Carangola.....	Lei provincial n. 1273 de 2 de janeiro de 1866. Lei provincial n. 603 de 21 de maio de 1852. Lei provincial n. 904 de 4 de junho de 1858. Lei provincial n. 2905 de 23 de setembro de 1882.
Carmo da Bagagem (villa)..	Villa por Lei provincial n. 2027 de 6 de outubro de 1882. (Desmembrada do municipio da Bagagem).	N. S. do Carmo da Bagagem. N. S. da Abbadia da Agua Suja.....	Lei provincial n. 1650 de 14 de setembro de 1870. Lei provincial n. 1900 de 19 de julho de 1872.
Carmo do Paranahyba(villa)	Villa por Lei provincial n. 2032 de 1 de dezembro de 1873.	N. S. do Carmo do Arraial Novo. S. Francisco das Chagas do Campo Grande.....	Lei provincial n. 312 de 8 de abril de 1846.
Carmo do Rio Claro (cidade)	Villa por Lei provincial n. 2143 de 20 de outubro de 1875. Cidade pela de n. 2416 de 5 de novembro de 1877.	N. S. do Carmo do Rio Claro N. S. da Conceição da Apparecida..... S. José do Pontal.....	Lei provincial n. 2544 de 6 de dezembro de 1879. Lei provincial n. 2041 de 23 de setembro de 1882.
Cataguazes (cidade).....	Villa por Lei provincial n. 2180 de 25 de novembro de 1875. Instalada a 8 de setembro de 1877. Cidade por Lei provincial n. 2765 de 13 de setembro de 1881.	Santa Rita de Cassia do Cataguazes..... N. S. da Conceição do Laranjal. Espírito Santo do Empossado Santo Antonio de Camapuan. S. Francisco de Assis do Capivara.....	Lei provincial n. 534 de 10 de outubro de 1851. Lei provincial n. 2031 de 1 de dezembro de 1873. Lei provincial n. 1239 de 20 de agosto de 1864.

MUNICIPIOS	RESUMO HISTORICO	PAROQUIAS	DATAS DE SUAS CREAÇÕES
Christina (cidade).....	Villa por Lei provincial n. 483 de 17 de julho de 1830. Installada a 2) de janeiro de 1832. Cidade por Lei provincial n. 1885 de 15 de julho de 1872.	Espirito Santo da Christina... N. S. do Carmo do Rio Verde... Santa Catharina..... N. S. da Conceição da Virgínia do Pouso Alto.....	Lei provincial n. 209 de abril de 1841. Decreto de 14 de julho de 1832. Alvará de 1822. Lei provincial n. 1306 de novembro de 1863.
Conceição (cidade).....	Villa por Lei provincial n. 171 de 23 de março de 1830. Cidade pela de n. 533 de 10 de outubro de 1851.	N. S. da Conceição do Matto Dentro..... Santo Antonio do Rio Abaixo... S. Sebastião do Rio Preto... S. Domingos do Rio do Poivo... Santo Antonio da Tapera... N. S. do Porto de Guanhanões... N. S. do Pilar do Morro do Gaspar Soares..... S. Francisco de Assis do Parana..... N. S. da Oliveira do Itambé... Santo Antonio do Riacho Fundo..... N. S. da Apparacida do Corregos.....	Alvará de 16 de janeiro de 1750. Lei provincial n. 2103 de janeiro de 1874. Lei provincial n. 2218 de junho de 1876. Lei provincial n. 4718 de outubro de 1870. Lei provincial n. 902 de junho de 1858. Lei provincial n. 778 de maio de 1836. Alvará de 1810. Lei provincial n. 1894 de julho de 1872. Lei provincial n. 1031 de julho de 1830. Lei provincial n. 2300 de novembro de 1878. Lei provincial n. 242 de novembro de 1877.
Coromandel (villa).....	Villa por Lei provincial n. 2330 de 6 de outubro de 1882 (desmembrada do municipio do Patrocínio).	N. S. do Patrocínio de Coromandel..... N. S. da Abbadia dos DouRADOS.....	Lei provincial n. 1670 de setembro de 1870. Lei provincial n. 2874 de setembro de 1872.
Curvello (cidade).....	Villa por Decreto de 13 de outubro de 1831. Installada a 30 de julho de 1832. Cidade por Lei provincial n. 2153 de 15 de novembro de 1873.	Santo Antonio de Curvello... N. S. da Piedade do Bagra... Sant'Anna de Trailiras..... Santo Antonio do Retiro da Lagda..... Immaculada Conceição do Morro da Garça..... Parana..... N. S. do Livramento do Papagaio.....	Ordonação Régia de 16 de março de 1720. Lei provincial n. 903 de julho de 1838. Lei provincial n. 471 de junho de 1830. Lei provincial n. 2698 de novembro de 1880. Lei provincial n. 2903 de setembro de 1882. Lei provincial n. 1272 de janeiro de 1806.
Diamantina (cidade).....	Villa por Decreto de 13 de outubro de 1831. Cidade por Lei provincial n. 93 de 6 de março de 1838.	Santo Antonio da Sé da Diamantina..... N. S. da Conceição do Rio Manso..... S. Gonzalo do Rio Preto... S. João da Chapada..... N. S. da Conceição do Curimatáhy..... N. S. das Mercês do Mondanha... N. S. da Gloria..... Inhaby..... N. S. das Mercês do Arassuahy.	Alvará de 27 de outubro de 1810. Lei provincial n. 654 de junho de 1853. Alvará de 8 de outubro de 1821. Lei provincial n. 1658 de setembro de 1870. Decreto de 14 de julho de 1832. Lei provincial n. 2145 de outubro de 1875. Lei provincial n. 3131 de outubro de 1883.

MUNICIPIOS	RESUMO HISTORICO	PAROCHIAS	DATAS DE SUAS CREAÇÕES
Entre Rios (cidade).....	Villa com a denominação de <i>Brumado de Suassunhy</i> por Lei provincial n. 2109 de 7 de janeiro de 1874. Tomou o nome de <i>Entre Rios</i> pela Lei n. 2455 de 19 de outubro de 1878. Installada a 28 de outubro de 1878. Cidade por Lei provincial n. 2379 de 3 de janeiro de 1883.	N. S. do Desterro de Entre Rios..... N. S. das Grotas do Brumado de Suassunhy..... S. Braz de Suassunhy..... N. S. das Necessidades do Rio do Peixo.....	Lei provincial n. 2079 de 10 de outubro de 1882. Decreto de 14 de Julho de 1832. Lei provincial n. 471 de 1 de julho de 1850. Lei provincial n. 714 de 18 de maio de 1835.
Formiga (cidade).....	Villa por Lei provincial n. 134 de 16 de março de 1839. Installada a 29 de setembro do mesmo anno. Cidade pela Lei n. 8.0 de 6 de junho de 1858.	S. Vicente Ferrer da Formiga..... N. S. do Carmo dos Arcos... N. S. da Abbadia do Porto Real de S. Francisco. N. S. do Carmo dos Pabins.	Decreto de 14 de julho de 1832. Lei provincial n. 98) de 4 de junho de 1850. Lei provincial n. 3221 de 11 de outubro de 1884.
Grão Mogol (cidade).....	Villa por Lei provincial n. 171 de 23 de março de 1840. Cidade por Lei provincial n. 859 de 14 de maio de 1858.	Santo Antonio da Serra do Grão Mogol..... S. José de Gorutuba..... Santo Antonio do Gorutuba. Santo Antonio do Itacambira. N. S. do Riacho dos Machados.....	Lei provincial n. 184 de 13 de abril de 1840. Decreto de 14 de julho de 1832. Lei provincial n. 2086 de 24 de dezembro de 1874. Alvará de 23 de março de 1813. Lei provincial n. 2700 de 12 de novembro de 1878.
Indaiá (villa).....	Villa por Lei provincial n. 2654 de 4 de novembro de 1880. Installada a 15 de setembro de 1883.	N. S. das Dóres do Indaiá... N. S. da Luz do Aterrado... S. José do Corrego do Anta.	Lei provincial n. 239 de 30 de Novembro de 1842. Lei provincial n. 764 de 2 de maio de 1836. Lei provincial n. 2162 de 19 de novembro de 1875.
Itabira (cidade).....	Villa por Decreto de 30 de junho de 1833. Installada a 7 de outubro do mesmo anno. Cidade por Lei provincial n. 374 de 9 de outubro de 1843.	N. S. do Rosario de Itabira do Malto Dentro..... N. S. do Carmo de Itabira... Santa Maria..... N. S. do Nazareth do Antonio Dias Abaixo..... S. José da Lagoa..... Santa Anna do Alfé..... SS. Sacramento.....	Alvará de 25 de janeiro de 1827. Lei provincial n. 2106 de 4 de janeiro de 1874. Lei provincial n. 1675 de 13 de setembro de 1870. Decreto de 14 de julho de 1832. Lei provincial n. 381 de 9 de outubro de 1848. Lei provincial n. 184 de 3 de abril de 1840. Lei provincial n. 2876 de 20 de setembro de 1882.
Itajubá (cidade).....	Villa por Lei provincial n. 355 de 27 de setembro de 1848. Installada a 27 de junho de 1849. Cidade por Lei provincial n. 449 de 4 de outubro de 1862.	N. S. da Conceição de Itajubá. S. Gaetano da Vargem Grande N. S. da Conceição de Pirangussu..... N. S. da Soledade do Itajubá.....	Lei provincial n. 361 de 30 de setembro de 1841. Lei provincial n. 4789 de 22 de setembro de 1871. Lei provincial n. 239 de 30 de novembro de 1842.
Itapeçerica (cidade).....	Villa de <i>Tamanduá</i> . Installada a 11 de janeiro de 1790. Cidade por Lei provincial n. 1148 de 4 de outubro de 1862. Tomou a denominação actual por Lei n. 2095 de 19 de outubro de 1882.	S. Bento de Tamanduá.... Espírito Santo de Itapeçerica. S. Sebastião do Curral.....	Ordem Regia de 1767. Lei provincial n. 438 de 3 de abril de 1839. Lei provincial n. 1667 de 16 de setembro de 1870.
Jacuy (villa).....	Villa por Lei provincial n. 2784 de 22 de setembro de 1881. Installada a 6 de janeiro de 1883. (Desmembrada dos municipios de S. Sebastião do Paraizo e Cabo Verde).	S. Carlos de Jacuy. S. Francisco das Chagas do Monte Santo..... S. Pedro da União.....	Lei provincial n. 908 de 8 de junho de 1838. Lei provincial n. 2693 de 30 de novembro de 1880.

MUNICIPIOS	RESUMO HISTORICO	PAROCHIAS	DATAS DE SUAS CREAÇÕES
Jaguary (cidade).....	Villa por Lei provincial n. 471 de 23 de março de 1840. Cidade pela de n. 4527 de 20 de julho de 1868.	N. S. da Conceição de Jaguary Santa Rita da Extrema S. José do Toledo N. S. do Carmo de Cambuihy..... S. Sebastião e S. Roque do Bom Retiro	1766. Lei provincial n. 4838 de 10 de outubro de 1871. Lei provincial n. 693 de 2 de maio de 1851. Lei provincial n. 471 de 1 de junho de 1850. Lei provincial n. 2905 de 2 de setembro de 1882.
Januaria (cidade).....	Villa em 1811 com a denominação de Rio Pardo. Cidade por Lei provincial n. 1093 de 7 de outubro de 1880.	N. S. das Dóres da Januaria. N. S. do Amparo do Brejo Salgado	Lei provincial n. 284 de 1 de março de 1846. Lei provincial n. 1373 de 1 de novembro de 1866.
Jequitahy (cidade).....	Villa por Lei provincial n. 4296 de 14 de novembro de 1883. Installada a 15 de novembro de 1883 em N. S. da Conceição de Jequitahy. Cidade por Lei provincial n. 3276 de 30 de outubro de 1834.	N. S. da Conceição de Jequitahy Senhor do Bom Fim..... Sant'Anna dos Olhos d'Agua. N. S. do Bom Sucesso e Almas do Guacuihy.	Lei provincial n. 2214 de 8 de junho de 1876. Lei provincial n. 472 de 31 de maio de 1830. Lei provincial n. 1563 de 21 de julho de 1868.
Juiz de Fora (cidade).....	Villa com a denominação de Santo Antonio do Parahybuna por Lei provincial n. 472 de 31 de maio de 1830. Cidade por Lei n. 759 de 2 de maio de 1836. Tomou a denominação actual por Lei n. 1232 de 19 de dezembro de 1865.	Santo Antonio do Juiz de Fora N. S. da Gloria em S. Pedro de Alcantara..... S. Sebastião da Chacara N. S. da Assumpção do Chapão d'Uva..... S. José do Rio Preto..... S. Francisco de Paula do Monte Verde..... N. S. do Livramento de Sarandy..... N. S. do Rozario..... Sant'Anna da Vargem Grande	Lei provincial n. 472 de 31 de maio de 1830. Alvará de 1752. Lei provincial n. 3276 de 30 de outubro de 1834. Alvará de 1810. Lei provincial n. 472 de 31 de maio de 1830. Lei provincial n. 805 de 14 de maio de 1858. Lei provincial n. 2627 de 7 de janeiro de 1880. Lei provincial n. 2921 de 26 de setembro de 1882. Lei provincial n. 2921 de 26 de setembro de 1882.
Lavras (cidade).....	Villa por Decreto de 13 de outubro de 1834. Installada a 14 de agosto de 1832. Cidade por Lei provincial n. 510 de 20 de julho de 1868.	Sant'Anna de Lavras do Funi Senhor Bom Jesus dos Perdões..... S. João Nepomuceno de Lavras..... N. S. do Carmo da Lumina-rias..... Santo Antonio da Ponte Nova	Resolução de junho de 1813. Lei provincial n. 714 de 18 de maio de 1855. Lei provincial n. 209 de 7 de abril de 1844. Lei provincial n. 2001 de 14 de novembro de 1873. Lei provincial n. 2702 de 30 de novembro de 1880.
Leopoldina (cidade).....	Villa por Lei provincial n. 666 de 27 de abril de 1854. Installada a 20 de janeiro de 1855. Cidade por Lei provincial n. 1116 de 16 de outubro de 1861.	S. Sebastião da Leopoldina. N. S. da Piedade..... N. S. da Conceição da Boa Vista. Bom Jesus do Rio Pardo. Thebas.....	Lei provincial n. 666 de 27 de abril de 1854. Lei provincial n. 2027 de 1 de dezembro de 1873. Lei provincial n. 2848 de 28 de outubro de 1881.
Lima Duarte (cidade).....	Villa por Lei provincial n. 2304 de 3 de outubro de 1881. Cidade pela de n. 3289 de 30 de outubro de 1884. Installada a 29 de dezembro do mesmo anno. (Desmembrada do município de Barbacena.)	N. S. das Dóres do Rio do Poixo..... N. S. da Conceição de Ibitipoca.....	Lei provincial n. 991 de 27 de junho de 1839. Alvará de 1819.

MUNICIPIOS	RESUMO HISTORICO	PAROQUIAS	DATAS DE SUAS CREAÇÕES
Manhuassú (cidade).....	Villa por Lei provincial n. 2407 de 5 de novembro de 1877. Installada a 30 de outubro de 1880. Cidade por Lei n. 2766 de 13 de setembro de 1881.	S. Lourenço do Manhuassú... S. Simão..... Santa Margarida..... S. Roque do Caratinga..... Santa Helena..... Sacramento..... Santo Antonio do José Pedro. Senhor Bom Jesus do Pirapitinga..... N. S. da Conceição do Cuithé..... S. Francisco do Assis do Vermelho.....	Lei provincial n. 2465 de 20 de novembro de 1873. Lei provincial n. 2407 de 5 de novembro de 1877. Lei provincial n. 1305 de 5 de novembro de 1866. Lei provincial n. 2027 de 1 de novembro de 1873. Lei provincial n. 1246 de 18 de novembro de 1865. Lei provincial n. 2463 de 21 de outubro de 1874. Lei provincial n. 2657 de 4 de novembro de 1880. Lei provincial n. 2762 de 12 de setembro de 1881. Alvará de 1824. Lei provincial n. 2015 de 25 de setembro de 1882.
Mar de Hespanha (cidade).....	Villa por Lei provincial n. 514 de 10 de setembro de 1854. Cidade por Lei n. 997 de 27 de junho de 1853.	Santo Antonio do Mar de Hespanha. Santo Antonio do Chiador... Divino Espirito Santo do Mar de Hespanha..... Santo Antonio do Aventureiro.....	Lei provincial n. 2586 de 3 de janeiro de 1880. Lei provincial n. 1466 de 1 de janeiro de 1868. Lei provincial n. 1901 de 19 de julho de 1872.
Marianna (cidade).....	Villa fundada a 8 de abril de 1711. Installada a 22 de janeiro de 1712. Cidade pela Carta Régia de 23 de abril de 1745.	N. S. da Assumpção da Sé de Marianna..... N. S. da Conceição de Bento Rodrigues..... N. S. do Nazareth do Inficionado..... N. S. do Rozario do Sumidouro..... S. Caetano do Ribeirão Abaixo. N. S. da Cachoeira do Brumado..... S. Domingos..... Senhor Bom Jesus do Forquim N. S. da Saude..... N. S. do Rosario do Paulo Moreira..... Santo Antonio da Vargem Alegre..... S. José da Barra Longa..... S. Gonçalo de Ubá.	Alvará de 22 de abril de 1745. Provisão de 16 de fevereiro de 1748. Provisão de 16 de fevereiro de 1748. Provisão de 16 de fevereiro de 1748. Lei provincial n. 471 de 1 de junho de 1850. Lei provincial n. 2162 de 12 de setembro de 1871. Provisão de 16 de fevereiro de 1748. Lei provincial n. 211 de 7 de abril de 1841. Decreto de 14 de julho de 1832. Lei provincial n. 2762 de 12 de setembro de 1881. Provisão de 16 de fevereiro de 1748.
Minas Novas (cidade).....	Villa em 2 de outubro de 1730. Cidade por Lei provincial n. 163 de 9 de março de 1840.	S. Pedro do Fanado de Minas Novas..... N. S. da Graça da Capelinha..... Santa Cruz da Chapada..... N. S. da Conceição do Suciú..... N. S. da Piedade..... N. S. da Conceição da Agua Limpa..... S. José da Agua Boa.....	Alvará de 1728. Lei provincial n. 899 de 4 de junho de 1858. Lei provincial n. 472 de 31 de maio de 1850. Lei provincial n. 910 de 4 de junho de 1858. Lei provincial n. 184 de 3 de abril de 1840. Lei provincial n. 1663 de 16 de setembro de 1870. Lei provincial n. 3063 de 31 de outubro de 1882.

BIBLIOTECA
MUSEU
1913

MUNICIPIOS	RESUMO HISTORICO	PAROCHIAS	DATAS DE SUAS CREAÇÕES
Monte Alegre (cidade).....	Villa por Lei provincial n. 1664 de 16 de setembro de 1870. Cidade pela de n. 2556 de 3 de janeiro de 1883.	S. Francisco das Chagas de Monte Alegre..... Santa Maria..... N. S. da Abbadia do Bom Sucesso.....	Lei provincial n. 247 de 2 de julho de 1843. Lei provincial n. 1738 de 1 de abril de 1871. Lei provincial n. 930 de 8 de junho de 1883.
Montes Claros (cidade).....	Villa por Lei Geral de 13 de outubro de 1831. Cidade por Lei provincial n. 802 de 3 de julho de 1837.	N. S. e S. José de Montes Claros..... Sant'Anna de Contendas..... Santissimo Coração de Jesus..... Santo Antonio da Boa Vista..... S. Gonçalo do Brejo das Almas..... S. João Baptista da Terra Branca.....	Decreto de 14 de julho de 1832. Decreto de 14 de julho de 1832. Lei provincial n. 138 de 3 de abril de 1839. Lei provincial n. 2431 de 13 de novembro de 1877. Lei provincial n. 1245 de 17 de novembro de 1865. Lei provincial n. 2631 de 7 de janeiro de 1883.
Mosambinho (cidade).....	Villa por Lei provincial n. 2500 de 12 de novembro de 1878. Cidade pela de n. 2687 de 30 de novembro de 1880. Installada a 9 de janeiro de 1881.	S. José da Boa Vista..... N. S. das Dóres do Guaxupé..... Santa Barbara das Canôas...	Lei provincial n. 1277 de 2 de janeiro de 1836. Lei provincial n. 1180 de 23 de julho de 1864. Lei provincial n. 2031 de 1 de dezembro de 1873.
Murinhe (cidade).....	Villa por Lei provincial n. 324 de 16 de maio de 1835. Cidade pela de n. 1237 de 27 de novembro de 1863.	S. Paulo de Murinhe..... N. S. das Dóres da Victoria..... N. S. da Gloria..... S. Sebastião da Cachoeira Alegre..... N. S. do Patrocínio de Murinhe..... S. Sebastião da Matta..... S. Francisco de Paula da Boa Família..... N. S. do Rosario da Limeira..... Santa Rita de Gloria.....	Lei provincial n. 603 de 21 de maio de 1832. Lei provincial n. 471 de 1 de junho de 1830. Lei provincial n. 903 de 8 de junho de 1838. Lei provincial n. 1717 de 5 de outubro de 1870. Lei provincial n. 2689 de 30 de novembro de 1880. Lei provincial n. 2221 de 13 de junho de 1870. Lei provincial n. 2303 de 23 de setembro de 1882.
Oliveira (cidade).....	Villa por Lei provincial n. 134 de 16 de março de 1839. Installada em 9 de junho de 1840. Cidade pela de n. 1102 de 13 de setembro de 1861.	N. S. da Oliveira..... S. Francisco de Paula..... N. S. da Gloria do Passa Tempo..... N. S. do Carmo do Japão... N. S. da Aparecida do Claudio..... N. S. do Carmo da Matta da Ermita.....	Decreto de 14 de julho de 1832. Lei provincial n. 1413 de 10 de dezembro de 1807. Decreto de 14 de julho de 1832. Lei provincial n. 211 de 7 de abril de 1841. Lei provincial n. 913 de 8 de junho de 1858. Lei provincial n. 3202 de 23 de setembro de 1884.
Ouro Fino (cidade).....	Villa por Lei provincial n. 1370 de 22 de julho de 1868. Cidade pela de n. 2058 de 4 de novembro de 1880.	S. Francisco de Paula do Ouro Fino..... Santo Antonio da Jacutinga..... Monte São. Bom Jesus do Campo Mystico.....	Lei provincial n. 1786 de 23 de setembro de 1871. Lei provincial n. 471 de 1 de junho de 1830.

BOLETIM
MUNICIPAL

MUNICIPIOS	RESUMO HISTORICO	PAROCHIAS	DATAS DE SUAS CREAÇÕES
Ouro Preto (cidade).....	Villa com a denominação de <i>Villa Rica</i> por ordem Régia de 8 de junho de 1714. Cidade por Decreto do Principe Regente de abril de 1822, ratificado pela Carta Imperial de 20 de março de 1823, que deu-lhe o nome de <i>Ouro Preto</i> .	N. S. do Pilar de Ouro Preto N. S. da Conceição de Antonio Dias..... S. Bartholomeu..... N. S. da Conceição de Antonio Pereira..... Santo Antonio da Casa Branca N. S. da Conceição do Rio das Pedras..... N. S. da Boa Viagem do Itabira do Campo..... N. S. do Nazareth da Cachoeira do Campo..... Santo Antonio do Ouro Branco N. S. da Piedade do Paraopeba..... Jesus Maria o José da Boa Vista. N. S. da Conceição de Congonhas do Campo..... S. José do Paraopeba..... S. Gonzalo do Bação..... S. Gonzalo do Tijuco.....	Carta Régia de 16 de fevereiro de 1724. Carta Régia de 16 de fevereiro de 1724. Carta Régia de 16 de fevereiro de 1724. Lei provincial n. 184 de 3 de abril de 1840. Lei provincial n. 209 de 7 de abril de 1841. Carta Régia de 16 de fevereiro de 1724. Ordem Régia de 1752. Lei provincial n. 50 de 8 de abril de 1836. Carta Régia de 16 de fevereiro de 1724. Decreto de 14 de julho de 1832. Alvará de 6 de novembro de 1746. Lei provincial n. 2033 de 1 de dezembro de 1873. Lei provincial n. 2438 de 23 de outubro de 1882. Lei provincial n. 2498 de 23 de outubro de 1882.
Pará (cidade).....	Villa do <i>Patafústo</i> por Lei provincial n. 386 de 9 de outubro de 1843. Tomou o nome de <i>Pará</i> pela de n. 882 de 8 de junho de 1858. Cidade pela de n. 2416 de 5 de novembro de 1877.	N. S. da Piedade do Pará... S. Antonio do Morro do Mathias Lome..... S. Gonzalo do Pará..... N. S. do Carmo de Cajuru... Sant'Anna do Rio de S. João Acima..... Pequy..... S. Joaquim das Bicas..... Santo Antonio do Rio de S. João Acima..... Santo Antonio da Manga do Paracatú..... Rio Preto..... Sto. Antonio da Cana Brava. Sant'Anna do Durity.....	Lei provincial n. 312 de 8 de abril de 1846. Decreto de 14 de julho de 1832. Lei provincial n. 1635 de 15 de setembro de 1870. Lei provincial n. 1196 de 6 de agosto de 1864. Lei provincial n. 200 de 7 de abril de 1841. Lei provincial n. 3029 de 20 de outubro de 1882. Lei provincial n. 3144 de 18 de outubro de 1883. Lei provincial n. 3141 de 18 de outubro de 1883.
Paracatú (cidade).....	Villa por Alvará de 20 de outubro de 1798. Cidade por Lei provincial n. 163 de 9 de março de 1840.	Santo Antonio da Manga do Paracatú..... Rio Preto..... Sto. Antonio da Cana Brava. Sant'Anna do Durity.....	Alvará de 26 de outubro de 1798. Lei provincial n. 1993 de 13 de novembro de 1873. Lei provincial n. 2402 de 5 de novembro de 1877. Resolução de 31 de maio de 1843.
Passos (cidade).....	Villa por Lei provincial n. 386 de 9 de outubro de 1843. Cidade pela de n. 854 de 14 de maio de 1838.	Bom Jesus dos Passos..... S. Sebastião da Ventania... Santa Rita de Cassia do Rio Claro..... S. José da Barra.	Lei provincial n. 184 de 3 de abril de 1840. Alvará de 7 de outubro de 1824. Lei provincial n. 1584 de 22 de julho de 1858.
Patrocínio (cidade).....	Villa por Lei provincial n. 171 de 23 de março de 1840. Cidade pela de n. 1993 de 13 de novembro de 1873.	N. S. do Patrocínio..... S. Sebastião da Serra do Salitre.....	Lei provincial n. 144 de 9 de março de 1830. Lei provincial de 2 de novembro de 1869.
Pedra Branca (villa).....	Villa sem fóro especial por Lei provincial n. 3275 de 30 de outubro de 1884. (Desmembrada do município de Christina.	S. Sebastião da Pedra Branca S. José dos Alegres.....	Decreto de 14 de julho de 1832. Lei provincial n. 2281 de 10 de julho de 1876.

MUNICIPIOS	RESUMO HISTORICO	PAROCHIAS	DATAS DE SUAS CREAÇÕES
Piranga (cidade).....	Villa por Lei provincial n. 202 de 1 de abril de 1841. Cidade pela de n. 1729 de 5 de outubro de 1870.	N. S. da Conceição do Piranga..... S. Caetano do Chopold..... S. José do Chopold..... N. S. da Piedade da Boa Esperança..... N. S. da Oliveira do Piranga..... N. S. da Conceição do Turvo..... Santo Antonio do Bacalhão..... Santo Antonio do Calambão..... N. S. da Saúde do Pinheiro..... Sant'Anna do Guaraciaba..... N. S. do Porto Seguro.....	Provisão de 16 de fevereiro de 1718. Lei provincial n. 822 de 6 de julho de 1857. Decreto de 14 de julho de 1832. Lei provincial n. 471 de 1 de junho de 1850. Lei provincial n. 1030 de 6 de julho de 1851. Lei provincial n. 1262 de 19 de dezembro de 1863. Lei provincial n. 2139 de 28 de outubro de 1875. Lei provincial n. 1572 de 22 de julho de 1868. Lei provincial n. 2139 de 23 de outubro de 1873. Decreto de 14 de julho de 1832. Lei provincial n. 2402 de 5 de novembro de 1877.
Pitanguy (cidade).....	Creada com a denominação de <i>Villa Nova do In-fante</i> . Cidade com a actual denominação por Lei provincial n. 731 de 16 de maio de 1855.	N. S. do Pilar de Pitanguy..... Sant'Anna do Onça do Rio de S. João Acima..... Sant'Anna do Maravilhas..... N. S. da Conceição do Pompon..... N. S. da Abballa.....	Carta Régia de 16 de fevereiro de 1724. Lei provincial n. 1046 de 6 de julho de 1859. Lei provincial n. 1638 de 13 de setembro de 1870. Lei provincial n. 1378 de 14 de novembro de 1866. Lei provincial n. 911 de 8 de junho de 1858.
Piumby (cidade).....	Villa por Lei provincial n. 802 de 1 de abril de 1841. Installada a 1 de abril de 1819. Cidade por Lei n. 1510 de 20 de julho de 1868.	N. S. do Livramento do Piumby..... N. S. do Rosario da Pimonta..... S. João Baptista do Gloria.....	Alvará de 26 de janeiro de 1833. Lei provincial n. 1667 de 10 de setembro de 1870. Lei provincial n. 812 de 4 de julho de 1857.
Pomba (cidade).....	Villa por Decreto de 13 de outubro de 1831. Installada a 23 de agosto de 1832. Cidade por Lei provincial n. 881 de 6 de junho de 1858.	S. Miguel do Pomba..... Guarany..... Porto de Santo Antonio..... N. S. das Mercês do Pomba..... Senhor do Bom Fim do Pomba..... Bom Jesus da Cmara Verde do Taboleiro..... N. S. das Dóras do Turvo.....	Provisão de 16 de fevereiro de 1718. Lei provincial n. 909 de 3 de junho de 1859. Lei provincial n. 2023 de 1 de dezembro de 1871. Lei provincial n. 219 de 7 de abril de 1841. Lei provincial n. 1531 de 20 de julho de 1868. Lei provincial n. 1275 de 2 de janeiro de 1866.
Ponte Nova (cidade).....	Villa por Lei provincial n. 827 de 11 de julho de 1837. Installada a 26 de abril de 1853. Cidade por Lei n. 1300 de 30 de outubro de 1866.	S. Sebastião da Ponte Nova..... Santa Cruz do Escalvato..... N. S. da Conceição da Serra..... Bicudos..... Sant'Anna do Jaquiry..... Sant'Anna de Abro Campo..... Santo Antonio do Matipod..... S. José da Pedra Bonita..... S. Pedro dos Forros..... Gramma.....	Decreto de 14 de julho de 1832. Lei provincial n. 768 de 2 de maio de 1850. Lei provincial n. 2762 de 12 de setembro de 1881. Lei provincial n. 867 de 14 de maio de 1858. Lei provincial n. 875 de 4 de junho de 1858. Lei provincial n. 471 de 1 de junho de 1850. Lei provincial n. 2020 de 7 de janeiro de 1880. Lei provincial n. 1744 de 8 de outubro de 1870. Lei provincial n. 2519 de 3 de janeiro de 1881. Lei provincial n. 2657 de 4 de novembro de 1880.

MUNICIPIOS	RESUMO HISTORICO	PAROCHIAS	DATAS DE SUAS CREAÇÕES
do Turvo (cidade).....	Villa por Lei provincial n. 4194 de 27 de julho de 1864. Cidade pela de n. 1518 de 20 de julho de 1868.	N. S. da Conceição do Porto do Turvo..... S. Vicente Ferrer..... Bom Jesus do Bom Jardim..	Decreto de 14 de julho de 1832. Lei provincial n. 762 de 2 de maio de 1856. Lei provincial n. 764 de 2 de maio de 1856.
do Alegre (cidade).....	Villa por Decreto de 13 de outubro de 1831. Cidade por Lei provincial n. 433 de 19 de outubro de 1848.	N. S. da Conceição de Garraças..... N. S. Madre de Deus..... Bom Jesus dos Martyres de Pouso Alegre..... Sant'Anna do Sapucahy.....	Resolução de 9 de julho de 1813. Lei provincial n. 823 de 6 de julho de 1857. Alvará de 6 de novembro de 1810. Lei provincial n. 138 de 3 de abril de 1839.
do Alto (cidade).....	Villa por Lei provincial n. 2079 de 19 de dezembro de 1874. Cidade pela de n. 2461 de 18 de outubro de 1878.	N. S. da Conceição da Apparecida da Estiva..... N. S. do Carmo da Borda da Matia..... S. José do Congonhal..... N. S. da Conceição do Pouso Alto..... S. José do Picu..... Sant'Anna do Capivary..... Santo Rita do Passa Quatro.	Lei provincial n. 1654 de 14 de setembro de 1870. Lei provincial n. 901 de 8 de junho de 1858. Lei provincial n. 2650 de 4 de novembro de 1880. Ordem Regia de 1732. Lei provincial n. 1639 de 14 de setembro de 1870. Lei provincial n. 825 de 8 de julho de 1857. Lei provincial n. 1403 de 13 de julho de 1868.
da (cidade).....	Villa por Lei provincial n. 668 de 27 de abril de 1854. Installada a 2 de dezembro de 1855. Cidade por Lei n. 2002 de 15 de novembro de 1873.	N. S. do Carmo do Prata.... N. S. do Rosario da Boa Vista do Rio Verde..... S. Francisco de Salles.... S. José do Tijucu.....	Lei provincial n. 164 de 9 de março de 1840. Lei provincial n. 1623 de 6 de novembro 1869. Lei provincial n. 471 de 1 de junho de 1850. Lei provincial n. 138 de 3 de abril de 1839.
de Quoluz (cidade).....	Villa por Alvará de 1791. Cidade por Lei provincial n. 1276 de 2 de janeiro de 1866.	N. S. da Conceição de Quoluz. Sant'Anna do Morro do Chapéo..... N. S. das Dores da Capella Nova..... Santo Amaro..... Santo Antonio do Itaverava.. Carrapicho..... S. Gonçalo de Caltas Altas do Noruega..... Espirito Santo do Lamim.... N. S. da Gloria.....	Ordem Régia de 1752. Lei provincial n. 2085 de 24 de dezembro de 1874. Lei provincial n. 767 de 2 de maio de 1856. Lei provincial n. 007 de 8 de junho de 1838. Alvará de 1752. Lei provincial n. 2848 de 25 de outubro de 1834. Lei provincial n. 184 de 3 de abril de 1840. Lei provincial n. 1048 de 6 de julho de 1859. Lei provincial n. 2044 de 23 de setembro de 1882.
do Novo (cidade).....	Villa por Lei provincial n. 202 de 1 de Abril de 1841. Cidade pela de n. 1837 de 10 de outubro de 1871.	N. S. da Conceição do Rio Novo..... Espirito Santo do Piau.....	Lei provincial n. 471 de 1 de junho de 1850. Lei provincial n. 1871 de 22 de julho de 1888.
do Pardo (cidade).....	Villa por Decreto de 13 de outubro de 1831. Installada a 26 de agosto de 1833. Cidade por Lei n. 1887 de 15 de julho de 1872.	N. S. da Conceição do Rio Pardo.....	Lei provincial n. 467 de 15 de março de 1840.

MUNICIPIOS	RESUMO HISTORICO	PAROCHIAS	DATAS DE SUAS CREAÇÕES
Rio Preto (cidade).....	Villa por Lei provincial n. 1644 de 13 de setembro de 1870. Installada a 23 de julho de 1871. Cidade por Lei n. 1781 de 21 de setembro de 1871.	Senhor dos Passos do Rio Preto.....	Decreto de 14 de julho de 1832.
		Santo Antonio da Olaria.....	Lei provincial n. 1907 de 19 de julho de 1872.
		Santa Rita da Jacutinga.....	Lei provincial n. 976 de 2 de junho de 1859.
		Santa Barbara do Monte Verde.....	Lei provincial n. 817 de 4 de julho de 1837.
		S. Sebastião do Barroado.....	Lei provincial n. 3274 de 30 de outubro de 1884.
		N. S. da Conceição do Sabará.....	Carta regia de 16 de fevereiro de 1724.
		N. S. da Lapa.....	Lei provincial n. 723 de 16 de maio de 1835.
		Santa Quiteria.....	Decreto de 14 de julho de 1832.
		N. S. da Conceição de Raposos.....	Carta regia de 16 de fevereiro de 1724.
		N. S. do Pilar do Congonhas de Sabará.....	Lei provincial n. 50 de 8 de abril de 1836.
Sabará (cidade).....	Villa por Termo da Junta do Governo de 17 de julho de 1741. Cidade por Lei provincial n. 93 de 6 de março de 1838.	Santo Antonio do Rio Acima.....	Lei provincial n. 433 de 3 de abril de 1839.
		N. S. da Bôa Viagem do Curral d'El-Rei.....	Ordem regia de 1757.
		N. S. do Carmo do Botim.....	Lei provincial n. 522 de 23 de setembro de 1834.
		S. Gonzalo da Contagem.....	Lei provincial n. 671 de 29 de abril de 1834.
		N. S. da Venda Nova.....	Lei provincial n. 4592 de 26 de julho de 1868.
		SS. Sacramento.....	Lei provincial n. 804 de 7 de julho de 1837.
		Divino Espirito Santo da Formigalha.....	
		N. S. do Desterro do Desombroque.....	Lei provincial n. 804 de 3 de julho de 1837.
		S. Miguel da Ponte Nova.....	Lei provincial n. 2016 de 28 de setembro de 1882.
		Santa Anna dos Alegres.....	Resolução de 16 de setembro de 1813.
Sacramento (cidade).....	Villa por Lei provincial n. 1637 de 13 de setembro de 1870. Installada a 6 de novembro de 1871. Cidade por Lei provincial n. 2216 de 3 de junho de 1875.	Santa Anna dos Alegres.....	Resolução de 16 de setembro de 1813.
		Santa Anna dos Ferros.....	Decreto de 14 de julho de 1832.
		Joannozia.....	Lei provincial n. 604 de 21 de maio de 1812.
		Selo Cachoeiras.....	Lei provincial n. 2620 de 5 de novembro de 1877.
		Santo Antonio do Ribeirão do Santa Barbara.....	Alvará de 16 de fevereiro de 1724.
		S. Gonzalo do Rio Abaixo.....	Lei provincial n. 471 de 1 de junho de 1830.
		S. João do Morro Grande.....	Alvará de 28 de janeiro de 1752.
		Brumado.....	
		N. S. do Rosário do Cocães.....	Lei provincial n. 760 de 2 de maio de 1856.
		Bom Jesus do Amparo do Rio de S. João.....	Lei provincial n. 808 de 4 de junho de 1858.
	S. Miguel do Piracicava.....	Alvará de 3 de novembro de 1751.	
	N. S. da Conceição do Caltas Altas do Matto Dentro.....	Alvará de 16 de fevereiro de 1724.	
	S. Domingos do Prata.....	Lei provincial n. 247 de 20 de julho de 1813.	
	Rio de S. Francisco.....	Lei provincial n. 2071 de 14 de novembro de 1873.	
	N. S. da Conceição do Rio Acima.....	Lei provincial n. 3109 de 28 de setembro de 1883.	
Santa Barbara (cidade).....	Villa por Lei provincial n. 134 de 16 de março de 1839. Installada a 28 de janeiro de 1840. Cidade por Lei n. 881 de 6 de junho de 1838.		

MUNICIPIOS	RESUMO HISTORICO	PAROCHIAS	DATAS DE SUAS CREAÇÕES
Luzia (cidade)	Villa por Lei provincial n. 317 de 18 de março de 1847. Cidade pela de n. 860 de 14 de maio de 1858.	Santa Luzia..... N. S. da Saude da Lagoa Santa..... Bom Jesus do Mattosinhos... São Grosso..... N. S. da Conceição de Jaboticatubas.....	Carta Régia de 16 de fevereiro de 1724. Alvará de 1 de agosto de 1821. Alvará de 25 de agosto de 1823. Lei provincial n. 2002 de 15 de novembro de 1873. Lei provincial n. 912 de 4 de junho de 1858.
Antonio do Amparo (a).	Villa por Lei provincial n. 3270 de 30 de outubro de 1884. (Desmembrada do município da Oliveira.)	Santo Antonio do Amparo..	Decreto de 14 de julho de 1832.
Antonio de Gouvêa (a).	Villa por Lei provincial n. 1994 de 13 de novembro de 1873. (Desmembrada do município de Diamantina.)	Santo Antonio de Gouvêa... Espírito Santo de Datas....	Lei provincial n. 209 de 7 de abril de 1811. Lei provincial n. 1163 de 16 de setembro de 1870.
Antonio do Machado (ado).	Villa por Lei provincial n. 2684 de 30 de novembro de 1880. Cidade pela de n. 2766 de 13 de setembro de 1881.	Santo Antonio da Sacra Família do Machado..... N. S. do Carmo da Escaramuga..... S. João Baptista do Douradinho.....	Lei provincial n. 809 de 3 de julho de 1837. Alvará de 19 de outubro de 1813.
Antonio do Monte (ci-e).	Villa por Lei provincial n. 1636 de 13 de setembro de 1870. Installada a 21 de outubro de 1871. Cidade por Lei n. 2158 de 16 de novembro de 1875.)	Santo Antonio do Monte.... N. S. da Saude..... N. S. do Bom Despacho....	Lei provincial n. 693 de 24 de maio de 1834. Decreto de 14 de julho de 1832.
Antonio de Patos (la).	Villa por Lei provincial n. 1291 de 30 de outubro de 1866. Installada a 29 de fevereiro de 1868.	Santo Antonio de Patos.... Lagoa Formosa..... Santa Anna do Paranahyba. N. S. da Conceição do Areado. Santa Rita de Patos.....	Lei provincial n. 172 de 31 de março de 1830. Lei provincial n. 2656 de 4 de novembro de 1880. Lei provincial n. 2588 de 30 de novembro de 1880.
Antonio de Salinas (la).	Villa por Lei provincial n. 2725 de 18 de dezembro de 1830. (Desmembrada do município do Rio Pardo.)	Santo Antonio de Salinas... Água Vermelha..... S. José da Pedra dos Aungicos.....	Lei provincial n. 730 de 16 de maio de 1835. Lei provincial n. 2145 de 29 de outubro de 1875. Lei provincial n. 1356 de 6 de novembro de 1866.
Francisco (cidade).....	Villa de S. Romão por Decreto de 3 de outubro de 1874. Cidade com a denominação actual por Lei provincial n. 2446 de 5 de novembro de 1877.	Santo Antonio da Manga de S. Romão..... Santo Antonio do Parodão.. Santa Anna do Capão Redondo..... S. Gonçalo do Sapucahy... N. S. da Piedade do Retiro. Santa Isabel.....	Alvará de 1804. Lei provincial n. 2314 de 3 de junho de 1876. Lei provincial n. 2107 de 7 de janeiro de 1874. Alvará de 1820. Lei provincial n. 2402 de 5 de novembro de 1877. Lei provincial n. 2434 de 19 de outubro de 1878.
Gonçalo do Sapucahy (ci-do).	Villa por Lei provincial n. 2154 de 19 de outubro de 1878. Cidade pela de n. 2556 de 3 de janeiro de 1880.	S. Francisco de Paula do Machadinho..... Santa Rita do Sapucahy... N. S. da Conceição da Volta Grande.....	Lei provincial n. 1787 de 22 de setembro de 1811. Lei provincial n. 2373 de 30 de novembro de 1880. Lei provincial n. 2779 de 19 de setembro de 1881.

MUNICIPIOS	RESUMO HISTORICO	PAROCHIAS	DATAS DE SUAS CREAÇÕES
S. João Baptista (villa)...	Villa por Lei provincial n. 1136 de 24 de setembro de 1862. Installada a 19 de março de 1865.	S. João Baptista..... N. S. da Penha de Franca.. SS. Coração de Jesus das Barreiras.....	Lei provincial n. 184 de 3 de abril de 1840. Alvará de 10 de março de 1827. Lei provincial n. 1638 de 14 de setembro de 1870.
S. João d'El-Rey (cidade)..	Villa em 20 de janeiro de 1714. Cidade por Lei provincial n. 93 de 6 de março de 1838.	N. S. do Pilar de S. João d'El-Rey..... N. S. da Conceição de Barra N. S. de Nazareth..... S. Gonçalo de Ibituruna... Santo Antonio do Rio das Mortes..... S. Miguel de Cajurú..... S. Francisco de Onça..... Santa Rita do Rio Abaixo... S. Gonçalo do Brumado.	Alvará de 16 de fevereiro de 1724. Resolução de 14 de julho de 1832. Lei provincial n. 471 de 1 de junho de 1830. Lei provincial n. 2150 de 30 de outubro de 1875. Lei provincial n. 2381 de 10 de julho de 1876. Decreto de 14 de julho de 1832. Lei provincial n. 3499 de 23 de setembro de 1884. Lei provincial n. 609 de 28 de abril de 1854.
S. João Nepomuceno (cidade).	Villa por Lei provincial n. 2577 de 30 de novembro de 1881. Cidade pela de n. 2148 de 25 de outubro de 1884. Installada a 7 de janeiro de 1882.	S. João Nepomuceno..... SS. Trindade do Descoberto. N. S. das Doras do Monte Alegre..... Santa Barbara.....	Lei provincial n. 209 de 7 de abril de 1844. Lei provincial n. 2086 de 24 de dezembro de 1874. Lei provincial n. 4900 de 19 de julho de 1872. Lei provincial n. 2021 de 26 de setembro de 1882.
S. José d'Além Parahyba (cidade).	Villa por Lei provincial n. 2678 de 30 de novembro de 1880. Installada a 22 de janeiro de 1882. Cidade por Lei provincial n. 3100 de 28 de setembro de 1883.	S. José d'Além Parahyba. Sant'Anna do Pirapetanga.. S. Sebastião da Estrella... Madro do Dous do Angustura.....	Lei provincial n. 1240 de 20 de agosto de 1864. Lei provincial n. 2588 de 14 de outubro de 1882. Lei provincial n. 823 de 6 de julho de 1857.
S. José d'El-Rey (cidade) }	Villa por Alvará de 12 de janeiro de 1719. Cidade por Lei provincial n. 1092 de 7 de outubro de 1860.	Santo Antonio de S. José d'El-Rey..... N. S. da Conceição de Prados..... Santo Antonio da Lagoa Dourada..... N. S. da Penha de Franca da Lagoa..... Sant'Anna do Carandahy...	Alvará de 16 de fevereiro de 1724. Ordem Regia de 1752. Decreto de 14 de julho de 1832. Lei provincial n. 184 de 3 de abril de 1840. Lei provincial n. 1887 de 15 de julho de 1872.
S. José do Paraíso (cidade) }	Villa por Lei provincial n. 1386 de 25 de novembro de 1867. Cidade pela de n. 2084 de 24 de dezembro de 1874.	S. José do Paraíso..... N. S. da Conceição dos Ouros Santa Rita do Sapucahy-mirim..... N. S. da Consolação do Capivary.	Lei provincial n. 472 de 31 de maio de 1850. Lei provincial n. 1270 de 2 de janeiro de 1866. Lei provincial n. 2385 de 13 de outubro de 1877.
S. Miguel de Guanhanos (cidade).	Villa por Lei provincial n. 2132 de 25 de outubro de 1875. Cidade pela de n. 2766 de 13 de setembro de 1881.	S. Miguel e Almas de Guanhanos..... N. S. do Patrocinio do Sorro. N. S. das Dóras de Guanhanos N. S. do Amparo das Barratnas..... Santo Antonio dos Coqueiros.	Decreto de 14 de julho de 1832. Lei provincial n. 1783 de 22 de setembro de 1871. Lei provincial n. 1635 de 15 de setembro de 1870. Lei provincial n. 2805 de 3 de outubro de 1881. Lei provincial n. 3098 de 6 de novembro de 1882.

MUNICIPIOS	RESUMO HISTORICO	PAROCHIAS	DATAS DE SUAS CREAÇÕES
<p>S. Sebastião do Paraizo (cidade).....</p> <p>gões (cidade).....</p> <p>hy (cidade).....</p> <p>o Ottoni (cidade)...</p> <p>rações do Rio Verde</p>	<p>Villa por Lei provincial n. 1641 de 13 de setembro de 1870. Installada a 12 de setembro de 1871. Cidada por Lei n. 2042 de 1 de dezembro de 1873.</p> <p>Villa por Decreto de 29 de janeiro de 1714. Cidada por Lei provincial n. 93 de 6 de março de 1838.</p> <p>Villa por Lei provincial n. 1395 de 24 de novembro de 1867. Installada a 27 de novembro de 1871. Cidada por Lei n. 2672 de 30 de novembro de 1880.</p> <p>Villa por Lei provincial n. 2132 de 25 de outubro de 1873. Installada a 7 de janeiro de 1880. Cidada por Lei n. 2766 de 13 de setembro de 1881.</p> <p>Cidade por Lei provincial n. 2486 de 9 de novembro de 1878. Installada a 25 de março de 1881.</p> <p>Villa por Lei provincial n. 3197 de 23 de setembro de 1884. (Desmembrada do municipio da <i>Campanha</i>).</p>	<p>S. Sebastião do Paraizo.....</p> <p>Espirito Santo do Pratinha..</p> <p>Garimpo das Canôas.....</p> <p>N. S. das Dóros do Aterrado..</p> <p>Passos.....</p> <p>Peixotos.....</p> <p>N. S. da Conceição do Serro..</p> <p>Santo Antonio do Rio do Peixe.....</p> <p>Tapanhocanga.....</p> <p>N. S. dos Prazeres do Milho Verde.....</p> <p>S. Sebastião de Correntes...</p> <p>N. S. da Pomba do Rio Vermelho.....</p> <p>S. José dos Paulistas.....</p> <p>S. Gonzalo do Rio das Pedras..</p> <p>Santo Antonio do Itambé.....</p> <p>N. S. Mês dos Homens do Turvo.....</p> <p>Santo Antonio do Soto Lagôas..</p> <p>N. S. do Carmo do Taboleiro Grande.....</p> <p>Burity.....</p> <p>SS. Sacramento da Barra do Jequitibá.....</p> <p>Inhaúma.....</p> <p>Santo Antonio do Pessanha..</p> <p>S. José do Jacury.....</p> <p>S. João Evangelista.....</p> <p>Santa Maria de S. Felix.....</p> <p>Immaculada Conceição da Poaya.....</p> <p>Figueira.....</p> <p>N. S. da Conceição da Philadelphia.....</p> <p>Santa Rita da Malacachêta..</p> <p>Setubinha.....</p> <p>Santa Clara do Mucury.....</p> <p>Tres Corações do Rio Verde..</p> <p>Cambuquira.....</p>	<p>Lei provincial n. 714 de 18 de maio de 1853.</p> <p>Lei provincial n. 2087 de 21 de dezembro de 1874.</p> <p>Lei provincial n. 2762 de 12 de setembro de 1881.</p> <p>Lei provincial n. 497 de 28 de junho de 1830.</p> <p>Lei provincial n. 2305 de 23 de setembro de 1882.</p> <p>Lei provincial n. 3042 de 23 de outubro de 1882.</p> <p>Alvará de 16 de fevereiro de 1724.</p> <p>Lei provincial n. 209 de 7 de abril de 1841.</p> <p>Lei provincial n. 2848 de 25 de outubro de 1881.</p> <p>Lei provincial n. 830 de 11 de julho de 1837.</p> <p>Lei provincial n. 184 de 3 de abril de 1840.</p> <p>Alvará de 1617.</p> <p>Lei provincial n. 2358 de 30 de junho de 1876.</p> <p>Lei provincial n. 830 de 11 de julho de 1837.</p> <p>Lei provincial n. 2180 de 25 de novembro de 1875.</p> <p>Lei provincial n. 1691 de 3 de outubro de 1870.</p> <p>Lei provincial n. 211 de 7 de abril de 1841.</p> <p>Lei provincial n. 164 de 9 de março de 1840.</p> <p>Lei provincial n. 2402 de 5 de novembro de 1877.</p> <p>Lei provincial n. 757 de 2 de maio de 1856.</p> <p>Lei provincial n. 2664 de 30 de novembro de 1880.</p> <p>Lei provincial n. 1663 de 16 de setembro de 1870.</p> <p>Lei provincial n. 672 de 28 de abril de 1854.</p> <p>Lei provincial n. 2654 de 4 de novembro de 1881.</p> <p>Lei provincial n. 2214 de 3 de junho de 1876.</p> <p>Lei provincial n. 2831 de 24 de outubro de 1841.</p> <p>Lei provincial n. 3198 de 2 de setembro de 1884.</p> <p>Lei provincial n. 308 de 3 de julho de 1837.</p> <p>Lei provincial n. 2486 de 9 de novembro de 1878.</p> <p>Lei provincial n. 2592 de 3 de janeiro de 1880.</p> <p>Lei n. 2829 de 21 de outubro de 1881.</p> <p>Decreto de 14 de julho de 1832.</p> <p>Lei provincial n. 2694 de 30 de novembro de 1880.</p>

MUNICIPIOS	RESUMO HISTORICO	PAROCHIAS	DATAS DE SUAS CREAÇÕES
Tres Pontas (cidade).....	Villa por Lei provincial n. 202 de 1 de abril de 1841. Installada a 10 de fevereiro de 1843. Cidade por Lei n. 801 de 3 de julho de 1857.	N. S. da Ajuda de Tres Pontas..... Sant'Anna da Vargom..... N. S. do Carmo do Campo Grande..... Corrego do Ouro.....	Decreto de 14 de julho de 1832. Lei provincial n. 2102 de 5 de novembro de 1877. Lei provincial n. 1655 de 14 de setembro de 1871. Lei provincial n. 2042 de 1 de dezembro de 1873.
Uba (cidade).....	Villa por Lei provincial n. 134 de 16 de março de 1839. Cidade pela de n. 806 de 3 de julho de 1837.	S. Januario de Uba..... Sant'Anna do Sapé..... S. José do Tocantins.....	Lei provincial n. 209 de 7 de abril de 1841. Lei provincial n. 753 de 2 de maio de 1836. Lei provincial n. 1492 de 13 de julho de 1868.
Uberaba (cidade).....	Villa por Lei provincial n. 28 de 22 de fevereiro de 1836. Installada a 7 de janeiro de 1837. Cidade por Lei n. 759 de 2 de maio de 1856.	Santo Antonio e S. Sebastião da Uberaba..... S. Pedro da Uberabinha..... N. S. da Conceição das Alagôas..... N. S. do Carmo do Fructal.. N. S. das Dôres do Campo Formoso.....	Decreto de 12 de março de 1820. Lei provincial n. 831 de 11 de junho de 1857. Lei provincial n. 2464 de 21 de outubro de 1874. Lei provincial n. 1607 de 16 de setembro de 1870. Lei provincial n. 288 de 12 de março de 1846.
Varginha (cidade).....	Villa por Lei provincial n. 2785 de 22 de julho de 1881. Cidade pela de n. 2950 de 7 de outubro de 1882. (De-membrada dos municipios de <i>Tres Pontas e Lavras</i> .)	Espirito Santo da Varginha.. N. S. do Carmo da Cachoeira.	Lei provincial n. 471 de 1 de junho de 1850. Lei provincial n. 805 de 3 de julho de 1857.
Viçosa (cidade).....	Villa por Lei provincial n. 1817 de 30 de setembro de 1871. Installada a 22 de janeiro de 1873. Cidade por Lei provincial n. 2216 de 3 de junho de 1876.	Santa Rita do Turvo..... S. Miguel e Almas de Arripados..... S. Sebastião dos Afflicto..... S. Sebastião de Coimbra..... S. Miguel do Anta..... S. Sebastião da Pedra do Anta.....	Decreto de 14 de julho de 1832. Alvará de 7 de novembro de 1826. Lei provincial n. 654 de 17 de junho de 1853. Lei provincial n. 2031 de 1 de dezembro de 1873. Lei provincial n. 3308 de 5 de novembro de 1856. Lei provincial n. 385 de 9 de outubro de 1848.
Visconde do Rio Branco (cidade).	Villa com a denominação de <i>Presidio</i> por Lei provincial n. 2785 de 22 de setembro de 1881. Installada a 28 de setembro de 1882. Cidade com a denominação actual por Lei n. 2095 de 19 de outubro de 1882.	S. João Baptista do Presidio. Sant'Anna dos Bagres..... S. José do Barroso..... S. Geraldo.....	Alvará de 13 de agosto de 1810. Lei provincial n. 1800 de 10 de julho de 1872. Lei provincial n. 1692 de 21 de setembro de 1870. Lei provincial n. 3101 de 18 de outubro de 1853.

S. Sebas
noiro

MUNICIPIO	RESUMO HISTORICO	PAROCHIAS	DATAS DE SUAS CREAÇÕES
<p>Município do Rio de Janeiro (Decreto do Imperio).</p>	<p>O Alvará de 6 de fevereiro de 1818 conferiu ao senado da camara do Rio de Janeiro o tratamento de senhoria decorando o Sr. D. Pedro I a cidade de S. Sebastião com o título de Mello Leal e Heroica, por decreto de 9 de janeiro de 1823. Querendo distinguir com uma prova significatissima do apogeo a Camara Municipal, concedeu-lhe o actual Imperador, em julho de 1844, o predicamento de illustrissima. O municipio da corte com o territorio que forma hoje a provincia do Rio de Janeiro constituiu a principio a provincia. O acto adicional concedeu a provincia a ao municipio a organização que hoje possuem.</p>	<p>SS. Sacramento..... N. S. da Candelaria..... S. José..... Sant'Anna..... Santa Rita..... Santo Antonio dos Pobres... S. Christovão..... N. S. da Gloria..... Divino Espirito Santo..... S. Francisco Xavier do Engenho Velho..... S. João Baptista da Lagoa... N. S. da Conceição da Gavea... N. S. da Conceição do Engenho Novo..... N. S. do Desterro do Campo Grande..... N. S. do Loreto de Jacarapaguá..... S. Salvador do Mundo da Guaratiba..... N. S. da Apresentação de Irajá..... N. S. da Ajuda da Ilha do Governador..... Senhor Bom Jesus do Monte do Paqueta..... S. Thiago de Inhaúma..... Santa Cruz.....</p>	<p>Creada em 13 de junho de 1826. Suppõe-se que foi creada em 1634. Ordem Régia de 7 de novembro de 1749. Alvará de 13 de dezembro de 1814. Alvará de 30 de janeiro de 1781. Decreto de 10 de dezembro de 1834. Decreto n. 865 de 9 de agosto de 1850. Decreto n. 12 de 9 de agosto de 1837. Decreto n. 1235 de 8 de julho de 1865. Alvará de 22 de dezembro de 1795. Alvará de 13 de maio de 1810. Decreto n. 2207 de 18 de junho de 1873. Decreto n. 2335 de 2 de agosto de 1873. Alvará de 12 de janeiro de 1757. Alvará de 1664. Alvará de 12 de janeiro de 1755. Alvará de 10 de fevereiro de 1647. Alvará de 12 de janeiro de 1758. Alvará de 16 de agosto de 1810. Alvará de 27 de janeiro de 1743.</p>



MUNICIPIOS	RESUMO HISTORICO	PAROCHIAS	DATAS DE SUAS CREAÇÕES
Abaeté (villa).....	Villa por Lei provincial n. 973 de 22 de março de 1880. Installada a 23 de março de 1883.	N. S. da Conceição do Abaeté. S. Miguel do Boja.....	Creada em 1750. Lei provincial n. 227 de 20 de dezembro de 1853.
Acará (villa).....	Villa por Lei provincial n. 839 de 19 de abril de 1875.	S. José do Acará.....	Creada em 1758.
Alomquer (villa).....	Villa por Lei provincial n. 140 de 23 de junho de 1848. Installada a 11 de janeiro de 1849.	Santo Antonio do Alomquer..	Creada em 1753.
Aveiros (villa).....	Villa por Lei provincial n. 1152 de 4 de abril de 1883. Installada a 1 de julho de 1884.	N. S. da Conceição de Aveiros.	Creada em 1781.
Bayão (villa).....	Villa creada em 1833. Installada a 17 de outubro do mesmo anno.	Santo Antonio de Bayão.... S. Pedro de Alcobaça.....	Creada em 1758. Lei provincial n. 661 de 31 de outubro de 1870.
Belém (cidade capital da provincia).	Fundada em 1616 pelo capitão-mór Francisco Caldeira Castello Branco.	N. S. da Graça da Sé.....	Creada em 1616.
		Sant'Anna da Campina.....	Creada em 1727.
		SS. Trindado.....	Lei provincial n. 63 de 4 de setembro de 1840.
		N. S. de Nazareth do Desterro	Lei provincial n. 386 de 11 de outubro de 1881.
		S. Vicente de Inhangapy....	Lei provincial n. 14 de 9 de setembro de 1879.
		Sant'Anna do Bujarú.....	Creada em 1758.
		S. Domingos da Boa Vista...	Creada em 1758.
		Sant'Anna do Capim.....	Creada em 1758.
		S. Francisco Xavier de Barcelona.....	Creada em 1758.
		N. S. da Conceição do Bem-fica.....	Creada em 1758.
N. S. do O' do Mosquitoiro...	Lei provincial n. 563 de 10 de outubro de 1868.		
S. Miguel do Conde.....	Lei provincial n. 773 de 19 de agosto de 1873.		
Bragança (cidade).....	Fundada em 1753. Cidade por Lei provincial n. 232 de 2 de outubro de 1854.	N. S. do Rosario de Bragança.	Creada em 1753.
Breves (cidade).....	Villa por Lei provincial n. 200 de 23 de outubro de 1851. Installada a 23 de março de 1852. Cidade por Lei n. 1070 de 2 de novembro de 1882.	Sant'Anna dos Breves.....	Lei provincial n. 182 de 30 de novembro de 1850.
Cachoeira (villa).....	Villa fundada em 1833. Installada a 7 de maio de 1834.	N. S. da Conceição da Cachoeira.....	Creada em 1747.
Camotá (cidade).....	Fundada em dezembro de 1633. Cidade por Lei provincial n. 445 de 24 de outubro de 1848.	S. João Baptista de Camotá.. N. S. do Carmo do Tocantins.	Creada em 1633. Lei provincial n. 328 de 20 de dezembro de 1853.
Chaves (villa).....	Fundada em 1751.....	Santo Antonio de Chaves...	Creada em 1758.
Cintra (cidade).....	Fundada em 1700. Cidade por Lei provincial n. 1239 de 11 de novembro de 1883.	S. Miguel de Cintra..... N. S. do Rosario de Santarém Novo.....	Creada em 1757. Lei provincial n. 584 de 23 de outubro de 1868.
Collares (villa).....	Villa por Lei provincial n. 1152 de 4 de abril de 1883. Installada a 3 de novembro do mesmo anno. (Desmembrada do municipio da Vigia.)	N. S. do Rosario de Collares.	Creada em 1737.
Currallinho (villa).....	Villa por Lei provincial n. 479 de 6 de março de 1865. Installada a 12 de janeiro de 1867.	S. João Baptista do Currallinho..... S. Sebastião da Boa Vista...	Lei provincial n. 479 de 6 de março de 1863. Lei provincial n. 584 de 23 de outubro de 1863.
Curuçá (villa).....	Villa por Lei provincial n. 167 de 21 de novembro de 1853. Installada a 7 de janeiro de 1853.	N. S. do Rosario de Curuçá.	Lei provincial n. 349 de 6 de dezembro de 1839.
Faro (villa).....	Fundada em 1758. Installada a 21 de dezembro de 1768.	S. João Baptista de Faro....	Creada em 1758.
Gurupá (cidade).....	Fundada em 1630. Cidade por Lei provincial n. 1209 de 11 de novembro de 1883.	Santo Antonio de Gurupá....	Creada em 1630.
		Santa Cruz do Villarinho do Monte.....	Creada em 1630.
		N. S. do Rosario de Arrayollos.....	Creada em 1758.
Igarapé-mirim (villa).....	Villa por Lei provincial n. 113 de 16 de outubro de 1843. Installada a 26 de julho de 1845.	N. S. da Conceição do Almoirim.....	Creada em 1758.
		Sant'Anna do Igarapé-mirim.	Creada em 1758.

MUNICIPIOS	RESUMO HISTORICO	PAROCHIAS	DATAS DE SUAS CREAÇÕES
Irituya (villa).....	Villa por Lei provincial n. 934 de 31 de julho de 1879. Installada a 7 de janeiro de 1881.	N. S. da Piedade de Irituya.	Lei provincial n. 14 de 9 de setembro de 1839.
Itaituba (villa).....	Villa por Lei provincial n. 266 de 16 de outubro de 1851. Installada a 3 de novembro de 1837.	Sant'Anna de Itaituba.....	Lei provincial n. 266 de 16 de outubro de 1854.
Juruty (villa).....	Villa por Lei provincial n. 1132 de 4 de abril de 1883. Installada a 9 de março de 1885. (Desmembrada do municipio de Faro).	N. S. da Saude de Juruty..	Creada em 1818.
Macapá (cidade).....	Fundada em 1782. Cidade por Lei provincial n. 281 de 6 de setembro de 1856.	S. José de Macapá.....	Creada em 1752.
Marapanim (villa).....	Villa por Lei provincial n. 802 de 4 de março de 1874. Installada em 15 de janeiro de 1878.	N. S. da Victoria de Marapanim.....	Lei provincial n. 610 de 21 de outubro de 1869.
Mazagão (villa).....	Villa por Lei provincial n. 36 de 30 de abril de 1841. Installada a 24 de julho de 1842.	N. S. da Assumpção de Mazagão.....	Creada em 1770.
Molgaço (villa).....	Villa por Lei provincial n. 280 de 20 de agosto de 1856. Installada a 12 de outubro de 1837.	S. Miguel de Molgaço.....	Creada em 1758.
Mocajuba (villa).....	Villa por Lei provincial n. 707 de 5 de abril de 1872. Installada a 7 de janeiro de 1873.	N. S. da Conceição de Mocajuba.....	Lei provincial n. 228 de 20 de dezembro de 1853.
Mojú (villa).....	Villa por Lei provincial n. 628 de 6 de outubro de 1870. Installada a 5 de agosto de 1871.	Divino Espirito Santo de Mojú..... N. S. da Soledade do Cairary	Lei provincial n. 14 de 9 de setembro de 1839. Lei provincial n. 17 de 12 de setembro de 1839.
Monsarás (villa).....	Fundada em 1737.....	S. Francisco Xavier de Monsarás.....	Creada em 1737.
Monte Alegre (cidade).....	Fundada em 1759. Cidade por Lei provincial n. 970 de 15 de março de 1880.	S. Francisco de Assis de Monte Alegre..... Ereré.....	Creada em 1758. Lei provincial n. 773 de 19 de agosto de 1873.
Muaná (villa).....	Villa em 1833. Installada a 5 de março de 1834..	S. Francisco de Paula de Muaná.....	Creada em 1787.
Obidos (cidade).....	Fundada em 1768. Cidade por Lei provincial n. 232 de 2 de outubro de 1834.	Sant'Anna de Obidos.....	Creada em 1758.
Oeiras (villa).....	Villa por Lei provincial n. 584 de 23 de outubro de 1868. Installada a 4 de julho de 1870.	N. S. da Assumpção de Oeiras	Creada em 1758.
Ourém (villa).....	Fundada em 1753.....	Divino Espirito Santo de Ourém.....	Creada em 1753.
Pontas de Pedras (villa)....	Villa por Lei provincial n. 386 de 18 de abril de 1877. Installada a 30 do mesmo mez e anno.	N. S. da Conceição de Pontas de Pedras.....	Creada em 1757.
Portel (villa).....	Villa por Lei provincial n. 110 de 25 de setembro de 1843. Installada a 8 de janeiro de 1845.	N. S. da Luz de Portel.....	Creada em 1758.
Porto de Móz (villa).....	Fundada em 1758.....	S. Braz do Porto de Móz..... S. João Baptista de Voiros.. S. João Baptista de Pombal. Bóá Vista.....	Creada em 1639. Creada em 1639. Creada em 1639. Lei provincial n. 853 de 20 de março de 1876.

MUNICIPIOS	RESUMO HISTORICO	PAROCHIAS	DATAS DE SUAS CREAÇÕES
Praíha (villa).....	Villa por Lei provincial n. 941 de 14 de agosto de 1879. Installada a 7 de janeiro de 1881.	N. S. da Graça da Praíha..	Creada em 1738.
Quatipurú (villa).....	Villa por Lei provincial n. 934 de 31 de julho de 1879. Installada a 1 de junho de 1883. (Desmembrada do município de <i>Bragança</i>).	N. S. do Nazareth do Quatipurú.....	Lei provincial n. 591 de 26 de outubro de 1868.
Salinas (villa).....	Villa por Lei provincial n. 1081 de 2 de novembro de 1832. (Desmembrada do município de <i>Castro</i>).	N. S. do Soccorro de Salinas.	Creada em 1781.
Santarém (cidade).....	Fundada em 1754. Installada a 1 de junho de 1839. Cidade por Lei provincial n. 445 de 24 de outubro de 1848.	N. S. da Conceição de Santarém N. S. da Saude do Alto do Chão.....	Creada em 1761. Creada em 1753.
S. Caetano de Olivellas (villa)	Villa por Lei provincial n. 707 de 5 de Abril de 1872. Installada a 28 de agosto de 1874.	S. Caetano de Olivellas.....	Creada em 1757.
S. Miguel de Guamá (villa).	Villa por Lei provincial n. 707 de 5 de abril de 1872. Installada a 7 de janeiro de 1873.	S. Miguel de Guamá.....	Creada em 1768.
Soure (villa).....	Villa por Lei provincial n. 138 de 9 de setembro de 1847. Installada a 20 de janeiro de 1859.	Menino Deus de Soure..... N. S. da Conceição de Salvadorra..... Monforte.....	Creada em 1757. Creada em 1757. Lei provincial n. 907 de 5 de junho de 1878.
Souzel (villa).....	Villa por Lei provincial n. 811 de 14 de abril de 1874. Installada a 1 de fevereiro de 1875.	S. Francisco Xavier de Souzel	Creada em 1639.
Vigia (cidade).....	Villa em 1693. Cidade por Lei provincial n. 232 de 2 de outubro de 1831.	N. S. do Nazareth da Vigia.	Creada em 1693.
Vizou (villa).....	Villa por Lei provincial n. 301 de 22 de dezembro de 1856. Intallada a 7 de janeiro de 1858.	N. S. do Nazareth de Vizou.	Creada em 1754.

MUNICIPIOS	RESUMO HISTORICO	PAROCHIAS	DATAS DE SUAS CREAÇÕES
Alagôa Grande (villa).....	Villa por Lei provincial n. 129 de 21 de outubro de 1861. Installada a 26 de outubro de 1863.	N. S. da Boa Viagem da Alagôa Grande.....	Lei provincial n. 38 de 1 de outubro de 1861.
Alagôa do Monteiro (villa)..	Villa por Lei provincial n. 437 de 28 de junho de 1872. Installada a 20 de janeiro de 1873.	N. S. das Dóres d'Alagôa do Monteiro.....	Lei provincial n. 194 de 4 de setembro de 1865.
Alagôa Nova (villa).....	Villa por Lei provincial n. 40 de 5 de setembro de 1830. Installada a 27 de fevereiro de 1831.....	San'Anna da Alagôa Nova...	Lei provincial n. 6 de 22 de fevereiro de 1837.
Araruna (villa).....	Villa por Lei provincial n. 616 de 10 de julho de 1876.	N. S. da Conceição de Araruna.....	Lei provincial n. 23 de 4 de julho de 1834.
Areia (cidade).....	Villa por Alvará de 18 de maio de 1815. Installada a 30 de agosto de 1818. Cidade por Lei provincial n. 2 de 18 de maio de 1846.	N. S. da Conceição de Areia. Coração de Jesus de Pilões...	Alvará de 29 de junho de 1813. Lei provincial n. 602 de 1 de julho de 1876.
Bananeiras (cidade).....	Villa por Decreto de 3 de dezembro de 1832. Installada a 23 de outubro de 1833. Cidade por Lei provincial n. 690 de 16 de outubro de 1879.	N. S. do Livramento de Bananeiras.....	Lei provincial n. 5 de 26 de maio de 1833.
Borborema (villa).....	Villa com a denominação de <i>Cuité</i> por Lei provincial n. 4 de 27 de maio de 1834. Installada a 7 de janeiro de 1835. Tomou a denominação actual pela Lei n. 597 de 26 de novembro de 1873.	N. S. das Mercês do Cuité... S. Sebastião do Triunpho... N. S. da Luz da Pedra Lavrada.....	1800. Lei provincial n. 440 de 18 de dezembro de 1871. Lei provincial n. 2 de 19 de agosto de 1839.
Brojo da Cruz (villa).....	Villa por Lei provincial n. 727 de 8 de outubro de 1881. Desmembrada do município de <i>Catolé do Rocha</i> .	N. S. dos Milagros do Brojo da Cruz.....	Lei provincial n. 572 de 1 de outubro de 1874.
Cabaceiras (villa).....	Villa por Lei provincial n. 44 de 4 de julho de 1835. Installada a 31 de agosto do mesmo anno.	N. S. da Conceição de Cabaceiras.....	Decreto de 29 de agosto de 1833.
Cajazeiras (cidade).....	Villa por Lei provincial n. 92 de 23 de novembro de 1883. Installada a 20 de junho de 1884. Cidade por Lei n. 616 de 10 de julho de 1876.	N. S. da Piedade de Cajazeiras..... S. José de Piranhas.....	Lei provincial n. 5 de 29 de agosto de 1839. Lei provincial n. 43 de 10 de novembro de 1840.
Campina Grande (cidade)...	Villa por Carta Régia de 23 de julho de 1766. Installada a 21 de abril de 1790. Cidade por Lei provincial n. 427 de 11 de outubro de 1864.	N. S. da Conceição da Campina Grande.....	Alvará de 1789.
Catolé do Rocha (villa).....	Villa por Lei provincial n. 5 de 26 de maio de 1833. Installada a 30 de setembro do mesmo anno.	N. S. dos Remedios do Catolé do Rocha.....	Lei provincial n. 5 de 26 de maio de 1833.
Conceição (villa).....	Villa por Lei provincial n. 737 de 8 de outubro de 1881. (Desmembrada do município da <i>Misericórdia</i> .)	N. S. da Conceição da Misericórdia.....	Lei provincial n. 444 de 18 de dezembro de 1874.
Independencia (villa).....	Villa por Lei provincial n. 17 de 27 de abril de 1837. Installada a 11 de novembro do mesmo anno.	N. S. da Luz da Independencia..... Senhor do Bom Fim da Serra da Raiz.....	Lei provincial n. 17 de 27 de abril de 1837. Lei provincial n. 361 de 30 de março de 1870.
Ingá (villa).....	Villa por Lei provincial n. 3 de 23 de maio de 1846. Installada a 22 de setembro do mesmo anno.	N. S. da Conceição do Ingá. N. S. das Dóres do Mogoiro de Clima..... N. S. do Rosario de Natuba.	Lei provincial n. 2 de 5 de julho de 1841. Lei provincial n. 612 de 5 de julho de 1876. Lei provincial n. 2 de 11 de setembro de 1848.
Mamanguape (cidade).....	Outra villa de <i>Monte-Mór</i> , foi a sua sede transferida para <i>Mamanguape</i> por Lei provincial n. 4 de 23 de janeiro de 1833. Cidade pela de n. 1 de 25 de outubro de 1865.	S. Pedro e S. Paulo de Mamanguape.....	1719.
Misericórdia (villa).....	Villa por Lei provincial n. 101 de 11 de dezembro de 1863. Installada a 9 de janeiro de 1865.	N. S. da Misericórdia.....	Lei provincial n. 5 de 11 de julho de 1860.

MUNICIPIOS	RESUMO HISTORICO	PAROCHIAS	DATAS DE SUAS CREAÇÕES
Parahyba (cidade capital da provincia).	Cidade por Alvará de 29 de dezembro de 1581....	N. S. das Naves. N. S. da Guia..... Santa Rita..... N. S. da Conceição da Jacoca	Alvará de 28 de setembro de 1581. Lei provincial n. 2 de 20 de fevereiro de 1839.
Patos (villa).....	Villa por Decreto de 13 de dezembro de 1832. Installada a 22 de agosto de 1833.	N. S. da Guia de Patos.....	Lei provincial de 12 de novembro de 1840.
Pedras de Fogo (villa).....	Villa por Lei provincial n. 10 de 6 de agosto de 1830. Installada a 29 de janeiro de 1861.	N. S. Rainha dos Anjos do Taipú.....	Alvará de 3 de fevereiro de 1733.
Piancó (villa).....	Villa por Lei geral de 11 de novembro de 1831. Installada a 2 de maio de 1832.	Santo Antonio do Piancó.	
Pilar (villa).....	Villa por Alvarás de 8 de maio e 14 de setembro de 1753, foi a sua séde transferida para a povoação de Itabatana por Lei provincial n. 723 de 1 de outubro de 1881.	N. S. do Pilar..... N. S. da Conceição do Gurinhém.....	Alvará de 1 de outubro de 1765. Lei provincial n. 501 de 30 de outubro de 1873.
Pitimbu (villa).....	Villa por Lei provincial n. 691 de 16 de outubro de 1879.	N. S. da Assumpção de Albandra. N. S. da Penha de França da Taquara.	
Pombal (cidade).....	Villa por Carta régia de 22 de julho de 1766. Installada a 3 de maio de 1772. Cidade por Lei provincial n. 68 de 21 de julho de 1862.	N. S. do Bom Successo de Pombal.	
Princoza (villa).....	Villa por Lei provincial n. 705 de 3 de dezembro de 1880.	N. S. do Bom Conselho.....	Lei provincial n. 705 de 3 de dezembro de 1880.
Santa Luzia (villa).....	Villa por Lei provincial n. 410 de 24 de novembro de 1874. Installada a 27 de junho de 1872.	Santa Luzia de Sabugy.....	Lei provincial n. 44 de 6 de outubro de 1857.
S. João (villa).....	Villa por Carta Régia de 22 de julho de 1766.....	N. S. dos Milagros de S. João	
S. João do Rio do Peixe (villa).	Villa por Lei provincial n. 727 de 3 de outubro de 1881.	N. S. do Rosario de S. João de Souza.....	Lei provincial n. 96 de 28 de novembro de 1893.
S. Miguel (villa).....	Villa por Lei provincial n. 670 de 6 de março de 1879.	S. Miguel da Bahia da Traição.	
Souza (cidade).....	Villa pela Carta Regia de 22 de julho de 1766. Installada a 14 de junho de 1800. Cidade por Lei provincial n. 28 de 10 de julho de 1854.	N. S. dos Remedios de Souza	Alvará de 2 de março de 1784.
Teixeira (villa).....	Villa por Lei provincial n. 530 de 5 de setembro de 1874.	Santa Maria Magdalena da Serra do Teixeira.....	Lei provincial n. 46 de 6 de outubro de 1837.

MUNICIPIOS	RESUMO HISTORICO	PAROCHIAS	DATAS DE SUAS CREAÇÕES
Antonina (cidade).....	Villa por Decreto de 6 de novembro de 1797. Installada no dia seguinte. Cidade por Lei provincial n. 14 de 21 de janeiro de 1837.	N. S. do Pilar de Antonina...	1849, segundo consta.
Arraial Queimado (villa)...	Villa por Lei provincial n. 448 de 24 de março de 1876. Installada a 7 de janeiro de 1877.	Santo Antonio do Arraial Queimado.....	Lei provincial n. 250 de 22 de abril de 1870.
Assunguy (villa).....	Villa por Lei provincial n. 6º de 27 de outubro de 1882. (Desmembrada do município de <i>Votuverava</i> .)	N. S. da Guia do Serro Azul.	Lei provincial n. 307 de 2 de abril de 1872.
		N. S. do Amparo do Assunguy do Cima.....	Lei provincial n. 697 de 18 de novembro de 1882.
Campina Grande (villa).....	Villa por Lei provincial n. 762 de 26 de novembro de 1883. Installada a 23 de março de 1884. (Desmembrada do município do <i>Arraial Queimado</i> .)	S. João Baptista da Campina Grande.....	Lei provincial n. 360 de 18 de abril de 1873.
Campo Largo (cidade).....	Villa por Lei provincial n. 219 de 2 de abril de 1870. Installada a 23 de fevereiro de 1871. Cidade por Lei n. 685 de 6 de novembro de 1882.	N. S. da Piedade do Campo Largo.....	Lei provincial de S. Paulo n. 23 de 12 de março de 1841.
Gastro (cidade).....	Villa em 1778. Installada a 21 de janeiro de 1779. Cidade por Lei provincial n. 14 de 21 de janeiro de 1837.	Sant'Anna de Castro.....	1774, segundo consta.
Coritiba (cidade capital da provincia.)	Villa em 1693. Installada no mesmo anno. Cidade por Lei provincial de S. Paulo n. 5 de 5 de fevereiro de 1842.	N. S. da Luz de Coritiba.	Lei provincial n. 438 de 10 de maio de 1854.
		Sant'Anna de Pacotuba.....	
Guarakessava (villa).....	Villa por Lei provincial n. 537 de 11 de março de 1880. Installada a 25 de dezembro do mesmo anno.	Senhor Bom Jesus dos Perdões de Guarakessava.....	Lei provincial n. 5 de 1 de agosto de 1854.
Guarapuava (cidade).....	Villa por Lei provincial de S. Paulo n. 13 de 17 de julho de 1832. Installada a 9 de abril de 1833. Cidade por Lei provincial do Paraná n. 271 de 12 de abril de 1871.	N. S. de Belém de Guarapuava.....	Alvará de 11 de novembro de 1818.
		Santa Theresza de Theresina.	Lei provincial n. 274 de 12 de abril de 1871.
Guaratuba (villa).....	Villa em 27 de abril de 1771. Começou a funcionar a respectiva Camara em 30 do mesmo mez e anno.	S. Luiz de Guaratuba.....	1771, segundo consta.
Imbituva (villa).....	Villa por Lei provincial n. 651 de 26 de março de 1881. Installada a 14 de junho de 1882.	Santo Antonio de Imbituva..	Lei provincial n. 441 de 21 de fevereiro de 1876.
Jaguaryhiva (villa).....	Villa por Lei provincial n. 423 de 21 de abril de abril de 1875. Installada a 25 de junho de 1876.	Senhor Bom Jesus de Jaguaryhiva.....	Alvará de 15 de setembro de 1823.
Lapa (cidade).....	Villa do <i>Principis</i> em 6 de junho de 1816. Installada a 18 do mesmo mez e anno. Cidade com a denominação actual por Lei provincial n. 293 de 7 de março de 1872.	Santo Antonio da Lapa.....	1769, segundo consta.
Morrétes (cidade).....	Villa por Lei provincial de S. Paulo n. 16 de 1 de março de 1841. Installada a 5 de julho de 1843. Cidade com a denominação de <i>Nhundiaguara</i> por Lei provincial do Paraná n. 188 de 24 de maio de 1869 e com o actual nome pela de n. 227 de 7 de abril de 1870.	N. S. do Porto de Morrétes..	1812, segundo consta.
		Senhor Bom Jesus do Campo do Palmas.....	Lei provincial n. 22 de 28 de fevereiro de 1835.
Palmas (villa).....	Villa por Lei provincial n. 484 de 13 de abril de 1877. Installada a 14 de abril de 1879.	N. S. da Luz da Boa Vista	Lei provincial n. 789 de 16 de outubro de 1884.
		N. S. da Victoria.....	Lei provincial n. 615 de 22 de abril de 1880.
Palmeira (villa).....	Villa por Lei provincial n. 184 de 3 de maio de 1869. Installada a 15 de fevereiro de 1870.	N. S. da Conceição da Palmeira.	Lei provincial n. 254 de 16 de março de 1871.
		S. João do Triunpho.....	

MUNICIPIOS	RESUMO HISTORICO	PAROCHIAS	DATAS DE SUAS CREAÇÕES
Paranaguá (cidade).....	Villa em 29 de julho de 1648. Começou a funcionar a respectiva camara em 1649. Cidado por Lei provincial de S. Paulo n. 5 de 5 de fevereiro de 1842.	N. S. do Rosario de Paranaguá.....	1663, segundo consta.
Pirahy (villa).....	Villa por Lei provincial n. 631 de 5 de março de 1831. Installada a 24 de julho de 1832.	Senhor Menino Deus do Pirahy.....	Lei provincial n. 329 de 12 de abril de 1872.
Ponta Grossa (cidade).....	Villa por Lei provincial n. 34 de 7 de abril de 1835. Installada a 6 de dezembro do mesmo anno. Cidado por Lei n. 82 de 21 de março de 1862.	Santa Anna de Ponta Grossa.....	Alvará de 15 de setembro de 1823.
Porto de Cima (Villa).....	Villa por Lei provincial n. 294 de 7 de março de 1872. Installada a 8 de janeiro de 1873.	S. Sebastião do Porto de Cima.....	Lei provincial n. 32 de 7 de abril de 1853.
Rio Negro (villa).....	Villa por Lei provincial n. 219 de 2 de abril de 1870. Installada a 15 de novembro do mesmo anno.	Senhor Bom Jesus da Columna do Rio Negro.....	Lei provincial de S. Paulo n. 17 de 28 de fevereiro de 1838.
S. José da Boa Vista (villa).....	Villa por Lei provincial n. 448 de 24 de março de 1876. Installada a 19 de março de 1877.	S. José da Boa Vista..... N. S. da Conceição Appariciada do Thomazinho.....	Lei provincial n. 421 de 20 de março de 1873. Lei provincial n. 681 de 27 de outubro de 1882.
S. José dos Pinhães (villa).....	Villa por Lei provincial de S. Paulo n. 40 de 10 de julho de 1852. Installada a 8 de janeiro de 1853.	S. José dos Pinhães. N. S. das Dores dos Ambrosios..... N. S. dos Remedios do Iguassú.....	Lei provincial n. 708 de 25 de novembro de 1882. Lei provincial n. 21 de 28 de fevereiro de 1833.
S. Sebastião das Conchas (villa).....	Villa por Lei provincial n. 650 de 26 de março de 1881. Installada a 26 de junho de 1882.	S. Sebastião das Conchas...	Lei provincial n. 650 de 26 de março de 1881.
Tibagy (villa).....	Villa por Lei provincial n. 302 de 18 de março de 1872. Installada a 10 de janeiro de 1873.	N. S. dos Remedios do Tibagy..... S. Jeronymo..... N. S. da Conceição de Jabaty.....	Lei provincial de S. Paulo n. 45 de 6 de março de 1846. Lei provincial n. 702 de 27 de novembro de 1882. Lei provincial n. 333 de 12 de abril de 1872.
Votavorava (villa).....	Villa por Lei provincial n. 448 de 24 de março de 1876. Installada a 24 de maio de 1879.	N. S. do Amparo de Votavorava.....	Lei provincial n. 30 de 7 de abril de 1855.

MUNICIPIOS	RESUMO HISTORICO	PAROCHIAS	DATAS DE SUAS CREAÇÕES
Affogados de Ingazeira (villa)	Villa por Lei provincial n. 1403 de 12 de maio de 1879.	Affogados de Ingazeira..... Magdalena.....	Lei provincial n. 1403 de 12 de maio de 1879. Lei provincial n. 1532 de 28 de abril de 1881.
Agua Preta (villa).....	Villa por Lei provincial n. 1403 de 12 de maio de 1879. Installada a 12 de outubro do mesmo anno.	S. José da Agonia da Agua Preta.....	Alvará de 16 de junho de 1812.
Agua Bellas (villa).....	Villa por Lei provincial n. 997 de 13 de junho de 1871. Installada a 15 de junho de 1872.	N. S. da Conceição de Agua Bellas.....	Alvará de 23 de janeiro de 1787.
Alagôa de Baixo (villa)....	Villa por Lei provincial n. 1093 de 24 de maio de 1873. Installada a 29 de abril de 1878.	N. S. da Conceição da Alagôa de Baixo.....	Lei provincial n. 93 de 4 de maio de 1812.
Alinho (villa).....	Villa por Lei provincial n. 136 de 3 de maio de 1881. (Desmembrada do municipio de Caruarú.)	N. S. do O' do Alinho..... Santo Antonio do Bebedouro.	Lei provincial n. 45 de 12 de junho de 1837. Lei provincial n. 1829 de 23 de junho de 1884.
Barreiros (villa).....	Villa por Lei provincial n. 314 de 13 de maio de 1853. Installada a 19 de julho de 1860.	S. Miguel do Barreiros.....	Lei provincial n. 175 de 1 de dezembro de 1846.
Bezorros (cidade).....	Villa por Lei provincial n. 919 de 18 de maio de 1870. Installada a 9 de janeiro de 1873. Cidade por Lei n. 1360 de 20 de maio de 1881.	S. José dos Bezorros.....	Alvará de 30 de outubro de 1806.
Bôa Vista (villa).....	Villa por Lei provincial n. 4037 de 7 de junho de 1872. Installada a 30 de maio de 1873.	Santa Maria da Boa Vista...	Alvará de 20 de janeiro de 1787.
Bom Conselho (villa).....	Villa por Lei provincial n. 476 de 30 de abril de 1860. Installada a 6 de fevereiro de 1861.	Jesua, Maria e José do Papaça.....	Lei provincial n. 45 de 12 de junho de 1837.
Bom Jardim (cidade).....	Villa por Lei provincial n. 923 de 19 de maio de 1870. Installada a 19 de julho de 1871. Cidade por Lei provincial n. 1327 de 4 de fevereiro de 1879.	Santa Anna do Bom Jardim. S. José do Surubim.....	Alvará de 16 de agosto de 1809. Lei provincial n. 1365 de 6 de junho de 1831.
Bonito (villa).....	Villa por Lei provincial n. 65 de 12 de abril de 1831.	N. S. da Conceição do Bonito.	Lei provincial n. 65 de 12 de abril de 1839.
Brejo (cidade).....	Villa creada em 1833 e installada a 22 de outubro do mesmo anno. Cidade por Lei provincial n. 1327 de 4 de fevereiro de 1879.	S. José do Brejo da Madre de Deus..... Santo Antonio de Jacarará. N. S. do Bello Jardim.....	Carta régia de 10 de janeiro de 1805. Lei provincial n. 1364 de 8 de abril de 1879. Lei provincial n. 1830 de 28 de junho de 1884.
Buique (villa).....	Villa por Lei provincial n. 337 de 12 de maio de 1854. Installada a 16 de abril de 1855.	S. Felix do Buique.....	Alvará de 11 de dezembro de 1804.
Cabo (cidade).....	Villa por Alvará de 27 de julho de 1811. Installada em 18 de junho de 1812. Cidade por Lei n. 1289 de 9 de julho de 1877.	Santo Antonio do Cabo.....	Alvará de 17 de setembro de 1777.
Cabrobó (villa).....	Villa por Lei provincial n. 345 de 13 de maio de 1854. Installada a 8 de novembro do mesmo anno.	N. S. da Assumpção e S. Gonzalo de Cabrobó.....	Alvará de 14 de novembro de 1786.
Caruarú (cidade).....	Villa por Lei provincial n. 212 de 16 de agosto de 1848. Installada a 16 de setembro de 1849. Cidade por Lei n. 416 de 18 de maio de 1837.	N. S. das Dôres de Caruarú. S. Caetano da Raposa.....	Lei provincial n. 202 de 16 de agosto de 1848. Lei provincial n. 133 de 2 de maio de 1844.

MUNICIPIOS	RESUMO HISTORICO	PAROQUIAS	DATAS DE SUAS CREAÇÕES
Conceição (villa).....	Villa por Lei provincial n. 1423 de 27 de maio de 1879. Installada a 27 de agosto de 1883.	N. S. da Conceição do Correntos.....	Lei provincial n. 1423 de 27 de maio de 1879.
Escada (cidade).....	Villa por Lei provincial n. 326 de 19 de abril de 1851. Installada a 9 de outubro do mesmo anno. Cidade por Lei n. 1093 de 24 de maio de 1873.	N. S. da Conceição da Escada..... S. José da Boa Esperança...	Carta Regia de 27 de abril de 1783. Lei provincial n. 1831 de 28 de junho de 1884.
Espirito Santo (cidade).....	Villa de <i>Pão d'Alho</i> por Alvará de 27 de julho de 1810. Installada a 16 de maio de 1812. Cidade com a presente denominação por Lei provincial n. 1318 de 4 de fevereiro de 1879.	Divino Espirito Santo da Pão d'Alho.....	Alvará de 22 de junho de 1804.
Exú (villa).....	Villa por Lei provincial n. 1435 de 30 de abril de 1874. Installada a 7 de junho de 1875.	Senhor Bom Jesus dos Allicios do Exú.....	Alvará de 3 de dezembro de 1810.
Floros (villa).....	Villa por Alvará de 15 de janeiro de 1810. Supprimida em 1851 e restaurada pela Lei provincial n. 437 de 26 de maio de 1858.	N. S. da Conceição do Pajóu de Flores.....	Alvará de 11 de setembro de 1783.
Floresta (villa).....	Villa por Lei provincial n. 433 de 31 de março de 1810. Supprimida em 1849. Restaurada pela Lei n. 379 de 30 de abril de 1864. Installada a 7 de janeiro de 1863.	Senhor Bom Jesus dos Allicios da Fazenda Grande...	Alvará de 11 de setembro de 1802.
Gamelleira (villa).....	Villa por Lei provincial n. 1037 de 7 de junho de 1872. Installada a 13 de dezembro de 1873.	N. S. da Penha da Gamelleira.....	Lei provincial n. 763 de 11 de julho de 1867.
Garanhuns (cidade).....	Villa pela Carta Regia de 10 de março de 1811. Installada a 17 de dezembro de 1813. Cidade por Lei provincial n. 1309 de 4 de fevereiro de 1874.	Santo Antonio de Garanhuns.	Alvará de 16 de agosto de 1810.
Gloria de Goltá (cidade).....	Villa por Lei provincial n. 1207 de 9 de julho de 1877. Installada a 10 de janeiro de 1878. Cidade por Lei n. 1811 de 27 de junho de 1884.	N. S. da Gloria de Goltá....	Lei provincial n. 38 de 6 de maio de 1837.
Goyanna (cidade).....	Villa em 7 de janeiro de 1711. Cidade por Lei provincial n. 86 de 5 de maio de 1810.	N. S. do Rosario de Goyanna. N. S. do O' de Goyanna.... S. Lourenço de Tijucopapo..	Lei provincial n. 461 de 2 de maio de 1839. Alvará de 16 de dezembro de 1783.
Granito (villa).....	Villa por Lei provincial n. 1518 de 9 de abril de 1863. Installada a 27 de julho do mesmo anno.	N. S. do Bom Conselho do Granito.	
Gravatá (cidade).....	Villa por Lei provincial n. 1560 de 3 de maio de 1881. Cidade pela de n. 1305 de 13 de junho de 1884.	Sant'Anna de Gravatá.....	Lei provincial n. 422 de 25 de maio de 1857.
Iguarassú (villa).....	Villa por Alvará de 1335.....	Santos Coamo e Damião de Iguarassú..... N. S. da Conceição de Itamaracá.	Alvará de 12 de outubro de 1766.
Ipojuca (villa).....	Villa por Lei provincial n. 449 de 20 de maio de 1881. Installada a 18 de fevereiro de 1862.	N. S. do O' de Ipojuca....	Alvará de 7 de novembro de 1781.
Itambé (cidade).....	Villa de <i>Pedras de Fogo</i> por Lei provincial n. 730 de 20 de maio de 1867. Installada a 10 de fevereiro de 1868. Cidade com a presente denominação por Lei n. 1318 de 4 de fevereiro de 1879.	N. S. do Desterro de Itambé. S. Vicente.....	Decreto de 4 de março de 1814. Lei provincial n. 381 de 30 de abril de 1864.
Jaboatão (cidade).....	Villa por Lei provincial n. 1093 de 24 de maio de 1873. Installada a 13 de novembro do mesmo anno. Cidade por Lei provincial n. 1811 de 27 de junho de 1884.	S. Amaro de Jaboação.....	Alvará de 20 de março de 1761.
Leopoldina (villa).....	Villa por Lei provincial n. 1464 de 16 de junho de 1879. Installada a 19 de abril de 1880.	Santa Anna da Leopoldina...	Lei provincial n. 733 de 6 de junho de 1867.
Limoeiro (cidade).....	Villa por Alvará de 27 de julho de 1811. Installada a 23 de maio de 1812. Cidade por Lei provincial n. 1360 de 30 de maio de 1884.	N. S. da Apresentação do Limoeiro.....	Carta regia de 16 de junho de 1786.
Muribóca (villa).....	Villa por Lei provincial n. 1835 de 13 de junho de 1884. Installada a 8 de setembro do mesmo anno.	N. S. do Rosario da Muribóca.....	Alvará de 19 de setembro de 1786.

MUNICIPIOS	RESUMO HISTORICO	PAROCHIAS	DATAS DE SUAS CREAÇÕES
Nazaroth (villa).....	Villa em 1833. Installada a 9 de outubro do dito anno. Cidada por Lei provincial n. 258 de 11 de junho de 1830.	N. S. da Conceição de Nazareth.....	Lei provincial n. 75 de 30 de abril de 1839.
		Santo Antonio de Tracunhaém.....	Alvará de 11 de janeiro de 1782.
		Sant'Anna da Vicencia.....	Lei provincial n. 1148 de 5 de junho de 1879.
		N. S. do Bom Despacho da Lagôa Secca.....	Lei provincial n. 1780 de 5 de julho de 1863.
		S. Salvador da Sé.....	Alvará de 29 de janeiro de 1787.
		S. Pedro Martyr.....	Alvará de 29 de janeiro de 1787.
Olinda (cidade).....	Villa em 1332. Installada em 1337. Cidade em 1676.	N. S. dos Prazeres do Maranguape.....	Alvará de 17 de janeiro de 1786.
		Santo Antonio do Beberibe.....	Lei provincial n. 1383 de 2 de maio de 1879.
Ouricury (villa).....	Villa por Lei provincial n. 249 de 18 de junho de 1840. Installada a 8 de novembro de 1830.	S. Sebastião de Ouricury.....	Lei provincial n. 125 de 30 de abril de 1844.
Palmares (cidade).....	Cidada por Lei provincial n. 1438 de 9 de junho de 1879.	N. S. da Conceição dos Montes.....	Lei provincial n. 844 de 28 de maio de 1869.
Panellas (villa).....	Villa por Lei provincial n. 919 de 18 de maio de 1870. Installada a 14 de novembro de 1872.	Senhor Bom Jesus de Panellas.....	Lei provincial n. 137 de 31 de março de 1845.
Pedra (villa).....	Villa por Lei provincial n. 1542 de 13 de maio de 1881. Installada a 17 de agosto de 1885. (Desmembrada do municipio de <i>Buique</i>).	N. S. da Conceição da Pedra.....	Lei provincial n. 561 de 6 de maio de 1863.
Posqueira (cidade).....	Villa de <i>Cimbres</i> por Alvará de 3 de abril de 1762. Cidada com a presente denominação por Lei provincial n. 1484 de 20 de abril de 1880.	Santa Agueda da Pesqueira.....	Lei provincial n. 966 de 25 de julho de 1870.
		N. S. das Montanhas de Cimbres.....	Alvará de 27 de abril de 1786.
Petrolina (villa).....	Villa por Lei provincial n. 921 de 18 de maio de 1870. Installada a 24 de outubro do mesmo anno.	Santa Maria Rainha dos Anjos da Petrolina.....	Lei provincial n. 530 de 7 de junho de 1862.
Quipapá (villa).....	Villa por Lei provincial n. 1402 de 12 de maio de 1879. Installada a 18 de dezembro do mesmo anno.	N. S. da Conceição de Quipapá.....	Lei provincial n. 432 de 23 de junho de 1857.
		S. Frei Pedro Gonçalves.....	Alvará de 30 de março de 1772.
		SS. Sacramento de Santo Antonio.....	Alvará de 25 de agosto de 1789.
		S. José do Recife.....	Lei provincial n. 133 de 2 de maio de 1844.
		SS. Sacramento da Boa Vista.....	Carta Régia de 21 de fevereiro de 1805.
Recife (cidade capital da provincia).	Villa por Carta Régia de 19 de dezembro de 1709. Cidada por Decreto de 24 de fevereiro de 1823.	N. S. da Graça da Capunga.....	Lei provincial n. 939 de 22 de junho de 1870.
		N. S. da Paz dos Afogados.....	Lei provincial n. 36 de 6 de maio de 1837.
		N. S. da Saude do Poço da Fanelia.....	Alvará de 6 de junho de 1821.
		N. S. do Rosario da Varzea.....	Lei provincial n. 173 de 20 de novembro de 1846.
Rio Formoso (villa).....	Villa em 1833. Cidada por Lei provincial n. 238 de 11 de junho de 1850.	N. S. da Conceição de S. José do Rio Formoso.....	Lei provincial n. 83 de 4 de maio de 1840.
		N. S. da Purificação de S. Gonçalo de Una.....	Alvará de 7 de novembro de 1781.
Salgueiro (villa).....	Villa por Lei provincial n. 580 de 30 de abril de 1864. Installada a 27 de janeiro de 1865.	Santo Antonio do Salgueiro.....	Lei provincial n. 114 de 6 de maio de 1843.

MUNICIPIOS	RESUMO HISTORICO	PAROCHIAS	DATAS DE SUAS CREAÇÕES
S. Bento (villa).....	Villa por Lei provincial n. 476 de 30 de abril de 1861. Installada a 6 de fevereiro de 1861.	Senhor Bom Jesus dos Aflictos de S. Bento..... S. Sebastião do Canhotinho	Lei provincial n. 300 de 12 de maio de 1853. Lei provincial n. 4706 de 1 de julho de 1882.
S. José do Egypto (villa).....	Villa de <i>S. José de Ingozeira</i> por Lei provincial n. 295 de 3 de maio de 1852. Installada a 7 de janeiro de 1853. Tomou a presente denominação por Lei n. 4516 de 11 de abril de 1884.	S. José do Egypto.....	Lei provincial n. 1023 de 21 de março de 1872.
S. Lourenço da Matta (villa).....	Villa por Lei provincial n. 1805 de 13 de junho de 1884. Desmembrada dos municipios de <i>Recife</i> e <i>Espirito Santo</i> .	S. Lourenço da Matta..... N. S. da Luz.....	Alvará de 13 de outubro de 1775. Lei provincial n. 336 de 12 de maio de 1834.
Serinhaém (villa).....	Villa em 1627.....	N. S. da Conceição do Serinhaém.....	Alvará de 26 de junho de 1739.
Tacarati (villa).....	Villa por Lei provincial n. 248 de 16 de junho de 1849.	N. S. da Saúde de Tacarati.....	Alvará de 24 de maio de 1808.
Timbaúba (cidade).....	Villa por Lei provincial n. 1363 de 8 de abril de 1863. Installada a 21 de fevereiro de 1882. Citada por Lei n. 1811 de 27 de junho de 1884.	N. S. das Dóres de Timbaúba N. S. do Rosario de Guangy	Lei provincial n. 1103 de 28 de maio de 1873. Lei provincial n. 455 de 31 de março de 1846.
Triunpho (cidade).....	Villa por Lei provincial n. 930 de 2 de junho de 1870. Installada a 8 de janeiro de 1872. Citada por Lei n. 1835 de 13 de junho de 1884.	N. S. das Dóres do Triunpho	Lei provincial n. 930 de 2 de julho de 1870.
Vertentes (villa).....	Villa por Lei provincial n. 1317 de 4 de fevereiro de 1879.	S. José das Vertentes.....	Alvará de 27 de agosto de 1812.
Victoria (cidade).....	Villa de <i>Santo Antônio</i> por Alvará de 27 de julho de 1811. Installada a 15 de fevereiro de 1812. Citada com a presente denominação por Lei provincial n. 113 de 6 de maio de 1843.	Santo Antônio da Victoria.....	Alvará de 11 de março de 1783.
Villa Bella (villa).....	Villa por Lei provincial n. 280 de 6 de maio de 1831. Installada a 9 de setembro do mesmo anno.	N. S. da Penha da Villa Bella S. José do Belmonte.....	Lei provincial n. 52 de 18 de abril de 1838. Lei provincial n. 1085 de 24 de abril de 1873.

MUNICIPIOS	RESUMO HISTORICO	PAROCHIAS	DATAS DE SUAS CREAÇÕES
Amarante (cidade).....	Villa de <i>S. Gonçalo</i> por decreto de 6 de julho de 1832. Installada a 40 de novembro do mesmo anno. Cidade com a presente denominação por Lei provincial n. 734 de 4 de agosto de 1874.	S. Gonçalo de Amarante.....	Provisão regia de 7 de setembro de 1804.
Amarração (villa).....	Villa por Lei provincial do Ceará n. 4396 de 5 de agosto de 1874. Installada a 23 de junho de 1879. Transferida para a provincia de Piauhy por Lei Goral n. 3012 de 22 de outubro de 1880.	N. S. da Conceição da Amarração.....	Lei provincial do Ceará n. 1477 de 29 de agosto de 1865
Barras (villa).....	Villa por Lei provincial n. 427 de 27 de setembro de 1841. Installada a 19 de abril de 1842.	N. S. da Conceição das Barras.....	Decreto de 20 de outubro de 1823.
Batalha (villa).....	Villa por Lei provincial n. 396 de 13 de dezembro de 1853. Installada a 7 de setembro de 1858.	S. Gonçalo da Batalha.....	Lei provincial n. 340 de 24 de agosto de 1853.
Bom Jesus da Gurgueia (villa)	Villa por Lei provincial n. 397 de 17 de dezembro de 1853. Installada a 25 de março de 1853.	Senhor Bom Jesus da Gurgueia.....	Lei provincial n. 401 de 22 de setembro de 1858.
Campo Maior (villa).....	Villa por carta Regia de 19 de junho de 1761. Installada a 8 de agosto de 1762.	Santo Antonio de Campo Maior.....	Creada antes de 1737.
Corrente (villa).....	Villa por Lei provincial n. 782 de 10 de dezembro de 1872. Installada a 8 de dezembro de 1873.	N. S. da Conceição do Corrente.....	Lei provincial n. 500 de 7 de agosto de 1860.
Humildes (villa).....	Villa por Lei provincial n. 1137 de 20 de julho de 1883. (Desmomburada do município de Jaicós.)	N. S. dos Humildes do Paulista.....	Lei provincial n. 832 de 22 de junho de 1874.
Jaicós (villa).....	Villa por Decreto de 6 de julho de 1832.....	N. S. das Mercês do Jaicós.. Pio Nono.....	Provisão regia de 27 de setembro de 1804. Lei n. 1078 de 13 de julho de 1883.
Jeromonha (villa).....	Villa por carta Regia de 19 de junho de 1761. Installada a 23 de junho de 1762.	Santo Antonio de Jeromonha N. S. da Apparocida.....	Lei provincial n. 419 de 10 de janeiro de 1856. Lei provincial n. 1053 de 7 de junho de 1882.
Livramento (villa).....	Villa por Lei provincial n. 945 de 22 de maio de 1877.	N. S. do Livramento.....	Lei provincial n. 873 de 20 de julho de 1874.
Manga (villa).....	Villa por Lei provincial n. 843 de 20 de julho de 1864. Installada a 8 de setembro de 1867.	N. S. da Ubyca da Manga...	Lei provincial n. 419 de 10 de janeiro de 1856.
Marvão (villa).....	Villa por carta Regia de 19 de junho de 1761. Installada a 13 de setembro de 1762.	N. S. do Desterro do Marvão.	Provisão Episcopal de 27 de novembro de 1742.
Oeiras (cidade).....	Villa de <i>Mocha</i> por carta Regia de 30 de junho de 1712. Cidade por outra de 19 de junho de 1761. Capital da provincia até o anno de 1852.	N. S. da Victoria de Oeiras..	Creada antes de 1805.
Parnaguá (villa).....	Villa por carta Regia de 19 de junho de 1761.....	N. S. do Livramento de Parnaguá.	
Parnahyba (cidade).....	Villa por carta Regia de 19 de junho de 1761. Installada a 26 de agosto de 1762. Cidade por Lei provincial n. 106 de 16 de agosto de 1884.	N. S. da Graça da Parnahyba..... N. S. dos Remedios do Burity do Lopes.....	Provisão regia de 23 de setembro de 1804. Lei provincial n. 533 de 13 de junho de 1864.

MUNICIPIOS	RESUMO HISTORICO	PAROQUIAS	DATAS DE SUAS CREAÇÕES
Pedro II (villa).....	Villa por Lei provincial n. 367 de 11 de agosto de 1854. Installada a 25 de agosto de 1853.	N. S. da Conceição de Pedro II.....	Lei provincial n. 235 de 22 de agosto de 1854.
Peripery (villa).....	Villa por Lei provincial n. 849 de 16 de junho de 1874. Installada a 18 de setembro do mesmo anno.	N. S. dos Remedios do Peripery.....	Lei provincial n. 698 de 16 de agosto de 1870.
Picos (villa).....	Villa por Lei provincial n. 307 de 17 de dezembro de 1838. Installada a 13 de julho de 1839.	N. S. dos Remedios dos Picos.....	Lei provincial n. 308 de 11 de setembro de 1831.
Piracuruca (villa).....	Villa por decreto de 6 de julho de 1832. Installada a 23 de dezembro do mesmo anno.	N. S. do Carmo do Piracuruca.....	Creada antes de 1707.
Regeneração (villa).....	Villa por Lei provincial n. 806 de 23 de julho de 1875. (Desmembrada do municipio de Amarante).	S. Gonçalo da Regeneração.	Lei provincial n. 731 de 26 de agosto de 1871.
Santa Philomena (villa)....	Villa por Lei provincial n. 811 de 7 de agosto de 1873. Installada a 26 de dezembro do mesmo anno.	Santa Philomena.....	Lei provincial n. 413 de 8 de janeiro de 1836.
S. João do Piauhv (villa)...	Villa por Lei provincial n. 749 de 26 de agosto de 1874. Installada a 17 de março de 1872.	S. João do Piauhv.....	Lei provincial n. 335 de 11 de agosto de 1853.
S. Raymundo Nonato (villa).	Villa por Lei provincial n. 257 de 9 de agosto de 1830. Installada a 4 de março de 1831.	S. Raymundo Nonato.....	Decreto de 6 de julho de 1832.
Therézina (cidade capital da provincia).	Villa do <i>Paty</i> por Decreto de 6 de julho de 1832. Installada a 21 de novembro de 1833. Transferida a sede para <i>Therézina</i> por Lei n. 140 de 1 de dezembro de 1842. Cidade e sede do governo pela Lei n. 345 de 20 de julho de 1852.	N. S. do Amparo da Therézina..... N. S. das Dóras da Therézina.....	Decreto de 6 de julho de 1832. Lei provincial n. 390 de 6 de agosto de 1866.
União (villa).....	Villa por Lei provincial n. 362 de 17 de setembro de 1853. Installada a 23 de outubro de 1854.	N. S. dos Remedios da União.	Lei provincial n. 348 de 27 de agosto de 1853.
Valença (villa).....	Villa por Carta Regia de 10 de junho de 1761.....	N. S. do O' de Valença.....	Creada antes de 1803.

MUNICIPIOS	RESUMO HISTORICO	PAROCHIAS	DATAS DE SUAS CREAÇÕES
Acary (villa).....	Villa por Lei provincial n. 16 de 18 de março de 1835.	N. S. da Guia do Acary.....	Lei provincial n. 15 de 13 de março de 1835.
Angicos (villa).....	Villa por Lei provincial n. 219 de 27 de junho de 1850. (Desmembrada do município de Macaé).	S. José dos Angicos.....	Lei provincial n. 219 de 27 de junho de 1850.
Apody (villa).....	Villa por Lei provincial n. 48 de 23 de março de 1835.	S. João Baptista do Apody.	
Arez (villa).....	Villa por Lei provincial n. 778 de 11 de dezembro de 1876. (Desmembrada do município de Goyanninha.)	S. João Baptista de Arez.....	Lei provincial n. 642 de 14 de dezembro de 1871.
Assú (cidade).....	Villa da <i>Princesa</i> pelos annos de 1790 a 1830. Cidade com a presente denominação por Lei provincial n. 124 de 16 de outubro de 1845.	S. João Baptista de Assú.	
Canguaretama (villa).....	Villa por Lei provincial n. 367 de 19 de julho de 1858.	N. S. da Penha de Canguaretama.....	Lei provincial n. 367 de 19 de julho de 1858.
Caraúbas (villa).....	Villa por Lei provincial n. 601 de 3 de março de 1858.	S. Sebastião de Caraúbas.....	Lei provincial n. 408 de 1 de setembro de 1858.
Coará-morim (cidade).....	Villa do <i>Extremoz</i> por Alvará de 6 de junho de 1755. Installada em maio de 1760. Tomou a presente denominação por Lei provincial n. 321 de 18 de agosto de 1855. Cidade por Lei n. 837 de 9 de junho de 1882.	S. Miguel e N. S. dos Prazeres do Extremoz.	
Goyanninha (villa).....	Villa por Decreto de 7 de agosto de 1832....	N. S. dos Prazeres de Goyanninha.	
Imperatriz (cidade).....	Villa da <i>Maioridade</i> por Lei provincial n. 71 de 10 de novembro de 1841. Cidade com a presente denominação por Lei n. 168 de 30 de outubro de 1847.	Sant'Anna da Imperatriz. N. S. das Dóres do Patú.....	Lei provincial n. 260 de 3 de abril de 1852.
Jardim (cidade).....	Villa por Lei provincial n. 407 de 1 de setembro de 1858. Cidade pela de n. 703 de 7 de agosto de 1874.	N. S. da Conceição do Azevedo do Jardim.....	Lei provincial n. 337 de 4 de setembro de 1856.
Macaíba (villa).....	Villa por Lei provincial n. 801 de 27 de outubro de 1877.	N. S. da Conceição da Macaíba.	
Macaó (cidade).....	Villa por Lei provincial n. 158 de 2 de outubro de 1847. Cidade pela de n. 761 de 9 de setembro de 1875.	N. S. da Conceição do Macaó.	Lei provincial n. 294 de 19 de agosto de 1854.
Mossoró (cidade).....	Villa por Lei provincial n. 246 de 15 de março de 1852. Cidade pela de n. 620 de 9 de novembro de 1870.	Santa Luzia de Mossoró.....	Lei provincial n. 87 de 27 de outubro de 1842.
Natal (cidade capital da provincia).	Villa em 1699. Cidade em 24 de fevereiro de 1822.	N. S. da Apresentação de Natal.	
Nova Cruz (villa).....	Villa de S. Bento por Lei provincial n. 245 de 15 de março de 1852. Tomou a presente denominação por Lei n. 619 de 12 de março de 1868.	N. S. da Conceição de Nova Cruz.....	Lei provincial n. 24 de 27 de março de 1835.
Pão dos Ferros (villa).....	Villa por Lei provincial n. 344 de 4 de setembro de 1856.	N. S. da Conceição do Pão dos Ferros.....	1759.
Papary (villa).....	Villa por Lei provincial n. 242 de 18 de fevereiro de 1852.	N. S. do O' de Papary.....	Decreto de 29 de agosto de 1833.

MUNICIPIOS	RESUMO HISTORICO	PAROCHIAS	DATAS DE SUAS CREAÇÕES
Porto Alegre (villa).....	Villa em meados do seculo 17º.....	S. João Baptista do Porto Alegre.	
Principe (cidade).....	Villa por Decreto do 25 de outubro de 1831. Cidade por Lei provincial n. 612 de 16 de dezembro de 1868.	Sant'Anna do Principe..... S. Miguel de Jacurutú.....	Alvará de 1748. Lei provincial n. 707 de 1 de setembro de 1874.
Sant'Anna de Mattos (villa).	Villa por Lei provincial n. 314 de 6 de agosto de 1855.	Sant'Anna de Mattos.....	Alvará de 13 de agosto de 1821.
S. José de Mipibú (cidade)..	Villa em 1728. Cidade por Lei provincial n. 123 de 16 de outubro de 1845.	Sant'Anna de S. José. Sant'Anna de Curraes Novos.	Lei provincial n. 893 de 26 de fevereiro de 1885.
S. Miguel (villa).....	Villa por Lei provincial n. 776 de 11 de dezembro de 1876.	S. Miguel.....	Lei provincial n. 760 de 9 de setembro de 1875.
Serra Negra (villa).....	Villa por Lei provincial n. 688 de 3 de agosto de 1874.	N. S. de O' da Serra Negra..	Lei provincial n. 406 de 1 de setembro de 1838.
Touros (villa).....	Villa por Lei provincial n. 21 de 27 de março de 1835.	Senhor Bom Jesus dos Navo-gantos.....	Decreto de 5 de setembro de 1832.
Trahiry (villa).....	Villa por Lei provincial n. 777 de 11 de dezembro de 1876. (Desmembrada do municipio de Nova Cruz.)	Santa Rita da Cachoeira.....	Lei provincial n. 393 de 24 de agosto de 1838.
Triumpho (villa).....	Villa por Lei provincial n. 613 de 30 de maio de 1870.	Sant'Anna de Campo Grande.	Lei provincial n. 17 de 31 de outubro de 1837.

MUNICIPIOS	RESUMO HISTORICO	PAROCHIAS	DATAS DE SUAS CREAÇÕES
Alegrete (cidade).....	Villa por Decreto de 23 de outubro de 1831. Installada a 3 de junho de 1846. Cidade por Lei provincial n. 339 de 22 de janeiro de 1857.	N. S. da Conceição do Alegrete..... N. S. do Bom Despacho.....	Lei provincial n. 23 de 30 de abril de 1846. Lei provincial n. 588 de 26 de dezembro de 1866.
Arroio Grande (villa).....	Villa por Lei provincial n. 843 de 24 de março de 1873. Installada a 22 de dezembro do mesmo anno.	N. S. da Graça do Arroio Grande.....	Lei provincial n. 54 de 26 de maio de 1846.
Bagé (cidade).....	Villa por Lei provincial n. 63 de 5 de junho de 1846. Installada a 2 de fevereiro de 1847. Cidade por Lei n. 443 de 15 de dezembro de 1859.	S. Sebastião do Bagé.....	Lei provincial n. 64 de 5 de junho de 1846.
Caçapava (villa).....	Villa por Decreto de 25 de outubro de 1831. Installada a 19 de janeiro de 1834.	N. S. da Assumpção de Caçapava..... Sant'Anna da Boa-Vista.....	Lei provincial n. 120 de 28 de junho de 1848. Lei provincial n. 135 de 13 de julho de 1848.
Cachoeira (cidade).....	Villa por Alvará de 26 de abril de 1819. Installada a 5 de agosto de 1820. Cidade por Lei provincial n. 443 de 15 de dezembro de 1859.	N. S. da Conceição da Cachoeira..... S. Carlos do Formigueiro..... Santo Angelo.....	Provisão de 8 de janeiro de 1777. Lei provincial n. 530 de 7 de abril de 1861. Lei provincial n. 169 de 22 de novembro de 1861.
Cacimbinhas (villa).....	Villa por Lei provincial n. 1132 de 2 de maio de 1878. Installada a 24 de fevereiro de 1879.	N. S. da Luz das Cacimbinhas.....	Lei provincial n. 358 de 17 de fevereiro de 1837.
Cangussú (villa).....	Villa por Lei provincial n. 340 de 28 de janeiro de 1857. Installada a 27 de junho do mesmo anno.	N. S. da Conceição de Cangussú..... N. S. do Rosario do Cerrito de Cangussú.....	Carta Régia de 31 de janeiro de 1812. Lei provincial n. 154 de 7 de agosto de 1848.
Conceição do Arroio (villa).....	Villa por Lei provincial n. 401 de 16 de dezembro de 1857. Installada a 12 de abril de 1858.	N. S. da Conceição do Arroio.....	Provisão de 17 de janeiro de 1773.
Conceição do Boqueirão (villa).....	Villa por Lei provincial n. 1449 de 26 de abril de 1884. Installada a 11 de fevereiro de 1886. (Desmembrada do município de Pelotas.)	N. S. da Conceição do Boqueirão.....	Resolução de 11 de dezembro de 1830.
Cruz Alta (cidade).....	Villa em 11 de março de 1833. Installada a 4 de agosto de 1834. Cidade por Lei provincial n. 1175 de 12 de abril de 1879.	Espirito Santo da Cruz Alta.....	Decreto de 24 de outubro de 1832.
Dom Pedrito (villa).....	Villa por Lei provincial n. 815 de 20 de outubro de 1872. Installada a 2 de abril de 1873.	N. S. do Patrocínio de Dom Pedrito.....	Lei provincial n. 437 de 3 de dezembro de 1839.
Dóres do Camaquã (villa).....	Villa por Lei provincial n. 975 de 19 de abril de 1875. Installada a 9 de agosto do mesmo anno.	N. S. das Dóres do Camaquã.....	Decreto de 29 de agosto de 1833.
Encruzilhada (villa).....	Villa por Lei provincial n. 178 de 19 de julho de 1849. Installada a 2 de janeiro de 1850.	Santa Barbara da Encruzilhada..... S. José do Patrocínio.....	Lei provincial n. 6 de 17 de novembro de 1837. Lei provincial n. 28 de 2 de maio de 1846.
Estrella (villa).....	Villa por Lei provincial n. 1044 de 20 de maio de 1876. Installada a 21 de fevereiro de 1882.	Santo Antonio da Estrella..... Santo Ignacio.....	Lei provincial n. 857 de 2 de abril de 1873. Lei provincial n. 1341 de 27 de maio de 1881.
Gravatáhy (villa).....	Villa por Lei provincial n. 1247 de 11 de junho de 1880. Installada a 23 de outubro do mesmo anno.	N. S. dos Anjos da Aldéia.....	Alvará de 22 de dezembro de 1795.
Itaquy (cidade).....	Villa por Lei provincial n. 449 de 6 de dezembro de 1858. Installada a 30 de março de 1859. Cidade por Lei n. 1207 de 3 de maio de 1879.	S. Patricio do Itaquy.....	Lei provincial n. 15 de 23 de dezembro de 1837.

MUNICIPIOS	RESUMO HISTORICO	PAROCHIAS	DATAS DE SUAS CREAÇÕES
Jaguarão (cidade).....	Villa por Decreto de 6 de julho de 1832. Installada a 22 de maio de 1833. Cidade por Lei provincial n. 322 de 23 de novembro de 1855.	Espirito Santo do Jaguarão..	Resolução de 31 de janeiro de 1842.
Palmeira (villa).....	Villa por Lei provincial n. 928 de 6 de maio de 1874. Installada a 7 de abril de 1875.	Santo Antonio da Palmeira..	Lei provincial n. 335 de 14 de janeiro de 1857.
Passo Fundo (villa).....	Villa por Lei provincial n. 340 de 28 de janeiro de 1857. Installada a 7 de agosto do mesmo anno.	N. S. da Conceição da Aparecida do Passo Fundo. N. S. da Luz de Nonohay. Bom Jesus do Carásinho....	Lei provincial n. 99 de 26 de novembro de 1847. Lei provincial n. 925 de 3 de abril de 1873. Lei provincial n. 1250 de 11 de junho de 1860.
Pelotas (cidade).....	Villa por Decreto de 7 de dezembro de 1830. Installada a 3 de maio de 1832. Cidade por Lei provincial n. 5 de 27 de junho de 1835.	S. Francisco do Paula de Pelotas..... Santo Antonio da Boa Vista.. N. S. da Consolação do Boqueto..... S. Lourenço.....	Carta régia de 7 de julho de 1812. Lei provincial n. 421 de 20 de dezembro de 1858. Resolução de 10 de dezembro de 1830. Lei provincial n. 1031 de 29 de abril de 1876.
Piratiny (villa).....	Villa por Decreto de 15 de dezembro de 1830. Installada a 13 de junho de 1832.	N. S. da Conceição do Piratiny..... N. S. do Socorro.....	Resolução de 3 de abril de 1810. Lei provincial n. 918 de 30 de abril de 1874.
Porto Alegre (cidade capital da provincia).	Villa por alvarás de 23 de agosto de 1808 e 27 de abril de 1809. Installada a 11 de dezembro de 1810. Cidade em 14 de novembro de 1832. Foi decorada com o título de Leal e Valerosa por decreto n. 103 de 19 de outubro de 1841.	N. S. do Rosario do Porto Alegre..... Madre de Deus do Porto Alegre..... N. S. das Dóras do Porto Alegre..... Menino Deus..... N. S. de Belém do Guahyba. N. S. do Livramento das Pedras Brancas.....	Decreto de 24 de outubro de 1832. Alvará de 26 de março de 1772. Decreto de 24 de outubro de 1832. Lei provincial n. 1428 de 4 de janeiro de 1884. Lei provincial n. 34 de 6 de maio de 1840. Lei provincial n. 358 de 17 de fevereiro de 1857.
Quarahy (villa).....	Villa por Lei provincial n. 972 de 8 de abril de 1875. Installada a 16 de outubro do mesmo anno.	S. João Baptista do Quarahy.	Lei provincial n. 442 de 15 de dezembro de 1859.
Rio Grande (cidade).....	Villa por Alvará de 27 de abril de 1809. Installada a 16 de fevereiro de 1811. Cidade por Lei provincial n. 5 de 27 de junho de 1835.	S. Pedro do Rio Grande do Sul..... N. S. das Necessidades do Povo Novo..... N. S. da Conceição do Tabim.	Provisão de 6 de agosto de 1736. Lei provincial n. 35 de 6 de maio de 1846. Decreto de 20 de julho de 1832.
Rio Pardo (cidade).....	Villa por alvará de 27 de abril de 1809. Installada a 20 de maio de 1811. Cidade por Lei provincial n. 3 de 31 de março de 1846.	N. S. do Rosario do Rio Pardo..... S. Feliciano..... N. S. da Candelaria.....	Provisão de 8 de maio de 1769. Lei provincial n. 472 de 26 de novembro de 1861. Lei provincial n. 1038 de 9 de maio de 1876.
Rosario (villa).....	Villa por Lei provincial n. 1020 de 19 de abril de 1876. Installada a 25 de Abril de 1877.	N. S. do Rosario do Passo do Alegrete.....	Lei provincial n. 442 de 15 de dezembro de 1859.

MUNICIPIOS	RESUMO HISTORICO	PAROCHIAS	DATAS DE SUAS CREAÇÕES
Santa Anna do Livramento (cidade).	Villa por Lei provincial n. 351 de 10 de fevereiro de 1857. Installada a 29 de junho do mesmo anno. Cidade por Lei n. 1013 de 6 de abril de 1856.	Santa Anna do Livramento...	Lei provincial n. 136 de 7 de agosto de 1848.
Santa Christina do Pinhal (villa).	Villa por Lei provincial n. 1231 de 14 de junho de 1880.	Santa Christina do Pinhal... Senhor Bom Jesus da Taquara do Mundo Novo....	Lei provincial n. 404 de 18 de dezembro de 1837. Lei provincial n. 1382 de 27 de maio de 1882.
Santa Cruz (villa).....	Villa por Lei provincial n. 1070 de 31 de março de 1877. Installada a 30 de setembro de 1878.	S. João de Santa Cruz.....	Lei provincial n. 432 de 8 de janeiro de 1839.
Santa Isabel (villa).....	Villa por Lei provincial n. 1368 de 9 de maio de 1882. Installada a 27 de janeiro de 1883.	Santa Isabel dos Canudos...	Lei provincial n. 588 de 7 de dezembro de 1886.
Santa Maria da Bocca do Monte (cidade).	Villa por Lei provincial n. 400 de 16 de dezembro de 1857. Installada a 17 de maio de 1858. Cidade por Lei provincial n. 1013 de 6 de abril de 1876.	Santa Maria da Bocca do Monte..... S. José do Pinhal..... Rincão de S. Pedro..... Santo Antonio de Silveira Martins.....	Lei provincial n. 6 de 17 de novembro de 1837. Lei provincial n. 1350 de 24 de abril de 1882. Lei provincial n. 1392 de 1 de junho de 1882. Lei provincial n. 1455 de 28 de abril de 1884.
Santa Victoria do Palmar (villa).	Villa por Lei provincial n. 808 de 30 de outubro de 1872. Installada a 7 de setembro de 1874.	Santa Victoria do Palmar....	Lei provincial n. 417 de 6 de dezembro de 1838.
Santo Amaro (villa).....	Villa por Lei provincial n. 1285 de 4 de maio de 1881. Installada a 13 de janeiro de 1883.	Santo Amaro..... S. Sebastião Martyr.....	Provisão de 18 de janeiro de 1773. Lei provincial n. 1438 de 8 de abril de 1884.
Santo Angelo (villa).....	Villa por Lei provincial n. 833 de 22 de março de 1873. Installada a 31 de dezembro de 1874.	Santo Angelo..... S. Miguel.....	Lei provincial n. 335 de 14 de janeiro de 1857. Lei provincial n. 1287 de 4 de maio de 1881.
Santo Antonio das Lavras (villa).	Villa por Lei provincial n. 1364 de 9 de maio de 1882. Installada a 28 de janeiro de 1883.	Santo Antonio das Lavras...	Lei provincial n. 82 de 13 de novembro de 1847.
Santo Antonio da Patrulha (villa).	Villa por Alvará de 27 de novembro de 1809. Installada a 3 de abril de 1811.	Santo Antonio da Patrulha..	Provisão de 20 de outubro de 1795.
S. Borja (villa).....	Villa installada a 21 de abril de 1834.....	S. Francisco de Borja..... S. Miguel Archanjo....	Lei provincial n. 26 de 2 de maio de 1846. Lei provincial n. 1426 de 4 de janeiro de 1884.
S. Domingos das Torres (villa).	Villa por Lei provincial n. 1432 de 21 de maio de 1878. Installada a 15 de outubro do mesmo anno.	S. Domingos das Torres....	Lei provincial n. 43 de 20 de dezembro de 1837.
S. Francisco de Assiz (villa).	Villa por Lei provincial n. 1427 de 4 de janeiro de 1884. Installada a 7 de janeiro de 1885. (Desmembrada do municipio de S. Vicento.)	S. Francisco de Assiz.....	Lei provincial n. 338 de 17 de fevereiro de 1837.
S. Francisco de Paula do Cima da Serra (villa).	Villa por Lei provincial n. 1152 de 21 de maio de 1878. Installada a 15 de outubro do mesmo anno.	S. Francisco de Paula do Cima da Serra..... S. José do Campo Bom....	Lei provincial n. 266 de 30 de novembro de 1832. Lei provincial n. 1451 de 26 de abril de 1884.
S. Gabriel (cidade).....	Villa por Lei provincial n. 8 de 4 de abril de 1846. Installada a 49 de setembro do mesmo anno. Cidade por Lei n. 445 de 15 de dezembro de 1879.	S. Gabriel.....	Lei provincial n. 16 de 23 de dezembro de 1837.

MUNICIPIOS	RESUMO HISTORICO	PAROCHIAS	DATAS DE SUAS CREAÇÕES
S. Jeronymo (villa).....	Villa por Lei provincial n. 437 de 3 de dezembro de 1860. Installada a 30 de setembro de 1861.	S. Jeronymo Santa Thoreza do Herval....	Lei provincial n. 231 de 22 de novembro de 1831. Lei provincial n. 536 de 27 de abril de 1863.
S. João Baptista do Herval (villa.)	Villa por Lei provincial n. 1326 de 20 de maio de 1831. Installada a 27 de março de 1833.	S. João Baptista do Herval..	Decreto de 18 de janeiro de 1823.
S. João de Camaquã (villa)	Villa por Lei provincial n. 509 de 19 de abril de 1864. Installada a 7 de janeiro de 1865.	S. João Baptista de Camaquã	Lei provincial n. 234 de 14 de novembro de 1834.
S. João do Monte Negro (villa.)	Villa por Lei provincial n. 883 de 5 de maio de 1873. Installada a 4 de agosto do mesmo anno.	S. João Baptista do Monte Negro	Lei provincial n. 630 de 18 de outubro de 1867.
		S. Pedro do Conde d'Eu....	Lei provincial n. 1435 de 26 de abril de 1884.
		S. Salvador	Lei provincial n. 989 de 1 de maio de 1875.
		N. S. da Purificação do Bom Princípio	Lei provincial n. 1213 de 10 de maio de 1870.
		Santo Antonio de D. Izabel.	Lei provincial n. 1435 de 26 de abril de 1884.
S. José do Norte (villa)....	Villa por decreto de 23 de outubro de 1834. Installada a 15 de agosto de 1833. Condecorada com o título de Mulla Heroica por decreto n. 91 de 31 de julho de 1841.	S. Vindellino	Lei provincial n. 1422 de 29 de dezembro de 1883.
		S. José do Norte.....	Carta Régia de 12 de abril de 1820.
		N. S. de Boa Viagem.	
S. Leopoldo (cidade).....	Villa por Lei provincial n. 4 de 1 de abril de 1846. Installada a 24 de julho do mesmo anno. Cidade por Lei provincial n. 563 de 12 de abril de 1864.	N. S. da Conceição do Burari.....	Lei provincial n. 53 de 23 de maio de 1846.
		S. Luiz das Mostardas.	Provisão de 28 de janeiro de 1773.
		N. S. da Conceição de S. Leopoldo	Lei provincial n. 55 de 27 de maio de 1846.
		N. S. da Piedade.....	Lei provincial n. 1327 de 29 de maio de 1880.
		S. Francisco e S. Felix.....	Lei provincial n. 187 de 22 de outubro de 1830.
S. Luiz Gonzaga (villa).....	Villa por Lei provincial n. 1233 de 3 de junho de 1880.	S. Miguel dos Dois Irmãos... S. Pedro do Bom Jardim....	Lei provincial n. 388 de 17 de fevereiro de 1837. Lei provincial n. 635 de 4 de novembro de 1867.
		S. Luiz Gonzaga..... S. Nicolão	Lei provincial n. 431 de 8 de janeiro de 1839. Lei provincial n. 1287 de 4 de maio de 1881.
S. Martinho (villa).....	Villa por Lei provincial n. 4034 de 9 de maio de 1876. Installada a 24 de janeiro de 1877.	S. Martinho..... N. S. da Piedade do Povo Novo.....	Lei provincial n. 212 de 23 de novembro de 1832. Lei provincial n. 221 de 22 de novembro de 1831.
S. Paulo da Lagôa Vermelha (villa.)	Villa por Lei provincial n. 1309 de 10 de maio de 1881. Installada a 26 de janeiro de 1883.	S. Paulo da Lagôa Vermelha.....	Lei provincial n. 358 de 17 de fevereiro de 1837.
S. Sebastião do Cahy (villa)	Villa por Lei provincial n. 993 de 1 de maio de 1873. Installada a 1 de maio de 1877.	S. Sebastião do Cahy. S. José do Hortêncio.....	Lei provincial n. 162 de 18 de julho de 1848.
		Sant'Anna do Rio dos Sinos.	Alvará de 15 de junho de 1814.
		Santa Catharina	Lei provincial n. 933 de 6 de maio de 1875.
		Santa Christina.....	Lei provincial n. 1255 de 14 de junho de 1880.
		Santa Thoreza do Caxias	Lei provincial n. 1433 de 26 de abril de 1884.

MUNICIPIOS	RESUMO HISTORICO	PAROCHIAS	DATAS DE SUAS CREAÇÕES
S. Sepé (villa).....	Villa por Lei provincial n. 1029 de 20 de abril de 1876. Installada a 15 de março de 1877.	N. S. da Conceição de S. Sepé.....	Lei provincial n. 201 de 7 de dezembro de 1850.
S. Thiago de Boqueirão (villa).....	Villa por Lei provincial n. 1427 de 4 de janeiro de 1884. Installada a 25 de agosto do mesmo anno. (Desmembrada do município de S. Borja.)	S. Thiago de Boqueirão....	Lei provincial n. 589 de 26 de dezembro de 1866.
S. Vicente (villa).....	Villa por Lei provincial n. 1032 de 20 de abril de 1876. Installada a 13 de janeiro de 1883.	S. Vicente.....	Lei provincial n. 367 de 12 de abril de 1864.
Soledade (villa).....	Villa por Lei provincial n. 962 de 29 de março de 1875. Installada a 9 de setembro do mesmo anno.	N. S. da Soledade.....	Lei provincial n. 335 de 14 de janeiro de 1857.
Taquary (villa).....	Villa por Lei provincial n. 169 de 4 de julho de 1849. Installada a 3 de dezembro do mesmo anno.	S. José de Taquary.....	Provisão de 20 de outubro de 1795.
Triumpho (villa).....	Villa por Decreto de 25 de outubro de 1831. Installada a 22 de outubro de 1832.	Senhor Bom Jesus do Triumpho.....	Provisão de 20 de outubro de 1754.
Uruguayana (cidade).....	Villa por Lei provincial n. 58 de 9 de maio de 1846. Installada a 27 de abril de 1847. Cidade por Lei n. 898 de 6 de abril de 1874.	Sant'Anna do Uruguay.....	Lei provincial n. 58 de 29 de maio de 1846.
Vaccaria (villa).....	Villa por Lei provincial n. 185 de 22 de outubro de 1859.	N. S. da Oliveira da Vaccaria..... Bom Jesus do Bom Fim.....	Provisão de 20 de outubro de 1803. Lei provincial n. 1134 de 21 de maio de 1878.
Viamão (villa).....	Villa por Lei provincial n. 1247 de 11 de junho de 1880. Installada a 16 de outubro do mesmo anno. (Desmembrada do município de Porto Alegre.)	N. S. da Conceição do Viamão	Provisão de 14 de setembro de 1741.

MUNICIPIOS	RESUMO HISTORICO	PAROQUIAS	DATAS DE SUAS CREAÇÕES
Angra dos Reis (cidade).....	Villa em 1608. Installada na <i>Ilha Grande</i> a 27 de janeiro de 1820. Cidade com a sede actual por Lei provincial n. 6 de 28 de março de 1835.	N. S. da Conceição de Angra dos Reis..... N. S. da Conceição da Ribeira..... N. S. da Conceição do Mamucaba..... Sant'Anna da Ilha Grande..... SS. Trindade do Jacuocangu	Alvará de 1608. Alvará de 13 de julho de 1824. Ordem Régia de 1808. Ordem Episcopal de 8 de janeiro de 1803. Lei provincial n. 864 de 10 de setembro de 1886.
Araruama (villa).....	Villa por Lei provincial n. 1128 de 6 de fevereiro de 1839. Installada a 23 de agosto do mesmo anno.	S. Sebastião de Araruama... S. Vicente do Paulo.....	Alvará de janeiro de 1799. Lei provincial n. 977 de 13 de outubro de 1837.
Barra Mansa (cidade).....	Villa por Decreto de 3 de outubro de 1832. Installada a 10 de fevereiro de 1833. Cidade por Lei provincial n. 990 de 15 de outubro de 1837.	S. Sebastião da Barra Mansa Divino Espirito Santo da Barra Mansa..... N. S. do Rosario dos Quatis. N. S. do Amparo da Barra Mansa..... Patriarcha S. Joaquim.....	Lei provincial n. 170 de 15 de maio de 1839. Lei provincial n. 308 de 29 de março de 1844. Lei provincial n. 549 de 30 de agosto de 1851. Lei provincial n. 308 de 29 de março de 1844. Lei provincial n. 573 de 9 de outubro de 1831.
Barra de S. João (villa)....	Villa por Lei provincial n. 304 de 19 de maio de 1847. Installada a 15 de setembro de 1859.	Sacra Família da Barra de S. João.....	1809.
Cabo Frio (cidade).....	Villa por Alvará de 1615. Cidade a 13 de novembro do mesmo anno.	N. S. d'Assumpção do Cabo Frio..... S. Pedro d'Aldeia.....	Alvará de 1678. Alvará de 22 de novembro de 1795.
		S. Salvador de Campos..... Santo Antonio dos Guarulhos S. Gonçalo..... S. Sebastião.....	Alvará de 1674. Decisão Episcopal de 3 de janeiro de 1769. Alvará de 11 de setembro de 1763. Alvará de 5 de fevereiro de 1811.
Campos (cidade).....	Villa em 1673. Installada em 1676. Cidade por Lei provincial n. 6 de 28 de março de 1835.	N. S. da Conceição do Travesão..... Santo Antonio das Cachoeiras Santa Rita da Lagoa de Cima. N. S. da Natividade do Carangola..... N. S. das Dóres de Macabú... N. S. da Penha do Morro do Cêco..... S. Benedicto da Lagoa de Cima..... Senhor Bom Jesus de Itabapoana..... S. Sebastião do Varro-Sahu. Santo Antonio do Carangola.	Lei provincial n. 1937 de 6 de novembro de 1873. Lei provincial n. 1937 de 6 de novembro de 1873. Lei provincial n. 272 de 9 de maio de 1842. Lei provincial n. 636 de 23 de agosto de 1853. Lei provincial n. 964 de 2 de outubro de 1887. Lei provincial n. 1225 de 21 de novembro de 1861. Lei provincial n. 1301 de 11 de dezembro de 1868. Lei provincial n. 1261 de 14 de novembro de 1862. Lei provincial n. 2389 de 19 de novembro de 1879. Lei provincial n. 2396 de 20 de novembro de 1879.
Cantagallo (cidade).....	Villa por Alvará de 9 de março de 1814. Cidade por Lei provincial n. 965 de 2 de outubro de 1837.	SS. Sacramento..... Santa Rita do Rio Negro....	Alvará de 9 de outubro de 1806. Lei provincial n. 272 de 9 de maio de 1842.
Capivary (villa).....	Villa por Lei provincial n. 239 de 8 de maio de 1844. Installada a 6 de janeiro de 1843.	N. S. da Conceição das Duas Barras..... S. Sebastião do Parahyba... N. N. da Lapa do Capivary. N. S. do Amparo do Correntozas..... N. S. da Conceição dos Gaviões.....	Lei provincial n. 902 de 24 de outubro de 1836. Lei provincial n. 2102 de 26 de dezembro de 1874. Provisão de outubro de 1840. Lei provincial n. 343 de 6 de junho de 1844. Lei provincial n. 1181 de 28 de julho de 1880.

MUNICIPIOS	RESUMO HISTORICO	PAROCHIAS	DATAS DE DUAS CREAÇÕES
Carmo (villa).....	Villa por Lei provincial n. 2577 de 13 de outubro de 1881.	N. S. do Monte do Carmo... N. S. da Conceição de Paquequer.....	Lei provincial n. 369 de 25 de abril de 1846. Lei provincial n. 234 de 31 de maio de 1843.
Estrella (villa).....	Villa por Lei provincial n. 397 de 20 de maio de 1846. Installada a 20 de julho do mesmo anno.	N. S. do Pilar..... N. S. da Piedade de Inhomirim..... N. S. da Guia de Pacopahyba	Alvará de 18 de janeiro de 1696. Alvará de 12 de abril de 1698. Alvará de 14 de dezembro de 1755.
Iguassú (villa).....	Villa por Decreto de 15 de janeiro de 1833. Installada a 27 de julho do mesmo anno.	N. S. da Piedade do Iguassú N. S. da Conceição do Marapicú..... Santo Antonio da Jacutinga.. S. João de Merity..... Santa Anna de Palmeiras....	Alvará de 27 de janeiro de 1755. Alvará de 4 de fevereiro de 1750. Alvará de 24 de janeiro de 1755. Alvará de 26 de fevereiro de 1847. Lei provincial n. 813 de 6 de outubro de 1855.
Itaborahy (villa).....	Villa por Decreto de 15 de janeiro de 1833. Installada a 22 de maio do mesmo anno.	S. João Baptista de Itaborahy N. S. do Desterro do Itamby. N. S. da Conceição do Porto das Caixas..... Santo Antonio de Sá.....	Alvará de 18 de janeiro de 1796. Lei provincial n. 188 de 4 de maio de 1840. Lei provincial n. 912 de 30 de outubro de 1856. Alvará de 10 de fevereiro de 1647.
Itaguahy (villa).....	Villa por Alvará de 5 de julho de 1818. Supprimida por aviso de 13 de novembro do mesmo anno. Restaurada por provisão de 13 de novembro de 1819. Installada a 11 de fevereiro de 1820.	S. Francisco Xavier de Itaguahy..... N. S. da Conceição do Bananal..... S. Pedro e S. Paulo do Ribeirão das Lages.....	Ordem regia de 22 de dezembro de 1795. Lei provincial n. 549 de 30 de agosto de 1851. Lei provincial n. 77 de 29 de dezembro de 1836.
Macahé (cidade).....	Villa por Alvará de 29 de julho de 1813. Installada a 25 de janeiro de 1814. Cidade por Lei provincial n. 364 de 15 de abril de 1846.	N. S. das Neves..... S. João Baptista do Macahé. S. José do Barreto..... N. S. da Conceição de Macabú..... N. S. da Conceição do Carapêbus..... N. S. do Desterro do Quissamã..... N. S. da Conceição do Arraial dos Frados.....	1803. Alvará de 6 de maio de 1815. Lei provincial n. 687 de 15 de outubro de 1857. Lei provincial n. 819 de 6 de outubro de 1855. Lei provincial n. 272 de 9 de maio de 1842. Alvará de 12 de janeiro de 1755. Lei provincial n. 1709 de 30 de outubro de 1872.
Magé (cidade).....	Villa fundada a 9 de junho de 1789. Installada a 12 de junho do mesmo anno. Cidade por Lei provincial n. 905 de 2 de outubro de 1857.	N. S. da Piedade de Magé.. N. S. da Ajuda de Guapymirim..... S. Nicoláo de Surubhy..... Santo Antonio de Therozopolis.....	Alvará de 18 de janeiro de 1696. Alvará de 15 de janeiro de 1755. Alvará de 11 de janeiro de 1753. Lei provincial n. 829 de 23 de outubro de 1855.
Mangaratiba (villa).....	Villa por Decreto de 11 de novembro de 1831. Installada a 24 de março de 1832.	N. S. da Guia de Mangaratiba..... N. S. da Conceição de Jacarehy..... Santa Anna de Itacorussá....	Provisão de 16 de janeiro de 1764. Lei provincial n. 1099 de 21 de janeiro de 1859. Lei provincial n. 63 de 17 de dezembro de 1836.

MUNICIPIOS	RESUMÓ HISTÓRICO	PAROCHIAS	DATAS DE SUAS CREAÇÕES
Maricá (villa).....	Villa por Alvará de 26 de maio de 1814. Installada a 27 de agosto de 1815.	N. S. de Amparo de Maricá.....	Alvará de 12 de janeiro de 1775.
Nitheroy (cidade capital da provincia.)	Villa Real de <i>Prain Grande</i> por Alvará de 10 de maio de 1819. Installada a 11 de agosto do mesmo anno. Capital da provincia por Lei provincial n. 2 de 26 de março de 1835. Cidade com a presente denominação por Lei provincial n. 6 de 28 de aquelle mez e anno, tendo o título de <i>Imperial</i> por Decreto de 22 de agosto de 1811.	S. João Baptista de Nitheroy S. Lourenço..... S. S. bastião de Itaipú..... S. Gonçalo..... N. S. da Conceição da Juruja..... N. S. da Conceição de Cordeiros.....	Alvará de 1696. Alvará de 1758. Alvará de 12 de janeiro de 1733. Alvará de 10 de fevereiro de 1617. Lei provincial n. 203 de 23 de maio de 1840. Lei provincial n. 311 de 4 de abril de 1814.
Nova Friburgo (cidade)....	Villa por Alvará de 30 de janeiro de 1820. Installada a 17 de abril do mesmo anno. Elevada a categoria de cidade em 1834.	S. João Baptista de Nova Friburgo..... S. José do Ribeirão..... N. S. da Conceição da S. bastiana.....	Alvará de 20 de janeiro de 1820. Lei provincial n. 962 de 13 de outubro de 1837. Lei provincial n. 1270 de 26 de dezembro de 1862.
Parahyba do Sul (cidade)...	Villa por Decreto de 15 de janeiro de 1833. Installada a 15 de abril do mesmo anno. Cidade por Lei provincial n. 1633 de 30 de dezembro de 1871.	S. Pedro e S. Paulo..... Santo Antonio da Encruzilhada..... N. S. da Conceição da Bomposta..... N. S. de Montserrat..... Sant'Anna de Cobólas.....	Alvará de 2 de janeiro de 1750. Lei provincial n. 840 de 25 de outubro de 1835. Lei provincial n. 811 de 6 de outubro de 1838. Lei provincial n. 2998 de 21 de setembro de 1884. Lei provincial n. 153 de 7 de maio de 1839.
Paraty (cidade).....	Villa por Carta Régia de 28 de fevereiro de 1667. Cidade por Lei provincial n. 302 de 11 de março de 1844.	N. S. dos Remedios de Paraty..... N. S. da Conceição de Paraty-mirim.....	Carta Régia de 28 de fevereiro de 1667. Lei provincial n. 63 de 17 de dezembro de 1836.
Petropolis (cidade).....	Cidade por Lei provincial n. 961 de 20 de setembro de 1837. Installada a 27 de junho de 1839.	S. Pedro de Alcantara de Petropolis.....	Lei provincial n. 961 de 29 de setembro de 1837.
Pirahy (cidade).....	Villa por Lei provincial n. 96 de 6 de dezembro de 1837. Installada a 11 de novembro de 1834. Cidade por Lei n. 2041 de 17 de outubro de 1874.	Sant'Anna de Pirahy..... S. Bonifacio da Barra de Pirahy..... S. João Baptista de Arrozal..... N. S. das Dores de Pirahy..... S. José do Turvo.....	Alvará de 17 de outubro de 1817. Lei provincial n. 2779 de 3 de novembro de 1883. Lei provincial n. 141 de 12 de abril de 1839. Lei provincial n. 307 de 28 de março de 1811. Lei provincial n. 802 de 28 de setembro de 1835.
Rezende (cidade).....	Villa em 29 de setembro de 1811. Installada a 20 de dezembro do mesmo anno. Cidade por Lei provincial n. 438 de 13 de julho de 1848.	N. S. da Conceição de Rezende..... S. José de Campo Dello..... Senhor Bom Jesus do Ribeirão de Sant'Anna..... Santo Antonio da Vargem Grande..... S. Vicento Ferrer.....	Alvará de 1756. Lei provincial n. 272 de 9 de maio de 1842. Lei provincial n. 281 de 23 de março de 1843. Lei provincial n. 915 de 30 de outubro de 1856. Lei provincial n. 287 de 19 de maio de 1843.
Rio Bonito (villa).....	Villa por Lei provincial n. 381 de 7 de maio de 1846. Installada a 1 de outubro do mesmo anno.	N. S. da Conceição de Rio Bonito..... N. S. da Conceição da Boa Esperança.....	Alvará de 22 de dezembro de 1793. Lei provincial n. 935 de 17 de setembro de 1857.

MUNICIPIOS	RESUMO HISTORICO	PAROCHIAS	DATAS DE SUAS CREAÇÕES
Rio Claro(villa).....	Villa por Lei provincial n. 481 de 19 de maio de 1840. Installada a 1 de janeiro de 1850.	N. S. da Piedade do Rio Claro..... Santo Antonio do Capivary..	Lei provincial n. 152 de 7 de maio de 1839. Lei provincial n. 270 de 8 de maio de 1842.
Sant'Anna de Macacú (villa)	Villa de <i>Santo Antonio de Sá</i> por Alvará de 15 de maio de 1679. Tomou a presente denominação por Lei provincial n. 379 de 6 de novembro de 1863.	SS. Trindade do Sant'Anna de Macacú..... S. José da Boa Morte.....	Lei provincial n. 517 de 4 de maio de 1830. Decreto de 9 de agosto de 1834.
S. Maria Magdalena (villa).	Villa por Lei provincial n. 1208 de 4 de outubro de 1861. Installada a 8 de junho de 1862.	S. Francisco de Paula..... Santa Maria Magdalena..... S. Sebastião do Alto.....	Lei provincial n. 400 de 20 de maio de 1845. Lei provincial n. 802 de 28 de setembro de 1853. Lei provincial n. 600 de 20 de setembro de 1852.
Santo Antonio do Padua (villa).	Villa por Lei provincial n. 2397 de 2 de janeiro de 1832. (Desmembrada do municipio de S. Fidelis.	Santo Antonio do Padua..... N. S. da Piedade da Lage..	Lei provincial n. 1209 de 4 de novembro de 1861. Lei provincial n. 1244 de 14 de dezembro de 1861.
S. Fidelis (cidade).....	Villa por Lei provincial n. 503 de 19 de abril de 1850. Installada a 5 de março de 1855. Cidade por Lei n. 1333 de 3 de dezembro de 1870.	S. Fidelis do Sigmaringa... S. José de Leonissa..... N. S. da Conceição da Ponta Nova..... Senhor Bom Jesus do Monte Verde..... S. João do Paraíso.....	Lei provincial n. 177 de 2 de abril de 1840. Lei provincial n. 500 de 21 de março de 1850. Lei provincial n. 995 de 17 de outubro de 1857. Lei provincial n. 1225 de 21 de novembro de 1861. Lei provincial n. 2373 de 12 de novembro de 1879.
S. João da Barra (cidade)..	Villa Installada em 1676. Cidade por Lei provincial n. 534 de 17 de junho de 1850.	S. João Baptista da Barra... S. Francisco de Paula da Barra Secca..... S. Sebastião de Itabapoana. S. Luiz Gonzaga..... N. S. do Amparo do Taby..	Alvará de 1644. Lei provincial n. 906 de 5 de novembro de 1856. Lei provincial n. 989 de 15 de outubro de 1857. Lei provincial n. 2006 de 8 de maio de 1874. Lei provincial n. 1051 de 20 de novembro de 1873.
S. João do Príncipe (villa).	Villa por Alvará de 21 de fevereiro de 1811. Installada a 12 de fevereiro de 1813.	S. João Marcos..... S. José do Bom Jardim..... N. S. da Conceição do Passa Tres.....	Alvará de 12 de janeiro de 1839. Lei provincial n. 519 de 4 de maio de 1850. Lei provincial n. 374 de 7 de maio de 1846.
Sapucaia (villa).....	Villa por Lei provincial n. 2068 de 7 de dezembro de 1874. Installada a 28 de fevereiro de 1875.	Santo Antonio da Sapucaia. N. S. da Conceição da Aparocida..... S. José do Rio Preto.....	Lei provincial n. 1600 de 16 de novembro de 1874. Lei provincial n. 262 de 26 de abril de 1842. Alvará de 25 de novembro de 1815.

MUNICIPIOS	RESUMO HISTORICO	PAROCHIAS	DATAS DE SUAS CREAÇÕES
Saquarema (villa).....	Villa por Lei provincial n. 1180 de 24 de julho de 1860. Instalada a 29 de janeiro de 1861.	N. S. do Nazareth de Saquarema..... N. S. da Conceição de Matto Grosso.....	Alvará de 12 de janeiro de 1755. Lei provincial n. 2119 de 26 de outubro de 1875.
Valença (cidade).....	Villa por Decreto de 17 de outubro de 1823. Instalada a 12 de novembro de 1826. Cidade por Lei provincial n. 961 de 29 de setembro de 1837.	N. S. da Gloria..... Santa Thereza..... Santo Antonio do Rio Bonito N. S. da Piedade de Ipiabas. Santa Isabel do Rio Preto...	Carta Régia de 19 de agosto de 1817. Lei provincial n. 814 de 6 de outubro de 1835. Lei provincial n. 136 de 19 de março de 1839. Lei provincial n. 603 de 27 de setembro de 1832. Lei provincial n. 573 de 9 de outubro de 1851.
Vassouras (cidade).....	Villa por Decreto de 15 de janeiro de 1833. Cidade por Lei provincial n. 961 de 29 de setembro de 1837.	N. S. da Conceição de Vassouras..... Santa Cruz dos Mendes..... N. S. da Conceição do Paly do Alferes..... S. Sebastião dos ferreiros... Sacra Família do Tinguá....	Lei provincial n. 108 de 23 de dezembro de 1837. Lei provincial n. 808 de 29 de setembro de 1835. Alvará de 11 de janeiro de 1755. Lei provincial n. 1287 de 3 de dezembro de 1867. Alvará de 12 de janeiro de 1755.

MUNICIPIOS	RESUMO HISTORICO	PAROQUIAS	DATAS DE SUAS CREAÇÕES
Araranguá (villa).....	Villa por Lei provincial n. 901 de 3 de abril de 1880. Installada a 28 de fevereiro de 1883.	N. S. Mãe dos Homens do Araranguá.....	Lei provincial n. 272 de 4 de maio de 1848.
Biguaçu (villa).....	Villa de S. Miguel pela Resolução do Conselho do Governo de 1 de março de 1833. Installada a 16 de maio do mesmo anno. Tomou a presente denominação pela Lei provincial n. 1092 de 5 de agosto de 1886, que transferiu-lhe a sede para a freguezia do S. João Evangelista da Barra do Biguaçu.	S. João Evangelista do Biguaçu..... S. Miguel da Terra Firme.....	Lei provincial n. 071 de 19 de dezembro de 1882. Provisão de 8 de fevereiro de 1752.
Blumenau (villa).....	Villa por Lei provincial n. 860 de 4 de fevereiro de 1880. Installada a 10 de janeiro de 1883.	S. Paulo de Blumenau..... S. Pedro Apostolo do Gaspar.	Lei provincial n. 694 de 31 de julho de 1873. Lei provincial n. 509 de 25 de abril de 1861.
Camboriú (villa).....	Villa por Lei provincial n. 1076 de 5 de abril de 1884. Installada a 15 de janeiro de 1883. (Desmembrada do municipio de Itajahy.)	N. S. do Bom Successo do Camboriú.....	Lei provincial n. 202 de 26 de abril de 1849.
Coritibanos (villa).....	Villa por Lei provincial n. 626 de 11 de junho de 1869. Installada a 7 de maio de 1873.	N. S. da Conceição dos Coritibanos..... Santa Cecilia do Rio Corrente..... N. S. do Amparo do Campo de Palmas.....	Lei provincial n. 535 de 22 de março de 1864. Lei provincial n. 713 de 22 de abril de 1874. Lei provincial n. 526 de 15 de março de 1864.
Desterro (cidade capital da provincia).	Villa criada e installada a 26 de março de 1726. Cidade pela Carta Régia de 20 de março de 1823.	N. S. do Desterro..... S. Sebastião da Praia do Fôra..... N. S. das Necessidades do Santo Antonio..... N. S. da Lapa do Ribeirão..... S. João Baptista do Rio Vermelho..... S. Francisco de Paula de Cannavieiras..... SS. Trindade de—Traz—do Morro..... N. S. da Conceição da Lagôa.	Alvará de 5 de março de 1792. Lei provincial n. 634 de 27 de maio de 1870. Provisão Episcopal de 26 de outubro de 1851. Alvará de 11 de julho de 1809. Decreto de 11 de agosto de 1834. Lei provincial n. 352 de 23 de março de 1853. Lei provincial n. 352 de 23 de março de 1853. Provisão Régia de 7 de junho de 1750.
Itajahy (villa).....	Villa por Lei provincial n. 464 de 4 de abril de 1880. Installada a 13 de junho de 1860.	SS. Sacramento de Itajahy..... N. S. da Penha do Itapacoroy..... S. Vicente de Paulo.....	Decreto de 12 de agosto de 1833. Lei provincial n. 109 de 23 de março de 1839. Lei provincial n. 895 de 31 de março de 1880.
Joinville (cidade).....	Villa por Lei provincial n. 566 de 15 de março de 1806. Installada a 7 de janeiro de 1869. Cidade por Lei n. 842 de 3 de maio de 1877.	S. Francisco Xavier de Joinville..... S. Lourenço.....	Lei provincial n. 462 de 8 de abril de 1835. Lei provincial n. 875 de 5 de março de 1860.
Laguna (cidade).....	Villa em 1714. Cidade por Lei provincial n. 239 de 15 de abril de 1847.	Santo Antonio dos Anjos da Laguna..... Bom Jesus do Socorro da Pescaria Brava..... S. João Baptista do Imaruby. Sant'Anna do Mirim..... Sant'Anna de Villa Nova.....	Carta Régia de 11 de novembro de 1797. Lei provincial n. 437 de 15 de maio de 1857. Decreto de 23 de agosto de 1833. Resolução n. 413 de 28 de abril de 1856. 1811.
Lagos (cidade).....	Villa por Carta Régia de 26 de janeiro de 1765. Installada a 22 de maio de 1771. Cidade por Lei provincial n. 500 de 25 de maio de 1860.	N. S. dos Prazeres de Lagos. N. S. do Patrocínio de Baçanos.....	Lei provincial n. 420 de 10 de maio de 1856.

MUNICIPIOS	RESUMO HISTORICO	PAROCHIAS	DATAS DE SUAS CREAÇÕES
Paraty (villa).....	Villa por Lei provincial n. 797 de 5 de abril de 1870. Installada a 15 de janeiro de 1877.	Senhor Bom Jesus do Paraty. N. S. da Conceição do Taboão Grande do Itapocú...	Lei provincial n. 375 de 8 de junho de 1854. Lei provincial n. 510 de 27 de abril de 1861.
S. Bento (villa).....	Villa por Lei provincial n. 4030 de 21 de maio de 1883. Installada a 30 de janeiro de 1884. (Desmembrada do municipio de Joinville).	S. Bento.....	Lei provincial n. 801 de 6 de abril de 1876.
S. Francisco (cidade).....	Villa em 1660. Cidade por Lei provincial n. 239 de 15 de abril de 1847.	N. S. da Graça de S. Francisco..... N. S. da Gloria do Sahy....	1636. Lei provincial n. 302 de 5 de abril de 1850.
S. João de Campos Novos (villa).	Villa por Lei provincial n. 923 de 30 de março de 1881. Installada a 3 de outubro de 1882.	S. João de Campos Novos.. S. Sebastião.....	Lei provincial n. 377 de 16 de junho de 1854. Lei provincial n. 1028 de 19 de maio de 1883.
S. Joaquim da Costa da Serra (villa).	Villa por Lei provincial n. 4108 de 23 de agosto de 1886. (Desmembrada do municipio de Lagos).	S. Joaquim da Costa da Serra. S. José da Terra Firme.... Senhor Bom Jesus do Nazareth.....	Lei provincial n. 643 de 2 de maio de 1871. Provisão de 26 de outubro de 1781. Lei provincial n. 949 de 8 de novembro de 1882.
S. José (cidade).....	Villa installada a 4 de maio de 1833. Cidade por Lei provincial n. 413 de 3 de maio de 1856.	N. S. do Rosario da Enseada do Brito..... S. Pedro de Aleantara S. Joaquim de Garopaba... Santo Amaro do Cubatão.... Santa Isabel e Therozopolis. S. Carlos Borromeu.....	Alvará de 1750. Lei provincial n. 494 de 13 de abril de 1844. Decreto de 9 de dezembro de 1830. Lei provincial n. 371 de 29 de maio de 1854. Lei provincial n. 623 de 11 de junho de 1869. Alvará de 22 de abril de 1753.
S. Luiz Gonzaga (villa) ...	Villa por Lei provincial n. 920 de 23 de março de 1881. Installada a 8 de julho de 1883. (Desmembrada do municipio de Itajahy).	S. Luiz Gonzaga.....	Lei provincial n. 693 de 31 de julho de 1873.
Tijucas (villa).....	Villa por Lei provincial n. 464 de 4 de abril de 1859. Installada a 13 de junho de 1860.	S. Sebastião da Fóz do Tijucas..... S. João Baptista de Tijucas Grandes..... Senhor Bom Jesus dos Amieiros do Porto Balto.	Lei provincial n. 271 de 4 de maio de 1848. Lei provincial n. 90 de 10 de abril de 1838.
Tubarão (villa).....	Villa por Lei provincial n. 635 de 27 de Maio de 1870. Installada a 7 de junho de 1871.	N. S. da Piedade do Tubarão.....	Lei provincial n. 32 de 7 de maio de 1836.

MUNICIPIOS	RESUMO HISTORICO	PAROCHIAS	DATAS DE SUAS CREAÇÕES
Amparo (cidade).....	Villa por Lei provincial n. 5 de 14 de março de 1857. Cidade pela de n. 24 de 28 de março de 1865.	N. S. do Amparo.....	Lei provincial n. 4 de 2 de março de 1839.
Apiaby (villa).....	Villa em 1770.....	Santo Antonio de Apiaby. Ribeira.....	Lei provincial n. 33 de 6 de abril de 1872.
Araçatiguama (villa).....	Villa por Lei provincial n. 43 de 16 de abril de 1874.	N. S. da Penha de Araçatiguama.....	1701.
Araraquara (villa).....	Villa por Decreto de 10 de julho de 1832.....	S. Bento de Araraquara..... Bôa Esperança.....	Alvará de 30 de outubro de 1817. Lei provincial n. 9 de 16 de março de 1880.
Araras (cidade).....	Villa por Lei provincial n. 29 de 24 de março de 1871. Cidade pela de n. 27 de 22 de abril de 1879.	N. S. do Patrocínio das Araras..... N. S. da Conceição de Santa Cruz.....	Lei provincial n. 42 de 12 de julho de 1863. Lei provincial n. 4 de 23 de janeiro de 1881.
Arcias (cidade).....	Villa por Alvará de 28 de novembro de 1816. Cidade por Lei provincial n. 41 de 24 de março de 1837.	Sant'Anna de Arcias.	
Atibala (cidade).....	Villa em 1769. Cidade por Lei provincial n. 26 de 22 de abril de 1864.	S. João Baptista de Atibala. N. S. do Carmo do Campo Largo.....	1747. Lei provincial n. 3 de 5 de fevereiro de 1842.
Bananal (cidade).....	Villa por Decreto de 10 de julho de 1832. Instalada a 17 de março de 1833. Cidade por Lei provincial n. 17 de 3 de abril de 1849.	Senhor Bom Jesus do Livramento do Bananal..... Santo Antonio de Alambary.	Alvará de 26 de janeiro de 1811.
Batataes (cidade).....	Villa por Lei provincial n. 7 de 11 de março de 1833. Cidade pela de n. 20 de 8 de abril de 1873.	Senhor Bom Jesus da Cana Verde do Batataes..... Sant'Anna dos Olhos d'Agua. N. S. da Piedade do Matto Grosso..... S. José do Morro Agudo.....	Alvará de 25 de fevereiro de 1813. Lei provincial n. 23 de 23 de abril de 1859. Lei provincial n. 5 de 8 de março de 1875. Lei provincial n. 28 de 10 de março de 1883.
Belém do Descalvado (villa).....	Villa por Lei provincial n. 72 de 22 de abril de 1867.	N. S. de Belém do Descalvado.....	Lei provincial n. 21 de 28 de fevereiro de 1814.
Bocaina (villa).....	Villa por Lei provincial n. 5 de 9 de março de 1880. (Desmembrada do municipio de Lorena.)	Santo Antonio da Bocaina...	Lei provincial n. 37 de 29 de março de 1876.
Bom Successo (villa).....	Villa por Lei provincial n. 33 de 10 de março de 1885. (Desmembrada do municipio da Faxina.)	N. S. de Bom Successo.....	Lei provincial n. 20 de 20 de abril de 1839.
Botucatu (cidade).....	Villa por Lei provincial n. 17 de 14 de abril de 1855. Cidade pela de n. 18 de 16 de março de 1876.	N. S. das Dóres do Botucatu. N. S. dos Remedios da Ponte do Tietê..... Apparecida da Agua de Rosa.	Lei provincial n. 7 de 19 de fevereiro de 1840. Lei provincial n. 3 de 20 de fevereiro de 1866. Lei provincial n. 43 de 2 de abril de 1882.
Bragança (cidade).....	Villa em 1797. Cidade por Lei provincial n. 21 de 21 de abril de 1856.	N. S. da Conceição de Bragança.	
Brotas (villa).....	Villa por Lei provincial n. 1 de 14 de fevereiro de 1859.	N. S. das Dóres do Brotas... Ribeirão Bonito.....	Lei provincial n. 20 de 6 de março de 1846. Lei provincial n. 16 de 8 de março de 1882.
Buquira (villa).....	Villa por Lei provincial n. 149 de 26 de abril de 1880. (Desmembrada do municipio de Caçapava.)	N. S. da Piedade do Buquira.	Lei provincial n. 40 de 25 de abril de 1837.

MUNICIPIOS	RESUMO HISTORICO	PAROCHIAS	DATAS DE SUAS CREAÇÕES
Cabreúva (villa).....	Villa por Lei provincial n. 12 de 24 de março de 1859.	N. S. da Piedade de Cabreúva.....	Decreto de 9 de dezembro de 1830.
Caçapava (cidade).....	Villa por Lei provincial n. 20 de 14 de abril de 1833. Cidade pela de n. 20 de 8 de abril de 1873.	N. S. da Ajuda de Caçapava.	Alvará de 18 de março de 1813.
Caconde (cidade).....	Villa por Lei provincial n. 6 de 23 de abril de 1864. Cidade pela de n. 10 de 9 de março de 1883.	N. S. da Conceição de Caconde..... Divino Espírito Santo do Rio do Peixe.....	1775. Lei provincial n. 23 de 28 de março de 1863.
Cajuru (villa).....	Villa por Lei provincial n. 15 de 18 de março de 1865.	S. Bento e Santa Cruz de Cajuru.....	Lei provincial n. 10 de 19 de fevereiro de 1846.
Campinas (cidade).....	Villa do S. Carlos por Ordem Régia de 1747. Cidade com a presente denominação por Lei provincial n. 5 de 5 de fevereiro de 1842.	N. S. da Conceição de Campinas. N. S. do Carmo e Santa Cruz de Campinas.....	Lei provincial n. 85 de 18 de abril de 1870.
Campo Largo de Sorocaba (villa).	Villa por Lei provincial n. 23 de 7 de abril de 1857.	N. S. das Dóres de Campo Largo.....	Alvará de 20 de fevereiro de 1821.
Campos Novos de Parapanoma (villa).	Villa por Lei provincial n. 23 de 10 de março de 1883. (Desmembrada do município de Santa Cruz do Rio Parão.)	S. José do Rio Novo de Campos Novos.....	Lei provincial n. 62 de 13 de abril de 1880.
Canandá (villa).....	Villa em 1587.....	S. João Baptista de Canandá.	
Capivary (cidade).....	Villa por Decreto de 10 de julho de 1832. Cidade por Lei provincial n. 27 de 22 de abril de 1804.	S. João de Capivary.....	Alvará de 11 de outubro de 1826.
Caragatatuba (villa).....	Villa por Lei provincial n. 30 de 20 de abril de 1837.	Santo Antonio de Caragatatuba.....	Lei provincial n. 18 de 16 de março de 1847.
Carmo da Franca (villa).....	Villa por Lei provincial n. 24 de 10 de março de 1883. (Desmembrada do município da Franca.)	N. S. do Carmo da Franca..	Lei provincial n. 9 de 18 de fevereiro de 1847.
Casa Branca (cidade).....	Villa por Lei provincial n. 15 de 23 de fevereiro de 1841. Cidade pela de n. 22 de 27 de março de 1872.	N. S. das Dóres de Casa Branca.....	Alvará de 23 de outubro de 1811.
Cruzeiro (villa).....	Villa por Lei provincial n. 8 de 6 de março de 1871.	N. S. da Conceição de Embahú.....	Lei provincial n. 5 de 19 de fevereiro de 1846.
Cunha (cidade).....	Villa em janeiro de 1786. Cidade por Lei provincial n. 30 de 23 de abril de 1838.	N. S. da Conceição de Cunha. N. S. dos Remédios de Campos Novos.....	1736. Lei provincial n. 3 de 8 de março de 1872.
Cutia (villa).....	Villa por Lei provincial n. 7 de 2 de abril de 1856.	N. S. do Montserrat da Cutia.	
Dois Corregos (villa).....	Villa por Lei provincial n. 43 de 16 de abril de 1874.	Divino Espírito Santo dos Dois Corregos.....	Lei provincial n. 28 de 18 de março de 1863.
Espirito Santo dos Barrotes (villa).	Villa por Lei provincial n. 22 de 10 de março de 1885. (Desmembrada do município de Jaboticabal.)	Espirito Santo dos Barrotes.	
Espirito Santo de Batataes (villa).	Villa por Lei provincial n. 37 de 10 de março de 1885. (Desmembrada do município de Batataes.)	Divino Espírito Santo.....	Lei provincial n. 50 de 14 de abril de 1873.

MUNICIPIOS	RESUMO HISTORICO	PAROCHIAS	DATAS DE SUAS CREAÇÕES
Espito Santo da Boa Vista (villa).	Villa por Lei provincial n. 27 de 10 de março de 1883. (Desmembrada do municipio de Itapetininga.)	Espirito Santo da Boa Vista.	Lei provincial n. 7 de 11 de março de 1872.
Espirito Santo de Pinhal (cidade).	Villa por Lei provincial n. 17 de 9 de abril de 1877. Cidade pela don. 14 de 10 de março de 1883.	Divino Espirito Santo de Pinhal.....	Lei provincial n. 3 de 24 de março de 1860.
Espirito Santo do Turvo (villa).	Villa por Lei provincial n. 20 de 10 de março de 1885. (Desmembrada do municipio dos Lencóes.)	Espirito Santo do Turvo.....	Lei provincial n. 8 de 23 de março de 1878.
Franca (cidade).....	Villa em 1824. Cidade por Lei provincial n. 21 de 24 de abril de 1836.	N. S. da Conceição da Franca. S. Sebastião da Ponte Nova.	Lei provincial n. 30 de 10 de março de 1885.
Guaratinguetá (cidade).....	Villa em 1651. Cidade por Lei provincial n. 2 de 23 de janeiro de 1844.	Santo Antonio de Guaratinguetá.....	1630.
Guarehy (villa).....	Villa por Lei provincial n. 9 de 16 de março de 1880.	S. João Baptista do Guarehy.	Lei provincial n. 14 de 9 de março de 1871.
Guarulhos (villa).....	Villa por Lei provincial n. 34 de 24 de março de 1880.	N. S. da Conceição dos Guarulhos. N. S. da Penha de França.. N. S. do Desterro do Juquery.	Alvará de 15 de setembro de 1796.
Iguape (cidade).....	Villa em 1758. Cidade do <i>Bom Jesus da Ribeira</i> por Lei provincial n. 17 de 3 de abril de 1849. Tornou a tomar o nome primitivo por Lei n. 392 de 3 de maio de 1830.	Senhor Bom Jesus do Iguape N. S. da Conceição do Jacupiranga..... Santo Antonio do Juquá... N. S. das Dóras da Prainha.	Lei provincial n. 56 de 5 de abril de 1870. Lei provincial n. 11 de 16 de abril de 1853. Lei provincial n. 38 de 6 de abril de 1872.
Indaialuba (villa).....	Villa por Lei provincial n. 12 de 24 de março de 1839.	N. S. da Candelaria de Indaialuba.....	Decreto de 9 de dezembro de 1830.
Iporanga (villa).....	Villa por Lei provincial n. 39 de 3 de abril de 1873.	Sant'Anna de Iporanga.....	Decreto de 9 de dezembro de 1830.
Itanhaém (villa).....	Villa em 1561.....	N. S. da Conceição de Itanhaém.	
Itapeorica (villa).....	Villa por Lei provincial n. 33 de 8 de maio de 1877.	N. S. dos Prazeres de Itapeorica..... N. S. do Rosario de M. Boy.	Lei provincial n. 12 de 20 de fevereiro de 1844. Lei provincial n. 93 de 21 de abril de 1880.
Itapetininga (cidade).....	Villa em 1770. Cidade por Lei provincial n. 5 de 13 de março de 1883.	N. S. dos Prazeres de Itapetininga..... Senhor Bom Jesus do Alambary..... S. Miguel Archanjo.....	1770. Lei provincial n. 7 de 12 de abril de 1861. Lei provincial n. 58 de 12 de maio de 1877.
Itapeva da Faxina (cidade).	Villa em 1769. Cidade por Lei provincial n. 13 de 20 de julho de 1861.	Sant'Anna de Itapeva da Faxina..... Santo Antonio da Boa Vista. N. S. da Conceição das Lavrinhas..... Bom Jesus do Ribetão Branco	1770. Lei provincial n. 42 de 16 de abril de 1874. Lei provincial n. 16 de 9 de março de 1871. Lei provincial n. 28 de 29 de março de 1883.
Itatiba (cidade).....	Villa de <i>Bolém de Jundiaby</i> por Lei provincial n. 2 de 20 de fevereiro de 1857. Cidade pela don. n. 18 de 16 de março de 1876. Tomou a presente denominação pela Lei n. 36 de 8 de maio de 1877.	N. S. de Bolém de Itatiba..	Decreto de 9 de dezembro de 1830.

MUNICIPIOS	RESUMO HISTORICO	PAROCHIAS	DÁTAS DE SUAS CREAÇÕES
Itú (cidade)	Villa em 1634. Cidade por Lei provincial n. 5 de 5 de fevereiro de 1842.	N. S. da Candelaria de Itú, Salto.....	1633. Lei provincial n. 123 de 22 de abril de 1885.
Jaboticabal (villa)	Villa por Lei provincial n. 40 de 5 de julho de 1867.	N. S. do Carmo do Jaboticabal..... Ribeirãozinho..... S. José do Rio Preto.....	Lei provincial n. 43 de 30 de abril de 1867. Lei provincial n. 9 de 16 de março de 1880. Lei provincial n. 4 de 21 de março de 1879.
Jacarehy (cidade)	Villa em 1632. Cidade por Lei provincial n. 17 de 3 de abril de 1840.	N. S. da Conceição de Jacarehy.	
Jahú (villa)	Villa por Lei provincial n. 60 de 23 de abril de 1866.	N. S. do Patrocínio de Jahú. N. S. das Dóres do Sapé.....	Lei provincial n. 11 de 24 de março de 1866. Lei provincial n. 30 de 7 de maio de 1877.
Jamboiro (villa)	Villa de Capivary por Lei provincial n. 56 de 30 de março de 1876. Tomou a presente denominação por Lei n. 36 de 8 de maio de 1877.	N. S. das Dóres do Jamboiro.....	Lei provincial n. 52 de 10 de abril de 1872.
Jundiáhy (cidade)	Villa em 1636. Cidade por Lei provincial n. 24 de 28 de março de 1865.	N. S. do Desterro de Jundiáhy.....	1631.
Lagoinha (villa)	Villa por Lei provincial n. 128 de 25 de abril de 1880.	N. S. da Conceição da Lagoinha.....	Lei provincial n. 22 de 20 de março de 1866.
Lonçoes (villa)	Villa por Lei provincial n. 90 de 25 de abril de 1865.	N. S. do Piodado de Lonçoes..... Espírito Santo da Fortaleza.	Lei provincial n. 36 de 28 de abril de 1868. Lei provincial n. 61 de 13 de abril de 1880.
Limeira (cidade)	Villa por Lei provincial n. 25 de 8 de março de 1842. Cidade pela de n. 13 de 18 de abril de 1863.	N. S. das Dóres da Limeira.	Decreto de 9 de dezembro de 1830.
Lorêna (cidade)	Villa em 1788. Cidade por Lei provincial n. 21 de 24 de abril de 1836.	N. S. da Piodado de Lorêna..... Piqueto.....	1788. Lei provincial n. 40 de 22 de março de 1875.
Mocóca (cidade)	Villa de S. Sebastião da Boa Vista por Lei provincial n. 29 de 24 de março de 1871. Cidade com a presente denominação pela Lei n. 20 de 8 de abril de 1875.	S. Sebastião da Mocóca.....	Lei provincial n. 13 de 5 de abril de 1859.
Mogy das Cruzes (cidade) ..	Villa em 1630. Cidade por Lei provincial n. 5 de 13 de maio de 1865.	Sant'Anna do Mogy das Cruzes. N. S. da Ajuda do Itaquaquecetuba..... N. S. da Escada..... Senhor Bom Jesus do Arujá.	Lei provincial n. 17 de 28 de fevereiro de 1838. Lei provincial n. 1 de 28 de fevereiro de 1872. Lei provincial n. 4 de 8 de junho de 1882.
Mogy-Guassú (villa)	Villa por Lei provincial n. 16 de 9 de abril de 1877.	N. S. da Conceição de Mogy-Guassú.	
Mogy-Mirim (cidade)	Villa em 1770. Cidade por Lei provincial n. 17 de 3 de abril de 1849.	S. José de Mogy-mirim.....	1751.
Monte Mor (villa)	Villa por Lei provincial n. 29 de 24 de março de 1871.	N. S. do Patrocínio de Monte-Mor.....	Decreto de 16 de agosto de 1832.
Natividade (villa)	Villa por Lei provincial n. 15 de 18 de abril de 1863.	Natividade de Nossa Senhora Alto.....	Lei provincial n. 33 de 24 de abril de 1858. Lei provincial n. 16 de 4 de março de 1842.

MUNICIPIOS	RESUMO HISTORICO	PAROCHIAS	DATAS DE SUAS CREAÇÕES
Nazareth (villa).....	Villa por Lei provincial n. 45 de 40 de junho de 1830.	N. S. de Nazareth. Senhor Bom Jesus dos Perdões.....	Lei provincial n. 85 de 23 de abril de 1873.
Parahybuna (cidade).....	Villa por Decreto de 10 de julho de 1832. Cidade por Lei provincial n. 44 de 30 de abril de 1837.	Santo Antonio de Parahybuna..... Santa Cruz de Bragança....	Alvará de 7 de dezembro de 1842. Lei provincial n. 32 de 10 de março de 1885.
Paranahyba (villa).....	Villa em 1625.....	Santa Anna do Paranahyba.	1633.
Paranapanãma (villa).....	Villa por lei provincial n. 47 de 2 de abril de 1837. Supprimida pela de n. 21 de 26 de março de 1866. Restaurada pela de n. 49 de 14 de março de 1868.	N. S. da Conceição do Capão Bonito..... S. José.....	Anterior a 1843. Lei provincial n. 45 de 6 de abril de 1878.
Patrocínio (villa).....	Villa por Lei provincial n. 89 de 23 de abril de 1873.	N. S. do Patrocínio.....	Lei provincial n. 24 de 19 de abril de 1864.
Patrocínio de Sapucahy (villa).	Villa por Lei provincial n. 23 de 40 de março de 1835. (Desmembrada do município da Franca).	N. S. do Patrocínio do Sapucahy.....	Lei provincial n. 17 de 30 de março de 1874.
Penha do Rio do Poixe (cidade).	Villa por Lei provincial n. 4 de 2 de março de 1838. Cidade pela de n. 89 de 27 de junho de 1881.	N. S. da Penha do Rio do Poixe.....	Lei provincial n. 1 de 8 de fevereiro de 1847.
Piedade (villa).....	Villa por Lei provincial n. 18 de 21 de março de 1837.	N. S. da Piedade.....	Lei provincial n. 16 de 3 de março de 1847.
Pindamonhangaba (cidade).	Villa por Ordem Regia de 10 de julho de 1705. Cidade por Lei provincial n. 17 de 3 de abril de 1849.	N. S. do Bom Sucesso de Pindamonhangaba.	
Piracicaba (cidade).....	Villa da <i>Constituição</i> . Inaugurada em 1822. Cidade por Lei provincial n. 21 de 24 de abril de 1856. Tomou a presente denominação por Lei n. 21 de 13 de abril de 1877.	S. Antonio da Piracicaba.... Santa Maria.....	1840. Lei provincial n. 42 de 22 de fevereiro de 1881.
Pirassununga (cidade).....	Villa por Lei provincial n. 76 de 22 de abril de 1865. Cidade pela de n. 20 de 31 de março de 1879.	Senhor Bom Jesus dos Amigos de Pirassununga.....	Lei provincial n. 43 de 4 de março de 1842.
Porto Feliz (cidade).....	Villa em 1797. Cidade por Lei provincial n. 24 de 16 de abril de 1838.	N. S. Mãe dos Homens de Porto Feliz.....	1750.
Queluz (cidade).....	Villa por Lei provincial n. 15 de 4 de março de 1842. Cidade pela de n. 45 de 10 de março de 1876.	S. João Baptista de Queluz.	
Redempção (villa).....	Villa por Lei provincial n. 33 de 8 de maio de 1877.	Santa Cruz do Paiollinho...	Lei provincial n. 3 de 24 de março de 1860.
Ribeirão Preto (villa).....	Villa por Lei provincial n. 67 de 12 de abril de 1871.	S. Sebastião do Ribeirão Preto..... N. S. da Aparecida do Serrocinho.....	Lei provincial n. 54 de 2 de abril de 1870. Lei provincial n. 31 de 10 de março de 1885.
Rio Bonito (villa).....	Villa por Lei provincial n. 75 de 21 de abril de 1880. (Desmembrada do município de Botucatu).	N. S. da Piedade do Rio Bonito.....	Lei provincial n. 6 de 28 de fevereiro de 1866.
Rio Claro (cidade).....	Villa por Lei provincial n. 43 de 7 de março de 1845. Cidade pela de n. 44 de 20 de abril de 1887.	S. João Baptista do Rio Claro..... N. S. da Conceição de Itaquary.....	Decreto de 9 de dezembro de 1830. Lei provincial n. 5 de 5 de julho de 1852.

MUNICIPIOS	RESUMO HISTORICO	PAROCHIAS	DATAS DE SUAS CREAÇÕES
Rio Novo (villa).....	Villa por Lei provincial n. 15 de 7 de julho de 1875.	N. S. das Dóras do Rio Novo.....	Lei provincial n. 63 de 7 de abril de 1870.
Santa Barbara (villa).....	Villa por Lei provincial n. 2 de 8 de junho de 1869.	Santa Barbara.....	Lei provincial n. 9 de 18 de fevereiro de 1842.
Santa Barbara do Rio Pardo	Villa por Lei provincial n. 82 de 3 de abril de 1876.	Santa Barbara do Rio Pardo.	Lei provincial n. 27 de 20 de abril de 1853.
Santa Branca (villa).....	Villa por Lei provincial n. 1 de 3 de março de 1856.	Santa Branca.....	Lei provincial n. 11 de 20 de fevereiro de 1841.
Santa Cruz das Palmeiras (villa)	Villa por Lei provincial n. 48 de 20 de março de 1885. (Desmembrada do municipio de <i>Casa Branca</i> .)	Santa Cruz das Palmeiras...	Lei provincial n. 146 de 10 de agosto de 1881.
Santa Cruz do Rio Pardo (villa)	Villa por Lei provincial n. 6 de 24 de fevereiro de 1876.	Santa Cruz do Rio Pardo... S. Pedro do Turvo.....	Lei provincial n. 71 de 20 de abril de 1872. Lei provincial n. 4 de 5 de julho de 1875.
Santa Isabel (villa).....	Villa por Decreto de 10 de julho de 1832.....	Santa Isabel.	
Santa Rita do Paraíso (villa)	Villa por Lei provincial n. 51 de 14 de abril de 1873.	Santa Rita do Paraíso..... Santo Antonio da Rifaína....	Lei provincial n. 7 de 7 de abril de 1851 Lei provincial n. 58 de 15 de abril de 1873.
Santa Rita do Passa-Quatro (villa)	Villa por Lei provincial n. 34 de 10 de março de 1885. (Desmembrada do municipio de <i>Pi-rassununga</i> .)	Santa Rita do Passa-Quatro.	Lei provincial n. 36 de 10 de abril de 1866.
Santo Amaro (villa).....	Villa por Decreto de 10 de julho de 1832.....	Santo Amaro.....	1686.
Santo Antonio da Alegria (villa)	Villa por Lei provincial n. 21 de 10 de março de 1885. (Desmembrada do municipio de <i>Cajuru</i> .)	Santo Antonio da Alegria...	Lei provincial n. 7 de 28 de fevereiro de 1866.
Santo Antonio da Cachoeira (cidade)	Villa por Lei provincial n. 12 de 24 de março de 1880. Cidade pela de n. 62 de 21 de março de 1885.	Santo Antonio da Cachoeira.	Lei provincial n. 23 de 8 de março de 1830.
Santos (cidade).....	Villa em 1546. Cidade por Lei provincial n. 1 de 28 de janeiro de 1839.	N. S. do Rosario de Santos. S. João Baptista do Cubalão.	1717. Lei provincial n. 28 de 6 de maio de 1834.
S. Bento do Sapucahy (cidade)	Villa por Lei provincial n. 23 de 16 de abril de 1838. Cidade pela de n. 49 de 30 de março de 1876.	S. Bento do Sapucahy..... Santo Antonio do Pinhal...	Decreto de 16 de agosto de 1832. Lei provincial n. 12 de 16 de março de 1880.
S. Carlos do Pinhal (cidade)	Villa por Lei provincial n. 45 de 18 de março de 1865. Cidade pela de n. 76 de 24 de abril de 1880.	S. Carlos do Pinhal.....	Lei provincial n. 33 de 21 de abril de 1858.
S. Francisco de Paula dos Pinheiros (villa)	Villa por Lei provincial n. 87 de 27 de junho de 1881. (Desmembrada do municipio de <i>Que-luz</i> .)	S. Francisco de Paula dos Pinheiros.....	Lei provincial n. 32 de 13 de março de 1846.
S. João Baptista do Rio Verde (villa)	Villa por Lei provincial n. 7 de 6 de março de 1871.	S. João Baptista no Rio Verde.....	Lei provincial n. 1 de 5 de março de 1855.
S. João da Boa Vista (cidade)	Villa por Lei provincial n. 12 de 24 de março de 1859. Cidade pela de n. 84 de 21 de abril de 1880.	S. João da Boa Vista.....	Lei provincial n. 17 de 28 de fevereiro de 1838.

MUNICIPIOS	RESUMO HISTORICO	PAROCHIAS	DATAS DE SUAS CREAÇÕES
S. José do Barreiro (cidade)	Villa por Lei provincial n. 6 de 9 de março de 1839. Cidade pela de n. 35 de 10 de março de 1885.	S. José do Barreiro.....	Lei provincial n. 17 de 4 de março de 1842.
S. José dos Campos (cidade)	Villa de S. José do Parahyba em 1627. Cidade por Lei provincial n. 27 de 23 de abril de 1864. Tomou a presente denominação por Lei n. 47 de 2 de abril de 1871.	S. José dos Campos.	
S. José do Parahytinga (villa)	Villa por Lei provincial n. 9 de 24 de março de 1837	S. José do Parahytinga.....	Lei provincial n. 17 de 28 de fevereiro de 1838.
S. José do Rio Pardo (villa)	Villa por Lei provincial n. 49 de 20 de março de 1885. (Desmembrada do município de Casa Branca.)	S. José do Rio Pardo.....	Lei provincial n. 70 de 14 de abril de 1880.
S. Luiz do Parahytinga (cidade)	Villa em 1773. Cidade por Lei provincial n. 44 de 30 de abril de 1837.	S. Luiz do Parahytinga.....	1773.
S. Manoel (villa).....	Villa por Lei provincial n. 26 de 10 de março de 1885. (Desmembrada do município de Botucatu.)	S. Manoel.....	Lei provincial n. 51 de 7 de abril de 1880.
S. Paul (cidade, capital da provincia).....	Villa em 1560. Cidade em 1711.....	N. S. d'Assumpção da Sé...	1553.
		N. S. da Conceição de Santa Iphigenia.....	Provisão Regia de 21 de abril de 1809.
		N. S. da Consolação de S. João Baptista.....	Lei provincial n. 33 de 23 de março de 1870.
		Senhor Bom Jesus de Matosinhos do Braz.....	Alvará de 8 de junho de 1818.
		N. S. da Expectação do O'...	Alvará de 15 de novembro de 1796.
S. Pedro (villa).....	Villa por Lei provincial n. 42 de 23 de fevereiro de 1831. (Desmembrada do município de Piracicaba.)	S. Pedro.....	Lei provincial n. 12 de 12 de abril de 1864.
S. Roque (cidade).....	Villa por Decreto de 10 de julho de 1832. Cidade por Lei provincial n. 20 de 22 de abril de 1864.	S. Roque.	
S. Sebastião (cidade).....	Villa em 1636 de março de 1836. Cidade por Lei provincial n. 20 de 8 de abril de 1875.	S. Sebastião.....	1636.
S. Sebastião do Tijuco Preto (villa).	Villa por Lei provincial n. 111 de 25 de abril de 1870.	S. Sebastião do Tijuco Preto.	Lei provincial n. 23 de 16 de março de 1871.
		Fartura.....	Lei provincial n. 5 de 7 de fevereiro de 1884.
S. Simão (villa).....	Villa por Lei provincial n. 75 de 22 de abril de 1865.	S. Simão.....	Lei provincial n. 26 de 10 de março de 1842.
		Serra Azul.....	Lei provincial n. 29 de 10 de março de 1885.
S. Vicente (villa).....	Villa em 1531.....	S. Vicente.	
Sarapuhy (villa).....	Villa por Lei provincial n. 11 de 13 de março de 1872.	N. S. das Dóres do Sarapuhy.	Lei provincial n. 22 de 28 de fevereiro de 1844.
		Pilar.....	Lei provincial n. 57 de 11 de maio de 1877.
Serra Negra (cidade).....	Villa por Lei provincial n. 42 de 24 de março de 1839. Cidade pela de n. 113 de 21 de abril de 1885.	N. S. do Rosario da Serra Negra.....	Lei provincial n. 23 de 12 de março de 1841.
Silveiras (cidade).....	Villa por Lei provincial n. 12 de 28 de fevereiro de 1842. Cidade pela de n. 1 de 23 de fevereiro de 1864.	N. S. da Conceição de Silveiras.....	Decreto de 9 de dezembro de 1830.
		N. S. da Piedade do Sapé....	Lei provincial n. 21 de 4 de abril de 1887.

MUNICIPIOS	RESUMO HISTORICO	PAROCHIAS	DATAS DE SUAS CREAÇÕES
Socórrro (cidade).....	Villa por Lei provincial n. 29 de 24 de março de 1871. Cidade pela de n. 20 de 17 de março de 1883.	N. S. do Socórrro.....	Lei provincial n. 47 de 28 de fevereiro de 1838.
Sorocaba (cidade).....	Villa em 1670. Cidade por Lei provincial n. 5 de 5 de fevereiro de 1842.	N. S. da Ponte de Sorocaba. N. S. do Rosario.....	1646. Lei provincial n. 39 de 10 de abril de 1880.
Tatubhy (cidade).....	Villa por Lei provincial n. 12 de 13 de fevereiro de 1844. Cidade pela de n. 13 de 20 de julho de 1861.	N. S. da Conceição de Tatubhy. Poreiras..... Bella Vista.....	Alvará de 5 de março de 1822. Lei provincial n. 51 de 30 de março de 1876. Lei provincial n. 2 de 6 de fevereiro de 1883.
Taubaté (cidade).....	Villa em 1645. Cidade por Lei provincial n. 5 de 5 de fevereiro de 1842.	S. Francisco das Chugas do Taubaté.....	1670.
Tieté (cidade).....	Villa por Lei provincial n. 24 de 8 de março de 1842. Cidade pela de n. 33 de 19 de julho de 1897.	SS. Trindade do Tieté.....	Alvará de 3 de agosto de 1711.
Ubatuba (cidade).....	Villa em 1637. Cidade por Lei provincial n. 5 de 13 de março de 1855.	Exaltação da Santa Cruz de Ubatuba..... Ilha dos Portos.....	1537. Lei provincial n. 111 de 21 de abril de 1883.
Una (villa).....	Villa por Lei provincial n. 10 de 24 de março de 1837.	N. S. das Dóres de Una.....	Alvará de 20 de agosto de 1811.
Villa Bella (villa).....	Villa por Ordem Régia de 23 de janeiro de 1809.	N. S. d'Ajuda e Bom Successo da Villa Bella.....	Alvará de 20 de setembro de 1800.
Xiririca (villa).....	Villa por Lei provincial n. 28 de 10 de março de 1842.	N. S. da Guia de Xiririca... Soto Barras.....	1787. Lei provincial n. 53 de 21 de março de 1883.

Não consta a que municipios pertencem.....	Pitangueiras.....	Lei provincial n. 138 de 17 de julho de 1881.
	N. S. da Conceição de Itararé.	Lei provincial n. 36 de 10 de março de 1885.
	Senhor Bom Jesus do Ibitinga	Lei provincial n. 103 de 21 de abril de 1883.

MUNICIPIOS	RESUMO HISTORICO	PAROCHIAS	DATAS DE SUAS CREAÇÕES
Aquidaban (villa).....	Villa por Lei provincial n. 1215 de 4 de abril de 1882. (Desmembrada do municipio de Propriá)	Santa Anna do Aquidaban..	Lei provincial n. 930 de 11 de abril de 1872.
Araçajú (cidade capital da provincia).	Cidade por Lei provincial n. 417 de 17 de março de 1835. (Capital da provincia em virtude da mesma lei.)	N. S. da Conceição de Araçajú.....	Em 1748 pelo Arcebispo D. Sebastião Monteiro.
Araú (villa).....	Villa por Lei provincial n. 848 de 9 de abril de 1870.	N. S. da Conceição do Araú.	Lei provincial n. 678 de 8 de junho de 1864.
Boquim (villa).....	Villa da <i>Lagôa Vermelha</i> por Lei provincial n. 462 de 20 de fevereiro de 1837. Tomou a presente denominação pela de n. 836 de 21 de março de 1870.	Santa Anna do Boquim.....	Lei provincial n. 417 de 24 de abril de 1835.
Campos do Rio Real (villa).	Villa por Lei provincial de 17 de janeiro de 1835.	N. S. da Imperatriz dos Campos do Rio Real.....
Capella (villa).....	Villa por Lei provincial de 19 de fevereiro de 1835.	N. S. da Purificação da Capella.....	Alvará de 9 de fevereiro de 1813.
Christina (villa).....	Villa por Lei provincial n. 1238 de 3 de maio de 1882. (Desmembrada do municipio do <i>Espirito Santo</i> .)	S. Francisco de Assis da Chapada.....	Lei provincial n. 4095 de 12 de abril de 1878.
Curral do Pedras (villa) ...	Villa por Lei provincial n. 1347 de 15 de março de 1877. (Desmembrada do municipio do <i>Porto da Folha</i> .)	Senhor Bom Jesus dos Afflicto do Curral do Pedras...	Lei provincial n. 4003 de 40 de abril de 1875.
Divina Pastora (villa).....	Villa por Lei provincial de 12 de março de 1836.	Divina Pastora.....	Lei provincial de 31 de maio de 1833.
Espirito Santo (villa).....	Villa por Lei provincial n. 462 de 20 de março de 1836.	Divino Espirito Santo.....	Lei provincial n. 65 de 6 de março de 1841.
Estancia (cidade).....	Villa por Decreto de 25 de outubro de 1831. Cidade por Lei provincial n. 209 de 4 de maio de 1848.	N. S. de Guadalupe da Estancia.....	Decreto de 25 de outubro de 1831.
Itabaiana (villa).....	Não consta a data da criação.....	S. Paulo..... Santo Antonio e Almas de Itabaiana..... N. S. da Boa Hora no Campo do Brito.....	Lei provincial n. 1323 de 20 de abril de 1886. Em 1700 pelo Arcebispo D. João Franco de Oliveira. Lei provincial n. 435 de 30 de janeiro de 1845.
Itabaianinha (villa).....	Villa por Lei provincial de 19 de fevereiro de 1835	N. S. da Conceição de Itabaianinha..... S. Paulo.....	Lei provincial de 6 de fevereiro de 1835. Lei provincial n. 1323 de 20 de abril de 1886.
Itaporanga (villa).....	Villa por Lei provincial n. 383 de 10 de maio de 1854.	N. S. da Ajuda de Itaporanga	Lei provincial n. 435 de 30 de janeiro de 1845.
Japaratuba (villa).....	Villa por Lei provincial n. 535 de 11 de junho de 1859.	N. S. da Saude de Japaratuba.....	Lei provincial n. 403 de 21 de junho de 1854.
Lagarto (cidade).....	Cidade por Lei provincial n. 1140 de 20 de abril de 1881. Não consta a data em que foi criada a villa.	N. S. da Piedade de Lagarto.....	Em 1703 pelo Arcebispo D. Sebastião Monteiro.
Laranjeiras (cidade).....	Villa por Decreto de 7 de agosto de 1832. Cidade por Lei provincial n. 209 de 4 de maio de 1848.	SS. Coração de Jesus de Laranjeiras.....	Lei provincial de 6 de fevereiro de 1835.
Marcim (cidade).....	Villa por Lei provincial de 19 de fevereiro de 1835. Cidade pela de n. 374 de 5 de maio de 1834.	Senhor dos Passos de Marcim.	Lei provincial de 21 de janeiro de 1837.

MUNICIPIOS	RESUMO HISTORICO	PAROCHIAS	DATAS DE SUAS CREAÇÕES
N. S. das Dóres (villa)	Villa por Lei provincial n. 535 de 11 de junho de 1839.	N. S. das Dóres.....	Lei provincial n. 491 de 28 de abril de 1838.
Pacatuba (villa)	Villa por Lei provincial n. 981 de 2 de maio de 1874.	S. Felix da Pacatuba.....	Lei provincial de 6 de fevereiro de 1835.
Porto da Folha (villa).....	Villa por Lei provincial de 19 de fevereiro de 1835.	N. S. da Conceição do Porto da Folha.....	Decreto de 16 de agosto de 1832.
Propriá (cidade).....	Villa em 1800. Cidade por Lei provincial n. 735 de 21 de fevereiro de 1866.	Santo Antonio do Propriá ...	Em 1718 pela Arcebispo D. Sebastião Monteiro.
Riachão (villa)	Villa por Lei provincial n. 888 de 9 de maio de 1870.	N. S. do Amparo do Riachão	Lei provincial n. 410 de 27 de abril de 1835.
Riachuelo (villa).....	Villa por Lei provincial n. 964 de 31 de março de 1874.	N. S. da Conceição do Riachuelo	Lei provincial n. 946 de 6 de maio de 1872.
Rosário do Cattete (villa) ...	Villa por Lei provincial de 12 de março de 1836...	N. S. do Rosário do Catete..	Decreto de 12 de outubro de 1831.
Santa Luzia (villa).....	Villa por Lei provincial de 19 de fevereiro de 1835.	Santa Luzia do Rio Real	Em 1629 pelo Arcebispo D. João Franco de Oliveira.
Santo Amaro (villa).....	Villa por Lei provincial de 11 de agosto de 1835.	Santo Amaro das Brotas	Carta de 3 de novembro de 1783.
S. Christovão (cidade).....	Villa em 1390. Cidade pela Carta de Lei de 8 de abril de 1823. Antiga capital da Provincia.	N. S. dos Mares.....	Lei provincial n. 1028 de 10 de maio de 1875.
Simão Dias (villa).....	Villa por Lei provincial n. 264 de 15 de março de 1830.	N. S. da Victoria de S. Christovão	Em 1617 pelo Bispo D. Constantino Barradas.
Siriry (villa).....	Villa por Lei provincial n. 961 de 26 de março de 1874.	Senhora Sant'Anna do Simão Dias	Lei provincial de 6 de fevereiro de 1835.
Socorro (villa).....	Villa por Lei provincial n. 792 de 24 de março de 1868.	Jesus, Maria e José do Pé do Bando.....	Lei provincial n. 24 de 6 de março de 1839.
Villa Nova (villa).....	Fundada no seculo XVII.....	N. S. do Socorro da Cotin-gulba	Lei provincial n. 701 de 7 de julho de 1864.
		Santo Antonio da Villa Nova.	Em 1682 pelo Arcebispo D. Gaspar Barata de Mendonça.

MORTALIDADE DA CIDADE

DO

RIO DE JANEIRO

1884 E 1885

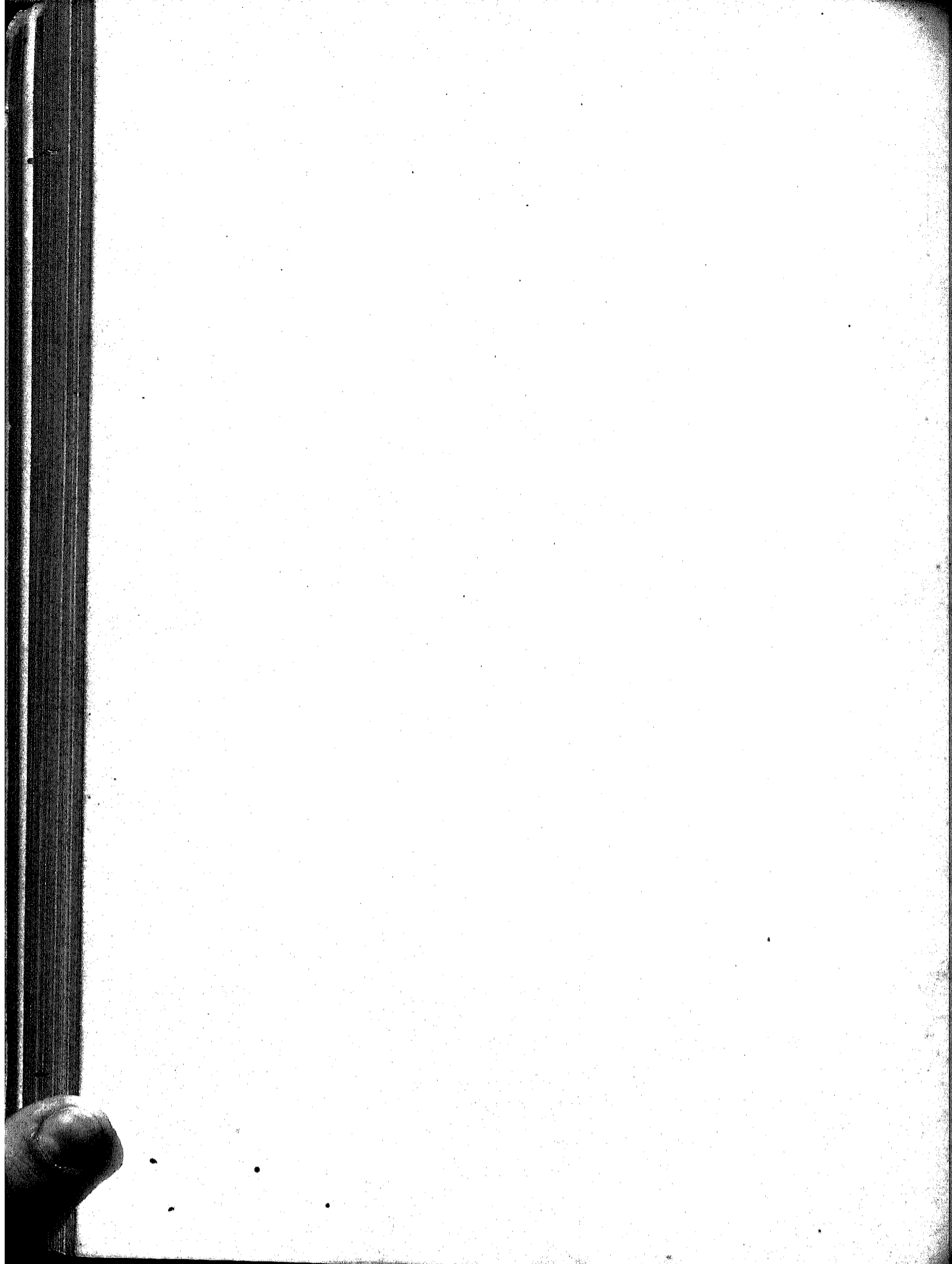

IDADE DOS MORTOS	COMPLEXO			SOLTEIROS			CASADOS			VIUVOS			SEM DECLARAÇÃO DE ESTADO CIVIL		
	TOTAL	HOMENS	MULHERES	TOTAL	HOMENS	MULHERES	TOTAL	HOMENS	MULHERES	TOTAL	HOMENS	MULHERES	TOTAL	HOMENS	MULHERES
Do nascimento até 1 mez.	588	334	254	588	334	254									
1 mez até 3 mezes...	232	153	139	232	153	139									
3 mezes até 6 "	273	132	141	273	132	141									
6 " " 9 "	243	113	100	243	113	100									
9 " " 12 "	192	112	80	192	112	80									
2 annos	441	245	225	441	245	225									
3 "	172	106	66	172	106	66									
4 "	83	39	44	83	39	44									
5 "	58	32	26	58	32	26									
6 "	36	19	17	36	19	17									
7 "	36	21	15	36	21	15									
8 "	25	13	12	25	13	12									
9 "	24	15	9	24	15	9									
10 "	28	12	16	28	12	16									
11 "	31	18	13	31	18	13									
12 "	30	18	12	30	18	12									
13 "	26	15	11	26	15	11									
14 "	39	27	12	39	27	12									
15 "	50	38	15	50	38	15									
16 "	40	34	15	40	34	15									
17 "	70	46	24	70	46	24									
18 "	88	63	25	88	63	25									
19 "	140	73	37	140	73	37									
20 "	132	70	53	100	70	39									
21 "	104	62	39	76	54	22									
22 "	167	120	47	141	107	34									
23 "	150	108	42	120	92	28									
24 "	163	107	56	122	94	28									
25 "	174	116	58	122	82	40									
26 "	154	98	56	104	75	29									
27 "	136	94	42	95	72	23									
28 "	147	97	50	91	67	24									
29 "	85	63	22	54	45	9									
30 "	276	161	115	178	107	71									
31 "	77	53	24	45	31	14									
32 "	115	88	27	75	58	17									
33 "	144	84	30	67	54	13									
34 "	148	88	30	67	54	13									
35 "	196	134	62	149	84	35									
36 "	124	88	36	60	46	14									
37 "	108	90	18	50	45	5									
38 "	147	100	47	76	62	14									
39 "	71	52	19	33	25	8									
40 "	324	242	112	173	109	64									
41 "	92	43	49	40	31	9									
42 "	90	77	13	42	34	8									
43 "	76	61	15	41	34	7									
44 "	109	82	27	54	40	14									
45 "	173	144	29	83	67	16									
46 "	68	51	17	31	21	10									
47 "	51	35	16	22	18	4									
48 "	109	78	31	59	44	15									
49 "	73	53	20	35	30	5									
50 "	348	206	142	169	115	54									
51 "	48	39	9	22	18	4									
52 "	82	59	23	38	26	12									
53 "	57	49	8	26	24	2									
54 "	70	50	20	28	21	7									
55 "	118	78	40	62	39	23									
56 "	74	47	27	35	18	17									
57 "	44	36	8	18	17	1									
58 "	99	49	20	26	18	8									
59 "	52	36	16	17	14	3									
60 "	345	210	135	200	144	56									
61 "	27	18	9	12	9	3									
62 "	52	27	25	24	10	14									
63 "	33	25	8	11	9	2									
64 "	62	37	25	21	10	11									
65 "	62	41	21	29	20	9									
66 "	30	20	10	20	15	5									
67 "	34	14	17	6	3	3									
68 "	40	26	14	15	10	5									
69 "	29	17	12	12	6	6									
70 "	166	100	66	110	68	42									
71 "	9	4	5	2	1	1									
72 "	33	22	11	12	5	7									
73 "	27	19	8	9	6	3									

IDADE DOS MORTOS	COMPLEXO			SOLTEIROS			CASADOS			VIUVOS			SEM DECLARAÇÃO DE ESTADO CIVIL		
	TOTAL	HOMENS	MULHERES	TOTAL	HOMENS	MULHERES	TOTAL	HOMENS	MULHERES	TOTAL	HOMENS	MULHERES	TOTAL	HOMENS	MULHERES
De 74 annos.....	49	43	6	1	1	—	6	5	1	41	6	35	1	1	—
» 75 ».....	38	25	13	16	10	6	8	3	5	10	5	5	1	3	—
» 76 ».....	22	10	12	6	4	2	3	3	—	12	4	8	—	1	—
» 77 ».....	8	5	3	4	—	—	4	—	—	4	—	—	—	—	—
» 78 ».....	20	7	13	3	2	1	17	1	—	3	2	1	—	—	—
» 79 ».....	7	4	3	2	—	—	5	—	—	2	—	—	—	—	—
» 80 ».....	84	39	45	44	24	20	40	17	23	32	17	15	—	4	1
» 81 ».....	4	3	1	—	—	—	4	—	—	2	—	—	—	—	—
» 82 ».....	15	9	6	1	—	—	14	—	—	3	—	—	—	—	—
» 83 ».....	14	7	7	3	—	—	11	—	—	3	—	—	—	—	—
» 84 ».....	8	5	3	3	—	—	5	—	—	3	—	—	—	—	—
» 85 ».....	20	13	7	3	—	—	17	—	—	3	—	—	—	—	—
» 86 ».....	10	6	4	3	—	—	7	—	—	3	—	—	—	—	—
» 87 ».....	4	2	2	1	—	—	3	—	—	1	—	—	—	—	—
» 88 ».....	5	2	3	2	—	—	3	—	—	2	—	—	—	—	—
» 89 ».....	6	3	3	3	—	—	3	—	—	3	—	—	—	—	—
» 90 ».....	27	20	7	16	12	4	11	—	—	16	—	—	—	—	—
» 91 ».....	—	—	—	—	—	—	—	—	—	—	—	—	—	—	—
» 92 ».....	2	—	—	—	—	—	—	—	—	—	—	—	—	—	—
» 93 ».....	3	1	2	2	—	—	1	—	—	2	—	—	—	—	—
» 94 ».....	2	—	—	—	—	—	—	—	—	—	—	—	—	—	—
» 95 ».....	2	—	—	—	—	—	—	—	—	—	—	—	—	—	—
» 96 ».....	3	1	2	—	—	—	—	—	—	—	—	—	—	—	—
» 97 ».....	1	—	—	—	—	—	—	—	—	—	—	—	—	—	—
» 98 ».....	1	—	—	—	—	—	—	—	—	—	—	—	—	—	—
» 99 ».....	—	—	—	—	—	—	—	—	—	—	—	—	—	—	—
» 100 ».....	41	5	36	4	—	—	37	—	—	4	—	—	—	—	—
» 101 ».....	—	—	—	—	—	—	—	—	—	—	—	—	—	—	—
» 102 ».....	4	—	—	—	—	—	—	—	—	—	—	—	—	—	—
» 103 ».....	—	—	—	—	—	—	—	—	—	—	—	—	—	—	—
» 104 ».....	1	—	—	—	—	—	—	—	—	—	—	—	—	—	—
» 105 ».....	3	—	—	—	—	—	—	—	—	—	—	—	—	—	—
» 106 ».....	—	—	—	—	—	—	—	—	—	—	—	—	—	—	—
» 107 ».....	4	—	—	—	—	—	—	—	—	—	—	—	—	—	—
» 108 ».....	4	—	—	—	—	—	—	—	—	—	—	—	—	—	—
» 109 ».....	—	—	—	—	—	—	—	—	—	—	—	—	—	—	—
» 110 ».....	2	1	1	—	—	—	—	—	—	—	—	—	—	—	—
Maiores de 110 annos.....	3	1	2	—	—	—	—	—	—	—	—	—	—	—	—
De idade ignorada.....	186	95	91	148	75	73	9	8	1	2	2	3	1	1	—
Total geral.....	9.276	5.832	3.444	6.342	4.144	2.398	4.538	1.088	470	654	288	300	522	332	190

IDADE DOS MORTOS	COMPLEXO			SOLTEIROS			CASADOS			VIUVOS			SEM DECLARAÇÃO DE ESTADO CIVIL		
	TOTAL	HOMENS	MULHERES	TOTAL	HOMENS	MULHERES	TOTAL	HOMENS	MULHERES	TOTAL	HOMENS	MULHERES	TOTAL	HOMENS	MULHERES
De 7½ annos	20	11	9	4	1	3	7	7	—	9	3	6	—	—	—
» 75 »	47	21	26	27	14	13	5	4	1	15	3	12	—	—	—
» 76 »	16	10	6	6	3	3	2	2	—	8	5	3	—	—	—
» 77 »	8	3	5	3	2	1	1	—	1	1	—	—	—	—	—
» 78 »	16	3	13	10	1	9	1	1	—	15	4	11	—	—	—
» 79 »	12	8	4	4	3	1	1	1	—	11	4	7	—	—	—
» 80 »	68	31	37	42	19	23	4	2	2	22	10	12	—	—	—
» 81 »	5	—	5	—	—	—	—	—	—	—	—	—	—	—	—
» 82 »	8	3	5	4	1	3	—	—	—	4	—	4	—	—	—
» 83 »	8	4	4	2	—	2	—	—	—	4	2	2	—	—	—
» 84 »	11	5	6	2	2	—	—	—	—	9	3	6	—	—	—
» 85 »	24	6	18	5	2	3	—	—	—	13	2	11	—	—	—
» 86 »	5	5	—	1	1	—	—	—	—	3	3	—	—	—	—
» 87 »	4	1	3	1	—	—	—	—	—	3	1	2	—	—	—
» 88 »	4	2	2	1	—	—	—	—	—	2	1	1	—	—	—
» 89 »	—	—	—	—	—	—	—	—	—	—	—	—	—	—	—
» 90 »	30	13	17	21	9	12	—	—	—	7	3	4	—	—	—
» 91 »	1	1	—	1	—	—	—	—	—	1	—	—	—	—	—
» 92 »	1	—	1	1	—	—	—	—	—	—	—	—	—	—	—
» 93 »	—	—	—	—	—	—	—	—	—	—	—	—	—	—	—
» 94 »	4	1	3	2	—	2	—	—	—	2	—	2	—	—	—
» 95 »	9	4	5	6	2	4	—	—	—	3	1	2	—	—	—
» 96 »	2	1	1	1	—	—	—	—	—	1	—	—	—	—	—
» 97 »	—	—	—	—	—	—	—	—	—	—	—	—	—	—	—
» 98 »	1	—	1	1	—	—	—	—	—	—	—	—	—	—	—
» 99 »	1	—	1	—	—	—	—	—	—	—	—	—	—	—	—
» 100 »	10	3	7	6	2	4	—	—	—	2	—	2	—	—	—
» 101 »	1	—	1	—	—	—	—	—	—	—	—	—	—	—	—
» 102 »	1	1	—	—	—	—	—	—	—	—	—	—	—	—	—
» 103 »	—	—	—	—	—	—	—	—	—	—	—	—	—	—	—
» 104 »	—	—	—	—	—	—	—	—	—	—	—	—	—	—	—
» 105 »	5	2	3	2	1	1	—	—	—	2	—	2	—	—	—
» 106 »	—	—	—	—	—	—	—	—	—	—	—	—	—	—	—
» 107 »	—	—	—	—	—	—	—	—	—	—	—	—	—	—	—
» 108 »	—	—	—	—	—	—	—	—	—	—	—	—	—	—	—
» 109 »	—	—	—	—	—	—	—	—	—	—	—	—	—	—	—
» 110 »	1	—	1	—	—	—	—	—	—	—	—	—	—	—	—
Maiores de 110 annos.....	5	—	5	3	—	3	—	—	—	2	—	2	—	—	—
De idade ignorada.....	131	75	56	75	45	30	13	7	6	4	1	3	39	22	17
Total geral.....	9.563	5.949	3.614	7.053	4.426	2.627	1.551	1.055	496	738	320	418	221	148	73

MATRIMONIOS E BAPTIZADOS

EM 1884

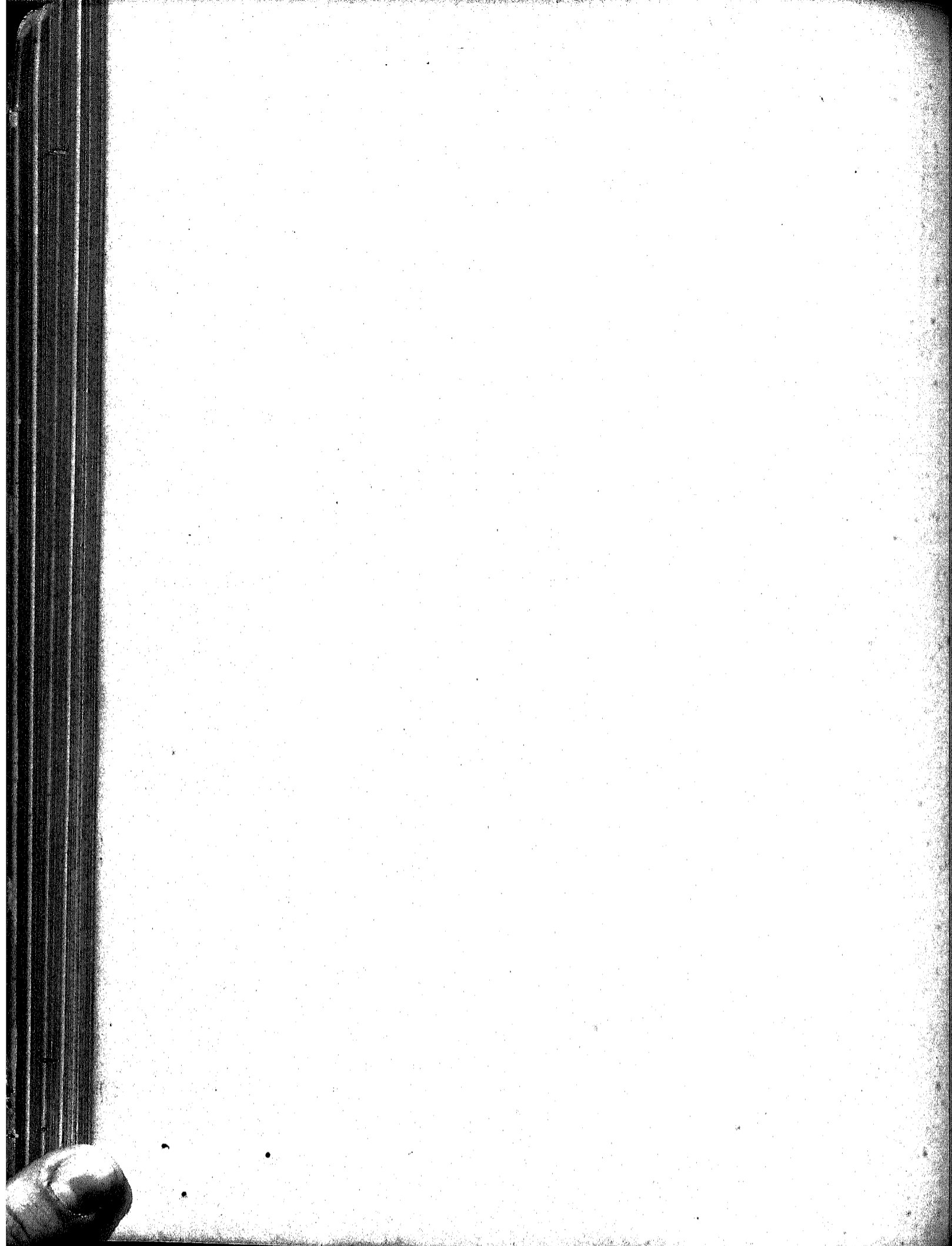

PAROCHIAS	MATRIMONIOS	BAPTIZADOS								
		TOTAL DOS BAPTIZADOS	HOMENS				MULHERES			
			Total	Legitimos	Illegitimos	Expostos	Total	Legitimas	Illegitima	Expostas
Parochias urbanas.....	4.488	7.729	3.889	2.038	1.436	445	3.840	2.523	1.200	117
SS. Sacramento.....	150	740	388	233	425	382	228	153	1
S. José.....	131	861	444	242	94	444	417	218	87	113
N. S. da Candelaria.....	34	84	43	40	3	44	40	1	1
Santa Rita.....	445	876	447	346	401	420	308	121	1
Sant'Anna.....	254	4.345	658	443	213	2	657	447	209	1
S. Christovão.....	30	504	261	187	74	243	178	65	2
S. Francisco Xavier do Engenho Velho.....	142	473	233	171	62	240	163	75	1
N. S. da Conceição do Engenho Novo.....	76	333	177	123	53	1	158	101	57	1
Santo Antonio dos Pobres.....	99	755	365	243	123	387	233	154	1
N. S. da Gloria.....	454	792	385	232	132	4	407	271	135	1
S. João Baptista da Logôa.....	407	434	222	146	76	202	131	71	1
N. S. da Conceição da Gavea **	5	39	14	10	4	15	8	7	1
Divino Espirito Santo.....	135	534	274	217	57	259	195	63	1
Acatolicos **	3	7	5	5	2	2	1
Parochias sub-urbanas.....	180	1.269	625	316	303	4	644	356	285	1
N. S. do Desterro do Campo Grande.....	34	141	146	68	78	165	93	72	1
N. S. do Loreto do Jacarapaguá.....	25	273	130	60	70	143	66	77	1
S. Salvador do Mundo da Guaratiba.....	27	240	121	60	60	4	120	64	63	1
N. S. da Apresentação de Irajá.....	10	27	14	5	9	43	5	8	1
N. S. d'Ajuda da Ilha do Governador.....	14	66	40	31	9	26	20	6	1
Senhor Bom Jesus do Monte do Paqueta.....	30	447	63	42	21	84	63	21	1
S. Thiago de Inhaúma.....	49	495	141	50	61	84	45	39	1
Santa Cruz (curato).....
Total do municipio.....	4.674	8.998	4.514	2.954	1.445	116	4.484	2.879	1.488	117

** Faltando dois trimestres.

*** Faltando tres trimestres.

MUNICIPIOS E PAROCHIAS	MATRIMONIOS	BAPTIZADOS								
		TOTAL DOS BAPTIZADOS	HOMENS				MULHERES			
			Total	Legítimos	Illegítimos	Expostos	Total	Legítimos	Illegítimos	Expostos
Alagôas										
N. S. da Conceição.....	64	419	212	141	71	207	138	69		
Atalaya										
N. S. das Brotas.....	205	919	464	349	115	455	328	127		
Assembléa										
Senhor Bom Jesus do Bomfim *.....	123	480	251	217	33	229	199	30		
Anadia										
N. S. da Piedade.....	113	721	390	299	89	331	272	58	1	
Agua Branca										
N. S. da Conceição.....	106	593	314	278	36	279	247	32		
Cururipe										
N. S. da Conceição.....	61	399	190	135	55	209	149	60		
Limoeiro										
N. S. da Conceição.....	109	515	269	224	45	246	201	45		
Maceió										
N. S. dos Prazeres.....	73	333	171	120	51	162	113	48	1	
N. S. Mãe do Povo de Jaraguá.....	44	184	97	58	38	87	60	27	1	
Muricy										
N. S. da Graça.....	144	1.048	507	373	134	541	407	134		
Maragogy										
S. Bento.....	83	359	171	104	67	188	146	72		
Porto Calvo										
N. S. da Apresentação.....	107	521	280	216	64	241	184	57		
Porto de Pedras										
N. S. da Gloria.....	26	93	44	29	15	49	39	40		
Passo de Camaragibe										
N. S. da Conceição.....	60	201	97	76	21	104	88	46		
Pilar										
N. S. do Rosario.....	79	334	177	115	62	157	102	55		
Palmeira dos Indios										
N. S. do Amparo.....	135	914	511	417	90	403	338	65		
Penedo										
N. S. do Rosario.....	232	390	196	143	53	194	129	65		
S. João da Nova Igreja.....	147	441	218	189	20	221	173	30		
Piassabussu										
S. Francisco de Borja.....	30	204	98	60	37	106	69	37		
Paulo Afonso										
N. S. da Conceição da Matta Grande.....	70	518	260	231	29	288	228	30		
Pão de Assucar										
SS. Coração de Jesus.....	76	392	190	104	26	202	108	24		
Porto Real do Collegio										
N. S. da Conceição.....	69	353	171	140	31	182	150	32		
S. Braz.....	39	229	129	119	10	100	81	19		
Quebrangulo										
Senhor Bom Jesus dos Pobres.....	61	531	272	244	27	299	218	39	2	
Santa Luzia do Norte										
Santa Luzia do Norte ou de Siracusa.....	63	377	194	125	69	183	102	81		
S. Miguel de Campos										
N. S. do O' do Rio de S. Miguel.....	70	465	254	181	72	241	149	62		
S. José da Lago										
Santa Maria Magdalena da Imperatriz.....	164	1.148	616	535	84	532	464	78		
S. José da Lago.....	27	142	78	57	21	64	52	11	1	
Sant'Anna do Ipanema										
Sant'Anna.....	144	884	436	404	32	448	387	58	3	
S. Luiz do Quitundo										
S. Luiz.....	85	569	278	195	43	291	206	83		
Traipú										
N. S. do O'.....	192	892	457	431	26	435	391	44		
Total das provincias.....	3.003	15.568	7.992	6.369	1.612	7.576	5.948	1.628	8	

* Faltando um trimestre.
 *** Faltando trez trimestros.

MUNICIPIOS E PAROCHIAS	MATRIMONIOS	BAPTIZADOS								
		TOTAL DOS BAPTIZADOS	HOMENS				MULHERES			
			Total	Legitimos	Illegitimos	Expostos	Total	Legitimas	Illegitimas	Expostas
Abrantes										
Divino Espirito Santo.....	41	84	52	23	9	32	19	13		
S. Bento do Monte Gordo.....	16	485	08	65	33	87	54	33		
Alcobaça										
S. Bernardo.....	47	108	54	32	22	54	37	17		
Alagoinhas										
Santo Antonio.....	403	351	195	122	71	458	404	54		
Santo Antonio do Alagoinhas Velha.....	54	337	168	138	30	469	432	37		
Jesus, Maria e José da Igreja Nova.....										
N. S. da Conceição dos Olhos d'Agua.....	56	487	100	76	23	87	63	24		
Senhor Deus Monino dos Araçás.....					1					
Barcellos										
N. S. das Candeias.....										
Barra do Rio de Contas										
S. Miguel.....	3	41	22	16	0	49	9	40		
Belmonte										
N. S. do Carmo.....	8	35	17	12	5	18	15	3		
N. S. da Conceição da Cachoeirinha do Rio Joquitinhonha.....										
Barração										
N. S. do Livramento.....										
Brejo Grande										
N. S. do Alívio.....	78	322	182	156	26	140	122	18		
S. Sebastião do Sincorá.....	45	403	55	49	0	48	40	8		
Bom Conselho										
N. S. do Bom Conselho dos Montes do Boqueirão	158	620	341	345	25	270	262	17		
N. S. do Patrocínio do Coité.....	26	493	96	80	10	97	81	16		
Bom Jesus do Rio de Contas										
Senhor Bom Jesus do Rio de Contas.....	113	670	358	325	33	312	277	35		
N. S. dos Remedios.....	70	371	493	477	16	478	474	4		
Bom Viagem e Almas										
N. S. da Boa Viagem e Almas.....	48	391	200	189	11	491	482	9		
Barra do Rio Grande										
S. Francisco das Chagas.....	61	224	110	81	29	144	81	33		
Bom Jesus dos Meiras										
Senhor Bom Jesus dos Meiras.....	40	390	190	157	33	200	155	45		
Brotas do Macaúbas										
N. S. das Brotas do Macaúbas.....										
Conde										
N. S. do Monte.....										
Senhor do Bom Fim da Ribeira (curato).....										
Cachoeira da Abadia										
N. S. da Abadia.....	11	106	64	42	22	42	23	19		
Cépa Forte (curato).....										
Cachoeira										
N. S. do Rozario.....	05	358	185	87	98	173	91	82		
N. S. da Conceição da Nova Feira.....	28	174	97	44	56	74	40	34		
S. Pedro do Muritiba.....	12	406	64	33	31	42	20	22		
N. S. do Bom Sucesso da Cruz das Almas.....	18	247	126	35	91	121	44	77		
S. Thiago do Iguaçu.....	08	355	184	138	46	171	128	43		
Santo Estevão do Jacupe.....	18	174	93	60	43	78	31	47		
N. S. do Desterro do Outeiro Redondo.....	2	50	25	17	8	23	10	13		
Senhor Deus Monino do S. Felix.....	43	372	181	103	78	191	98	93		
S. Gonzalo dos Campos.....										
N. S. das Mercês (curato).....	26	437	73	67	8	62	43	19		
N. S. do Rosgate das Umburanas.....										
Currallinho										
N. S. da Conceição.....	11	90	52	36	16	38	30	8		
Santo Antonio de Argum.....										
Camisão										
Sant'Anna.....	18	195	104	84	20	91	72	19		
N. S. do Bom Conselho da Serra Preta.....	18	230	131	98	33	108	79	29		
N. S. da Conceição da Baixa Grando.....	31	212	107	91	16	105	89	16		
Cayru										
N. S. do Rozario.....	7	103	58	29	29	45	27	18		
Divino Espirito Santo da Velha Boipéba.....	1	28	10	7	3	18	10	8		
Camamu										
N. S. da Assumpção.....	30	173	85	68	17	88	62	26		
N. S. das Dóres de Igrapiúna.....	8	34	15	12	3	16	4	12		
Cannavieiras										
S. Boaventura do Poxim.....	34	483	95	46	49	88	48	40		
Caravelas										
Santo Antonio.....	20	452	85	52	33	67	43	24		

* Faltando um trimestre.
 ** Faltando dois trimestres.
 *** Faltando tres trimestres.
 D. A. — 12



MUNICIPIOS E PAROCHIAS	MATRIMONIOS	BAPTIZADOS								
		TOTAL DOS BAPTIZADOS	HOMENS				MULHERES			
			Total	Legítimos	Illegítimos	Expostos	Total	Legítimos	Illegítimos	Expostas
Minas do Rio de Contas										
SS. Sacramento.....	65	394	483	449	34	211	172	39		
N. S. do Carmo do Morro do Fogo.....	66	439	234	213	21	205	176	29		
Santo Antonio do Paramirim.....	64	305	159	144	15	146	130	16		
Maracás										
N. S. da Graça.....	26	48	29	27	2	49	45	4		
Monte Alto										
N. S. Mãe dos Homens.....	47	186	77	61	16	109	61	28		
Macaubas										
N. S. da Conceição.....	133	962	498	440	49	464	420	44		
Nova Boipéba										
Sonhor do Bom Fim.....	8	46	28	42	16	18	7	11		
Nazareth										
N. S. do Nazareth do Itapicuru do Cima ***.....	21	89	41	20	21	48	47	31		
Sant'Anna da Aldéa.....	21	148	76	34	42	72	32	40		
N. S. da Conceição de Maragogipinho (curato)...										
Olivença										
N. S. da Escala.....	23	192	96	61	35	96	68	28		
Orobó										
N. S. do Rozario.....	35	140	80	71	9	69	52	17		
Porto Seguro										
N. S. da Pena.....	20	70	40	23	17	36	19	17		
Prado										
N. S. da Purificação.....	12	90	39	24	15	54	32	18	1	
Porto Alegre										
S. José.....										
Purificação										
N. S. da Purificação dos Campos de Irará.....	50	381	190	132	67	182	99	83		
N. S. da Purificação dos Campos de Irará.....	25	240	141	94	47	99	60	39		
SS. Coração de Maria.....	56	317	159	131	28	158	125	33		
SS. Coração de Jesus do Poirão.....										
S. João Baptista das Ouriquangas.....										
Pombal										
Santa Theroza.....	41	182	92	77	15	90	78	12		
N. S. do Amparo da Ribeira do Páu Grande.....										
Poções										
Divino Espirito Santo.....	80	503	265	233	22	248	221	27		
Porto de Santa Maria da Victoria										
N. S. da Gloria.....	69	295	163	135	28	132	97	35		
S. Gonçalo dos Brejos.....	53	387	192	160	32	195	174	21		
Sant'Anna dos Brejos.....										
Riachão de Jacuípe										
N. S. da Conceição.....	20	132	77	62	15	55	42	13		
N. S. da Conceição do Gollá.....	17	167	97	80	17	70	51	19		
N. S. da Conceição do Gavião.....	10	35	18	16	2	47	45	2		
Remanso do Pião Arcado										
Santo Antonio.....										
Riacho de Sant'Anna										
N. S. do Rozario.....										
S. Salvador										
S. Salvador (curato).....	63	304	156	73	83	148	66	82		
S. Pedro Velho.....	45	255	119	66	53	137	74	63		
SS. Sacramento e Sant'Anna.....	25	102	46	27	19	56	33	23		
N. S. da Conceição da Prata.....	19	100	59	27	32	50	27	23		
N. S. da Victoria.....	7	43	29	16	13	44	8	6		
SS. Sacramento da Rua do Passo.....	43	67	25	12	13	42	18	24		
SS. Sacramento do Pilar.....	48	340	164	61	102	146	58	88		
Santo Antonio Além do Carmo.....										
N. S. do Rogato.....	16	97	51	28	23	46	24	22		
N. S. das Brotas.....										
Sant'Anna do Rio Vermelho.....										
N. S. dos Maros.....	35	295	95	50	45	110	73	37		
N. S. da Ponta do Itapagipo.....										
S. Bartholomou de Pirajá.....	5	40	7	1	6	9	4	5		
S. Miguel do Cotogipo.....	3	57	27	7	20	30	10	20		
N. S. do O' de Paripó.....										
N. S. da Piedade de Matuim.....										
Sant'Anna da Ilha da Maré.....										
N. S. da Encarnação de Passó.....	4	42	21	8	13	21	6	15		
N. S. da Conceição do Itapoan.....										
S. Felipe										
S. Felipe das Rocas.....	79	444	225	143	82	219	147	72		
N. S. da Conceição do Almeida.....	58	404	200	117	82	204	118	86		
Sant'Anna do Rio da Dona.....	52	300	152	104	48	148	104	44		
Santo Antonio do Jesus										
Santo Antonio do Jesus.....	74	408	199	124	65	209	142	67		
N. S. das Dóres da Nova Lago.....	56	155	75	60	15	80	56	24		

MUNICIPIOS E PAROCHIAS	MATRIMONIOS	BAPTIZADOS								
		TOTAL DOS BAPTIZADOS	HOMENS				MULHERES			
			Total	Legítimos	Illegítimos	Expostos	Total	Legítimas	Illegítimas	Expostas
Santo Amaro										
N. S. do Rozario.....	46	252	426	42	81	126	36	90		
N. S. da Purificação.....	42	178	84	35	49	94	38	56		
S. Pedro do Rio Fundo	15	138	88	37	51	50	20	30		
N. S. da Oliveira dos Campinhos.....	36	322	164	125	39	158	115	43		
N. S. da Ajuda do Bom Jardim.....	29	403	193	103	90	210	123	87		
Sant'Anna do Lustosa. Picado (curato).										
S. Domingos da Saubara.....	47	134	63	32	31	71	30	41		
S. Francisco										
S. Gonçalo.....	42	74	41	17	24	33	13	20		
N. S. do Monte do Reconcavo	1	50	23	3	20	27	7	20		
N. S. da Madre de Deus do Boqueirão.										
S. Sebastião das Cabeceiras do Passé.....	44	222	128	71	57	94	51	43		
N. S. do Socorro.										
S. José da Casa Nova										
S. José do Riacho.										
S. Vicente Ferrer d'Arêa										
S. Vicente Ferrer.....	74	261	141	109	32	120	94	26		
N. S. da Conceição de Cariry	4	17	7	4	3	10	8	2		
Senhor do Bomfim da Capella Nova.....	39	416	69	55	14	48	40	8		
Santarém										
Santo André.....	29	72	37	27	10	35	26	9		
Santa Cruz										
Santa Cruz do Porto Seguro.										
Sant'Anna do Catú										
Sant'Anna	28	192	110	72	38	32	53	29		
Soure										
N. S. da Conceição.....	8	159	83	65	18	76	61	15		
Serrinha										
Sant'Anna.....	56	347	164	129	35	183	149	34		
Sento Sé										
S. José da Barra.....	37	148	68	52	10	80	61	19		
Santa Isabel de Paraguassú										
S. João de Paraguassú.....	22	289	147	97	49	142	91	50	1	
Andaraý.										
Santo Antonio da Barra										
SS. Sacramento.....	159	804	416	305	51	388	303	85		
Santa Rita do Rio Preto										
Santa Rita.....	89	348	185	137	49	162	121	41		
Tapéira										
N. S. da Conceição	97	274	144	132	12	130	110	20		
Santo Antonio do João Amaro.										
N. S. do Patrocínio da Tartaruga.										
Sant'Anna da Gilboia.										
N. S. do Bom Conselho da Amargosa.....	129	585	283	241	12	302	247	55	1	
N. S. de Nazareth da Podra Branca	10	55	31	24	7	24	19	5		
Taperoá										
S. Braz.....	80	169	91	65	26	69	48	21		
Trancoso										
S. João Baptista.....	12	36	15	9	6	21	16	5		
Tucano										
Sant'Anna.....	71	316	154	136	18	162	133	29		
N. S. da Conceição do Raso.....	25	97	52	45	7	43	42	1		
Urubú										
Santo Antonio do Urubú do Cima.										
N. S. da Oliveira.										
Valença										
SS. Coração de Jesus	22	150	82	38	44	68	35	33		
N. S. do Desterro de Maricabo.										
Senhora Sant'Anna do Serapuby	3	54	27	13	14	27	17	10		
N. S. da Conceição do Guorém.										
Villa Verde										
Divino Espirito Santo.....	1	23	12	10	2	11	7	4		
Viçosa										
N. S. da Conceição.										
Villa Nova da Rainha										
Senhor do Bomfim.										
S. Gonçalo de Amarante.										
Santo Antonio das Queimadas.....	116	179	96	69	27	83	62	21		
Villa Nova do Brumado										
N. S. do Livramento da Villa Velha do Rio de Contas	84	563	292	202	30	271	238	33		
Victoria										
N. S. da Victoria da Conquista.....	87	151	68	52	16	83	56	26	1	
Acatólicos.....	1	3	1	1		2	2			
Total da provincia.....	5.905	34.209	17.695	13.106	4.583	16.514	12.036	4.472	6	

MUNICIPIOS E PAROQUIAS	MATRIMONIOS	BAPTIZADOS								
		TOTAL DOS BAPTIZADOS	HOMENS				MULHERES			
			Total	Legítimos	Illegítimos	Expostos	Total	Legítimas	Illegítimas	Expostas
Acarape										
N. S. da Conceição *	69	714	393	366	27	321	301	20		
Acarahú										
N. S. da Conceição *	85	498	239	185	54	259	198	61		
Aquiraz										
S. José	69	438	219	177	42	219	177	42		
Aracaty										
N. S. do Rosario *	85	530	280	230	49	250	206	44	3	
N. S. do Rosario das Areias *	20	153	78	68	10	75	69	6		
Assaré										
N. S. das Dóras	103	444	252	221	28	192	168	24		
Arneiróz										
N. S. da Paz *	15	68	39	35	4	29	27	2		
N. S. da Conceição de Cocoy *	5	19	7	6	1	12	9	3		
Barbalha										
Santo Antonio *	80	538	271	246	25	267	239	28		
Baturité										
N. S. da Palma *	162	935	480	444	35	455	399	56		
N. S. da Conceição da Serra *	106	570	275	255	19	295	276	18	1	
S. Francisco de Paula de Coité	146	453	229	208	21	224	203	21		
Brejo Secco										
Santo Antonio *	38	479	96	89	6	83	76	7		
Bãa Viagem										
N. S. da Bãa Viagem *	47	188	90	87	9	92	82	10		
Camocim										
Senhor Bom Jesus dos Navegantes *	62	309	161	138	23	148	121	27		
Crato										
N. S. da Penha *	140	616	324	287	26	292	247	45		
Cachoetra										
Senhor Bom Jesus Apparcido *	32	137	71	64	7	66	53	11		
Campo Grande										
Canindé										
S. Francisco das Chagas *	57	167	77	76	1	90	80	10		
Casavol										
N. S. da Conceição *	87	645	284	225	58	261	210	51	1	
Boberibo										
Divino Espírito Santo da Morada Nova *	25	175	87	78	9	88	77	10		
Fortaleza										
S. José	38	146	68	58	10	78	68	10		
Senhor Bom Jesus dos Amieiros do Arronches *	115	544	235	199	50	259	208	51		
S. Luiz	59	436	62	51	11	74	57	17		
S. Luiz	74	348	167	129	37	184	134	50		
Granja										
S. José da Granja										
Ibapina										
S. Pedro *	39	333	202	165	37	151	128	23		
Imperatriz										
N. S. das Mercês *	55	522	286	255	31	236	203	31	2	
Ipu										
S. Sebastião *	134	652	353	320	33	299	254	45		
Ipuetins	32	151	78	70	8	73	69	4		
Icó										
N. S. da Expectação *	98	344	184	152	31	157	132	23	2	
Independencia										
Sant'Anna	26	400	74	57	17	86	69	17		
Jaguaribe-mirim										
N. S. da Purificação *	24	183	100	92	8	88	74	9		
Jardim										
Senhor Bom Jesus *	63	268	131	118	13	137	122	15		
Coração de Jesus do Brejo dos Santos *	46	250	123	115	8	127	115	12		
Limoeiro										
N. S. da Conceição										
Lavras										
S. Vicente Ferrer *	82	440	209	196	12	201	187	13	1	
Umaré										
N. S. da Conceição de Umaré	18	103	65	63	2	38	37	1		
Maranguape										
N. S. da Penha *	98	687	362	317	45	325	260	65		
Meocjana										
N. S. da Conceição *	34	158	75	47	28	83	55	28		
Milagres										
N. S. dos Milagres *	62	321	163	145	18	158	146	12		
Missão Velha										
S. José	86	456	263	248	15	193	180	13	1	

MUNICIPIOS E PAROCHIAS	MATRIMONIOS	BAPTIZADOS											
		TOTAL DOS BAPTIZADOS	HOMENS				MULHERES						
			Total	Legítimos	Illegítimos	Expostos	Total	Legítimas	Illegítimas	Expostas			
Maria Pereira													
N. S. da Gloria	48	264	147	133	13	1	117	104	13				
Pacatuba													
N. S. da Conceição	93	551	274	248	26		277	245	32				
Pereiro													
Santos Cosmo e Damião	57	374	197	185	12		177	164	13				
Pentecostes													
N. S. da Conceição da Barra	25	307	162	149	11	2	145	131	14				
Príncipe Imperial													
Senhor do Bom Fim	35	195	108	91	15		80	72	17				
Palma													
N. S. da Piedade	73	320	177	166	11		152	140	12				
Pedra Branca													
S. Sebastião	73	312	155	144	11		157	150	7				
Quixeramobim													
Santo Antonio	63	255	116	100	10		130	124	15				
Quixadá													
Jesús, Maria e José	95	318	165	154	11		153	134	19				
Riacho do Sangue													
N. S. da Conceição	35	203	98	86	12		105	93	11				1
Saboeiro													
N. S. da Purificação	20	48	29	26	3		19	15	4				
S. Mathews													
N. S. do Carmo	41	224	134	123	11		90	84	6				
S. João do Príncipe													
N. S. do Rosario	18	148	71	62	9		77	69	8				
N. S. do Carmo de Flores	22	78	45	38	7		33	25	8				
S. Pedro do Crato													
N. S. das Dóres do Jazeiro													
S. Francisco													
S. Francisco de Uruburetama	58	360	174	160	14		186	171	15				
Santa Quitéria													
Santa Quitéria	46	300	106	95	11		94	78	16				
Sobral													
N. S. da Conceição	137	803	392	345	76	1	411	331	80				
N. S. da Conceição do Merúca	57	404	220	195	21	1	181	161	20				
Santo Antonio de Aracaty-assu	15	87	44	44			43	40	3				
Sant'Anna													
Sant'Anna de Acarahú	60	305	166	150	16		139	125	14				
S. Benedito													
S. Benedito	58	324	155	127	28		109	145	23				1
S. Bento													
N. S. da Conceição do S. Bento d'Amontada	33	177	96	91	5		81	77	4				
S. Bernardo das Russas													
N. S. do Rosario	40	325	154	138	15	1	171	156	15				
Trahiry													
N. S. do Livramento	34	236	116	91	25		130	108	12				
Iguatú													
Sant'Anna	106	473	261	231	29	1	212	192	20				
Senhor Bom Jesus do Quixedó													
Tamboril													
Santo Anastacio	28	191	115	103	12		76	66	10				
União													
Sant'Anna													
Varzea Alegre													
S. Raymundo Nonnato	65	369	183	174	9		186	179	7				
Soure													
N. S. dos Prazeres do Soure	75	405	214	181	33		191	159	39				
Viçosa													
N. S. d'Assumpção	55	423	236	189	47		187	148	39				
Acatólicos	1	7	2	1	4		5	5					
Total da provincia	4.481	22.530	11.688	10.275	1.397	16	10.842	9.399	1.430				13

* Faltando um trimestre
 ** Faltando dois trimestres
 *** Faltando tres trimestres

MUNICIPIOS E PAROCHIAS	MATRIMONIOS	BAPTIZADOS								
		TOTAL DOS BAPTIZADOS	HOMENS				MULHERES			
			Total	Legitimos	Illegitimos	Expostos	Total	Legitimas	Illegitimas	Expostas
Barra de S. Matheus										
N. S. da Conceição.....	21	124	59	35	24	65	37	28		
S. Sebastião de Itaúnas **	4	20	7	6	1	13	5	8		
Benevente										
N. S. d'Assumpção.....	56	284	149	115	34	135	93	42		
Cachoeiro de Itapemirim										
S. Pedro do Cachoeiro.....	54	389	196	111	85	193	116	77		
S. Pedro do Alcantara do Rio Pardo.....	33	219	114	97	17	103	85	20		
N. S. da Ponte do Alegre.....	16	173	93	71	22	80	60	20		
S. Miguel do Veado.....	24	181	96	69	27	85	61	23	1	
S. Pedro do Itabapoana.										
S. José do Calçado.										
N. S. da Conceição do Aldeamento Affonso.										
Espirito Santo										
N. S. do Rosario.										
Guarapary										
N. S. da Conceição.....	22	215	102	68	34	113	89	24		
Itapemirim										
N. S. do Amparo.....	56	381	185	142	43	196	140	56		
Linhares										
N. S. da Conceição do Linhares do Rio Doce **	7	72	36	20	16	36	26	10		
Nova Almeida										
Santos Reis Magos.....	9	75	37	27	10	38	26	12		
Serra										
N. S. da Conceição.....	10	170	80	52	7	90	62	23	1	
Santa Cruz										
N. S. da Ponte **	7	121	62	47	15	50	50	9		
S. Benedicto do Riacho **	5	41	28	21	7	13	9	4		
S. Matheus										
S. Matheus *	27	167	77	53	24	90	52	33		
Victoria										
N. S. da Victoria.....	33	186	96	62	34	90	56	34		
S. José do Quimado.....	12	159	82	41	21	77	55	22		
S. João de Caraciaca.....	30	214	97	56	41	147	66	54		
S. João de Carapina *	3	32	17	6	11	15	8	7		
Santa Leopoldina.....	11	83	46	20	20	37	28	9		
Vianna										
N. S. da Conceição.....	29	268	137	84	53	131	85	46		
Santa Isabel.										
Total da provincia.....	469	3.554	1.776	1.203	566	1.778	1.209	568	1	

* Faltando um trimestre.
 ** Faltando dois trimestros.
 *** Faltando tres trimestros.

MUNICIPIOS E PAROCHIAS	MATRIMONIOS	BAPTIZADOS								
		TOTAL DOS BAPTIZADOS	HOMENS				MULHERES			
			Total	Legitimos	Illegitimos	Expostos	Total	Legitimas	Illegitimas	Expostas
Rio Verde N. S. das Dóras. *** N. S. da Abbadia do Paranahyba.	40	29	11	40	1	48	45	3		
Rio Bonito Divino Espirito Santo de Torres. N. S. das Dóras do Rio Coxim.										
Santa Luzia Santa Luzia.										
Santa Cruz N. S. da Conceição.....	18	113	56	50	6	37	50	7		
S. José do Tocantins S. José do Tocantins.										
S. Domingos S. Domingos. "		61	23	18	5	38	30	8		
Taguatinga Santa Maria. "	6	70	31	23	8	45	33	12		
Trahiras N. S. da Conceição.										
Total da provincia.....	654	2.831	1.478	1.222	254	2	1.333	1.097	256	

* Faltando um trimestre.
 ** Faltando dois trimestres.
 *** Faltando tres trimestres.

MUNICIPIOS E PAROQUIAS	MATRIMONIOS	BAPTIZADOS								
		TOTAL DOS BAPTIZADOS	HOMENS				MULHERES			
			Total	Legítimos	Illegítimos	Expostos	Total	Legítimas	Illegítimas	Expostas
S. Bento										
S. Bento dos Perizes.										
S. Bento do Bacurituba.....	4	85	41	13	28	44	11	33	
S. Vicente Ferrer										
S. Vicente Ferrer de Cajapió.										
Santo Ignacio do Pinheiro										
Santo Ignacio do Pinheiro.										
Santa Helena										
Santa Helena.										
S. Bernardo										
S. Bernardo da Parnahyba.....	68	371	200	166	34	171	135	36	
N. S. da Conceição dos Arayozos.....	42	227	130	111	19	97	83	14	
S. Luiz Gonzaga										
S. Luiz Gonzaga do Alto Moarim.....	69	289	159	72	87	130	49	81	
S. Francisco										
N. S. da Conceição da Manga.										
Tury-Assú										
S. Francisco Xavier.										
S. Sebastião do Carutapóra.										
Vianna										
N. S. da Conceição.....	31	497	235	92	102	1	212	85	127	
Vargem Grande										
S. Sebastião.										
N. S. das Dores da Chapadinha.										
Total da provincia.....	970	5.017	3.073	1.590	1.482	1	2.844	1.380	1.455	

* Faltando um trimestre.
 ** Faltando dois trimestres.
 *** Faltando tres trimestres.

MUNICIPIOS E PAROCHIAS	MATRIMONIOS	BAPTIZADOS								
		TOTAL DOS BAPTIZADOS	HOMENS				MULHERES			
			Total	Legítimos	Illegítimos	Expostos	Total	Legítimas	Illegítimas	Expostas
Cuyabá										
Senhor Bom Jesus.....	46	314	460	86	72	159	154	81	70	
S. Gonçalo de Pedro II.....	28	217	413	64	47	111	104	51	53	
Santo Antonio do Rio Abaixo *	46	468	90	43	47	90	78	45	33	
Sant'Anna do Sacramento da Chapada.										
Corumbá										
Santa Cruz.....	53	270	459	48	111	159	111	33	78	
S. José da Herculanea.										
Diamantino										
N. S. da Conceição do Alto Paraguay.										
Livramento										
N. S. do Livramento	28	112	64	33	30	1	48	23	25	
N. S. da Guia.										
N. S. das Brotas.										
Miranda										
N. S. do Carmo **	3	52	24	6	17	1	28	9	19	
Santa Rita de Nioac.....	25	436	58	32	26	1	78	43	35	
Matto Grosso										
Santissima Trindade.										
Poconé										
N. S. do Rozario *	40	95	43	22	21		62	24	28	
Rozario										
N. S. do Rozario do Rio Atima.....	22	129	57	42	15		72	40	32	
Sant'Anna do Paranahyba										
Sant'Anna	69	294	456	136	20		138	122	16	
S. Luiz de Cáceres										
S. Luiz de Villa Maria.....	23	209	405	40	59		104	49	55	
Total da provincia.....	323	4.993	4.029	558	465	0	964	520	444	

* Faltando um trimestre.
 ** Faltando dois trimestres.

MUNICIPIOS E PAROCHIAS	MATRIMONIOS	BAPTIZADOS								
		TOTAL DOS BAPTIZADOS	HOMENS				MULHERES			
			Total	Legítimos	Illegítimos	Expostos	Total	Legítimas	Illegítimas	Expostas
Arassuahy										
Santo Antonio	56	431	234	224	10	497	189	8		
Santo Antonio da Itinga										
S. Sebastião do Salto Grande	20	163	86	73	11	77	64	13		
S. Miguel de Joazeiro	53	162	94	81	13	68	58	10		
S. Domingos										
S. Pedro										
Commercinho										
Araxá										
SS. Sacramento de S. Domingos	31	145	78	59	19	67	49	17	1	
Santo Antonio da Pratinha	19	91	46	36	10	45	38	7		
N. S. das Dóres de Santa Juliana										
N. S. da Conceição	28	111	69	52	17	42	34	8		
S. Pedro de Alcantara										
Alfenas										
S. José e N. S. das Dóres	36	235	123	109	14	112	96	15	1	
S. Joaquim da Serra Negra	32	117	55	43	12	62	49	13		
N. S. da Conceição da Boa Vista	7	40	18	15	3	22	20	2		
S. João do Retiro do Barranco Alto	7	64	34	26	8	33	29	4		
S. Sebastião do Areado	32	185	94	87	7	91	85	6		
Ayruóca										
N. S. da Conceição	40	126	66	50	16	60	50	10		
N. S. do Rosário da Lagoa	40	84	48	41	7	36	34	2		
N. S. do Bom Conselho dos Serranos	26	80	38	31	7	42	34	8		
S. Domingos da Bocaina	33	97	53	53	0	44	41	3		
Senhor Bom Jesus do Livramento	7	113	47	32	15	66	52	14		
Santo Antonio da Passa Vento										
Abaeté										
N. S. do Patrocínio da Marmollada	37	203	118	102	16	85	74	11		
N. S. do Loreto da Morada Nova	3	76	40	30	10	36	29	7		
S. Gothardo	22	173	79	69	10	94	88	6		
Santo Antonio dos Tiros	24	121	69	63	6	52	51	1		
Bagagem										
N. S. Mãe dos Homens										
Boa Vista										
N. S. da Graça do Tremedal										
S. Sebastião dos Lençóis	78	178	111	101	10	67	60	7		
Brejo Alegre										
N. S. do Amparo										
Sant'Anna de Ião das Velhas										
Bambuhy										
Sant'Anna	39	243	127	114	13	146	99	17		
S. Roque do Plumby	10	130	63	54	9	67	58	9		
Bom Fim										
Senhor do Bom Fim	3	23	13	13	0	10	10	0		
S. Sebastião de Itatiaiusú										
N. S. da Piedade dos Geraes	20	184	93	72	20	91	74	17		
S. Gonçalo da Ponte										
N. S. das Dóres de Conquista	21	110	63	52	11	47	35	12		
Santa Luzia do Rio Manso										
Bom Sucesso										
N. S. do Bom Sucesso	9	123	69	45	24	54	44	10		
S. João Baptista										
S. Thiago	15	113	58	45	13	55	44	10		
Barbacena										
N. S. da Piedade	75	215	110	94	16	135	107	28		
N. S. do Desterro do Mello	17	85	44	34	10	41	33	8		
S. Miguel e Almas de João Gomes	15	67	35	28	7	32	28	4		
N. S. das Dóres dos Remédios	22	203	95	80	15	108	82	26		
Barrozo	7	77	40	26	14	37	33	4		
Bertóga		18	9	9	0	9	6	3		
Santo Antonio do Chiador										
Quilombo	26	112	63	51	12	49	38	11		
Livramento										
Santa Rita de Ibitipoca	9	52	24	15	9	28	23	5		
Baependy										
N. S. da Conceição de Mont-Serrato	16	52	21	17	4	31	25	6		
N. S. da Conceição do Rio Verde										
S. Thomé das Letras	13	72	39	29	10	33	30	3		
S. Sebastião da Encruzilhada	13	72	39	29	10	33	30	3		
Agua do Cachambú	32	232	118	95	23	114	91	23		
Caldas										
N. S. do Patrocínio	28	98	49	38	11	49	44	5		
N. S. do Carmo do Campestre	32	202	98	82	16	104	92	12		
S. Sebastião do Jaguarí	18	157	73	63	10	84	80	4		

MUNICIPIOS E PAROCHIAS	MATRIMONIOS	BAPTIZADOS								
		TOTAL DOS BAPTIZADOS	HOMENS				MULHERES			
			Total	Legittimos	Illegittimos	Expostos	Total	Legittimas	Illegittimas	Expostas
Santa Rita de Cassia.....	35	463	77	68	9	86	74	12		
N. S. da Saude das Aguas de Caldas.....	9	10	9	7	2	1	1			
Conceição										
N. S. da Conceição do Matto Dentro.....	23	111	51	45	6	60	46	13	1	
Santo Antonio do Rio Abaixo.....	28	129	64	56	8	65	57	8		
S. Sebastião do Rio Preto.										
S. Domingos do Rio do Peiro.										
Santo Antonio da Tapera.										
N. S. do Porto de Guanhões.....	3	113	49	46	3	66	62	4		
N. S. do Pilar do Morro do Gaspar Soares.....	9	79	35	31	4	44	35	9		
S. Francisco de Assis de Paraiúna.....	8	45	28	24	4	17	15	2		
N. S. da Oliveira de Itambé do Matto Dentro.										
Santo Antonio do Riacho Fundo.										
N. S. da Aparecida de Corregos *.....	40	73	38	34	7	35	27	8		
Carmo da Bagagem										
N. S. do Carmo.....	61	250	137	119	18	113	102	11		
N. S. da Abbadia d'Agua Suja **.....	8	62	31	26	5	31	28	3		
Coromandel										
N. S. do Patrocinio ***.....	46	49	40	9	1	9	8	1		
Abbadia dos Dourados.										
Caeté										
N. S. do Bom Successo **.....	8	55	49	17	2	36	27	9		
N. S. da Madre de Deus de Rogas Novas *.....	8	80	38	33	5	42	39	3		
SS. Sacramento de Taquarassú.....	36	75	43	33	10	32	25	7		
Morro Vermelho **.....	1	41	7	6	1	4	4			
Curvello										
Santo Antonio **.....	48	110	50	42	8	60	52	8		
N. S. da Piedade dos Bagros.....	36	201	88	81	7	118	102	14		
Sant'Anna de Trahiras **.....	41	75	33	25	5	42	32	10		
Santo Antonio do Retiro da Lagoa.....	39	159	91	85	6	68	60	8		
Immaculada Conceição do Morro da Garça ***.....	5	40	23	22	1	17	15	2		
N. S. do Livramento do Papagaio.										
Carmo do Paranahyba										
S. Francisco das Chagas do Campo Grande....	39	145	65	61	4	80	78	2		
N. S. do Carmo do Arraial Novo.....	47	206	107	96	11	99	90	9		
Cabo Verde										
N. S. da Conceição.										
S. José dos Botelhos.....	26	135	62	51	11	73	66	7		
Santa Rita do Rio Claro ***.....	7	40	20	19	1	20	16	4		
Bom Jesus da Penha ***.....	3	25	11	10	1	14	13	1		
Monte Belo.										
Campo Belo										
N. S. da Conceição **.....	7	99	54	49	5	45	40	5		
Canna Verde ***.....	2	28	14	13	1	14	14			
Carmo do Rio Claro										
N. S. do Carmo.....	23	170	86	68	18	84	77	7		
N. S. da Conceição da Aparecida *.....	7	93	47	39	8	46	41	5		
Christina										
Espirito Santo.....	43	188	97	83	14	91	82	9		
N. S. do Carmo do Rio Verde.....	30	213	113	87	26	100	80	20		
S. Sebastião da Pedra Branca.....	22	196	109	103	1	87	77	10		
Santa Catharina.....	74	270	135	127	11	132	124	8		
N. S. da Conceição da Virginia do Pouso Alto.	56	199	106	96	10	93	79	14		
Alegres.										
Campanha										
Santo Antonio do Vallo da Piedade da Campanha.										
Espirito Santo da Mutuca.										
N. S. da Saude das Aguas Virtuosas ***.....	5	30	12	9	3	8	7	1		
Tres Corações de Jesus, Maria e José do Rio Verde.	49	123	57	46	11	65	56	10		
Senhor Bom Jesus do Lambary.....	35	132	62	55	7	70	57	13		
Gambuquira.										
Cataguazes										
Santa Rita da Meia Palaca.....	90	201	97	95	2	104	101	3		
N. S. da Conceição do Laranjal **.....	43	136	69	54	18	67	60	17		
Espirito Santo do Empossado.										
Santo Antonio de Muriaé.....	27	147	86	59	23	61	53	8		
S. Francisco de Assis do Capiyara.....	48	168	93	60	28	75	61	20		
Carangola										
Santa Luzia.										
N. S. da Conceição dos Tombos do Carangola..	30	100	63	53	10	37	29	8		
S. Francisco da Gloria.....	37	150	93	89	4	57	54	3		
Divino Espirito Santo.										
Dores de Indaia										
N. S. das Dores.....	26	159	87	73	14	72	54	18		
N. S. da Luz do Atorradado **.....	9	58	29	25	4	35	32	3		
S. José do Corrego da Anta.....	19	212	116	100	16	96	89	7		

MUNICIPIOS E PAROCHIAS	MATRIMONIOS	BAPTIZADOS										
		TOTAL DOS BAPTIZADOS	HOMENS			MULHERES						
			Total	Legitimos	Illegitimos	Expostos	Total	Legitimas	Illegitimas	Expostas		
Rosario.												
Vargem Grande.												
Leopoldina												
S. Sebastião.....	66	423	206	129	77	216	120	87			
N. S. da Madre de Dous de Angustura.....	29	398	208	84	124	190	72	118			
N. S. da Piedade ***.....	6	29	18	13	5	41	9	2			
N. S. da Conceição da Boa Vista *.....	42	294	147	99	48	147	80	67			
Senhor Bom Jesus do Rio Pardo *.....	14	159	84	50	34	75	47	28			
Thebas.												
Lavras												
San'Anna de Lavras do Funil ***.....	14	36	23	19	4	13	10	3			
Senhor Bom Jesus dos Perdões.....	28	166	84	76	8	82	75	7			
S. João Nepomuceno.....	30	136	66	54	14	70	58	12			
N. S. do Carmo das Luminarias.....												
Senhor da Canna Verde *.....	12	79	37	34	3	42	39	3			
Santo Antonio da Ponte Nova.....												
Marianna												
N. S. d'Assumpção da Sé **.....	21	65	29	23	6	36	31	5			
N. S. da Conceição de Camargos.....												
N. S. de Nazareth do Infeccionado.....	5	74	38	25	13	36	30	6			
N. S. do Rosario do Sumilouro.....												
S. Caetano do Ribeirão Abaixo.....	2	8	5	3	2	3	2	1			
N. S. da Cachoeira do Brumado.....												
S. Domingos *.....	10	47	21	17	4	26	22	4			
Senhor Bom Jesus do Forquim.....	17	88	44	37	4	47	36	11			
N. S. da Saúde.....	43	114	51	34	17	63	49	14			
N. S. do Rosario do Paulo Moreira.....												
Santo Antonio da Vargem Alegre.....												
N. S. da Barra Longa ***.....	16	70	40	35	5	30	26	4			
S. Gonçalo de Ubá **.....	5	12	7	7	5	5			
Minas Novas												
S. Pedro do Fanado.....	34	133	73	62	11	60	47	13			
N. S. da Graça da Capolinha.....	55	393	184	165	49	200	178	22			
Santa Cruz da Chapada.....	43	199	94	77	44	108	89	19			
N. S. da Conceição do Socuriú **.....	8	61	27	24	3	34	28	6			
N. S. da Piedade *.....												
N. S. da Conceição d'Agua Limpa.....	67	280	156	144	15	124	103	21			
S. José d'Agua Boa.....												
Mosambinho												
S. José da Boa Vista.....	25	231	107	97	10	124	102	22			
N. S. das Dóras do Guaxupé.....	20	200	104	87	17	96	82	14			
Santa Barbara das Candeas.....												
Mar de Hespanha												
Santo Antonio do Mar de Hespanha.....												
Santo Antonio do Chlador.....	31	262	135	96	39	127	71	56			
Divino Espirito Santo do Mar de Hespanha.....												
Santo Antonio do Aventureiro (curato)***.....	23	58	31	24	7	27	15	11			
Muriané												
S. Paulo.....	32	202	100	85	15	102	80	22			
N. S. das Dóras da Victoria (curato).....												
N. S. da Gloria.....	52	276	139	110	29	137	112	25			
S. Sebastião da Cachoeira Alegre.....	26	191	92	63	39	99	69	30			
N. S. do Patrocinio.....	14	167	85	63	22	52	38	14			
S. Sebastião da Matta.....	38	241	112	81	31	123	99	24			
Boa Família.....	32	183	105	96	9	78	67	11			
N. S. do Rosario da Limreira.....												
Santa Rita da Gloria.....												
Monte Alegre												
S. Francisco das Chagas.....	23	100	58	52	6	42	39	3			
Santa Maria *.....	9	37	21	13	8	16	12	4			
N. S. da Abadia do Bom Sucesso.....	32	175	91	82	9	54	45	9			
Montes Claros												
N. S. e S. José.....	87	214	110	107	9	98	82	16			
San'Anna das Contendas.....	76	300	161	136	25	139	122	17			
SS. Coração de Jesus.....	53	242	132	106	26	110	91	19			
Santo Antonio da Boa Vista.....												
S. Gonçalo do Brojo das Almas ***.....	1	19	6	4	2	13	11	2			
S. João Baptista da Terra Branca **.....	13	29	18	16	2	11	9	2			
Ouro Fino												
S. Francisco de Paula.....	27	150	82	74	8	68	61	7			
Santo Antonio da Jacutinga ***.....	12	41	23	18	5	18	16	2			
Monte Sião.....	36	202	100	89	11	102	95	7			
Senhor Bom Jesus do Campo Mystico.....	37	248	125	118	7	123	116	7			
Ouro Preto												
N. S. da Pilar.....	38	191	97	46	11	74	59	14			
N. S. da Conceição do Antonio Dias ***.....	5	30	17	15	2	13	11	2			

MUNICIPIOS E PAROQUIAS	MATRIMONIOS	BAPTIZADOS								
		TOTAL DOS BAPTIZADOS	HOMENS				MULHERES			
			Total	Legitimos	Illegitimos	Expostos	Total	Legitimas	Illegitimas	Expostas
S. Bartholomeu ***	2	9	5	4	1	4	3	1		
N. S. da Conceição do Antonio Pereira ***	3	3	3							
Santo Antonio da Casa Branca **	26	19	8	6	2	4	4	2	1	
N. S. da Conceição do Rio das Pedras *	6	41	20	16	4	14	12	3		
N. S. da Boa Viagem da Itabira do Campo.....	43	40	20	18	1	26	22	3		
N. S. da Nazareth da Cachoeira do Campo.....	6	32	16	15	1	16	13	3		
N. S. do Ouro Branco.....	9	63	31	25	6	32	24	8		
Santo Antonio do Paraopoba.....	24	69	32	23	9	37	30	7		
N. S. da Conceição de Congonhas do Campo.....	30	57	23	22	6	20	19	1		
S. José do Parapoba.	7	39	14	12	2	25	23	2		
S. Gonzalo do Baço.....										
S. Gonzalo do Tijuco.										
Oliveira										
N. S. da Oliveira.....	45	186	95	62	32	91	60	31		
S. Francisco de Paula.										
N. S. da Gloria do Passatempo *	40	67	36	28	8	31	21	10		
N. S. do Carmo do Japão.										
Santo Antonio do Amparo ***	7	54	26	19	7	28	27	1		
N. S. da Apparceida do Claudio.										
Piranga										
N. S. da Conceição.....	16	150	82	72	10	68	58	10		
S. Caetano do Chopotó *	8	65	33	25	8	32	30	2		
S. José do Chopotó.										
N. S. da Piedade da Boa Esperança.....	12	138	71	50	21	67	55	12		
N. S. da Piedade do Piranga.....	40	41	15	12	3	26	23	3		
N. S. da Oliveira do Turvo.....	25	147	71	52	19	76	54	22		
N. S. da Conceição do Turvo.....	7	18	11	6	5	7	5	2		
Santo Antonio do Bacalhão ***	11	25	8	7	4	17	12	5		
Santo Antonio do Calambão.....										
N. S. da Santa do Pinheiro.	7	23	17	11	6	6	5	1		
Sant'Anna da Barra do Bacalhão. ***										
N. S. do Porto Seguro.										
Para										
N. S. da Piedade.....	30	204	114	108	6	90	85	5		
Santo Antonio do Morro do Mathous Lema.....	26	120	61	54	7	59	47	12		
S. Gonzalo.....	15	94	53	52	1	41	40	1		
N. do Carmo do Cajuru *	10	113	55	51	4	58	54	4		
Sant'Anna do Rio de S. João Acima ***	8	35	16	15	1	19	16	3		
Poquy										
N. S. do Pilar.....	55	262	138	120	18	124	105	19		
Sant'Anna do Onça do Rio de S. João Acima.										
Sant'Anna do Maravilhas.....	26	148	80	68	12	68	59	9		
N. S. da Conceição do Pompeu.....	38	111	63	47	6	58	50	8		
N. S. da Abadia.....	20	146	71	62	9	75	67	8		
Ponte Nova										
S. Sebastião.....	48	177	99	71	27	78	56	22		
Santa Cruz do Escalvado.....	5	43	20	17	3	23	19	4		
N. S. da Conceição do Sorra *	12	64	22	18	4	42	33	9		
N. S. da Conceição do Gasca.....	31	154	86	72	14	68	56	12		
Sant'Anna do Joquiry ***	13	81	40	34	6	41	37	4		
Sant'Anna de Abre Campo.....	36	163	88	69	16	77	66	11		
Santo Antonio de Matipó.....	21	90	47	42	5	49	39	10		
S. José da Pedra Bonita.....	22	166	91	85	5	75	70	5		
S. Pedro dos Ferros.....	8	72	39	32	7	33	27	6		
Gramma										
Paronati										
Santo Antonio da Manga **	28	140	66	53	13	74	49	25		
Rio Preto.										
Santo Antonio da Canna Brava.										
Sant'Anna do Burlty.										
Canna Brava.										
Patrocínio										
N. S. do Patrocínio.....	36	161	80	64	16	81	69	12		
S. Sebasião da Serra do Sallro.....	30	96	54	43	11	42	31	11		
Prata										
N. S. do Carmo.....	47	166	92	82	10	74	67	7		
N. S. do Rosario da Boa Vista do Rio Verde.										
S. Francisco de Sales.	43	158	83	76	7	75	66	9		
S. José do Tijuco.....										
Plumby										
N. S. do Livramento.....	54	301	155	136	19	146	127	19		
N. S. do Rosario da Pimenta.....	38	212	96	92	4	116	107	9		
S. João Baptista da Gloria *	13	87	42	37	5	45	42	3		
Pouso Alto										
N. S. da Conceição.....	38	198	92	81	11	106	86	21		
S. José do Picó.										

MUNICIPIOS E PAROQUIAS	MATRIMONIOS	BAPTIZADOS							
		TOTAL DOS BAPTIZADOS	HOMENS			MULHERES			
			Total	Legítimos	Illegítimos	Expostos	Total	Legítimas	Illegítimas
Sant'Anna do Capivary.									
Santa Rita do Passa Quatro.									
Passos									
Senhor Bom Jesus.....	48	330	165	144	25	163	143	20	
S. Sebastião da Ventania.....	35	209	112	101	11	97	88	9	
Santa Rita de Cassia do Rio Claro.....	49	287	141	128	13	116	104	11	
S. José da Barra do Pontal *.....	4	32	16	10	6	16	14	2	1
Pouso Alegre									
Senhor Bom Jesus dos Martyres.....	32	293	144	126	17	149	137	22	
Sant'Anna do Sapucahy.....	52	236	125	108	16	111	94	17	
N. S. da Conceição Aparecida da Estiva.....	36	141	77	71	6	64	57	7	
N. S. do Carmo da Borda da Mata.....	38	180	95	81	14	85	71	14	
S. José do Congonhal.....	15	111	58	54	4	53	48	5	
Porto do Turvo									
N. S. da Conceição.....	25	168	86	64	22	82	61	21	
S. Vicente Ferrer.....	48	142	60	43	17	52	27	25	
Senhor Bom Jesus do Bom Jardim.....	12	119	63	51	11	50	45	5	
N. S. da Conceição do Carrancas.....	17	72	31	20	11	41	27	14	
N. S. Madre de Deus.....	17	77	43	29	14	34	28	6	
Pomba									
S. Miguel ***.....	9	54	30	25	5	24	18	6	
Guarany.....									
Porto de Santo Antonio.....	30	108	100	80	20	98	82	16	
N. S. das Mercês do Pomba.....	50	308	155	143	12	153	144	9	
Senhor do Bom Fim das Mercês do Pomba **.....	24	78	40	37	3	38	37	1	
Senhor Bom Jesus da Cana Verde do Taboleiro.....									
N. S. das Dóres do Turvo *.....	11	113	54	48	6	59	47	12	
Queluz									
N. S. da Conceição **.....	17	93	47	37	10	46	41	5	
Sant'Anna do Morro do Chapéu.....	13	69	38	20	18	31	15	16	
N. S. das Dóres da Capella Nova.....	31	143	80	59	21	63	43	20	
Santo Amaro.....	17	107	59	44	15	48	40	8	
Santo Antonio de Itaverava.....	25	143	63	45	18	50	32	18	
Carrapicho.....	1	23	18	14	4	14	7	7	
S. Gonçalo do Gatas Altas de Noruega.....	14	69	33	23	10	36	28	8	
Espirito Santo do Lamim.....	9	55	27	18	9	28	20	8	
Gloria.....									
Lima Duarte									
N. S. das Dóres.....	16	170	95	68	27	75	55	20	
N. S. da Conceição de Ibitipoca.....	14	92	50	36	14	42	34	8	
Rio Pardo									
N. S. da Conceição.....									
Santo Antonio do Matto Verde.....	54	89	63	57	6	26	24	2	
Rio Novo									
N. S. da Conceição.....	40	305	149	110	39	156	107	49	
Espirito Santo do Piaui.....									
Rio Preto									
Senhor dos Passos *.....	40	275	127	79	47	148	97	51	
Santo Antonio da Olaria.....		37	20	16	4	17	14	3	
Santa Rita de Jacutinga.....	23	120	66	47	19	54	38	16	
Santa Barbara do Monte Verde.....	32	181	89	70	19	92	76	16	
Santa Barbara									
Santo Antonio do Ribeirão.....	6	65	37	26	1	28	26	2	
S. Gonçalo do Rio Abaixo.....	22	122	68	38	10	74	60	14	
S. João do Morro Grande.....	15	103	52	45	7	51	46	5	
Drumado.....									
N. S. do Rosario de Coceas.....	12	44	21	14	7	20	17	3	
Senhor Bom Jesus do Amparo do Rio S. João.....	12	83	40	30	10	43	35	8	
S. Miguel de Piracema *.....	25	60	28	22	6	32	28	4	
N. S. da Conceição de Gatas Altas do Matto Dentre.....	18	81	32	27	5	49	40	9	
S. Domingos do Prata.....	21	108	59	47	12	49	36	13	
Rio de S. Francisco.....	8	92	45	43	2	47	40	7	
SS. Sacramento									
SS. Sacramento.....	44	195	114	69	15	81	70	11	
Divino Espirito Santo da Forquilha.....	40	151	69	61	8	82	74	8	
N. S. do Desterro do Desemboque.....	6	10	8	8	2	2	2	2	
S. Miguel da Ponte Nova *.....	3	24	14	14	0	14	8	6	
S. João Nepomuceno									
S. João Nepomuceno.....	19	267	138	90	48	129	84	45	
Santissima Trindade do Descoberto.....	31	156	84	61	23	74	59	15	
N. S. das Dóres do Monte Alegre.....									
Santa Barbara.....									

* Faltando um trimestre.
 ** Faltando dous trimestres.
 *** Faltando tres trimestres.

MUNICIPIOS E PAROCHIAS	MATRIMONIOS	BAPTIZADOS								
		TOTAL DOS BAPTIZADOS	HOMENS				MULHERES			
			Total	Legitimos	Illegitimos	Expostos	Total	Legitimas	Illegitimas	Expostas
Rio Branco										
S. João Baptista do Presidio.										
San'Anna dos Bagres.										
S. José do Burroso.....	27	168	76	53	23	92	74	18		
Santo Antonio do Monte										
Santo Antonio do Monte.....	69	267	130	133	6	128	115	13		
N. S. da Saúde.....	63	252	144	127	14	111	93	18		
Sonhor do Bom Despacho.....										
Santo Antonio do Machado										
Santo Antonio da Sacra Familia do Machado ..	19	135	66	50	16	69	55	14		
N. S. do Carmo da Escaramuça ..	14	68	39	36	3	29	26	3		
S. João Baptista do Douradinho ..	6	39	23	20	3	16	15	1		
S. Sebastião do Paraiso										
S. Sebastião do Paraiso.....	45	246	126	118	8	120	103	17		
Espirito Santo da Pratinha.....	18	99	44	35	9	55	49	6		
Garimpo das Canôas ..	27	161	84	80	4	77	70	7		
N. S. das Dores do Atorralo.....										
Passos.										
Peixoto.										
S. Lourenço de Manhuassu										
S. Lourenço de Manhuassu ..	22	155	68	63	5	87	80	7		
S. Simão ..	8	116	63	55	8	53	44	9		
Santa Margarida.....	25	235	140	121	10	85	73	12		
S. Roque do Caratinga.....	21	122	52	50	2	70	63	7		
Santa Helena.....	21	88	35	35		23	23			
Sacramento.....	12									
Santo Antonio do José Pedro.										
Pirapetinga.										
N. S. da Conceição do Cuithó.....	13	128	64	52	12	64	54	10		
S. Francisco de Assis do Vermelho ..	2	28	14	11	3	14	11	3		
Santo Antonio de Patos										
Santo Antonio de Patos.....	21	177	88	77	11	89	75	14		
Lagôa Formosa.										
San'Anna do Paranahyba da Barra do Espirito										
Santo ..	20	115	59	51	8	56	48	8		
N. S. da Conceição do Areado.....	37	130	62	52	10	68	61	7		
Santa Rita de Patos.										
San'Anna dos Alegres										
San'Anna dos Alegres.										
S. Gonçalo de Sapucahy										
S. Gonçalo de Sapucahy ..	23	152	82	58	23	70	47	23		
N. S. da Piedade do Retiro.....	20	126	74	64	10	54	50	4		
Santa Isabel.										
S. Francisco de Paula do Machadinho ..	27	98	44	41	3	54	51	3		
Santa Rita de Sapucahy ..	31	213	103	94	12	110	97	13		
N. S. da Conceição da Volta Grande.										
S. Francisco										
S. José da Pedra dos Angicos ..	10	40	20	18	2	20	16	4		
Santo Antonio da Manga do S. Romão ..	8	49	29	24	5	20	12	8		
Santo Antonio do Paridão ..	4	41	27	20	7	14	11	3		
San'Anna do Capão Redondo ..										
S. João Baptista										
S. João Baptista.....	51	215	106	87	19	109	86	23		
N. S. da Penha de França.										
SS. Coração de Jesus das Barrutras.....	32	74	41	31	10	38	25	8		
Santo Antonio de Salinas										
Santo Antonio das Salinas.....	124	394	220	176	53	165	97	68		
Agua Vermelha.....	56	475	220	176	13	93	82	11		
Sorro										
N. S. da Conceição.....	73	230	109	86	21	121	87	33		
Santo Antonio do Rio do Peixe.										
Tapanhoacanga.										
N. S. dos Prazeres do Milho Verde.										
S. Sebastião de Co rontes.....	51	160	69	59	10	91	73	18		
N. S. da Penha do Rio Vermelho ..	8	140	60	52	8	50	41	9		
S. José dos Paulistas.										
S. Gonçalo do Rio das Podras ..	5	25	15	12	3	10	5	5		
Santo Antonio de Itambé.....	16	102	87	68	19	75	65	10		
N. S. Mãe dos Homens do Turvo.										
Santo Antonio de Gouvêa										
Santo Antonio de Gouvêa.....	30	137	72	63	9	65	56	9		
Espirito Santo de Datas.										
Suassunhy										
Santo Antonio de Possanha.....	56	176	66	63	3	110	100	10		
S. José do Jacury.....	13	53	23	21	2	30	27	3		
S. João Evangelista.....	20	145	67	59	8	78	73	5		

MUNICIPIOS E PAROQUIAS	MATRIMONIOS	BAPTIZADOS							
		TOTAL DOS BAPTIZADOS	HOMENS			MULHERES			
			Total	Legítimos	Illegítimos	Expostos	Total	Legítimas	Illegítimas
Santa Maria de S. Felix. Immaculada Conceição da Poaya. S. Miguel de Guanhães									
S. Miguel o Almas.....	54	214	97	88	9	114	103	11	
N. S. do Patrocinio do Serro.....	40	257	135	130	5	122	117	5	
N. S. das Dóres da Capelinha.....	37	176	93	93	0	83	76	7	
N. S. do Amparo das Braúnas.....	15	149	55	53	2	64	59	5	
Santo Antonio dos Coqueiros. Sabará									
N. S. da Conceição.....	22	83	47	40	7	36	34	2	
N. S. da Lapa.....	4	7	2	2	0	5	5	0	
Santa Quitéria.....	7	15	6	5	1	9	7	2	
N. S. da Conceição de Rapozas. N. S. do Pilar do Congonhas.....	29	130	65	56	9	65	53	12	
Santo Antonio do Rio Acima.....	11	40	12	11	1	28	23	5	
N. S. da Boa Viagem do Curral d'El-Rei.....	4	26	14	14	0	12	10	2	
N. S. do Carmo do Belim.....	23	102	62	56	6	40	35	5	
S. Gonzalo da Contagom.....	19	108	44	41	3	64	57	7	
N. S. da Venda Nova.....	4	24	14	10	4	10	7	3	
Santa Luzia									
Santa Luzia.....	8	80	32	28	4	48	42	6	
N. S. da Saude da Lagoa Santa.....	30	92	51	41	10	41	35	6	
Senhor Bom Jesus de Mattosinhos.....	21	163	72	64	8	94	78	13	
Pau Grosso.....	10	74	39	24	15	35	30	5	
N. S. da Conceição de Jaboticatubas.....	35	149	69	53	16	80	59	21	
Sete Lagoas									
Santo Antonio.....	24	176	84	68	16	92	75	17	
N. S. do Carmo do Tabeleiro Grande.....	30	164	76	74	2	88	86	2	
Burity.....									
SS. Sacramento da Barra de Jequitibá.....	20	117	56	47	9	61	57	4	
Inhaúma.....	8	49	20	19	1	29	25	4	
S. José do Paraíso									
S. José do Paraíso.....	68	265	143	139	4	122	114	8	
S. João Baptista das Cachoeiras. Santa Rita de Sapucahymirim.....									
N. S. da Consolação de Capivary.....	22	105	56	51	5	49	44	5	
N. S. da Conceição dos Ursos.....	20	75	44	39	5	34	28	6	
S. João d'El-Rei									
N. S. do Pilar.....	23	67	27	22	5	40	32	8	
N. S. da Conceição da Barra. N. S. do Nazareth.....									
S. Gonzalo de Ibituruna.....	10	41	21	17	4	20	15	5	
S. Antonio do Rio das Mortes. S. Miguel do Cajari.....									
Santa Rita do Rio Abaixo.....	7	94	51	44	7	40	25	14	
S. José d'El-Rei									
Santo Antonio.....	11	82	50	46	4	32	28	4	
N. S. da Conceição de Prados.....	5	31	12	8	4	19	16	3	
Santo Antonio da Lagoa Dourada.....	31	162	70	72	7	83	72	11	
N. S. da Pomba de França da Lagoa.....	15	94	49	33	16	45	30	15	
Sant'Anna do Carandahy.....	6	28	17	15	2	11	7	4	
S. José d'Além Parahyba									
S. José d'Além Parahyba.....	7	55	33	27	6	22	11	10	
Sant'Anna do Pirapetinga.....	30	244	125	68	57	119	64	55	
S. Sebastião da Estrella. Tres Pontas									
N. S. d'Ajuda.....	34	208	109	91	17	99	84	15	
Sant'Anna da Vargem. N. S. do Carmo do Campo Grande. Corrego do Ouro.....									
Theophilo Ottoni									
N. S. da Conceição de Philadelphía.....	2	30	13	12	1	17	15	2	
Santa Rita da Malacacheta. Setubinha. Santa Clara do Mucury.									
Itapecerica									
S. Bento.....	57	343	184	154	30	159	146	13	
Espirito Santo da Itapecerica.....	29	142	70	65	5	72	63	9	
N. S. das Candeias.....	15	91	41	32	9	50	40	10	
Cristaes. S. Sebastião do Curral.									
Uberaba									
Santo Antonio e S. Sebastião.....	90	353	177	142	35	176	133	43	
S. Pedro da Uberabinha.....	57	292	153	136	17	139	128	10	
N. S. da Conceição das Alagoas.....	8	68	27	22	5	41	37	4	
N. S. do Carmo do Fructal.....	41	201	110	99	11	94	81	10	

MUNICIPIOS E PAROCHIAS	MATRIMONIOS	BAPTIZADOS								
		TOTAL DOS BAPTIZADOS	HOMENS				MULHERES			
			Total	Legitimos	Illegitimos	Expostos	Total	Legitimas	Illegitimas	Expostas
N. S. das Dóres do Campo Fomoso	42	71	35	35	36	36			
Ubatuba	43	237	132	94	41	125	96	29	
S. Jannario	44	297	150	121	26	147	127	20	
San'Anna do Sapé										
S. José do Tocantins										
Vila Rica de Santa Rita										
Santa Rita do Turvo										
S. Miguel e Almas do Arripados	8	33	19	15	4	14	12	2	
S. Sebastião dos Amieiros	14	87	50	39	11	37	34	3	
S. Sebastião do Coimbra	15	117	60	49	11	57	46	11	
S. Miguel da Anta	18	147	80	60	7	83	74	9	
S. Miguel da Anta	32	185	102	87	16	83	74	9	
S. Sebastião da Pedra da Anta	3	44	21	19	1	20	16	4	
Varginha										
Espirito Santo	15	97	50	45	5	47	34	13	
Garmo da Cachoeira										
Total da provincia.....	9,338	48,701	24,949	20,730	4,163	26	23,782	19,636	4,146	

MUNICIPIOS E PAROCHIAS	MATRIMONIOS	BAPTIZADOS								
		TOTAL DOS BAPTIZADOS	HOMENS				MULHERES			
			Total	Legítimos	Illegítimos	Expostos	Total	Legítimas	Illegítimas	Expostas
Acará										
S. José.....	30	209	105	58	47	104	61	43		
Abaeté										
N. S. da Conceição.....	52	338	169	88	81	169	88	81		
S. Miguel de Baja.....	2	31	14	9	5	17	9	8		
Alemquer										
Santo Antonio.....										
Aveiros										
N. S. da Conceição.....										
Belém										
N. S. da Graça da Sé.....	120	558	277	155	122	281	163	118		
Sant'Anna da Campina.....	53	284	140	73	67	144	81	63		
SS. Trindade.....	53	318	167	81	86	151	78	72		
N. S. de Nazareth do Desterro.....	119	478	230	144	86	243	136	107		
S. Vicente de Inhangapy**.....	3	35	15	11	4	20	11	9		
Sant'Anna de Bujarú.....	12	84	44	25	19	40	27	13		
S. Domingos da Boa Vista*.....	10	105	57	28	29	48	25	23		
Sant'Anna do Capim.....	24	101	62	35	27	41	20	21		
S. Francisco Xavier de Barcarena*.....	19	63	30	18	12	33	20	13		
N. S. da Conceição de Bomfoca.....	29	168	93	76	17	75	60	15		
N. S. do O. o Mosqueiro**.....	4	23	15	9	6	8	5	3		
Bayão										
Santo Antonio.....	24	154	79	46	33	75	35	40		
S. Pedro de Alcobaca.....										
Breves										
Sant'Anna.....	31	422	224	103	120	108	92	106		
Bragança										
N. S. do Rosario.....										
Curuçá										
N. S. do Rosario.....										
Cametá										
S. João Baptista.....	76	613	325	139	186	288	118	170		
N. S. do Carmo de Tocantins.....										
Cintra										
S. Miguel*.....	17	104	52	18	34	52	27	25		
N. S. do Rosario de Santarém Novo*.....	10	54	27	6	21	27	14	13		
Curralinho										
S. João Baptista.....	18	202	101	51	53	98	53	45		
S. Sebastião da Boa Vista*.....	8	111	56	28	31	55	34	21		
Cachoeira										
N. S. da Conceição.....	6	121	64	17	17	57	21	36		
Collares										
N. S. do Rosario.....	6	74	34	14	20	40	17	23		
Chaves										
Santo Antonio*.....	33	304	165	71	94	136	92	74		
Faro										
S. João Baptista***.....	6	19	11	8	3	8	3	5		
Garupá										
Santo Antonio.....	22	288	159	80	78	120	67	62		
Santa Cruz de Villarião do Monte*.....	3	29	17	7	10	13	5	7		
N. S. do Rosario de Arrajolos**.....	3	8	5	2	3	3	2	1		
N. S. da Conceição de Almoirim.....	10	40	5	2	3	5	3	2		
Itaituba										
Senhora Sant'Anna*.....	40	36	20	13	7	16	9	7		
Igarapé-miry										
Sant'Anna.....	44	368	183	86	96	185	85	120		
Irituba										
N. S. da Piedade.....										
Juruty										
M. S. da Saúde***.....	7	2	2	2	2	5	5			
Mojá										
Divino Espírito Santo.....	19	175	92	48	44	83	32	51		
N. S. da Soledade de Cairary.....										
Marapanim										
N. S. da Vicaria.....										
Mocajuba										
N. S. da Conceição***.....	6	29	15	7	8	14	4	10		
Monsarás										
S. Francisco Xavier.....	7	113	57	21	36	56	16	40		
Meigação										
S. Miguel*.....	17	121	63	37	26	58	32	26		
Muaná										
S. Francisco de Paula**.....	26	178	110	61	49	68	42	26		

MUNICIPIOS E PAROCHIAS	MATRIMONIOS	BAPTIZADOS									
		TOTAL DOS BAPTIZADOS	HOMENS				MULHERES				
			Total	Legitimos	Illegitimos	Expostos	Total	Legitimas	Illegitimas	Expostas	
Monte Alegre											
S. Francisco do Assis**	15	73	37	20	17	36	19	17			
Ereé.											
Macapá											
S. José.....	11	94	44	23	21	50	23	27			
Mazagão											
N. S. d'Assumpção.											
Ourém											
Divino Espírito Santo.											
Oeiras											
N. S. d'Assumpção.....	14	162	84	42	42	78	34	44			
Obidos											
Sant'Anna	7	97	47	13	4	23	13	7			
Portel											
N. S. da Luz.....	11	153	90	36	54	63	31	32			
Pontas de Pedras											
N. S. da Conceição.....	11	118	64	33	31	84	25	20			
Porto de Moz											
S. Braz.....	9	100	55	34	24	45	14	31			
S. João Baptista de Veiros.....	2	10	4	2	2	6	3	3			
S. João Baptista de Pombal**	2	10	4	1	1	9	7	2			
Boa Vista.											
Praia											
N. S. da Graça.....	6	95	46	27	19	49	29	20			
Quatipuru											
N. S. de Nazareth.											
S. Miguel do Guamá											
S. Miguel do Guamá.											
S. Cactano de Odivellas											
S. Castelo.....	13	133	67	23	44	66	25	41			
Souzel											
S. Francisco Xavier.....	7	30	11	6	5	19	9	9	1		
Santarém											
N. S. da Conceição.											
N. S. da Sauda de Alter do Chão.											
Salinas											
N. S. do Socorro.....	13	92	57	23	34	35	11	24			
Soure											
Monino Deus.....	6	27	18	9	9	9	4	5			
N. S. da Conceição de Salvatorra**	2	8	4	3	1	4	1	3			
Monforte.....	2	24	10	1	9	14	3	11			
Vizeu											
N. S. de Nazareth.											
Vigia											
N. S. de Nazareth.											
Villa Franca											
N. S. d'Assumpção.											
Santo Ignacio de Boim.											
Aetholico.....	3	3	1	1	2	2			
Total da provincia.....		4.035	7.498	3.897	1.966	1.928	3	3.601	1.775	1.824	2

* Faltando um trimestre.
 ** Faltando dous trimestres.
 *** Faltando tres trimestres.

MUNICIPIOS E PAROCHIAS	MATRIMONIOS	BAPTIZADOS								
		TOTAL DOS BAPTIZADOS	HOMENS				MULHERES			
			Total	Legitimos	Illegitimos	Expostos	Total	Legitimos	Illegitimos	Expostos
Alagôa Grande										
N. S. da Boa Viagem.....	69	644	364	324	40	277	250	27		
Areia										
N. S. da Conceição.....	137	876	466	377	89	440	333	77		
Coração de Jesus (da povoação dos Pilões).....	70	584	300	266	34	281	233	48		
Alagôa Nova										
Sant'Anna.....	43	403	272	247	25	131	114	17		
Araruna										
N. S. da Conceição.....	31	364	175	149	26	189	170	19		
Alarôa do Monteiro.										
N. S. das Dores.....	59	473	245	226	18	228	201	25	2	
Bananeiras										
N. S. do Livramento.....	117	932	469	413	52	463	415	48		
Borburema										
N. S. das Mercês do Cuité.....	39	263	120	109	11	143	122	20	1	
S. Sebastião do Triunpho.....	46	177	106	95	11	71	63	8		
N. S. da Luz da Pedra Lavrada.....	12	132	65	58	7	67	58	9		
Brejo da Cruz										
N. S. dos Milagres.....	11	91	46	41	5	45	37	8		
Campina Grande										
N. S. da Conceição.....	133	942	538	462	64	444	361	50	3	
Cabaceiras										
N. S. da Conceição.....	62	328	182	161	19	146	127	18	1	
Conceição										
N. S. da Conceição da Misericordia.....	32	79	28	25	3	51	45	5	1	
Catolé do Rocha										
N. S. dos Remedios.....	91	460	239	219	19	221	190	29	2	
Cajazeiras										
N. S. da Piedade.....	16	202	109	94	15	93	73	10	1	
S. José de Piranhas.....	5	173	91	84	7	82	78	4	1	
Independencia										
N. S. da Luz.....	232	1.230	633	520	113	597	486	111		
Sechor do Bom Fim da Serra da Raiz.....	37	441	232	210	22	209	191	18		
Itabaiana do Pilar										
N. S. do Pilar.....	110	215	99	92	7	116	111	5		
N. S. da Conceição de Gurinhem.....	67	411	237	206	30	174	148	26		
Itá										
N. S. da Conceição.....	50	434	260	225	35	174	151	18	5	
N. S. das Dores do Mogeiro de Cima.....	30	263	143	132	11	120	102	15	3	
N. S. do Rosario de Natuba.....	42	292	156	136	19	136	125	11		
Mamanguape										
S. Pedro e S. Paulo.....	215	1.000	500	405	95	500	410	81		
Misericordia										
N. S. da Misericordia.....	46	243	134	124	9	109	97	12		
Parahyba										
N. S. das Neves.....	126	472	229	146	82	243	155	87	1	
N. S. do Livramento.....	15	124	54	41	13	70	56	14		
Santa Rita.....	60	400	207	128	76	193	108	84	1	
N. S. da Conceição da Jacôa.....	20	125	69	43	26	56	30	26		
Pitimbu										
N. S. da Assumpção de Alhandra.....	5	45	17	9	8	28	13	15		
N. S. da Penha do França da Taquara.....	20	52	20	16	13	23	10	13		
Pedras de fogo										
N. S. Rainha dos Anjos de Tappu.....	80	711	346	250	87	365	271	94		
Patos										
N. S. da Guia.....	64	307	158	122	36	149	124	23		
Pombal										
N. S. do Bom Successo.....	139	397	249	223	24	148	134	9	5	
Piancó										
Santo Antonio.....	132	588	279	256	22	309	278	30	1	
Princeza										
N. S. do Bom Conselho.....	28	222	111	102	9	111	104	7		
Miguel										
S. Miguel da Bahia da Traição.....										
Souza										
N. S. dos Remedios.....	86	512	254	221	32	258	232	26		
S. João do Rio do Peixe										
N. S. do Rosario de S. João de Souza.....	64	286	139	134	5	147	141	6		
S. João										
N. S. dos Milagros.....	59	317	168	138	29	149	120	29		

MUNICIPIOS E PAROCHIAS	MATRIMONIOS	BAPTIZADOS								
		TOTAL DOS BAPTIZADOS	HOMENS				MULHERES			
			Total	Legitimos	Illegitimos	Expostos	Total	Legitimas	Illegitimas	Expostas
Santa Luzia do Sabugy Santa Luzia. Teixeira. Santa Maria Magdalena da Serra do Teixeira.....	54	390	225	198	26	4	174	152	20	2
Total da provincia.....	2.763	16.603	8.733	7.436	1.297	28	7.870	6.608	1.233	29

* Faltando um trimestre.
 ** Faltando dois trimestres.
 *** Faltando tres trimestres.

MUNICIPIOS E PAROCHIAS	MATRIMONIOS	BAPTIZADOS								
		TOTAL DOS BAPTIZADOS	HOMENS				MULHERES			
			Total	Legítimos	Illegítimos	Expostos	Total	Legítimas	Illegítimas	Expostas
Assunguy										
N. S. da Guia do Sorro Azul ***	8	41	24	23	1	17	15	2		
N. S. do Amparo do Assunguy de Cima *	76	321	180	164	16	141	119	22		
Antonina										
N. S. do Pilar.....	33	493	98	72	26	97	72	25		
Arraial Queimado										
Santo Antonio.										
S. João Baptista da Campina Grande.										
Coritiba										
N. S. da Luz.....	184	893	422	369	53	474	392	79		
Santa Anna de Pacotuba.										
Campo Largo										
N. S. da Piedade.....	52	330	170	124	46	160	116	44		
Castro										
Sant'Anna.....	62	343	178	154	24	165	137	28		
Guaratuba										
S. Luiz.....	46	85	46	31	15	39	26	13		
Guarakesava										
Senhor Bom Jesus dos Perdões.....	45	135	62	48	14	73	58	15		
Guarapuava										
N. S. de Belém.....	75	364	186	153	32	178	145	33		
Santa Theresza de Theresina.										
Imbituva										
Santo Antonio.....	5	52	48	47	1	34	31	3		
Jaguarihyva e S. José da Boa Vista										
Senhor Bom Jesus de Jaguarihyva e S. José da Boa Vista.....	74	303	155	140	15	148	144	4		
Lapa										
Santo Antonio.....	100	554	266	226	40	288	233	55		
Morretes										
Nossa Senhora do Porto **	20	88	38	27	11	50	43	7		
Palmeira										
N. S. da Conceição *.....	51	177	105	90	15	72	61	11		
S. João do Triunpho.										
Paranaguá										
N. S. do Rosario.....	58	307	158	111	47	149	105	43	1	
Pirahy										
Senhor Menino Deus.....	20	226	119	101	16	107	95	12		
Ponta Grossa										
Sant'Anna.....	43	206	111	85	26	95	77	18		
Palmas										
Senhor Bom Jesus do Campo de Palmas *.....	53	143	76	62	14	67	54	16		
N. S. da Victoria.										
Porto de Cima										
S. Sebastião.										
Rio Negro										
Senhor Bom Jesus da Columna.....	46	338	172	132	20	166	144	22		
S. Sebastião das Conchas										
S. Sebastião das Conchas *.....	27	147	76	61	15	71	52	18	1	
S. José dos Pinhães										
S. José dos Pinhães.....	102	447	220	182	38	227	186	40	1	
N. S. das Dóres de Ambrosios.										
N. S. dos Remédios de Iguassú.....	36	181	93	70	20	88	67	21		
Tibagy										
N. S. dos Remédios.....	36	245	131	104	27	114	95	19		
S. Jeronymo.....	10	20	12	11	1	8	5	3		
N. S. da Conceição do Jatahy *.....	6	35	25	19	6	10	8	2		
Votuverava										
N. S. do Amparo.....	40	173	86	77	8	87	73	14		
ACATHOLICOS										
Coritiba										
Coritiba.....	31	403	48	48		55	52	3		
Total da provincia.....	1.270	6.482	3.305	2.751	547	7	3.177	2.602	572	3

* Faltando um trimestre.
 ** Faltando dois trimestres.
 *** Faltando tres trimestres.

MUNICIPIOS E PAROCHIAS	MATRIMONIOS	BAPTIZADOS								
		TOTAL DOS BAPTIZADOS	HOMENS				MULHERES			
			Total	Legitimos	Illegitimos	Expostos	Total	Legitimas	Illegitimas	Expostas
Agua Preta										
S. José da Agonia.....	100	308	146	112	34	162	113	48	1	
Alagôa de Baixo										
N. S. da Conceição.....	49	204	118	109	9	86	73	13		
Affogados de Ingazeira										
Magdalena.....	86	502	265	240	25	237	212	23	2	
Agua Bellas										
N. S. da Conceição.....	85	742	380	314	66	362	300	52	1	
Bom Jardim										
Sant'Anna.....										
Surubim.....										
Barroiros										
S. Miguel.....	37	381	179	129	49	202	136	66		
Bonito										
N. S. da Conceição.....	155	333	180	163	17	153	123	28		
Bozinhos										
S. José.....	103	784	401	368	32	383	352	30	1	
Bom Conselho										
Jesus, Maria e José do Papacaça.....										
Buique										
S. Felix.....	98	698	338	297	40	360	307	49	4	
Brejo										
S. José do Brejo da Madre de Deus.....	141	438	226	232	23	242	185	25	2	
Bom Conselho										
Santo Antonio de Jacarará.....										
Bom Vista										
Santa Maria.....	1	15	8	8		7	5	2		
Caruarú										
N. S. das Dores.....	98	900	474	418	55	426	365	58	3	
S. Castano da Raposa.....	44	303	146	125	21	157	131	25	1	
Conceição da Pedra										
N. S. da Conceição.....	38	330	172	136	36	158	127	31		
Cabrobó										
N. S. da Assumpção e S. Gonçalo.....	47	183	104	80	18	79	69	10		
Conceição										
N. S. da Conceição da Correntes.....	73	383	207	189	16	176	161	15		
Espirito Santo										
Divino Espirito Santo do Pão d'Alho.....	29	72	39	25	14	33	23	10		
N. S. da Luz.....	33	207	104	82	22	103	70	33		
Esada										
N. S. da Conceição.....										
Itaíba										
Senhor Bom Jesus dos Afflicto.....	24	135	60	63	3	69	63	6		
Flora										
N. S. da Conceição de Pajolú.....	104	428	212	192	19	216	203	12	1	
Ilheus										
Senhor Bom Jesus dos Afflicto da Fazenda Grande.....	8	90	54	54	20	30	31	5		
Goyanna										
N. S. do Rosario.....	91	420	207	148	59	213	144	69		
N. S. do O' de Goyanna.....	120	498	249	189	60	239	184	55		
S. Lourenço de Tijuapapo.....	27	128	67	47	20	61	49	12		
Gloria de Góitá										
N. S. da Gloria.....	232	852	425	343	82	427	336	91		
Gravatá										
Sant'Anna.....	75	438	219	191	28	210	191	28		
Camelloira										
N. S. da Penha.....	65	428	210	125	85	218	144	74		
Garanhuns										
Santo Antonio.....	70	355	193	180	18	156	147	8	1	
Germino										
N. S. do Bom Conselho.....	23	200	98	92	3	105	90	9		
Itambé										
N. S. do Desterro.....	76	522	261	217	43	261	207	54		
S. Vicente.....										
Iguarassú										
Santos Cosme e Damião.....	144	608	312	298	104	293	190	102	1	
N. S. da Conceição de Itamaracá.....	30	96	46	29	17	50	27	23		
Ipojuca										
S. Miguel.....	105	500	247	189	88	253	157	96		
Jaboatão										
Santo Amaro.....	93	208	97	78	19	111	96	15	1	
N. S. do Rosario de Muribéca.....	132	830	405	322	83	425	361	63		
Linoeiro										
N. S. da Apresentação.....										
Leopoldina										
Sant'Anna.....	13	98	50	43	7	48	40	3		

MUNICIPIOS E PAROCHIAS	MATRIMONIOS	BAPTIZADOS								
		TOTAL DOS BAPTIZADOS	HOMENS				MULHERES			
			Total	Legítimos	Illegítimos	Expostos	Total	Legítimas	Illegítimas	Expostas
Nazareth										
N. S. da Conceição.....	91	504	322	491	31	270	233	46		
Santo Antonio de Tracunhaem.										
Sant'Anna da Viçencia.....	206	866	434	368	86	442	320	83		
N. S. do Bom Despacho da Alagda Secca.										
N. S. do O' do Altinho										
N. S. do O'.....	60	407	233	223	40	174	160	6		
Olinda										
S. Salvador da Sé (curato).										
S. Pedro Martyr.....	17	71	36	20	7	35	25	40		
N. S. dos Prazeres de Maranguape.										
Santo Antonio de Boberibo.										
Ourocury										
S. Sebastião.....	47	244	121	102	40	130	102	48		
Petrolina										
Santa Maria Rainha dos Anjos ***		8	3	2	1	5	5			
Panellas										
Senhor Bom Jesus.....	124	806	398	369	28	408	389	49		
Palmares										
N. S. da Conceição dos Montes.....	274	1.250	654	613	144	596	455	140	1	
Pesqueira										
Santa Agueda.....		148	72	68	4	46	45	1		
N. S. das Montanhas de Cimbros.....	53	328	168	149	49	160	141	17	2	
Quipapá										
N. S. da Conceição.....	127	929	477	422	54	432	373	78	1	
Rocife										
S. Frei Pedro Gonçalves.....	61	247	124	74	50	123	89	34		
SS. Sacramento de Santo Antonio.										
S. José do Rocife.....	144	453	242	168	73	243	167	46		
SS. Sacramento da Boa Vista **	76	340	173	117	56	167	102	65		
N. S. da Graça da Capunga *	34	148	71	48	29	47	24	23		
N. S. da Paz dos Afogados.....	71	358	196	125	71	162	98	63	1	
N. S. da Saúde do Pogo da Panella.										
N. S. do Rosario da Varzea.....	39	243	106	71	35	107	83	24		
S. Lourenço da Matta.....	42	296	137	91	46	130	90	63		
Rio Formoso										
N. S. da Conceição de S. José.....	43	129	72	48	24	57	36	20	1	
N. S. da Purificação e S. Gonçalo da Una.										
S. Bento										
Senhor Bom Jesus dos Afflicto.....	97	593	309	287	18	284	258	26	3	
S. Sebastião do Canhotinho.										
Serinhaem										
N. S. da Conceição.....	50	376	203	136	67	173	107	66		
S. José do Egypto										
S. José.										
Salgueiro										
Santo Antonio.....	22	230	129	119	10	110	105	5		
Santo Agostinho do Cabo										
Santo Antonio do Cabo.....	96	678	354	226	128	324	213	111		
Timbaúba										
N. S. das Dóres.....	85	205	100	80	11	103	98	7		
N. S. do Rosario do Cruangy.....	89	403	212	189	22	190	181	12		
Triunpho										
N. S. das Dóres.....	88	420	207	182	21	213	197	15	1	
Tacaratu										
N. S. da Saúde.....	31	244	147	123	24	97	83	14		
Villa Bella										
N. S. da Pomba.....		430	216	187	28	214	180	32	2	
S. José do Belmonte.....		66	28	17	11	28	17	11		
Victoria										
Santo Antão.....	213	677	363	266	97	314	224	88	2	
Vertentes										
S. José.....	179	809	410	381	27	399	366	33		
Total da provincia.....	5.433	26.415	13.545	11.026	2.496	12.870	10.419	2.448	33	

* Faltando um trimestre.
 ** Faltando dous trimestres.
 *** Faltando tres trimestres.

MUNICIPIOS E PAROCHIAS	MATRIMONIOS	BAPTIZADOS								
		TOTAL DOS BAPTIZADOS	HOMENS				MULHERES			
			Total	Legitimos	Illegitimos	Expostos	Total	Legitimas	Illegitimas	Expostas
Amarante	272	018	481	334	147	437	316	121		
S. Gonçalo	44	452	82	72	40	70	59	11		
Amarração	86	790	388	292	96	402	303	99		
N. S. da Conceição	53	238	114	96	48	121	91	30		
Batalha	52	263	125	103	22	138	100	29		
S. Gonçalo	101	363	177	134	43	186	150	36		
Bom Jesus da Gurguela	28	170	102	82	20	68	48	20		
Senhor Bom Jesus	126	625	326	269	57	299	238	61		
Campeador	46	427	221	174	46	206	159	45	2	
Santo Antonio	30	174	88	72	16	86	64	22		
N. S. da Aparecida	58	212	104	76	28	108	71	37		
Livramento	137	573	289	212	77	284	192	92		
N. S. do Livramento	30	256	126	112	13	131	116	15		
Marvão	53	117	59	46	13	58	38	20		
N. S. da Uhyca	88	408	218	168	50	190	155	35		
Manga	104	447	234	217	17	213	203	10		
N. S. da Victoria	80	296	143	117	26	153	119	34		
Coimbra	147	564	291	217	74	273	182	91		
N. S. da Conceição	45	275	138	112	26	137	103	34		
Pedro II	63	409	239	197	42	260	219	41		
N. S. da Graça	59	287	151	100	51	136	93	43		
N. S. dos Remedios do Burly de Lopes	27	112	55	28	27	57	36	21		
Piracuruca	192	545	266	193	78	279	194	88		
N. S. do Carmo	144	706	368	260	118	338	230	108		
Peripory	202	673	364	266	98	309	221	88		
N. S. dos Remedios										
N. S. do O										
Total da provincia	2.253	10.087	5.148	3.949	1.198	4.939	3.706	1.234	2	

MUNICIPIOS E PAROCHIAS	MATRIMONIOS	BAPTIZADOS											
		TOTAL DOS BAPTIZADOS	HOMENS				MULHERES						
			Total	Legítimos	Illegítimos	Expostos	Total	Legítimas	Illegítimas	Expostas			
Assú													
S. João Bptista **	21	245	105	79	25	1	140	98	41	1			
Angloos													
S. José	17	103	48	38	10		55	41	13	1			
Acary													
N. S. da Guia **	17	180	98	89	9		82	76	6				
Apody													
S. João Baptista *	43	234	117	107	10		117	106	10	1			
Arez													
S. João Baptista *	13	125	65	47	18		60	38	22				
Ceará-mirim													
S. Miguel e N. S. dos Prazeres do Extremoz **	274	627	304	249	55		323	216	76	1			
Canguaretama													
N. S. da Penha **	56	291	146	117	29		143	117	27	1			
Caraúbas													
S. Sebastião	17	119	63	58	5		56	50	6				
Goyanninha													
N. S. dos Prazeres **	24	104	63	50	15		39	33	6				
Imperatriz													
Sant'Anna													
N. S. das Dóres do Patú *	27	156	81	72	9		73	65	10				
Jardim													
N. S. da Conceição do Azevedo.													
Macaúba													
S. Gonçalo do Amaranto.													
N. S. da Conceição da Macaúba **	35	50	48	22	20		42	25	17				
Macão													
N. S. da Conceição.													
Mossoró													
Santa Luzia	41	266	141	128	13		125	103	20	2			
Natal													
N. S. da Apresentação **	34	209	116	85	31		93	56	36	1			
Nova Cruz													
N. S. da Conceição **	16	305	163	148	15		142	127	15				
Papary													
N. S. do O.													
Príncipe													
Sant'Anna	9	133	59	54	5		74	65	9				
Pão dos Ferros													
N. S. da Conceição	29	198	108	101	7		90	82	8				
Porto Alegre													
S. João Baptista	10	73	37	34	3		36	31	4	1			
Serra Negra													
N. S. do O.	17	76	31	28	2	1	45	39	6				
S. José de Mipibú													
S. Joaquim e Sant'Anna	25	272	150	122	28		122	101	21				
Sant'Anna de Mattos													
Sant'Anna de Mattos	22	214	110	93	17		104	86	18				
S. Miguel													
S. Miguel de Jacurú **	1	45	25	21	4		20	17	3				
Tealiry													
Santa Rita da Cachoeira *	42	335	159	133	25	1	176	144	32				
Touros													
Senhor Bom Jesus dos Navegantes do Porto dos Touros	69	270	142	122	20		128	103	23				
Triunpho													
Sant'Anna	12	126	61	52	9		65	50	9				
Majoridade													
Serra do Martins *	36	226	123	108	15		103	89	14				
Total da provincia.....	907	5.022	2.565	2.137	403	3	2.437	1.996	432	9			

* Faltando um trimestre.
 ** Faltando dois trimestres.

MUNICIPIOS E PAROQUIAS	MATRIMONIOS	BAPTIZADOS							
		TOTAL DOS BAPTIZADOS	HOMENS			MULHERES			
			Total	Legítimos	Illegítimos	Expostos	Total	Legítimas	Illegítimas
Arrolo Grande									
N. S. da Graça	21	79	36	20	16	43	80	13	
Alegrete									
N. S. da Conceição da Apparceida									
N. S. do Bom Despacho (curato)									
Bagé									
S. Soba-tão	122	716	364	221	140	352	484	166	2
Conceição do Arrolo									
N. S. da Conceição	34	103	91	64	27	102	68	34	
Cachoeira									
N. S. da Conceição	54	280	148	109	30	132	92	40	
S. Carlos do Formigueiro (curato)									
Santo Angelo (curato)	8	33	20	20		15	15		
Capapava									
N. S. da Assumpção	59	234	123	94	28	111	81	30	
Sant'Anna da Boa Vista									
Cangussú									
N. S. da Conceição	47	150	80	65	15	70	53	15	
N. S. do Rosario do Corrijo de Cangussú	26	142	87	57	30	35	33	20	
Cruz Alta									
Espirito Santo	85	444	202	130	72	212	147	63	2
Cacimbinas									
N. S. da Luz	35	174	97	68	30	77	40	37	
D. Pedrito									
N. S. do Patrocinio	54	197	92	58	34	105	64	41	
Dóres de Camaquã									
N. S. das Dóres	14	142	82	49	33	60	36	24	
Igarazinha									
Santa Barbara	30	355	165	84	80	190	89	98	
S. José do Patrocinio	43	90	39	25	14	51	32	19	
Estrelinha									
Santo Antonio	42	222	123	112	11	109	101	8	
Santo Ignacio	16	141	78	72	6	63	59	4	
Gravatahy									
N. S. dos Anjos da Aldeia	66	261	132	99	33	128	96	32	
Itaquy									
S. Patricio	47	380	183	99	83	197	104	93	
Jaguarão									
Espirito Santo	65	417	197	132	66	220	129	90	2
Monte Negro									
S. João Baptista	26	238	124	118	6	114	110	4	
S. Salvador	18	119	69	69		50	50		
N. S. da Purificação do Bom Princípio	14	130	65	64	1	74	74		
Santo Antonio de D. Isabel	30	247	121	119	2	126	125	1	
Porto Alegre									
N. S. da Madre de Deus	70	207	140	82	65	148	84	64	
N. S. do Rosario	129	633	338	249	87	295	205	88	
N. S. das Dóres	36	195	93	63	29	102	75	26	1
Morino Deus (curato)	11	72	42	32	10	30	22	8	
N. S. do Bolém do Guahyba	43	49	23	17	6	26	19	7	
N. S. do Livramento das Pedras Brancas	18	94	56	30	25	38	23	15	
Peletas									
S. Francisco de Paula	139	809	494	320	169	408	262	142	4
Santo Antonio da Boa Vista	8	19	16	6	10	23	14	8	1
N. S. da Consolação do Boqueiro	4	16	7	6	1	9	8	1	
N. S. da Conceição do Boqueiro	40	184	93	65	28	91	66	25	
S. Lourenço	12	44	28	28		16	16		
Plantny									
N. S. da Conceição	38	105	100	60	34	95	59	36	
N. S. do Socorro (curato)									
Passo Fundo									
N. S. da Conceição da Apparceida	72	434	224	176	48	210	159	50	1
N. S. da Luz do Nonohay	12	93	49	45	4	44	37	7	
Bom Jesus do Carazinho (curato)									
Palmoeira									
Santo Antonio	46	345	184	125	58	161	126	35	
Quaryhy									
S. João Baptista	32	307	142	91	51	165	101	64	
Rio Pardo									
N. S. do Rosario	79	440	233	171	61	216	130	86	
S. Feliciano (curato)									
N. S. da Candalaria									
Rio Grande									
S. Pedro do Rio Grande do Sul	113	660	285	205	78	295	210	85	
N. S. das Necessidades do Povo Novo	21	83	40	29	11	43	35	8	
N. S. da Conceição de Tahim	16	34	19	13	6	15	11	4	

MUNICIPIOS E PAROCHIAS	MATRIMONIOS	BAPTIZADOS								
		TOTAL DOS BAPTIZADOS	HOMENS				MULHERES			
			Total	Legitimos	Illegitimos	Expostos	Total	Legitimas	Illegitimas	Expostas
S. F. de Paula de Cima da Serra	45	97	49	20	16	4	48	36	11	1
S. Francisco de Paula de Cima da Serra ***	40	90	40	31	15	53	38	15	
Santa Isabel dos Canudos.....	42	148	85	74	11	63	55	8	
S. Domingos das Torres	40	147	86	59	20	62	41	21	
Senhor Bom Jesus.....	40	297	151	109	37	5	146	142	30	4
S. José de Taquary.....	86	584	300	170	129	1	284	181	103	1
Sant'Anna do Uruguay.....	36	86	52	40	12	34	21	10	
N. S. da Oliveira	48	346	190	136	54	156	149	37	
Bom Jesus do Bom Fim (enrato).	136	766	421	414	7	345	345	
N. S. da Conceição.....										
Acatolicos.....										
Total da provincia.....	4.130	21.644	11.218	8.095	3.080	13	10.426	7.316	3.075	35

* Faltando um trimestre.
 ** Faltando dous trimestres.
 *** Faltando tres trimestres.

MUNICIPIOS E PAROCHIAS	MATRIMONIOS	BAPTIZADOS							
		TOTAL DOS BAPTIZADOS	HOMENS			MULHERES			
			Total	Legitimos	Illegitimos	Expostos	Total	Legitimas	Illegitimas
Araruama									
S. Sebastião.....	40	235	107	47	00	118	64	54	
S. Vicente do Paulo.....	51	240	160	78	82	80	38	42	
Angra dos Reis									
N. S. da Conceição.....	10	104	44	31	29	57	36	21	
N. S. da Conceição da Ribeira.....	33	137	63	38	20	74	44	30	
N. S. da Conceição de Mambucaba.....	7	51	26	15	11	25	13	12	
Sant'Anna da Ilha Grande.....	14	156	79	46	33	77	53	25	
Santissima Trindade de Jacuocanga.....	5	40	17	8	9	23	14	9	
Barra Mansa									
S. Sebastião.....	38	303	239	124	135	244	138	106	
Divino Espirito Santo.....	3	45	22	6	14	23	7	16	
N. S. do Rosario dos Quatis.....	8	114	65	41	24	46	27	19	
N. S. do Amparo.....	28	124	50	38	18	68	38	30	
Patriarcha S. Joaquim.....	23	173	81	50	34	92	62	30	
Barra de S. João									
Sacra Família.....	24	283	134	74	60	149	82	67	
Campos									
Santo Antonio dos Guarulhos.....	37	369	183	98	85	186	89	96	1
N. S. da Conceição do Travesão.....									
Santo Antonio das Cachoeiras.....									
S. Sebastião.....	47	466	250	113	137	216	96	120	
S. Gonçalo.....	37	224	102	63	38	122	71	51	
Santa Rita da Lagôa de Gima.....	49	351	180	98	82	174	99	75	
N. S. da Natividade do Carangola.....	35	253	149	85	64	134	101	33	
N. S. das Dóras de Macabú.....	19	318	162	82	80	156	76	80	
N. S. da Penha do Morro do Cêco.....	59	345	174	102	71	171	108	63	
S. Benedito da Lagôa de Gima.....	10	93	49	22	27	44	17	27	
S. Salvador.....	93	731	363	197	166	368	189	179	
Senhor Bom Jesus de Itabapoama.....	30	269	140	104	36	120	99	30	
S. Sebastião do Varre Salto.....									
Santo Antonio do Carangola.....									
Contagallo									
Santissimo Sacramento.....	41	338	178	93	85	160	76	84	
Santa Rita do Rio Negro.....	13	121	64	49	45	57	40	17	
N. S. da Conceição das Duas Barras.....	17	232	100	46	54	132	64	68	
S. Sebastião do Parahyba.....									
Carmo									
N. S. do Monte.....	42	399	205	62	143	194	88	136	
N. S. da Conceição do Paqueta.....	12	252	127	57	68	125	43	78	
Capivary									
N. S. da Lapa.....	17	111	53	34	49	58	32	26	
N. S. do Amparo de Correntezas.....	4	59	34	17	14	28	13	15	
N. S. da Conceição dos Gaviões.....	10	64	27	20	7	37	22	15	
Cabo Frio									
N. S. d'Assumpção.....	21	197	110	78	31	87	52	35	
S. Pedro da Aldeia.....	26	426	185	94	91	241	149	122	
Estrela									
N. S. da Piedade.....	6	23	10	3	7	13	7	6	
N. S. do Pilar.....	1	21	10	6	4	11	5	6	
N. S. da Graça de Pacopahyba.....	6	35	18	5	13	17	11	6	
Itaboraí									
S. João Baptista.....	16	190	103	40	63	97	43	54	
N. S. do Desterro de Hamby.....	6	40	21	11	10	19	9	10	
N. S. da Conceição do Porto das Caixas.....	3	28	6	1	5	12	8	14	
Santo Antonio do Sá.....									
Itaguaí									
S. Francisco Xavier.....	12	150	75	46	28	75	40	35	
N. S. da Conceição do Bananal.....	13	111	45	28	17	66	23	43	
S. Pedro e S. Paulo do Ribeirão das Lagos.....	19	199	96	60	30	103	67	36	
Iguassú									
N. S. da Piedade.....	12	145	71	33	38	74	32	42	
N. S. da Conceição do Marapé.....	1	23	15	6	9	8	4	4	
Santo Antonio de Jacutinga.....	23	168	86	46	37	82	40	40	
S. João de Merity.....									
Sant'Anna das Palmeiras.....	8	71	39	21	18	32	10	21	
Macané									
S. João Baptista.....	32	241	142	98	44	99	51	48	
S. José do Barreto.....	3	36	19	4	15	17	3	14	
N. S. das Neves.....	55	448	236	136	100	212	122	90	
N. S. da Conceição de Macabú.....									
N. S. da Conceição de Carapobús.....	32	260	131	71	60	139	69	60	
N. S. do Desterro do Quissiman.....	1	165	72	24	48	83	27	56	
N. N. da Conceição do Arraial dos Frades.....									
Maricá									
N. S. do Amparo.....	34	323	155	74	81	168	85	83	

MUNICIPIOS E PAROCHIAS	MATRIMONIOS	BAPTIZADOS							
		TOTAL DOS BAPTIZADOS	HOMENS			MULHERES			
			Total	Legitimos	Illegitimos	Expostos	Total	Legitimas	Illegitimas
Mangaratiba									
N. S. da Guia.....	26	165	82	62	20	83	58	25	
N. S. da Conceição do Jacarehy.....									
Sant'Anna de Itacurussá.....									
Magé									
N. S. da Piedade.....	22	431	68	37	31	63	32	31	
N. S. da Ajuda do Guapimirim.....	23	472	90	53	37	82	58	24	
S. Nicoláo do Surubhy.....									
Santo Antonio de Therozopolis.....									
Nova Friburgo									
S. João Baptista.....	44	270	117	90	27	153	124	29	
S. José do Ribirão.....	48	261	132	83	47	129	81	48	
N. S. da Conceição do Ribirão da Sebastiana.....									
Nittheroy									
S. João Baptista.....	203	734	382	234	118	352	191	161	
S. Lourenço.....	48	277	118	65	35	159	96	63	
S. Sebastião do Itaipú.....	12	129	67	41	25	62	31	31	
S. Gonçalo.....	12	92	42	20	22	50	30	20	
N. S. da Conceição da Jurujuba.....	8	80	48	28	20	32	20	12	
N. S. da Conceição do Cordoíros.....	9	156	81	41	43	73	35	37	
Paraty									
N. S. dos Remedios.....	53	455	219	173	76	206	144	62	
N. S. da Conceição do Paraty-mirim.....									
Petropolis									
S. Pedro de Alcantara.....	61	445	200	175	25	215	175	40	
Parahyba do Sul									
S. Pedro e S. Paulo.....	05	345	167	81	85	170	94	85	
Santo Antonio da Encruzilhada.....	27	179	92	56	36	87	49	38	
N. S. da Conceição da Bomposta.....	35	332	169	91	78	163	90	73	
S. Anna do Cabo.....									
Pirahy									
Sant'Anna.....	1	37	18	12	6	10	11	8	
S. João Baptista do Arrosal.....	12	128	66	28	38	62	21	41	
N. S. das Dozas do Pirahy.....	2	47	27	11	16	20	6	14	
S. José do Turvo.....									
Rezende									
N. S. da Conceição.....	04	471	219	146	72	282	167	84	
S. José do Campo Bello.....	40	460	87	73	14	73	58	15	
Senhor Bom Jesus do Ribirão de Sant'Anna.....	39	405	113	79	34	82	61	21	
Santo Antonio da Vargem Grande.....	29	91	50	38	12	41	29	12	
S. Vicente Ferrer.....									
Rio Claro									
N. S. da Piedade.....	17	175	96	54	42	79	50	29	
Santo Antonio de Capivary.....	11	127	61	44	17	65	50	16	
Rio Bonito									
N. S. da Conceição.....	56	547	272	155	117	275	176	99	
N. S. da Conceição da Boa Esperança.....	35	333	173	67	106	160	68	92	
Saquaroma									
N. S. do Nazareth.....	39	301	150	83	68	145	84	61	
N. S. da Conceição de Matto Grosso.....									
Sapucaia									
Santo Antonio.....	2	16	7	4	3	9	5	4	
N. S. da Conceição da Aparecida.....	00	341	168	103	65	173	119	54	
S. José do Rio Preto.....									
Santa Maria Magdalena									
S. Francisco de Paula.....	36	325	170	61	109	155	58	97	
Santa Maria Magdalena.....	40	417	65	35	30	52	31	21	
S. Sebastião do Alto.....	48	271	137	51	86	134	62	72	
Sant'Anna de Macaé									
Sant'Anna.....	33	356	194	103	89	162	94	68	
S. José da Boa Morte.....	2	23	12	0	3	13	6	7	
S. João da Barra									
S. João Baptista da Barra.....	7	22	12	8	4	10	9	1	
S. Francisco de Paula da Barra Secca.....	20	192	95	42	53	97	44	53	
S. Sebastião de Itabapoana.....	5	123	58	18	40	65	18	47	
S. Luiz Gonzaga.....									
N. S. do Amparo do Tahy.....									
S. Fidélis									
S. Fidélis de Sigmaringa.....	83	486	241	164	77	245	169	76	
S. José de Leonissa.....	70	490	259	161	97	231	141	90	
N. S. da Conceição da Ponte Nova.....	49	413	54	42	7	59	45	8	
Senhor Bom Jesus do Monte Verde.....	54	386	194	135	55	192	135	55	
S. João do Paraiso.....									
S. João do Príncipe									
S. João Marcos.....	24	180	97	48	49	83	41	42	
S. José do Bom Jardim.....	12	103	40	32	17	54	40	14	
N. S. da Conceição do Passa Três.....	9	74	33	23	10	41	25	16	

MUNICIPIOS E PAROCHIAS	MATRIMONIOS	BAPTIZADOS								
		TOTAL DOS BAPTIZADOS	HOMENS				MULHERES			
			Total	Legitimos	Illegitimos	Expostos	Total	Legitimas	Illegitimas	Expostas
Santo Antonio de Padua										
Santo Antonio de Padua.....	79	508	278	481	97	230	166	64		
N. S. da Piedade da Lago.										
Vassouras										
N. S. da Conceição.....	40	59	33	24	0	26	48	8		
Santa Cruz dos Mondes**	3	156	79	42	37	77	30	47		
N. S. da Conceição do Paty do Alforos.....	27	367	171	72	90	196	75	121		
S. Sebastião dos Ferreiros.										
Sacra Família do Tinguá.....	45	204	109	58	51	93	55	40		
Valença										
N. S. da Glória.....	53	382	177	55	123	205	74	130	1	
Santa Theroza.....	11	155	71	28	43	84	22	62		
Santo Antonio do Rio Bonito.....		55	30	14	6	35	21	14		
N. S. da Piedade das Ipiabas.....	11	150	87	22	65	63	43	50		
Santa Izabel do Rio Preto.....	67	214	111	51	50	103	45	58		
Total da provincia.....	2.997	23.159	11.690	6.507	5.163	20	11.460	6.355	3.096	18

* Faltando um trimestre.
 ** Faltando dous trimestres.
 *** Faltando tres trimestres.

MUNICIPIOS E PAROCHIAS	MATRIMONIOS	BAPTIZADOS								
		TOTAL DOS BAPTIZADOS	HOMENS				MULHERES			
			Total	Legitimos	Illegitimos	Expostos	Total	Legitimas	Illegitimas	Expostas
Araranguá										
N. S. Mãe dos Homens.....	37	339	473	143	30	166	130	35	1	
Blumenau										
S. Paulo.....	37	223	412	110	2	111	109	2		
S. Pedro Apostolo do Gaspar.....	20	210	402	98	6	98	91	7		
Coritibanos										
N. S. da Conceição.....	20	221	421	116	5	100	97	3		
Santa Cecilia do Rio Corrento.										
N. S. do Amparo do Campo do Palmas.										
Desterro										
N. S. do Desterro.....	45	313	460	111	47	153	110	43		
S. Sebastião da Praia do Fura.										
N. S. das Necessidades do Santo Antonio.....	21	84	44	39	5	40	36	4		
N. S. da Lapa do Ribeirão.....	12	90	48	37	11	42	36	6		
S. Francisco de Paula das Cannavieiras.....	6	53	25	22	3	33	20	4		
Santissima Trindade Detraz do Morro.....	13	91	53	46	7	38	34	4		
S. João Baptista do Rio Vermelho.....	5	52	23	18	5	29	29			
N. S. da Conceição da Lagoa.....	19	78	38	30	8	40	31	9		
Itajay										
SS. Sacramento.....	35	204	412	99	13	92	75	17		
N. S. da Pomba do Itapacoroy.....	21	178	93	84	8	86	78	8		
N. S. do Bom Sucesso do Cambriú.....	21	178	95	86	9	83	69	14		
S. Vicente do Paulo.										
Jornville										
S. Francisco Xavier.....	34	205	410	98	12	95	82	13		
S. Lourenço.										
Lages										
N. S. dos Prazeres.....	92	503	311	231	80	252	196	55	1	
S. Joaquim da Costa da Serra.										
N. S. do Patrocinio do Baguaos.....	20	183	98	71	23	88	62	26		
Laguna										
Santo Antonio dos Anjos.....	37	231	415	85	29	116	83	32	1	
Senhor Bom Jesus do Socorro da Pescaria Brava.....	14	86	52	38	14	34	17	16	1	
S. João Baptista de Imaraty.....	24	227	407	80	27	120	85	34	1	
San'Anna do Mirim.....	21	123	59	43	16	64	50	14		
San'Anna de Villa Nova.....	11	93	42	31	11	51	43	8		
Paraty										
Senhor Bom Jesus.....	11	156	70	57	22	77	54	23		
N. S. da Conceição da Barra Velha.....	2	48	21	17	4	27	27			
S. Miguel										
S. Miguel da Terra Firme.....	42	185	85	71	14	100	77	23		
S. João Evangelista do Biguaçu.										
N. S. da Piedade da Armação.										
S. José										
S. José da Terra Firme.....	60	290	448	117	31	142	107	35		
Senhor Bom Jesus de Nazareth.										
N. S. do Rosario da Enseada do Brito.....	5	26	13	11	2	13	10	3		
S. Pedro de Alcantara.....	37	167	87	64	3	80	76	4		
S. Joaquim de Garapaba.....	22	177	99	82	17	78	63	15		
Santo Amaro do Cubatão.....	7	57	32	22	4	25	23	2		
Santa Isabel o Therozopolis.....	1	8	5	5		3	2	1		
S. Carlos Borromeu.										
S. Bento										
S. Bento.....	53	257	446	137	9	111	105	6		
S. Francisco										
N. S. da Graça.....	31	177	86	63	23	91	67	24		
S. Luiz Gonzaga										
S. Luiz Gonzaga.....	70	320	474	172	2	146	136	10		
S. João de Campos Novos										
S. João.....	16	78	36	30	5	42	27	15		
S. Sebastião.										
Tijucas										
S. Sebastião.....	22	201	419	102	17	82	71	11		
S. João Baptista de Tijucas Grandes.....	14	100	61	59	2	48	42	6		
Senhor Bom Jesus dos Anjos do Porto Bello.....	19	83	36	29	7	47	38	9		
Tubarão										
N. S. da Piedade.....	106	447	240	221	18	207	200	7		

MUNICIPIOS E PAROCHIAS	MATRIMONIOS	BAPTIZADOS							
		TOTAL DOS BAPTIZADOS	HOMENS			MULHERES			
			Total	Legitimos	Illegitimos	Expostos	Total	Legitimas	Illegitimas
ACATHOLICOS									
Blumenau									
S. Paulo.....	55	283	144	139	5	139	135	4	
Joinville									
S. Francisco Xavier.....	25	137	78	73	5	59	55	4	
S. José									
Santa Isabel e Therozopolis.....	25	92	54	54		38	38		
S. Luiz Gonzaga									
S. Luiz.....	7	70	40	39	1	30	30		
Total da provincia.....	1.277	7.388	3.872	3.303	561	3.310	2.953	536	5

* Faltando um trimestre.
 ** Faltando dous trimestres.
 *** Faltando tres trimestres.

MUNICIPIOS E PAROCHIAS	MATRIMONIOS	BAPTIZADOS								
		TOTAL DOS BAPTIZADOS	HOMENS				MULHERES			
			Total	Legítimos	Illegítimos	Expostos	Total	Legítimas	Illegítimas	Expostas
N. S. do Patrocínio do Sapucahy (ou Maca-hubas).										
Guaratinguetá										
Santa Rita do Guaratinguetá.										
N. S. da Aparecida.										
Santa Rita.										
Guarulhos										
N. S. da Conceição ***	3	40	33	21	3	17	15	2		
N. S. da Panha da França	6	57	36	25	11	21	15	6		
N. S. do Desterro de Juquery	20	159	78	70	8	81	75	6		
Itapeccica										
N. S. dos Prazeres	50	275	149	131	18	126	113	13		
N. S. do Rosario de Mboy	2	23	14	11	3	9	7	2		
Iporanga										
Sant'Anna.										
Itanhaem										
N. S. da Conceição.										
Itatiba										
N. S. de Bolém de Jundiary	58	304	163	121	42	138	101	36	1	
Itú										
N. S. da Candelaria	78	431	222	179	42	209	160	43		
Indaiatuba										
N. S. da Candelaria	18	93	43	31	12	50	40	10		
Iguape										
Senhor Bom Jesus.										
N. S. da Conceição de Jacupiranga	21	143	75	59	16	68	55	13		
Santo Antonio do Juquiá.										
N. S. das Dóras da Prainha.										
Itapeteninga										
N. S. dos Prazeres ***	30	114	67	52	5	47	40	7		
Senhor Bom Jesus do Alambary ***	4	23	12	10	2	11	10	1		
Divino Espirito Santo da Boa Vista *	23	139	82	80	2	57	54	3		
S. Miguel Archanjo.										
Itapóva da Faxina										
Sant'Anna	46	435	241	207	34	194	169	25		
N. S. do Bom Sucesso	23	143	58	51	7	55	49	6		
Santo Antonio da Boa Vista	13	177	88	85	3	89	83	6		
N. S. da Conceição das Lavrinhas.										
Jambeiro										
N. S. das Dóras de Capivary ***	4	29	15	11	3	14	11	3		
Jacarehy										
N. S. da Conceição.										
Jaboticabal										
N. do Carmo	133	490	261	232	29	239	197	32		
Espirito Santo dos Barretos **	19	108	56	48	8	52	46	6		
Ribeirãozinho.										
S. José do Rio Preto	78	297	147	141	6	150	132	18		
Jahú										
N. S. do Patrocínio	114	564	274	234	40	290	261	28	1	
N. S. das Dóras do Sapê.										
Jundiary										
N. S. do Desterro	63	321	172	141	41	140	113	36		
Lenções										
N. S. da Piedade	53	194	97	88	8	97	84	13		
Espirito Santo do Turvo	28	116	57	53	2	59	58	1		
Espirito Santo da Fortaleza.										
Limeira										
N. S. das Dóras	61	436	240	210	39	187	150	37		
Lorena										
N. S. da Piedade	53	445	213	193	50	202	157	45		
Piquete										
Lagoinha										
N. S. da Conceição.										
Mogy das Cruzes										
Sant'Anna	83	441	230	196	34	211	179	32		
N. S. d'Ajuda de Itaquaquecetuba *	11	77	36	32	4	41	29	12		
N. S. da Escada	19	104	42	33	9	62	52	10		
Senhor Bom Jesus do Arujá **	2	58	22	20	2	36	30	6		
Monte Mór										
N. S. do Patrocínio de Agua Choca	32	191	84	77	7	107	100	7		
Mogy-mirim										
S. José	111	497	249	199	49	248	202	46		
Mococa										
S. Sebastião da Boa Vista	40	203	98	78	20	105	6	19		
Mogy-guaçu										
N. S. da Conceição **	19	104	57	49	8	47	38	9		

MUNICIPIOS E PAROCHIAS	MATRIMONIOS	BAPTIZADOS								
		TOTAL DOS BAPTIZADOS	HOMENS				MULHERES			
			Total	Legitimos	Illegitimos	Expostos	Total	Legitimos	Illegitimos	Expostos
Nazareth	39	246	126	114	12	120	106	14		
N. S. do Nazareth										
Senhor Bom Jesus dos Perdões										
Natividade	32	477	97	91	6	80	71	9		
Natividade do N. S. do Rio do Peixe	20	94	44	39	6	50	45	5		
N. S. da Conceição do Bairro Alto										
Paranahyba	25	140	59	38	21	81	55	26		
Sant'Anna										
Parahybuna	69	439	227	190	37	212	174	38		
Santo Antonio										
Pindamonhangaba	31	166	84	56	28	82	59	23		
N. S. do Bom Sucesso										
Piedade	13	127	61	59	2	66	62	4		
N. S. da Piedade										
Porto Feliz	42	233	130	107	23	123	95	28		
N. S. Mãe dos Homens										
Piraicaba	151	740	386	333	53	360	315	44	1	
Santo Antonio da Constituição	15	205	105	101	4	100	94	6		
Santa Barbara										
Penha no Rio do Peixe	54	310	158	135	22	152	130	22		
N. S. da Penha										
Araras	44	217	113	88	26	104	89	15		
Santa Cruz da Conceição	39	251	131	113	18	120	94	26		
N. S. do Patrocinio										
Patrocinio de Santa Izabel	24	140	82	77	5	58	53	5		
N. S. do Patrocinio										
Pirassununga	67	477	248	208	40	239	183	46		
Senhor Bom Jesus dos Afflicto	49	282	153	120	33	129	101	28		
Santa Rita do Passa-Quatro										
Paranápanema	56	336	161	147	14	175	154	21		
N. S. da Conceição do Capão Bonito										
S. José										
Quarary	14	46	19	19		27	21	1	2	
S. João Baptista										
Queluz	33	204	107	76	31	97	61	36		
S. João Baptista	11	189	92	49	43	97	64	33		
S. Francisco de Paula dos Pinheiros										
Redempção	25	266	135	117	18	131	121	10		
Santa Cruz do Paulinho										
Rio Novo	54	267	139	127	12	128	119	9		
N. S. das Dores										
Rio Pardo	41	213	110	104	6	103	86	7		
Santa Cruz	29	125	63	61	2	62	56	6		
S. José dos Campos Novos										
S. José do Rio Novo										
Rio Claro	20	44	23	20	3	21	17	4		
S. João Baptista										
N. S. da Conceição de Itaquary										
Rio Bonito	14	132	88	85	3	64	63	1		
N. S. da Piedade										
S. Paulo	10	150	78	69	9	72	65	7		
N. S. da Assumpção da Sé	70	391	196	167	39	193	153	42		
N. S. da Conceição de Santa Efigonia	44	50	27	25	2	23	18	5		
N. S. da Conceição e S. João Baptista	47	245	125	100	25	120	95	25		
Senhor do Bom Jesus de Matosinhos do Braz	17	79	35	24	11	44	34	10		
N. S. da Expectação de O'	23	135	72	63	9	63	54	9		
N. S. da Conceição de S. Bernardo										
Santo Amaro	38	212	109	92	17	103	92	11		
Santo Amaro										
Sto. Antonio da Cachoeira	56	346	200	179	20	146	132	14		
Santo Antonio										
Santo Antonio da Boa Vista	11	43	20	15	5	23	17	6		
Santo Antonio										
Santa Branca	37	237	109	88	21	128	106	22		
Santa Branca										
S. Bento de Sapucahy	72	408	197	177	19	211	195	15	1	
S. Bento										
Santo Antonio do Pinhal	4	49	27	21	5	22	20	2		
Santa Barbara										
Santa Barbara										
Sta. Barbara do Rio Pardo										
Santa Barbara										
S. Carlos do Pinhal	94	540	271	228	43	269	221	48		
S. Carlos do Pinhal										
Santa Izabel	36	271	144	133	14	127	113	14		
Santa Izabel										

MUNICIPIOS E PAROCHIAS	MATRIMONIOS	BAPTIZADOS								
		TOTAL DOS BAPTIZADOS	HOMENS				MULHERES			
			Total	Legítimos	Ilegítimos	Expostos	Total	Legítimas	Ilegítimas	Expostas
S. José dos Campos										
S. José do Parahytinga	64	263	141	123	18	132	113	9		
S. José do Barreiro	33	248	130	70	60	118	63	55		
S. João Baptista do Rio Verde	31	159	98	91	7	61	55	6		
S. João da Boa Vista										
S. Luiz do Parahytinga										
S. Roque	6	59	26	19	7	33	25	8		
Santa Rita do Paraiso	57	190	88	75	13	102	85	17		
Santo Antonio da Rifaina	15	69	33	30	3	26	33	3		
S. Sebastião										
S. Simão										
S. Vicente										
Santos										
N. S. do Rosario ***	37	118	58	36	23	60	37	23		
S. João Baptista do Cubalão (curato)										
Sarapuby										
N. S. das Dóras **	23	105	61	55	6	44	40	4		
Pilar										
Silveiras										
N. S. da Conceição *	39	227	111	106	4	116	103	13		
N. S. da Piedade do Sapé										
Sorocaba										
N. S. da Ponte *	64	305	213	174	39	182	147	35		
N. S. do Rosario										
Socorro										
N. S. do Socorro	44	327	171	153	17	150	141	15		
Serra Negra										
N. S. do Rosario	65	309	166	152	14	143	126	17		
Tatuby										
N. S. da Conceição	128	610	316	288	28	294	239	35		
Perciras	38	361	182	177	5	179	176	3		
Tijuco Preto										
S. Sebastião	64	392	204	185	19	188	182	6		
Tieté										
Santissima Trindade **	42	265	121	91	30	144	117	27		
Taubaté										
S. Francisco das Chagas ***	31	165	89	69	20	70	56	17	3	
Ubatuba										
Exaltação de Santa Cruz	47	216	125	101	24	91	72	19		
Una										
N. S. das Dóras	44	280	148	128	20	132	116	16		
Villa Bella										
N. S. d'Ajuda e Bom Sucesso	25	252	139	96	43	113	84	29		
Xiririca										
N. S. da Guia	31	250	140	103	37	149	80	30		
Patrocínio de Sapucahy										
Patrocínio *	13	66	35	32	3	31	28	3		
S. Pedro										
S. Pedro *	37	208	95	87	7	113	105	8		
ACATHOLICOS	47	200	104	104		96	94	2		
Total das provincias	5.168	29.642	15.338	12.832	2.489	17	14.304	11.883	2.399	22

* Faltando um trimestre.
 ** Faltando dois trimestres.
 *** Faltando tres trimestres.

MUNICIPIOS E PAROCHIAS	MATRIMONIOS	BAPTIZADOS								
		TOTAL DOS BAPTIZADOS	HOMENS				MULHERES			
			Total	Legitimos	Illegitimos	Expostos	Total	Legitimas	Illegitimas	Expostas
Aracaju	64	277	136	80	55	1	121	68	53	
N. S. da Conceição	24	173	95	58	37		78	53	25	
Aracaju	37	326	167	115	52		159	88	71	
Boquim	19	137	81	69	12		76	64	12	
Christina	76	493	248	182	62	1	248	169	78	
S. Francisco do Assiz da Chapada	63	464	89	81	8		75	61	14	
Capella	21	316	149	116	33		167	122	45	
N. S. da Purificação	24	113	56	43	14		57	37	20	
Curral do Pedras	43	120	62	47	15		67	37	30	
Senhor Bom Jesus dos Afflicto	53	397	212	121	91		185	106	78	
Campos do Rio Real	13	130	74	52	22		56	36	20	
N. S. da Imperatriz	121	1.014	518	413	105		493	309	93	
Divina Pastora	69	431	236	188	48		195	142	53	
N. S. Divina Pastora	78	617	349	280	69		298	243	55	
Espirito Santo	40	277	163	113	51		134	103	29	
Divino Espirito Santo	48	382	199	141	88		183	92	91	
Estancia	85	605	289	230	53		316	246	70	
N. S. de Guadalupe	42	320	183	122	61		137	73	62	
Itaporanga	99	537	306	245	61		231	170	61	
N. S. d'Ajuda	96	575	289	236	53		286	214	42	
Itabaluna	32	130	64	58	6		66	55	11	
Santo Antonio o Almas	39	197	107	86	21		90	63	27	
N. S. da Boa Hora do Campo do Brito	49	292	151	105	46		141	102	39	
Itabaluninha	38	220	125	95	30		95	58	37	
Japarutaba	23	343	197	158	39		146	114	32	
N. S. da Saúde	34	193	91	74	17		104	85	19	
Larangolras	13	96	50	27	32		37	22	15	
SS. Coração de Jesus	25	89	47	40	7		42	35	7	
Lagarto	23	141	60	41	19		81	64	17	
N. S. da Piedade	26	106	100	60	40		96	61	35	
Marom	405	521	277	231	46		244	192	52	
Senhor dos Passos	13	110	68	40	28		48	27	21	
N. S. das Dóres	36	146	91	72	19		54	45	9	
N. S. das Dóres										
Propria										
Santo Antonio										
Porto da Folha										
N. S. da Conceição										
Pacatuba										
S. Felix										
Riachuelo										
N. S. da Conceição										
Rosario do Cattete										
N. S. do Rosario										
Riachão										
N. S. do Amparo										
Sant'Anna do Aquidaban										
Sant'Anna										
Socorro										
N. S. do Socorro da Gatingulba										
Santo Amaro										
Santo Amaro das Brotas										
Seriry										
Jesus, Maria e José do Pé do Banco										
N. S. Christovão										
N. S. da Victoria										
Simo Dias										
Senhora Sant'Anna										
Santa Luzia										
Santa Luzia do Rio Real										
Villa Nova										
Santo Antonio										
Total da provincia	1.548	10.144	5.333	3.988	1.346	2	4.806	3.482	1.324	3

* Faltando um trimestre.

MUNICIPIO NEUTRO E PROVINCIAS	MATRIMONIOS	BAPTIZADOS								
		TOTAL DOS BAPTIZADOS	HOMENS				MULHERES			
			Total	Legitimos	Illegitimos	Expostos	Total	Legitimas	Illegitimas	Expostas
Municipio Neutro.....	4.674	8.098	4.454	2.954	1.444	116	4.484	2.870	1.488	117
Alagoas.....	3.003	45.568	7.992	6.369	1.612	11	7.576	5.948	1.620	8
Bahia.....	5.905	34.209	17.695	13.106	4.583	6	16.514	12.036	4.472	6
Ceará.....	4.481	22.530	11.688	10.275	1.397	16	10.842	9.399	1.430	13
Espirito Santo.....	469	3.554	1.776	1.207	566	1	1.778	1.200	568	1
Goyaz.....	654	2.831	1.478	1.222	254	2	1.353	1.097	256	
Maranhão.....	970	5.917	3.073	1.590	1.482	1	2.884	1.389	1.455	
Matto Grosso.....	323	1.993	1.029	588	465	6	984	520	444	
Minas Geraes.....	9.338	43.701	24.949	20.731	4.163	26	23.782	19.606	4.156	20
Pará.....	1.055	7.498	3.817	1.966	1.928	3	3.601	1.776	1.824	2
Parahyba.....	2.763	16.603	8.733	7.436	1.269	25	7.870	6.608	1.233	29
Paraná.....	1.270	6.482	3.305	2.751	547	7	3.177	2.602	572	3
Pernambuco.....	5.132	26.415	13.543	11.026	2.496	23	12.870	10.419	2.448	33
Piauí.....	2.255	10.687	5.148	3.949	1.198	1	4.939	3.706	1.231	2
Rio Grande do Norte.....	907	5.022	2.565	2.157	405	3	2.457	1.996	452	9
Rio Grande do Sul.....	4.130	21.644	11.218	8.095	3.080	43	10.426	7.316	3.075	35
Rio de Janeiro.....	2.997	23.159	11.690	6.507	5.163	20	11.469	6.355	5.096	18
Santa Catharina.....	1.277	7.388	3.872	3.303	561	8	3.546	2.955	566	5
Sergipe.....	1.548	10.141	5.333	3.988	1.345	2	4.806	3.482	1.321	3
S. Paulo.....	5.168	29.642	15.338	12.832	2.489	17	14.304	11.883	2.399	22
O Imperio.....	55.049	308.382	158.840	122.023	36.447	340	149.572	113.480	36.066	326

INSTRUÇÃO SECUNDARIA NAS PROVINCIAS
EM 1884

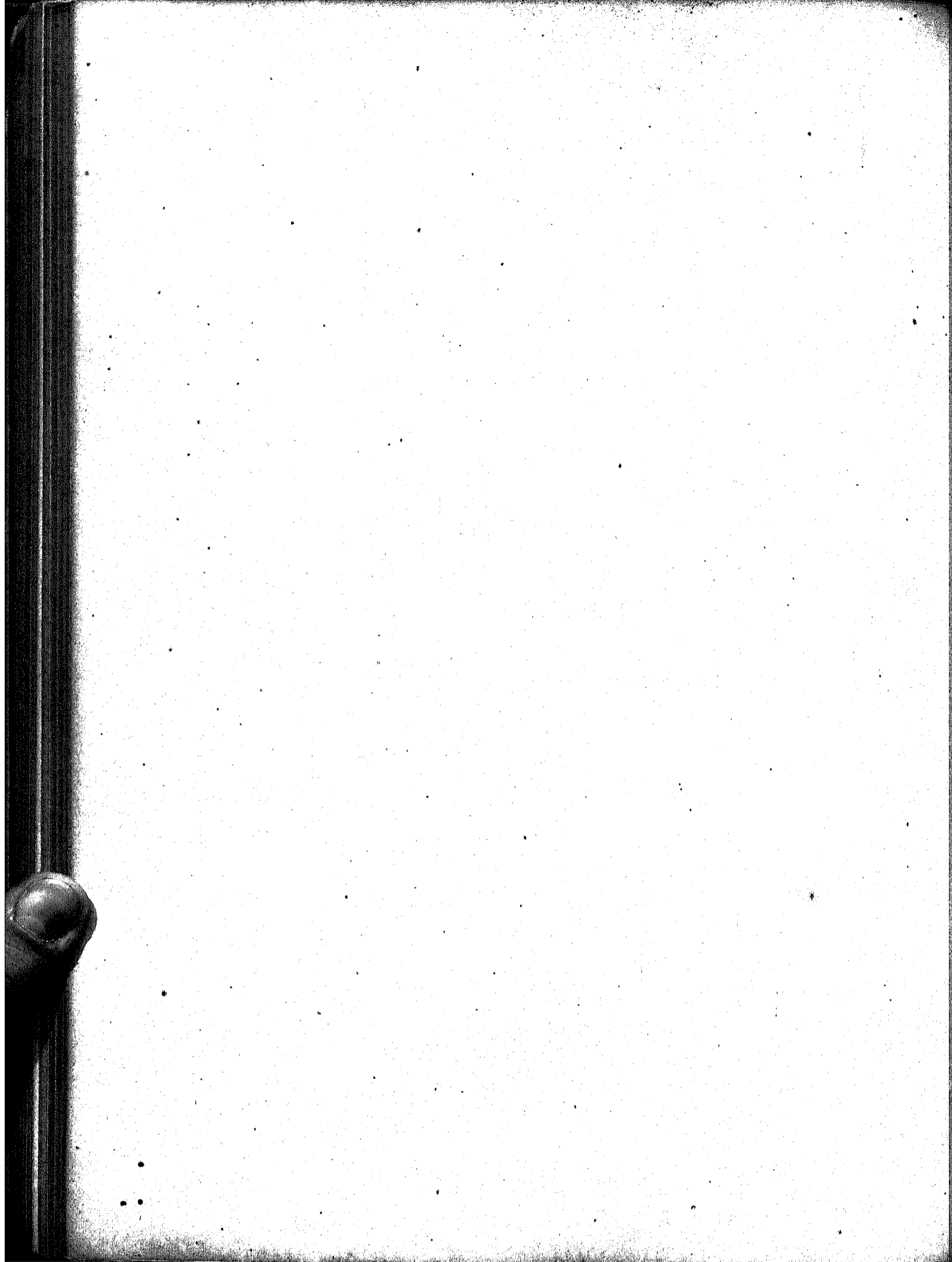

CARACTER DAS ESCOLAS	NUMERO DE ESCOLAS				NUMERO DE ALUNNOS			OBSERVAÇÕES
	Para homens	Para mulheres	Mixtas	Total	Homens	Mulheres	Total	
Publicas.....	58	24	8	90	1.954	1.190	3.154	
Particulares subvencionadas.....	1	1	—	2				
* propriamente ditas.....	1	—	—	1				
Nocturnas de adultos mantidas pelos cofres publicos.....	4	—	—	4				
Nocturnas de adultos mantidas por particulares.....	1	—	—	1		30	30	
De asylos.....	—	1	—	1				
De regimentos.....	—	—	—	—				
De companhias de aprendizes marinheiros.....	1	—	—	1	20	—	20	
De companhias de aprendizes militares de arsenaes de marinha.....	—	—	—	—				
De companhias de arsenaes de guerra.....	—	—	—	—				
Em penitenciaras ou casas de prisão.....	—	—	—	—				
	66	26	8	100	1.984	1.220	3.204	

PARÁ

CARACTER DAS ESCOLAS	NUMERO DE ESCOLAS				NUMERO DE ALUNNOS			OBSERVAÇÕES
	Para homens	Para mulheres	Mixtas	Total	Homens	Mulheres	Total	
Publicas.....	176	82	8	263	6.893	3.798	10.691	
Particulares subvencionadas.....	1	—	1	2				
* propriamente ditas.....	4	30	—	34				
Nocturnas de adultos mantidas pelos cofres publicos.....	16	—	—	16	264	—	264	
Nocturnas de adultos mantidas por particulares.....	—	1	—	1	—	235	235	
De asylos.....	—	—	—	—				
De regimentos.....	—	—	—	—				
De companhias de aprendizes marinheiros.....	1	—	—	1	35	—	35	
De companhias de aprendizes militares de arsenaes de marinha.....	—	—	—	—				
De companhias de arsenaes de guerra.....	—	—	—	—				
Em penitenciaras ou casas de prisão.....	—	—	—	—				
	198	113	9	317	7.192	4.033	11.225	

CARACTER DAS ESCOLAS	NUMERO DE ESCOLAS				NUMERO DE ALUNOS			OBSERVAÇÕES
	Para homens	Para mulheres	Mixtas	Total	Homens	Mulheres	Total	
Publicas.....	408	60	—	468	2.023	1.418	4.343	Não existem. Idem. Idem. Idem. Idem. Idem.
Particulares subvencionadas, " propriamente ditas.....	—	—	—	—	—	—	—	
Nocturnas de adultos mantidas pelos cofres publicos.....	3	—	—	3	170	—	170	
Nocturnas de adultos mantidas por particulares.....	—	—	—	—	—	—	—	
De asylas.....	—	—	—	—	—	—	—	
De regimentos.....	4	—	—	4	37	—	37	
Do companhias de menores	1	—	—	1	28	—	28	
(aprendizes marinhai- ros.....)	—	—	—	—	—	—	—	
(aprendizes militares, do arsenaes de mari- rinha.....)	—	—	—	—	—	—	—	
(do arsenaes de guerra)	—	—	—	—	—	—	—	
Em penitenciaras ou casas de prisão...	—	—	—	—	—	—	—	
	415	60	—	475	3.180	1.418	4.398	

PIAUHY

CARACTER DAS ESCOLAS	NUMERO DE ESCOLAS				NUMERO DE ALUNOS			OBSERVAÇÕES
	Para homens	Para mulheres	Mixtas	Total	Homens	Mulheres	Total	
Publicas.....	33	26	—	59	1.238	778	2.016	
Particulares subvencionadas, " propriamente ditas.....	4	—	—	4	52	—	52	
Nocturnas de adultos mantidas pelos cofres publicos.....	5	4	3	9	169	88	237	
Nocturnas de adultos mantidas por particulares.....	—	—	—	—	—	—	—	
De asylas.....	—	—	—	—	—	—	—	
De regimentos.....	1	—	—	1	32	—	32	
Do companhias de menores	1	—	—	1	37	—	37	
(aprendizes marinhai- ros.....)	—	—	—	—	—	—	—	
(aprendizes militares, do arsenaes de ma- rinha.....)	—	—	—	—	—	—	—	
(do arsenaes de guerra)	—	—	—	—	—	—	—	
Em penitenciaras ou casas de prisão...	—	—	—	—	—	—	—	
	44	27	3	74	1.338	836	2.104	

CARACTER DAS ESCOLAS	NUMERO DE ESCOLAS				NUMERO DE ALUNNOS			OBSERVAÇÕES
	Para homens	Para mulheres	Mixtas	Total	Homens	Mulheres	Total	
Publicas	91	82	19	192	4.038	3.794	7.802	
Particulares subvencionadas, propriamente ditas.....	39	1	—	31	710	255	974	
Nocturnas de adultos mantidas pelos cofres publicos.	1	—	—	1	41	—	41	
Nocturnas de adultos mantidas por particulares	1	—	—	1	50	—	50	
De asylos.	1	—	—	1	—	—	—	
De regimentos.....	1	—	—	1	408	—	408	
De companhias de aprendizes marinhellos.....	1	—	—	1	—	—	—	
De companhias de aprendizes militares menores	1	—	—	1	124	—	124	
de arsenaes de marinha.	1	—	—	1	433	—	433	
de arsenaes de guerra	1	—	—	1	—	—	—	
Em penitenciaras ou casas de prisão...	1	—	—	1	433	—	433	
	126	83	19	228	5.486	4.049	9.235	

RIO GRANDE DO NORTE

CARACTER DAS ESCOLAS	NUMERO DE ESCOLAS				NUMERO DE ALUNNOS			OBSERVAÇÕES
	Para homens	Para mulheres	Mixtas	Total	Homens	Mulheres	Total	
Publicas.....	78	68	3	129	3.475	1.965	5.080	Pela deficiencia de dados, attenta a falta de regularidade neste importante ramo do servigo no anno de 1884, não podera ser lido completo, quanto seria para desejar os dados, que aqui vão expostos.
Particulares subvencionadas, propriamente ditas.....	5	3	—	8	403	51	454	
Nocturnas de adultos mantidas pelos cofres publicos.....	5	—	—	5	381	—	381	
Nocturnas de adultos mantidas por particulares	1	—	—	1	98	—	98	
De asylos.	1	—	—	1	—	—	—	
De regimentos.	1	—	—	1	46	—	46	
De companhias de aprendizes marinhellos.....	1	—	—	1	—	—	—	
De companhias de aprendizes militares menores	1	—	—	1	—	—	—	
de arsenaes de marinha.	1	—	—	1	—	—	—	
de arsenaes de guerra	1	—	—	1	—	—	—	
Em penitenciaras e casas de prisão.	1	—	—	1	—	—	—	
	90	71	3	144	3.803	1.936	5.739	

CARACTER DAS ESCOLAS	NÚMERO DE ESCOLAS				NÚMERO DE ALUNNOS			OBSERVAÇÕES
	Para homens	Para mulheres	Mixtas	Total	Homens	Mulheres	Total	
Públicas.....	44	39	—	83	1.543	932	2.495	
Particulares subvencionadas.....								
propriamente ditas.....	9	5	—	14	443	91	234	
Nocturnas de adultos mantidas pelos cofres públicos.....								
Nocturnas de adultos mantidas por particulares.....								
De asylos.....								
De regimentos.....								
De companhias de aprendizes marinhaes.....								
menores de arsenaes de marinha.....								
de arsenaes de guerra.....								
Em penitenciarias ou casas de prisão.....								
	53	44	—	97	1.636	1.043	2.729	

PERNAMBUCO

CARACTER DAS ESCOLAS	NÚMERO DE ESCOLAS				NÚMERO DE ALUNNOS			OBSERVAÇÕES
	Para homens	Para mulheres	Mixtas	Total	Homens	Mulheres	Total	
Públicas.....	234	494	56	488	9.444	7.785	17.226	
Particulares subvencionadas.....	2	40	—	12				
propriamente ditas.....	118	99	—	217	807	880	1.387	
Nocturnas de adultos mantidas pelos cofres públicos.....	50	3	—	53	732	—	732	
Nocturnas de adultos mantidas por particulares.....	—	4	3	4				
De asylos.....	2	—	—	2	486	—	486	
De regimentos.....	3	—	—	3	461	—	461	Colonia Isabel e asylo da mendicidade.
De companhias de aprendizes marinhaes.....	1	—	—	1	420	—	420	
menores de arsenaes de marinha.....	—	—	—	—	—	—	—	
de arsenaes de guerra.....	2	—	—	2	50	—	50	Extincta em 4 de Fevereiro de 1883.
Em penitenciarias ou casas de prisão.....	1	—	—	1	30	—	30	Casa de detenção.
	413	311	59	783	11.527	8.365	19.892	

CARACTER DAS ESCOLAS	NUMERO DE ESCOLAS				NUMERO DE ALUNNOS			OBSERVAÇÕES
	Para homens	Para mulheres	Mixtas	Total	Homens	Mulheres	Total	
Publicas.....	73	69	42	184	4.104	3.389	7.493	
Particulares subvencionadas. " propriamente ditas.....	23	14	4	41	368	261	629	
Nocturnas de adultos mantidas pelos cofres publicos.								
Nocturnas de adultos mantidas por particulares.*								
De asylos.								
De regimentos.								
De companhias de aprendizes marinhoeiros.....	1	—	—	1	55	—	55	
De companhias de aprendizes militares menores								
de arsenaes de marinha.								
de arsenaes de guerra								
Em penitenciaras ou casas de prisão.								
	97	83	46	226	4.527	3.650	8.177	

SERGIPE

CARACTER DAS ESCOLAS	NUMERO DE ESCOLAS				NUMERO DE ALUNNOS			OBSERVAÇÕES
	Para homens	Para mulheres	Mixtas	Total	Homens	Mulheres	Total	
Publicas.....	50	50	70	170	1.786	1.780	3.566	
Particulares subvencionadas. " propriamente ditas.....	6	4	20	30	180	170	350	
Nocturnas de adultos mantidas pelos cofres publicos.								
Nocturnas de adultos mantidas por particulares.	—	1	—	1	—	20	20	
De asylos.....								
De regimentos.								
De companhias de aprendizes marinhoeiros.....	1	—	—	1	55	—	55	
De companhias de aprendizes militares menores								
de arsenaes de marinha.								
de arsenaes de guerra								
Em penitenciaras ou casas de prisão..	1	—	—	1	25	—	25	
	67	64	96	227	2.046	1.970	4.016	

CARACTER DAS ESCOLAS	NUMERO DE ESCOLAS				NUMERO DE ALUNNOS			OBSERVAÇÕES
	Para homens	Para mulheres	Mixtas	Total	Homens	Mulheres	Total	
Publicas.....	375	236	34	645	11.270	6.934	18.204	
Particulares subvencionadas. " propriamente ditas.....	44	43	—	87	617	533	1.150	
Nocturnas de adultos mantidas pelos cofres publicos.....	1	—	—	1	20	—	20	
Nocturna de adultos mantidas por particulares.....	1	—	—	1	143	702	845	
De asylos.....	3	—	—	3	233	—	233	
De regimentos.....	1	—	—	1	60	—	60	
De companhias de aprendizes marinhos.....	1	—	—	1	50	—	50	
De companhias de aprendizes militares menores	1	—	—	1	176	—	176	
de arsenaes de marinha.....	—	—	—	—	—	—	—	
de arsenaes de guerra.....	—	—	—	—	—	—	—	
Em penitenciarias ou casas de prisão...	1	—	—	1	124	—	124	
	308	282	35	625	12.700	8.326	21.026	

ESPIRITO-SANTO

CARACTER DAS ESCOLAS	NUMERO DE ESCOLAS				NUMERO DE ALUNNOS			OBSERVAÇÕES
	Para homens	Para mulheres	Mixtas	Total	Homens	Mulheres	Total	
Publicas.....	65	21	—	86	1.630	403	2.033	
Particulares subvencionadas. " propriamente ditas.....	5	3	—	8	448	93	541	
Nocturnas de adultos mantidas pelos cofres publicos.....	1	—	—	1	443	—	443	
Nocturnas de adultos mantidas por particulares.....	1	—	—	1	24	—	24	
De asylos.....	1	—	—	1	51	—	51	
De regimentos.....	1	—	—	1	—	—	—	
De companhias de aprendizes marinhos.....	—	—	—	—	—	—	—	
De companhias de aprendizes militares menores	—	—	—	—	—	—	—	
de arsenaes de marinha.....	—	—	—	—	—	—	—	
de arsenaes de guerra.....	—	—	—	—	—	—	—	
Em penitenciarias ou casas de prisão...	1	—	—	1	43	—	43	
	74	24	—	98	1.983	586	2.569	

Pela Loja maçonica — União e Progresso.

Na cadeia da Capital mantida pela Provincia.

CARACTER DAS ESCOLAS	NUMERO DAS ESCOLAS				NUMERO DE ALUNNOS			OBSERVAÇÕES
	Para homens	Para mulheres	Mixtas	Total	Homens	Mulheres	Total	
Públicas.....	257	163	11	431	10.811	6.191	17.002	
Particulares subvencionadas.....	71	23	3	102	1.420	660	1.980	
" própriamente ditas.....	44	33	4	78	1.975	1.111	3.086	
Nocturnas de adultos mantidas pelos cofres publicos.....	5	—	—	5	193	—	193	
Nocturnas de adultos mantidas por particulares.	—	—	—	—	—	—	—	
De asyllos.....	1	2	—	3	32	167	199	
De regimentos.	—	—	—	—	—	—	—	
De companhias de aprendizes marluheiros.	—	—	—	—	—	—	—	
" de aprendizes militares.	—	—	—	—	—	—	—	
" de arsonas de marinha.	—	—	—	—	—	—	—	
" de arsonas de guerra.	—	—	—	—	—	—	—	
Em penitenciarias ou casas de prisão.	—	—	—	—	—	—	—	
	375	226	15	619	14.431	8.029	22.460	

S. PAULO

CARACTER DAS ESCOLAS	NUMERO DAS ESCOLAS				NUMERO DE ALUNNOS			OBSERVAÇÕES
	Para homens	Para mulheres	Mixtas	Total	Homens	Mulheres	Total	
Públicas.....	638	372	11	1.021	11.804	7.742	19.546	São frequentes do sexo masculino 9.823, e do feminino 6.623.
Particulares subvencionadas.	—	—	—	—	—	—	—	
" própriamente ditas.	—	—	—	—	—	—	—	
Nocturnas de adultos mantidas pelos cofres publicos.....	2	—	—	2	—	—	—	Bairro do Vinagre — em Lorena e 3ª da cidade de Mogimirim.
Nocturnas de adultos mantidas por particulares.	—	—	—	—	—	—	—	
De asyllos.	—	—	—	—	—	—	—	
De regimentos.	—	—	—	—	—	—	—	
De companhias de aprendizes marluheiros.	1	—	—	1	44	—	44	
" de aprendizes militares.	—	—	—	—	—	—	—	
" de arsonas de marinha.	—	—	—	—	—	—	—	
" de arsonas de guerra.	—	—	—	—	—	—	—	
Em penitenciarias ou casas de prisão.	—	—	—	—	—	—	—	
	641	372	11	1.024	11.848	7.742	19.590	

CARACTER DAS ESCOLAS	NÚMERO DE ESCOLAS				NÚMERO DE ALUNNOS			OBSERVAÇÕES
	Para homens	Para mulheres	Mixtas	Total	Homens	Mulheres	Total	
Publicas.....	69	39	60	168	2.579	4.609	4.488	
Particulares subvencionadas.....	37	5	40	82	1.008	336	1.344	
* propriamente ditas.....	4	4	46	54	428	263	691	
Nocturnas de adultos mantidas pelos cofres publicos.....	5	—	—	5	147	83	330	
Nocturna de adultas mantidas por particulares.	—	—	—	—	—	—	—	
De asylas.	—	—	—	—	—	—	—	
De regimentos.....	2	—	—	2	90	—	90	
{ aprendizes marinheiros.....	1	—	—	1	22	—	22	
De companhias de aprendizes militares. menores	—	—	—	—	—	—	—	
{ de arsonas de marinha.	—	—	—	—	—	—	—	
{ de arsonas de guerra	—	—	—	—	—	—	—	
Em penitenciarias ou casas de prisão....	1	—	—	1	24	—	24	
	119	45	86	250	4.298	2.201	6.589	

SANTA CATHARINA

CARACTER DAS ESCOLAS	NÚMERO DE ESCOLAS				NÚMERO DE ALUNNOS			OBSERVAÇÕES
	Para homens	Para mulheres	Mixtas	Total	Homens	Mulheres	Total	
Publicas.....	17	16	66	99	1.465	3.082	4.547	Estiveram vagas 43 escolas durante o anno, além das mencionadas que funcionaram. Na totalidade das Escolas Publicas bem como da matricula respectiva estão incluídas 5 subvencionadas pelos cofres provinciais, o que funcionaram nos annos de 1883-1884.
Particulares subvencionadas.....	42	9	—	51	1.152	296	1.448	
* propriamente ditas.....	—	—	—	—	—	—	—	
Nocturnas de adultos mantidas pelos cofres publicos.	—	—	—	—	—	—	—	
Nocturnas de adultos mantidas por particulares.	—	—	—	—	—	—	—	
De asylas.	—	—	—	—	—	—	—	
De regimentos.	—	—	—	—	—	—	—	
{ aprendizes marinheiros.....	1	—	—	1	36	—	36	
De companhias de aprendizes militares. menores	—	—	—	—	—	—	—	
{ de arsonas de marinha.	—	—	—	—	—	—	—	
{ de arsonas de guerra	—	—	—	—	—	—	—	
Em penitenciarias ou casas de prisão.	—	—	—	—	—	—	—	
	60	25	66	151	2.653	3.378	6.031	

CARACTER DAS ESCOLAS	NUMERO DAS ESCOLAS				NUMERO DE ALUNNOS			OBSERVAÇÕES
	Para homens	Para mulheres	Mixtas	Total	Homens	Mulheres	Total	
Publicas.....	56	27	—	83	1.569	717	2.286	
Particulares subvencionadas.....								
" propriamente ditas.....	2	—	2	4	117	21	138	
Nocturnas de adultos mantidas pelos cofres publicos.....	1	—	—	1	32	—	32	
Nocturnas de adultos mantidas por particulares.....								
De asylos.....								
De regimentos.....	1	—	—	1	53	—	53	
aprendizes marinheiros.....								
De companhias de aprendizes militares menores do arsenaes de marinha.....	1	—	—	1	36	—	36	
do arsenaes de guerra.....								
Em penitenciaras ou casas de prisão....								
	61	27	2	90	1.807	738	2.545	

MATTO GROSSO

CARACTER DAS ESCOLAS	NUMERO DAS ESCOLAS				NUMERO DE ALUNNOS			OBSERVAÇÕES
	Para homens	Para mulheres	Mixtas	Total	Homens	Mulheres	Total	
Publicas.....	21	11	4	36	969	360	1.329	
Particulares subvencionadas.....								
" propriamente ditas.....	1	—	4	5	56	—	56	
Nocturnas de adultos mantidas pelos cofres publicos.....	9	—	—	9	271	172	443	
Nocturnas de adultos mantidas por particulares.....								
De asylos.....								
De regimentos.....								
aprendizes marinheiros.....								
De companhias de aprendizes militares menores do arsenaes de marinha.....	1	—	—	1	21	—	21	
do arsenaes de guerra.....								
Em penitenciaras ou casas de prisão....								
	32	11	8	51	1.317	532	1.849	

INSTRUCÇÃO PRIMARIA NAS PROVINCIAS
EM 1884

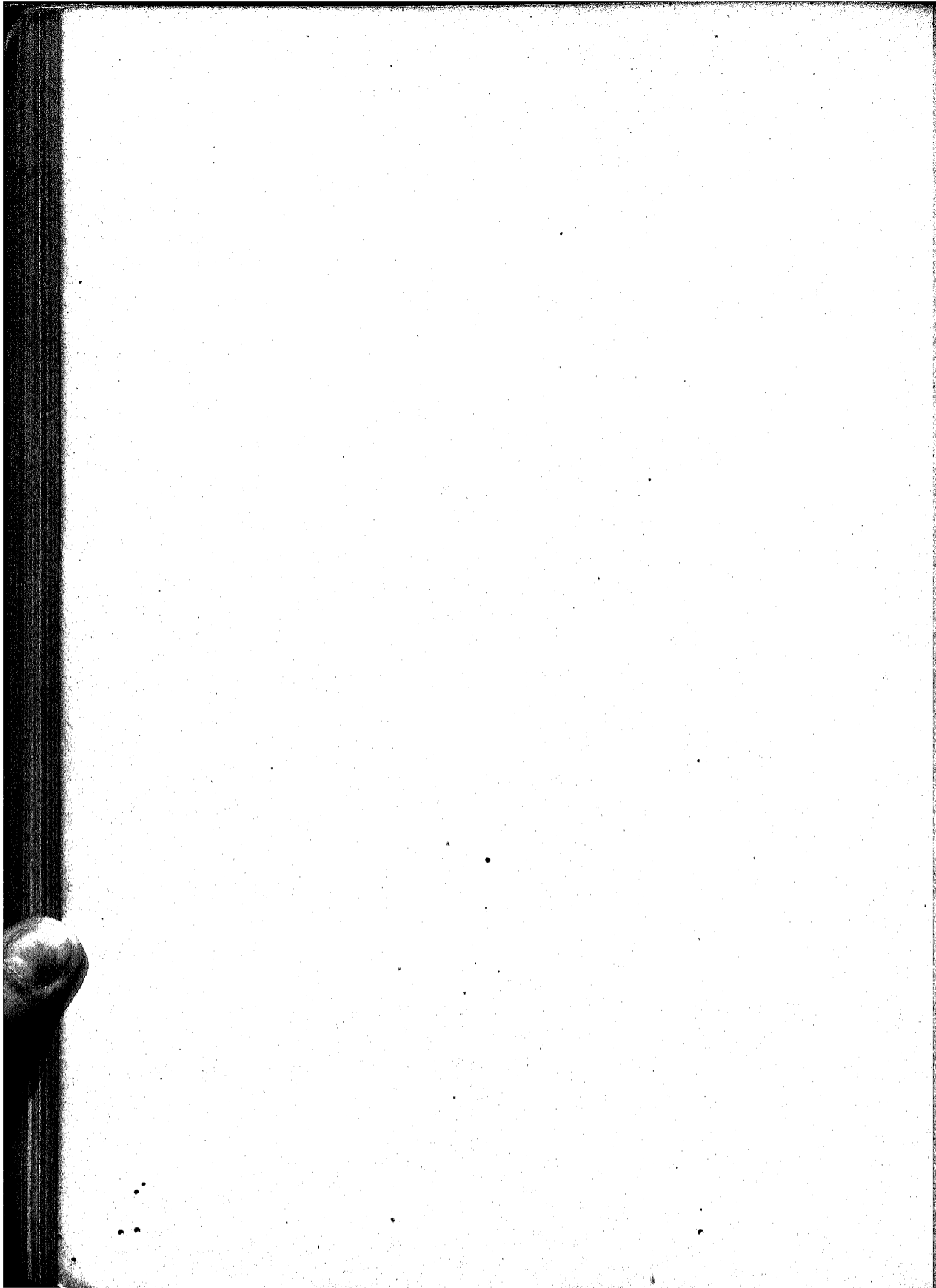

DESIGNAÇÃO DOS ESTABELECIMENTOS	NUMERO DE ESTABELECIMENTOS				MATERIAS DE ENSINO E NUMERO DE CADEIRAS																		NUMERO DE ALUMNOS			OBSERVAÇÕES										
	PARA HOMENS	PARA MULHERES	MIXTOS	TOTAL	LINGUA NACIONAL	LINGUA LATINA	LINGUA GREGA	LINGUA FRANQUEZA	LINGUA INGLEZA	LINGUA ALLEMA	LINGUA ITALIANA	MATHEMATICAS	PHILOS OFIA	HISTORICA E POETICA	GEOGRAPHIA	HISTORIA	PHYSICA, QUIMICA E SCIENCIAS NATURAES	HISTORIA NATURAL	RELIGÃO E MORAL	PRINCÍPIOS DE DIREITO PUBLICO E ANALISE DA CONSTITUIÇÃO	PEDAGOGIA	PRANIAS DOMESTICAS	GYMNASTICA	DESENHO	MUSICA		TOTAL	HOMENS	MULHERES	TOTAL						
Lycen ou collegio do Estado.																																				
Lycens ou athenous provinciaes.....	1	—	—	1	1	1	—	1	1	—	—	1	1	1	1	1	—	—	—	—	—	—	—	—	—	—	—	9	138	—	138	1882..... 83:793,000				
Aulas publicas avulsas de ensino secundario ou classico.....	1	—	—	1	1	—	—	—	—	—	—	—	—	—	—	—	—	—	—	—	—	—	—	—	—	—	—	1	47	—	47	1883..... 97:338,100				
Pensionatos ou collegios particulares.																																			1884..... 97:358,000	
Aulas particulares de ensino secundario ou classico.																																				
Escolas normaes.																																				
Seminarios menores.																																				
Institutos de ensino profissional.																																				
	2	—	—	2	1	2	—	1	1	—	—	1	1	1	1	1	—	—	—	—	—	—	—	—	—	—	10	155	—	155						

DESIGNAÇÃO DOS ESTABELECIMENTOS	NUMERO DOS ESTABELECIMENTOS			MATÉRIAS DE ENSINO E NUMEROS DE CADEIRAS														NUMERO DE ALUMNOS			OBSERVAÇÕES											
	PARA HOMENS	PARA MULHERES*	MIXTOS	TOTAL	LINGUA NACIONAL	LINGUA LATINA	LINGUA GREGA	LINGUA FRANCESA	LINGUA INGLEZA	LINGUA ALEMã	LINGUA ITALIANA	MATEMATICAS	PHILOSOFIA	HISTORIA E PORTUG	GEOGRAFIA	HISTORIA	PHYSICA, GYMNASIA E SCIENCIAS NATURAES	HISTORIA NATURAL	RELIGIAO E MORAL	PRINCÍPIOS DE DIREITO PUBLICO E ANALISE		EDUCACAO	PRENDAS DOMESTICAS	GYMNASTICA	DANCE	MUSICA	TOTAL	HOMENS	MULHERES	TOTAL		
Lycées ou collegios do Estado.																																
Lycées ou athenous provinciaes.....	1	—	—	1	1	1	1	1	1	1	—	2	1	1 (*)	1	—	—	—	—	—	—	—	—	—	—	—	—	9	275	—	275	
Aulas publicas avulsas de ensino secundario ou classico.....	2	—	—	2	1	1	1	1	1	—	—	—	—	—	—	—	—	—	—	—	—	—	—	—	—	—	—	2	78	—	78	
Pensionatos ou collegios particulares.....	5	3	—	8	8	5	4	8	4	—	7	5	5	8	5	8	8	—	—	—	—	3	—	—	—	—	8	71	579	251	833	
Aulas particulares de ensino secundario ou classico.	1	—	—	1	1	—	—	—	—	—	1	—	—	—	—	—	—	—	—	—	—	—	—	—	—	—	—	7	10	—	10	
Escolas normaes.....																																
Seminarios menores.																																
Institutos de ensino profissional.	9	3	—	12	10	7	40	5	—	—	—	10	6	6	40	9	—	—	1	—	1	1	3	—	—	—	89	0,2	234	4.196		

(*) Compreheudo o estudo de historia.

DESIGNAÇÃO DOS ESTABELECIMENTOS	NUMERO DE ESTABELECIMENTOS			MATERIAS DE ENSINO E NUMERO DE CADEIRAS															NUMERO DE ALUNOS			OBSERVAÇÕES												
	PARA HOMENS	PARA MULHERES	TOTAL	LINGUA NACIONAL	LINGUA LATINA	LINGUA GREGA	LINGUA FRANCESA	LINGUA INGLEZA	LINGUA ALLEMA	LINGUA ITALIANA	MATHEMATICAS	PHILOSOPHIA	ARITHMETICA E PORTIGA	GEOGRAPHIA	HISTORIA	PHYSICA, QUIMICA E SCIENCIAS NATURAES	HISTORIA NATURAL	RELIGIÃO E MORAL	PRINCIPIOS DE DIR. DO PUBLICO E ANALYSE DA CONSTITUIÇÃO	PRAGAQUIA	RENDAS DOMESTICAS		GYMNASTICA	DESENHO	MUSICA	TOTAL	HOMENS	MULHERES	TOTAL					
Lyceus ou collegios do Estado.	1	—	1	1	1	1	1	1	1	1	1	1	1	1	1	1	1	1	1	1	1	1	1	1	1	1	1	1	1	1	1	1		
Lyceus ou atheneus provinciaes.	—	—	—	—	—	—	—	—	—	—	—	—	—	—	—	—	—	—	—	—	—	—	—	—	—	—	—	—	—	—	—	—		
Aulas publicas avulsas de ensino secundario ou classico.	—	—	—	—	—	—	—	—	—	—	—	—	—	—	—	—	—	—	—	—	—	—	—	—	—	—	—	—	—	—	—	—		
Pensionatos ou collegios provinciaes.	7	3	10	7	7	7	7	7	7	7	7	7	7	7	7	7	7	7	7	7	7	7	7	7	7	7	7	7	7	7	7	7		
Aulas particulares de ensino secundario ou classico.	1	—	1	1	1	1	1	1	1	1	1	1	1	1	1	1	1	1	1	1	1	1	1	1	1	1	1	1	1	1	1	1		
Escolas normaes.	1	1	2	2	2	2	2	2	2	2	2	2	2	2	2	2	2	2	2	2	2	2	2	2	2	2	2	2	2	2	2	2		
Seminarios menores.	1	—	1	1	1	1	1	1	1	1	1	1	1	1	1	1	1	1	1	1	1	1	1	1	1	1	1	1	1	1	1	1		
Institutos de ensino profissional.	2	—	2	2	2	2	2	2	2	2	2	2	2	2	2	2	2	2	2	2	2	2	2	2	2	2	2	2	2	2	2	2		
	43	3	46	43	43	43	43	43	43	43	43	43	43	43	43	43	43	43	43	43	43	43	43	43	43	43	43	43	43	43	43	43	43	

DESIGNAÇÃO DOS ESTABELECIMENTOS	NUMERO DE ESTABELECIMENTOS				MATERIAS DE ENSINO E NUMERO DE CADEIRAS													NUMERO DE ALCUNOS			OBSERVAÇÕES												
	PARA HOMENS	PARA MULHERES	MIXTOS	TOTAL	LINGUA NACIONAL	LINGUA LATINA	LINGUA GREGA	LINGUA FRANCOZA	LINGUA INGLEZA	LINGUA ALTEMA	LINGUA ITALIANA	MATEMATICAS	PHILOSOFIA	HISTORIA E PORTUGA	GEOMARIA	HISTORIA	PHISICA, CHIMICA E SCIENCIAS NATURAES	HISTORIA NATURAL	RELIGIAO E MORAL	PRINCIPIOS DE DIREITO PUBLICO E ANALISE DA CONSTITUCÃO		PAEASOGIA	PRENDAS DOMESTICAS	GYMNASICA	DESENHO	MUSICA	TOTAL	HOMENS	MULHERES	TOTAL			
					47	45	4	36	5	2	3	1	2	1	3	1	1	1	1	1		1	1	1	1	1	1	1	1	1	1	1	1
Lycens ou collegios do Estado.	46	45	3	34																								872	445	1.317			
Lycens ou athenens provinciaes																												48	36	84			
Aulas publicas avulsas de ensino secundario ou classico.																												253	—	253			
Pensionatos ou collegios particulares	1			1	4	2	1																										
Aulas particulares de ensino secundario ou classico.			1	1	1																												
Escolas Normaes																																	
Seminarios menores																																	
Institutos de ensino profissional.																																	
	47	45	4	36	5	2	3	1	2	1	3	1	1	1	1	1	2	2	1	1	1	1	1	1	1	1	1.473	481	1.654				

MOVIMENTO DO ESTADO CIVIL EM 1885

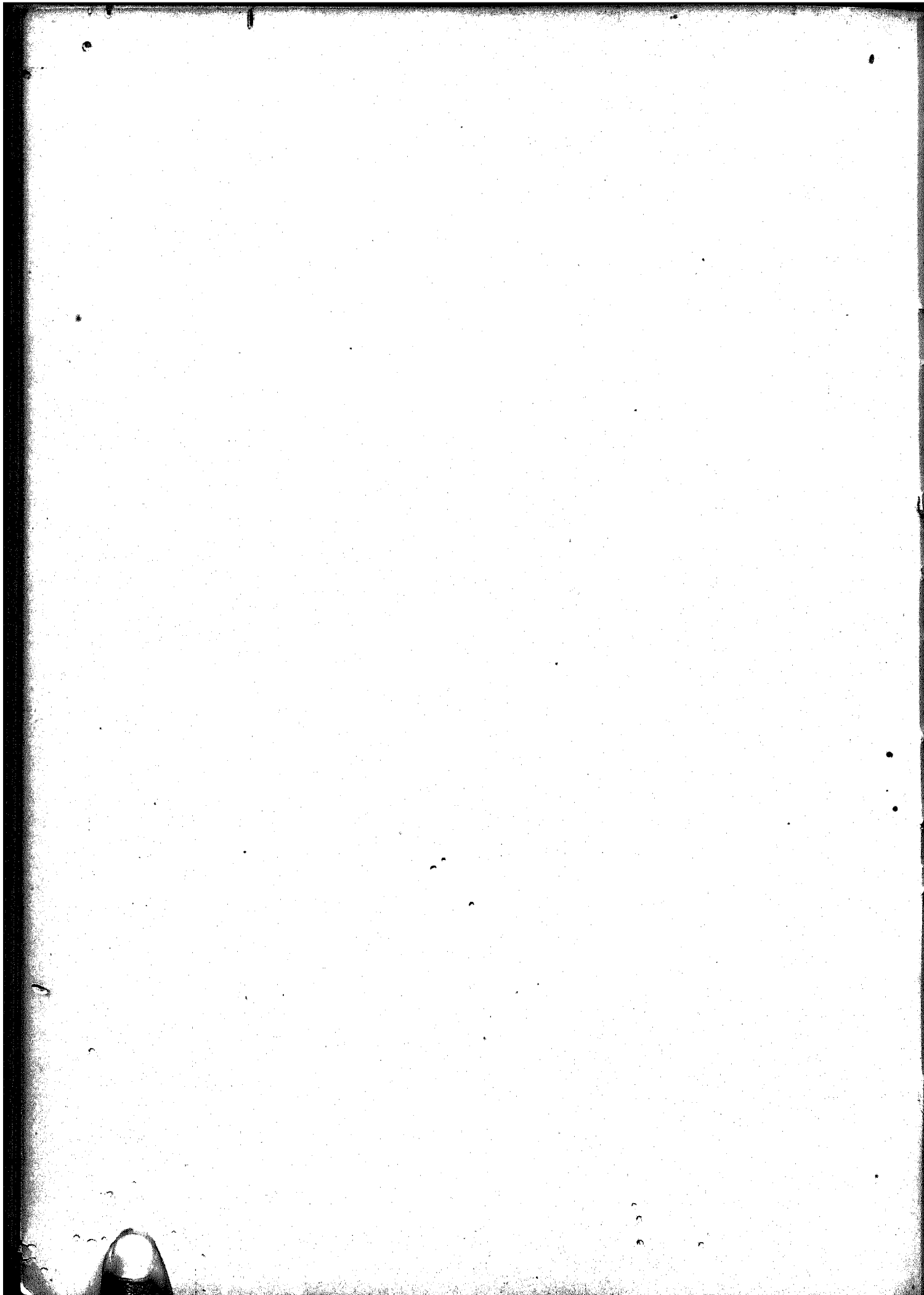

Movimento do estado civil no Municipio da Côte e nas provincias, por trimestres

ANNO DE 1885

MUNICIPIO DA CÔRTE

	MATRIMONIOS	BAPTIZADOS				OBITOS												
		HOMENS		MULHERES		HOMENS		MULHERES										
		Total	Legitimos	Illegitimos	Expostos	Total	Legitimas	Illegitimas	Expostas									
Côte (1o trimestre)	246	726	453	244	29	719	456	36	2.400	4.822	4.403	288	75	86	694	422	90	32
2o	326	821	523	276	25	880	578	26	3.483	4.379	4.030	277	64	—	614	419	102	—
3o	231	667	431	205	31	634	419	20	2.366	1.056	1.056	256	95	46	684	424	124	11
4o	234	662	492	202	28	658	478	28	2.344	1.094	1.094	238	86	30	633	419	104	23
Somma.....	1.077	2.879	1.839	927	113	2.938	1.930	104	(*) 9.562	6.030	4.529	1.049	320	132	2.562	484	420	66
Parochias suburbanas (1o trimestre)	46	144	72	69	—	153	74	—	229	421	95	44	6	6	408	12	9	—
2o	48	271	98	407	—	466	89	—	244	116	97	40	7	2	98	12	7	1
3o	48	300	145	66	—	454	76	1	235	111	85	47	8	1	444	12	12	8
4o	40	285	68	64	—	453	76	—	239	132	113	44	5	—	407	12	40	—
Somma.....	182	634	318	306	—	626	343	1	907	461	390	55	26	9	427	48	34	1
Total do Municipio (1o trimestre)	292	1.739	537	313	29	872	538	26	2.629	1.643	1.498	272	81	93	986	434	99	32
2o	370	2.075	1.059	283	25	1.046	605	25	2.668	1.736	1.376	287	74	2	933	431	109	1
3o	297	1.648	813	271	31	335	516	25	2.591	1.534	1.441	273	103	47	1.077	436	132	11
4o	300	1.605	500	266	28	811	538	28	2.580	1.597	1.264	272	91	30	983	434	114	23
Somma.....	(e) 1.259	7.067	2.157	1.233	113	3.564	4.214	105	10.469	6.510	4.919	1.404	346	141	3.969	593	434	67

(*) Neste numero não se acham comprehendidos os enterramentos feitos nos cemiterios do S. Francisco de Paula e dos Inglozes, por não terem sido os respectivos mapas remittidos a esta Secção.
 (b) Faltam 7 parochias.
 (c) " " 8 " "
 (d) " " 8 " "
 (e) " " , termo médio, 7,5 parochias.

ANNO DE 1885

	MATRIMONIOS		BAPTIZADOS						OBITOS												
			HOMENS			MULHERES			HOMENS			MULHERES									
			Total	Legitimos	Illegitimos	Exposos	Total	Legitimos	Illegitimos	Exposos	Total	Solteiros	Casados	Viuvos	Sem declaração						
1º trimestre.....	430	301	405	472	23	—	496	453	43	—	201	110	58	37	9	91	32	23	14	3	
2º ".....	403	338	416	377	69	—	324	325	67	—	231	147	97	41	7	2	407	64	34	23	
3º ".....	227	321	464	381	79	1	437	361	86	—	330	430	81	40	6	—	430	65	37	24	
4º ".....	76	371	202	161	41	—	409	430	36	—	220	147	81	28	6	1	412	73	48	20	
Somma.....	688	2.331	1.307	4.091	212	1	1.224	978	236	—	984	504	321	146	28	9	430	254	88	82	6

GOYAZ	
1º trimestre.....	(a) 420
2º ".....	(b) 41
3º ".....	(c) 43
4º ".....	(d) 48
Somma.....	(e) 552

(a) Faltando 40 parochias.
 (b) " 41 " "
 (c) " 43 " "
 (d) " 48 " "
 (e) " ; termo médio, 42,75 parochias.

MARANHÃO	
1º trimestre.....	(a) 250
2º ".....	(b) 483
3º ".....	(c) 264
4º ".....	(d) 464
Somma.....	(e) 861

(a) Faltando 29 parochias.
 (b) " 31 " "
 (c) " 34 " "
 (d) " 30 " "
 (e) " ; termo médio, 33,25 parochias.

	MATTO GROSSO										MINAS GERAES																												
	MATRIMONIOS					BAPTIZADOS					OBITOS					MATRIMONIOS					BAPTIZADOS					OBITOS													
	HOMENS		MULHERES			TOTAL DOS BAPTIZADOS		HOMENS		MULHERES			TOTAL DOS OBITOS		HOMENS		MULHERES			TOTAL DOS BAPTIZADOS		HOMENS		MULHERES			TOTAL DOS OBITOS												
1o trimestre (a)	38	270	456	74	75	431	61	53	2	431	66	53	0	3	4	63	52	6	7	7	38	270	456	74	75	431	61	53	2	431	66	53	0	3	4	63	52	6	7
2o " (b)	45	350	482	81	98	463	80	87	4	96	47	35	7	4	1	49	36	6	7	7	45	350	482	81	98	463	80	87	4	96	47	35	7	4	49	36	6	7	
3o " (c)	—	—	—	—	—	—	—	—	—	—	—	—	—	—	—	—	—	—	—	—	—	—	—	—	—	—	—	—	—	—	—	—	—	—	—	—	—	—	
4o " (d)	—	—	—	—	—	—	—	—	—	—	—	—	—	—	—	—	—	—	—	—	—	—	—	—	—	—	—	—	—	—	—	—	—	—	—	—	—	—	
Somma (e)	121	767	336	483	209	4	371	189	3	310	157	125	22	7	2	153	123	15	16	16	121	767	336	483	209	4	371	189	3	310	157	125	22	7	2	153	123	15	16

1o trimestre (a)	1.670	8.570	4.368	3.896	771	4	4.273	3.423	6	3.817	2.045	1.485	453	108	33	1.871	1.981	345	923	92
2o " (b)	4.793	8.647	4.427	3.688	754	5	4.491	3.448	2	3.349	1.732	1.235	399	107	21	1.857	1.047	310	217	21
3o " (c)	2.072	8.404	4.376	3.706	661	9	4.038	3.858	4	3.287	1.725	1.161	444	111	1	1.802	899	310	230	3
4o " (d)	1.377	7.175	3.619	3.039	574	6	3.556	2.996	2	3.469	1.650	1.173	366	87	4	1.519	1.057	282	186	4
Somma (e)	6.917	32.766	16.790	14.009	2.763	21	15.976	13.234	15	13.792	7.173	5.024	1.679	413	59	6.549	4.364	1.266	876	53

(a) Faltando 11 parochias.
 (b) " 13 " "
 (c) " todas as parochias.
 (d) " 13 parochias.
 (e) " , termo médio, 13,25 parochias.

(a) Faltando 238 parochias.
 (b) " 285 " "
 (c) " 313 " "
 (d) " 340 " "
 (e) " , termo médio, 269 parochias.

	MATRIMONIOS				BAPTIZADOS				OBITOS										
	HOMENS		MULHERES		HOMENS		MULHERES		HOMENS		MULHERES		TOTAL DOS OBITOS						
	Total	Legitimos	Illegitimos	Expostos	Total	Legitimas	Illegitimas	Expostas	Total	Solteiros	Casados	Viuuos	Sem declaração	Total	Solteiras	Casadas	Viuuas	Sem declaração	
Paraná (1º trimestre).....	250	1.225	627	528	99	598	495	99	148	97	38	9	4	149	404	30	43	2	
" (2º trimestre).....	344	1.399	697	571	124	702	576	125	317	401	56	43	4	446	95	29	31	1	
" (3º trimestre).....	239	1.015	489	408	81	526	440	85	499	43	37	44	2	406	52	34	49	1	
" (4º trimestre).....	477	987	484	441	72	513	427	76	234	60	37	8	1	438	70	42	46	—	
Somma.....	1.040	4.626	2.297	1.918	376	2.329	1.839	385	1.047	304	168	41	8	529	921	135	129	4	
PARANÁ																			
(a) Faltando 15 parochias.																			
(b) " " " "																			
(c) " " " "																			
(d) " " " "																			
(e) " " " " , termo médio, 14,5 parochias.																			
Pernambuco (1º trimestre).....	1.574	8.853	4.549	3.756	785	8	3.503	789	3.483	961	243	73	12	1.194	822	246	149	7	
" (2º trimestre).....	740	6.307	3.321	2.847	468	6	2.986	470	2.442	1.003	216	61	5	1.437	838	164	129	6	
" (3º trimestre).....	490	3.682	1.967	1.671	286	10	1.715	438	1.402	534	163	61	3	644	444	118	78	1	
" (4º trimestre).....	645	3.452	1.719	1.453	262	4	1.733	274	1.027	368	132	43	2	482	292	121	68	1	
Somma.....	3.379	22.294	11.536	9.727	1.811	28	10.738	8.896	7.354	2.866	754	238	22	3.474	2.396	639	421	15	
PERNAMBUCO																			
(a) Faltando 48 parochias.																			
(b) " " " "																			
(c) " " " "																			
(d) " " " "																			
(e) " " " " , termo médio, 36,75 parochias.																			

ANNO DE 1885

	MATRIMONIOS		BAPTIZADOS						OBITOS														
	TOTAL DOS BAPTIZADOS			HOMENS			MULHERES			TOTAL DOS OBITOS			HOMENS			MULHERES							
	Total	Legitimos	Illegitimos	Exposos	Total	Legitimas	Illegitimas	Expostas	Total	Legitimos	Illegitimos	Expostas	Total	Solteiros	Casados	Viuvos	Sem declaração	Total	Solteiras	Casadas	Viuvas	Sem declaração	
1º trimestre (a).....	458	1.430	579	439	140	560	427	433	238	410	50	52	8	436	73	38	47	436	73	38	47	---	---
2º " (b).....	277	1.404	677	490	117	587	476	441	214	306	72	47	4	421	52	30	13	421	52	30	13	---	---
3º " (c).....	656	3.331	1.782	1.377	404	1.649	1.250	399	4	1.377	91	30	2	103	63	31	17	103	63	31	17	---	---
4º " (d).....	422	2.379	1.246	1.003	214	1.135	886	249	---	83	66	30	7	74	39	22	13	74	39	22	13	---	---
Somma (e).....	1.840	8.443	4.213	3.306	905	4.135	3.039	892	1	3.931	3.039	892	18	426	252	113	60	800	374	227	129	48	---

PIAUHY

RIO GRANDE DO NORTE

(a) Falando 3 parochias.
 (b) " 5 " "
 (c) " 5 " "
 (d) " 6 " "
 (e) " , termo médio, 4,75 parochias.

(a) Falando 29 parochias.
 (b) " 29 " "
 (c) " 29 " "
 (d) " 42 " "
 (e) " , termo médio, 24,75 parochias.

	BAPTIZADOS				OBITOS			
	HOMENS		MULHERES		HOMENS		MULHERES	
	Total	Legítimos	Illegítimos	Expostos	Total	Legítimos	Illegítimos	Expostos
4º trimestre.....	798	5.014	2.539	1.851	681	2.475	1.783	689
3º ".....	4.023	5.023	2.509	1.853	648	2.513	1.836	680
2º ".....	862	4.078	2.092	1.563	526	1.986	1.404	514
1º ".....	638	4.589	2.380	1.776	592	2.209	1.606	595
Summa.....	3.320	18.703	9.520	7.046	2.447	9.183	6.678	2.477

RIO GRANDE DO SUL

	MULHERES				HOMENS				TOTAL DOS OBITOS			
	Total		Sem declaração		Total		Sem declaração		Total		Sem declaração	
	Casadas	Viúvas	Casadas	Viúvas	Casados	Viúvos	Casados	Viúvos	Casados	Viúvos	Casados	Viúvas
4º trimestre.....	511	102	511	102	574	432	574	432	692	511	102	693
3º ".....	429	85	429	85	519	447	519	447	569	429	85	569
2º ".....	417	408	417	408	487	443	487	443	593	417	408	593
1º ".....	543	104	543	104	577	443	577	443	707	543	104	707
Summa.....	1.900	399	1.900	399	2.137	565	2.137	565	2.859	2.137	565	2.851

RIO DE JANEIRO

	MULHERES				HOMENS				TOTAL DOS OBITOS			
	Total		Sem declaração		Total		Sem declaração		Total		Sem declaração	
	Casadas	Viúvas	Casadas	Viúvas	Casados	Viúvos	Casados	Viúvos	Casados	Viúvos	Casados	Viúvas
4º trimestre.....	808	116	808	116	900	472	900	472	2.245	1.245	990	472
3º ".....	773	432	773	432	875	453	875	453	2.116	1.090	875	453
2º ".....	575	196	575	196	700	443	700	443	1.743	915	700	443
1º ".....	617	405	617	405	692	439	692	439	1.677	882	692	439
Summa.....	2.773	479	2.773	479	3.261	607	3.261	607	7.784	4.143	3.261	607

(a) Fallando 30 parochias.
 (b) " 36 " "
 (c) " 42 " "
 (d) " 45 " "
 (e) " , termo médio 38,25 parochias.

(a) Fallando 54 parochias.
 (b) " 58 " "
 (c) " 61 " "
 (d) " 62 " "
 (e) " , termo médio 58,75 parochias.

	MATRIMONIOS										BAPTIZADOS										OBITOS									
	HOMENS					MULHERES					HOMENS					MULHERES					HOMENS					MULHERES				
	Total	Legitimos	Illegitimos	Expostos	Total	Total	Legitimos	Illegitimas	Expostas	Total	Total	Legitimos	Illegitimas	Expostas	Total	Total	Solteiros	Casados	Viuuos	Som declaração	Total	Solteiras	Casadas	Viuvas	Som declaração					
1o trimestre (a).....	343	2,847	4,483	4,094	389	1,334	973	360	4	4,080	539	419	94	26	4,080	539	419	94	26	4,080	539	419	94	26	4,080	539	419	94	26	
2o " (b).....	305	2,868	4,490	4,148	372	1,375	1,052	331	2	4,177	533	750	178	37	4,177	533	750	178	37	4,177	533	750	178	37	4,177	533	750	178	37	
3o " (c).....	288	2,476	4,417	838	285	4,059	763	806	1	1,377	391	613	145	9	1,377	391	613	145	9	1,377	391	613	145	9	1,377	391	613	145	9	
4o " (d).....	296	2,347	4,225	932	302	1,122	825	226	1	869	426	288	43	33	869	426	288	43	33	869	426	288	43	33	869	426	288	43	33	
Somma (e).....	1,244	10,218	5,315	3,962	1,351	4,898	3,613	1,276	4	4,872	2,506	1,860	510	135	4,872	2,506	1,860	510	135	4,872	2,506	1,860	510	135	4,872	2,506	1,860	510	135	

SERGIPE

(a) Faltando 1 parochia.
 (b) " 2 parochias.
 (c) " 3 " "
 (d) " 5 " "
 (e) " , termo médio, 2,75 parochias.

Recapitulação por Provincias

CORTE E PROVINCIAS	MATRIMONIOS	BAPTIZADOS								OBITOS											
		TOTAL DOS BAPTIZADOS	HOMENS				MULHERES				TOTAL DOS OBITOS	HOMENS					MULHERES				
			Total	Legitimos	Illegitimos	Expositos	Total	Legitimas	Illegitimas	Expositas		Total	Solteiros	Casados	Viuuos	Sem declaração	Total	Solteiras	Casadas	Viuuas	Sem declaração
Côrto..... (a)	1.251	7.067	3.503	2.157	1.233	413	3.564	2.245	1.214	105	10.469	6.540	4.919	1.404	346	141	3.959	2.406	532	454	67
Alagoas..... (b)	2.194	15.808	8.246	6.688	1.545	43	7.562	5.989	1.561	42	4.238	2.164	1.500	485	147	20	2.077	1.351	425	279	22
Amazonas..... (c)	—	—	—	—	—	—	—	—	—	—	—	—	—	—	—	—	—	—	—	—	—
Bahia..... (d)	3.952	49.441	40.633	7.525	2.502	6	9.408	6.999	2.407	2	8.220	4.430	3.123	833	223	6	4.010	2.937	649	442	1
Ceará..... (e)	5.626	32.459	46.872	15.050	1.704	48	15.287	13.440	1.832	15	6.605	3.432	2.571	728	131	22	3.173	2.194	674	394	1
Espírito Santo..... (f)	553	3.604	1.875	1.291	583	1	1.729	1.186	543	—	1.207	637	477	114	39	3	639	452	104	69	5
Goyaz..... (g)	628	2.521	1.307	1.094	212	1	1.214	978	236	—	934	594	321	146	28	9	439	251	88	82	6
Maranhão..... (h)	864	5.591	2.853	1.602	1.211	—	2.738	1.533	1.204	1	847	404	297	76	27	2	443	311	61	61	7
Matto Grosso..... (i)	124	767	396	483	209	4	371	182	186	3	310	157	126	22	7	—	153	123	45	16	—
Minas Geraes..... (j)	6.94	32.766	16.790	11.001	2.760	21	15.976	13.231	2.734	14	13.722	7.473	5.022	1.679	413	59	6.547	4.364	1.256	876	53
Pará..... (k)	4.074	7.669	3.969	4.957	2.042	—	3.700	4.844	1.885	1	3.333	1.877	1.374	326	118	50	1.453	1.036	224	163	35
Parahyba..... (l)	2.020	42.880	6.635	5.671	932	41	6.245	5.253	977	15	2.559	1.212	944	263	85	—	1.267	876	255	136	—
Paraná..... (m)	4.040	4.626	2.297	1.918	376	3	2.329	1.939	385	5	1.047	548	301	168	41	8	529	321	435	69	1
Pernambuco..... (n)	3.379	22.294	11.556	9.727	1.804	28	10.738	8.896	1.813	29	7.354	3.880	2.866	754	238	22	3.474	2.396	639	424	15
Piahy..... (o)	1.840	8.143	4.212	3.306	905	1	3.931	3.039	892	—	890	374	227	429	48	—	426	252	144	61	—
Rio Grande do Norte..... (p)	333	4.298	695	617	78	—	603	514	69	—	211	102	67	25	10	—	409	64	30	15	—
Rio Grande do Sul..... (q)	3.320	48.703	9.520	7.046	2.447	27	9.483	6.678	2.477	28	5.410	2.859	2.137	565	439	48	2.551	1.900	399	244	8
Rio de Janeiro..... (r)	2.265	49.461	9.783	5.377	4.364	42	9.378	5.037	4.310	31	7.781	4.143	3.261	707	225	50	3.638	2.773	479	349	37
Santa Catharina..... (s)	1.241	6.839	3.543	3.047	494	2	3.316	2.82	488	8	2.717	1.400	992	338	78	1	1.308	839	254	164	—
S. Paulo..... (t)	4.462	21.791	12.731	11.787	1.924	49	12.069	10.255	1.792	22	13.834	7.330	5.531	1.435	380	24	6.444	4.630	1.117	661	16
Sergipe..... (u)	1.244	40.208	5.315	3.962	1.351	2	4.893	3.613	1.276	4	4.872	2.508	1.860	540	133	3	2.364	1.702	362	300	—
O Imperio..... (v)	44.227	256.364	132.430	103.044	23.804	312	124.234	95.661	28.278	233	96.527	51.520	37.936	10.311	2.833	440	45.007	31.730	7.836	5.164	277

(a) Faltando	7,50	parochias.
(b) >	4,25	>
(c) >	33,00	>
(d) >	todas as	>
(e) >	131,09	>
(f) >	8,25	>
(g) >	8,00	>
(h) >	42,75	>
(i) >	33,25	>
(j) >	43,25	>
(k) >	299,00	>
	32,75	>

(l) Faltando	41,00	parochias.
(m) >	44,50	>
(n) >	36,75	>
(o) >	4,75	>
(p) >	24,75	>
(q) >	38,25	>
(r) >	58,75	>
(s) >	4,00	>
(t) >	79,75	>
(u) >	2,75	>
(v) >	885,25	>