

3-  
SERVIÇO DE ESTATÍSTICA ECONÔMICA E FINANCEIRA  
DO TESOIRO NACIONAL

MINISTÉRIO DA FAZENDA

(Membro do Instituto Brasileiro de Geografia e Estatística)

BRASIL

ESTATÍSTICAS ECONÔMICAS

(PUBLICAÇÃO SEMESTRAL)

ECONOMICAL STATISTICS

(PUBLICATION BY SEMESTER)

STATISTIQUES ECONOMIQUES

(PUBLICATION SEMESTRIELLE)



N.º 10-E.E.S.

4<sup>th</sup> Year — ANO IV — 4<sup>ème</sup> Année

RIO DE JANEIRO

Tipografia do Serviço de Estatística Econômica e Financeira

1940



SERVIÇO DE ESTATÍSTICA ECONÔMICA E FINANCEIRA  
DO TESOURO NACIONAL

MINISTÉRIO DA FAZENDA

(Membro do Instituto Brasileiro de Geografia e Estatística)

**BRASIL**

---

ESTATÍSTICAS ECONÔMICAS

(PUBLICAÇÃO SEMESTRAL)

ECONOMICAL STATISTICS

(PUBLICATION BY SEMESTER)

STATISTIQUES ECONOMIQUES

(PUBLICATION SEMESTRIELLE)



**N.º 10 - E. E. S.**

4<sup>th</sup> Year — ANO IV — 4<sup>ème</sup> Année

---

RIO DE JANEIRO

Tipografia do Serviço de Estatística Econômica e Financeira

1940

ENDERÊÇO:

(ADDRESS — ADRESSE)

SERVIÇO DE ESTATÍSTICA ECONÔMICA E FINANCEIRA

MINISTÉRIO DA FAZENDA

Rua Luiz de Camões, 68    ❖ ————— ❖    Caixa Postal, 315

RIO DE JANEIRO  
BRASIL

Observação - Os dados constantes desta publicação confirmam ou retificam os dados da publicação anterior. (Observation - The figures included in this publication confirm or retify those formerly issued. - Les chiffres compris dans cette publication confirment ou corrigent ceux de la publication antérieure).

# INDICE

	Páginas	Páginas
INTRODUÇÃO.....	IX	
<b>I - ESTATÍSTICAS MENSAIS</b>		
<b>A-COMÉRCIO</b>		
1 - Importação e exportação de mercadorias.....	3	
2 - Comércio de cabotagem do Brasil.....	4	
3 - Valor médio, por tonelada, das mercadorias do comércio exterior e de cabotagem.....	5	
4 - Exportação de café para o exterior do Brasil.....	6	
5 - Pêso e valor das mercadorias exportadas com exclusão do café.....	7	
6 - Exportação de algodão em rama para o exterior do Brasil.....	8	
7 - Exportação de cacau para o exterior do Brasil.....	9	
8 - Exportação de carnes resfriadas e congeladas para o exterior do Brasil.....	10	
9 - Exportação, por classe, de mercadorias no Brasil...	11	
10 - Valor médio, em milréis, por tonelada, das principais mercadorias exportadas para o exterior do Brasil..	12-14	
11 - Importação, por classe, de mercadorias no Brasil...	15	
12 - Valor médio, em milréis, por tonelada, das principais mercadorias importadas no Brasil.....	16-22	
13 - Valor, em contos de réis, das mercadorias do comércio exterior e de cabotagem nos portos do Brasil	23-27	
<b>B-TRANSPORTE</b>		
14 - Movimento de embarcações no pôrto do Rio de Janeiro.....	28	
15 - Movimento de embarcações no pôrto de Santos.....	29	
16 - Número de embarcações entradas nos portos do Rio de Janeiro e de Santos.....	30	
17 - Tonelagem das embarcações entradas nos portos do Rio de Janeiro e de Santos.....	31	
18 - Movimento de passageiros no pôrto do Rio de Janeiro.	32	
19 - Movimento de passageiros no pôrto de Santos.....	33	
20 - Tráfego aéreo comercial no Brasil.....	34	
21 - Tráfego urbano de passageiros na cidade do Rio de Janeiro.....	35	
<b>C-BANCOS</b>		
22 - Principais títulos do ativo e do passivo dos Bancos Nacionais no Brasil.....	36	
23 - Principais títulos do ativo e do passivo dos Bancos Estrangeiros no Brasil.....	37	
24 - Principais títulos do ativo e do passivo dos Bancos Nacionais e Estrangeiros no Brasil.....	38	
25 - Principais títulos do ativo e do passivo do Banco do Brasil.....	39	
<b>D-MERCADO MONETÁRIO E DE TÍTULOS</b>		
<b>- MEIO CIRCULANTE-FINANÇAS</b>		
26 - Receita federal das quatro principais repartições arrecadoras.....	40	
27 - Meio circulante nacional e compras de ouro por conta do Governo Federal.....	41	
28 - Títulos negociados na Bolsa do Rio de Janeiro.....	42-44	
29 - Títulos negociados na Bolsa Oficial de Valores de São Paulo.....	45-46	
30 - Títulos negociados na Bolsa de Fundos Públicos de Pôrto Alegre.....	47	
31 - Títulos negociados na Bolsa de Fundos Públicos de Recife.....	48-49	
32 - Resumo dos títulos negociados nas principais Bolsas de Fundos Públicos.....	50-51	
33 - Falências, concordatas e títulos protestados nas praças do Rio de Janeiro e São Paulo.....	52	
34 - Registro de hipotecas e de transmissão de imóveis no Distrito Federal.....	53	
35 - Curso do câmbio na praça do Rio de Janeiro.....	54-55	
36 - Cotações dos títulos do Governo Federal no mercado de Londres.....	56	
37 - Cotações dos títulos do Governo Federal no mercado de Nova York.....	57	
38 - Cotações, em milréis, das apólices e outros títulos federais na Bolsa do Rio de Janeiro.....	58	
<b>E-DIVERSAS ESTATÍSTICAS</b>		
39 - Produção mineral e metalurgica no Brasil.....	59	
40 - Consumo de energia elétrica na cidade do Rio de Janeiro.....	60	
41 - Consumo de gás na cidade do Rio de Janeiro.....	61	
42 - Serviço de telefones e construção de predios na cidade do Rio de Janeiro.....	62	
43 - Consumo de carne verde na cidade do Rio de Janeiro	63	
44 - Número de animais abatidos nos principais matadouros do Distrito Federal.....	64	
45 - Preços da carne verde nos matadouros e frigorificos do Distrito Federal.....	65	
46 - Custo da vida na cidade do Rio de Janeiro.....	66	

	Páginas
47 - Preços por atacado de vários gêneros na Junta dos Corretores e Bolsa de Mercadorias do Rio de Janeiro.....	67-70
48 - Preços do Café em grão nos mercados de Nova York, Santos e Rio de Janeiro.....	71
49 - Preços do açúcar cristal branco em diversas praças brasileiras.....	72
50 - Casamentos, nascimentos e óbitos na cidade do Rio de Janeiro.....	73
51 - Óbitos por varias doenças infecciosas e pelo câncer na cidade do Rio de Janeiro.....	74

## II - SUPLEMENTO

### I - COMÉRCIO

1 - Importação e exportação de mercadorias.....	77
2 - Comércio de cabotagem do Brasil.....	77
3 - Exportação, por classe, de mercadorias para o exterior do Brasil.....	78
4 - Importação, por classe, de mercadorias no Brasil...	78
5 - Exportação de Café para o exterior do Brasil.....	79
6 - Exportação de algodão em rama para o exterior do Brasil.....	79
7 - Exportação de café segundo os portos de procedência	80

	Páginas
8 - Exportação de café segundo os países de destino..	81
9 - Principais mercadorias de exportação.....	82-83
10 - Principais mercadorias de importação.....	84-86
11 - Comércio exterior e de cabotagem por portos de procedência e de destino em 1937 e 1938.....	87-89
12 - Valor, em milhares de contos de réis, das mercadorias do comércio exterior e de cabotagem nos portos do Brasil.....	90-91
13 - Comércio do Brasil com diversos países.....	92-93

### II - TRANSPORTE E COMUNICAÇÃO

14 - Tráfego aéreo comercial no Brasil .....	94
15 - Movimento de embarcações nos portos do Rio de Janeiro e de Santos comparado com o de todos os portos do Brasil.....	94
16 - Movimento marítimo e fluvial de longo curso e cabotagem.....	95-96
17 - Movimento marítimo e fluvial de longo curso e cabotagem segundo a nacionalidade das embarcações (1936-1938).....	97
18 - Movimento marítimo e fluvial de longo curso e cabotagem, por portos (1936-1938).....	98-100
19 - Movimento de passageiros no pôrto do Rio de Janeiro	101
20 - Movimento de passageiros no pôrto de Santos.....	101

# CONTENTS

	Pages		Pages
INTRODUCTION.....	IX		
<b>I - MONTHLY STATISTICS</b>			
<b>A-TRADE</b>			
1 - Imports and exports of merchandise.....	3	26 - Federal receipts of the four principal Excise and Custom Offices.....	40
2 - Coastwise trade of Brazil.....	4	27 - National notes in circulation and purchases of gold on account of the Federal Government.....	41
3 - Average value of goods, per ton, of the foreign and coastwise trade.....	5	28 - Stock dealt with on the Rio de Janeiro Stock-Exchange	42-44
4 - Exports of coffee to foreign countries.....	6	29 - Stock dealt with on the São Paulo Official Stock-Exchange.....	45-46
5 - Weight and value of the exported goods (excluding coffee).....	7	30 - Stock dealt with on the Porto Alegre Public Funds Stock-Exchange.....	47
6 - Exports of raw cotton to foreign countries.....	8	31 - Stock dealt with on the Public Funds Stock-Exchange of Recife.....	48-49
7 - Exports of cocoa beans to foreign countries.....	9	32 - Summary of stock dealt with on the principal Public Fund Stock-Exchange.....	50-51
8 - Exports of frozen and chilled meat to foreign countries	10	33 - Bankruptcies, deeds of arrangement and bills protested in the cities of Rio de Janeiro and São Paulo.	52
9 - Exports of merchandise, by classe, to foreign countries	11	34 - Register of mortgages and transfers of Real Estate in the Federal District.....	53
10 - Average value, in milréis, per ton, of the principal merchandise exported to foreign countries.....	12-14	35 - Rates of Exchange on the Rio de Janeiro free Market.	54-55
11 - Imports of merchandise, by classe, in Brazil.....	15	36 - Stock quotations of the Federal Government on the London Stock-Exchange.....	56
12 - Average value, in milréis, per ton, of the principal merchandise imported into Brazil.....	16-22	37 - Stock quotations of the Federal Government on the New York Stock-Exchange.....	57
13 - Value, in contos of reis, of merchandise of the foreign and coastwise trade in Brazilian ports.....	23-27	38 - Quotations in milréis, of bonds and other federal stock on the Rio de Janeiro Stock-Exchange.....	58
<b>B-TRANSPORTATION</b>			
14 - Shipping movement in the port of Rio de Janeiro....	28	<b>E-VARIOUS STATISTICS</b>	
15 - Shipping movement in the port of Santos.....	29	39 - Mineral and metallurgic production in Brazil.....	59
16 - Number of ships entered in the ports of Rio de Janeiro and Santos.....	30	40 - Consumption of electric energy in the city of Rio de Janeiro.....	60
17 - Tonnage of ships entered in the ports of Rio de Janeiro and Santos.....	31	41 - Gas consumption in the city of Rio de Janeiro.....	61
18 - Movement of passengers in the port of Rio de Janeiro.	32	42 - Telephone service and building houses in the city of Rio de Janeiro.....	62
19 - Movement of passengers in the port of Santos.....	33	43 - Consumption of fresh meat in the city of Rio de Janeiro.....	63
20 - Aerial commercial traffic in Brazil.....	34	44 - Number of Animals slaughtered in the principal slaughter-houses of the Federal District.....	64
21 - Urbane traffic of passengers in the city of Rio de Janeiro.....	35	45 - Prices of fresh meat in the slaughter-houses and cold storage establishments of the Federal District	65
<b>C-BANKS</b>			
22 - Principal items of assets and liabilities of the national banks in Brazil.....	36	46 - Cost of living in the city of Rio de Janeiro.....	66
23 - Principal items of assets and liabilities of the foreign banks in Brazil.....	37	47 - Wholesale prices of sundry stores in the «Junta dos Corretores e Bolsa de Mercadorias do Rio de Janeiro».....	67-70
24 - Principal items of assets and liabilities of the national and foreign bank in Brazil.....	38		
25 - Principal items of assets and liabilities of the «Banco do Brasil».....	39		



	Pages
48 - Prices of Coffee beans in the markets of New York, Santos and Rio de Janeiro.....	71
49 - Prices of white crystal sugar-cane in different Brazilian cities.....	72
50 - Marriages, births and deaths in the city of Rio de Janeiro.....	73
51 - Deaths produced by several infectious diseases and by the cancer in the city of Rio de Janeiro.....	74

II-SUPPLEMENT

I-TRADE

1 - Imports and exports of merchandise.....	77
2 - Coastwise trade of Brazil.....	77
3 - Exports of merchandise, by classe, to foreign countries.....	78
4 - Imports of merchandise, by classe, in Brazil.....	78
5 - Exports of coffee to foreign countries.....	79
6 - Exports of raw cotton to foreign countries.....	79
7 - Exports of coffee by ports of origin.....	80
8 - Exports of coffee to foreign countries.....	81
9 - Exports of principal merchandise.....	82-83

	Pages
10 - Imports of principal merchandise.....	84-86
11 - Foreign and coastwise trade, by ports of origin and destination, in 1937-1938.....	87-89
12 - Value, in thousand contos of réis, of merchandise of the foreign and coastwise trade in Brazilian ports	90-91
13 - Trade of Brazil with several countries.....	92-93

II-TRANSPORTATION AND COMMUNICATION

14 - Aerial commercial traffic in Brazil.....	94
15 - Shipping movement in the ports of Rio de Janeiro and Santos in comparison with the general movement in the ports of Brazil.....	94
16 - Fluvial and shipping movement—Oversea and coastwise.....	95-96
17 - Shipping and fluvial movement, oversea and coastwise, by nationality of vessel (1936-1938).....	97
18 - Shipping and fluvial movement, oversea and coastwise, by ports (1936-1938).....	98-100
19 - Movement of passengers in the port of Rio de Janeiro.....	101
20 - Movement of passengers in the port of Santos.....	101

# TABLE DES MATIÈRES

	Pages		Pages
INTRODUCTION.....	IX	25 - Principaux titres de l'actif et du passif de «Banco do Brasil».....	39
<b>I-STATISTIQUES MENSUELLES</b>		<b>D-MARCHÉ MONÉTAIRE ET DE TITRES-BILLETS EN CIRCULATION-FINANCES</b>	
<b>A-COMMERCE</b>		26 - Recette fédérale des quatre principaux Bureaux de recouvrement.....	40
1 - Importation et exportation de marchandises.....	3	27 - BILLETS en circulation et achats d'or pour le compte du Gouvernement Fédéral.....	41
2 - Commerce de cabotage du Brésil.....	4	28 - Titres vendus à la Bourse de Rio de Janeiro.....	42-44
3 - Valeur moyenne, par tonne, des marchandises du commerce extérieur et de cabotage.....	5	29 - Titres vendus à la Bourse Officielle de São Paulo....	45-46
4 - Exportation de café à destination de l'étranger.....	6	30 - Titres vendus à la Bourse de Fonds Publics de Porto Alegre.....	47
5 - Poids et valeur des marchandises exportées, non compris le café.....	7	31 - Titres vendus à la Bourse de Fonds Publics de Recife.	48-49
6 - Exportation de coton en laine à destination de l'étranger.....	8	32 - Résumé de titres vendus dans les principales Bourses de Fonds Publics. ....	50-51
7 - Exportation du cacao en fèves à destination de l'étranger.....	9	33 - Faillites, concordats et lettres protestées dans les villes de Rio de Janeiro et São Paulo.....	52
8 - Exportation de viandes frigorifiées à destination de l'étranger.....	10	34 - Registre d'hypothèques et de transmissions d'immeubles au District Fédéral.....	53
9 - Exportation de marchandises, par classe, à destination de l'étranger.....	11	35 - Cours libre du change à Rio de Janeiro.....	54-55
10 - Valeur moyenne, en milréis, par tonne, des principales marchandises exportées à destination de l'étranger	12-14	36 - Cours des titres du Gouvernement Fédéral à la Bourse de Londres.....	56
11 - Importation de marchandises, par classe, au Brésil..	15	37 - Cours des titres du Gouvernement Fédéral à la Bourse de New York.....	57
12 - Valeur moyenne, en milréis, par tonne, des principales marchandises importées au Brésil.....	16-22	38 - Cours, en milréis, d'obligations et d'autres titres fédéraux à la Bourse de Rio de Janeiro.....	58
13 - Valeur, en contos de réis, des marchandises du commerce extérieur et de cabotage aux ports du Brésil.	23-27	<b>E-DIVERSES STATISTIQUES</b>	
<b>B-TRANSPORT</b>		39 - Production minérale et métallurgique du Brésil.....	59
14 - Mouvement de navires dans le port de Rio de Janeiro..	28	40 - Consommation d'énergie électrique dans la ville de Rio de Janeiro.....	60
15 - Mouvement de navires dans le port de Santos.....	29	41 - Consommation de gas dans la ville de Rio de Janeiro	61
16 - Nombre de navires entrés dans les ports de Rio de Janeiro et Santos.....	30	42 - Service de téléphones et maisons construites dans la ville de Rio de Janeiro.....	62
17 - Tonnage des navires entrés dans les ports de Rio de Janeiro et Santos.....	31	43 - Consommation de viande fraîche dans la ville de Rio de Janeiro.....	63
18 - Mouvement de passagers dans le port de Rio de Janeiro.....	32	44 - Nombre d'Animaux abattus dans les principaux Abattoirs du District Fédéral.....	64
19 - Mouvement de passagers dans le port de Santos.....	33	45 - Prix de la viande fraîche dans les abattoirs et entrepôts frigorifiques du District Fédéral.....	65
20 - Trafic aérien commercial au Brésil.....	34	46 - Coût de la vie à la ville de Rio de Janeiro.....	66
21 - Trafic urbain de passagers dans la ville de Rio de Janeiro.....	35	47 - Prix de gros des diverses denrées à la «Junta dos Corretores e Bolsa de Mercadorias do Rio de Janeiro».....	67-70
<b>C-BANQUES</b>			
22 - Principaux titres de l'actif et du passif des banques nationales au Brésil.....	36		
23 - Principaux titres de l'actif et du passif des banques étrangères au Brésil.....	37		
24 - Principaux titres de l'actif et du passif des banques nationales et étrangères au Brésil.....	38		

	Pages
48 - Prix du Café en fèves aux marchés de New York, Santos et Rio de Janeiro.....	71
49 - Prix du sucre blanc crystal (canne de sucre) dans les différentes villes brésiliennes.....	72
50 - Mariages, naissances et décès dans la ville de Rio de Janeiro.....	73
51 - Décès par plusieurs maladies infectieuses et par le cancer dans la ville de Rio de Janeiro.....	74

## II-SUPLÉMENT

### I - COMMERCE

1 - Importations et exportations de marchandises.....	77
2 - Commerce de cabotage du Brésil.....	77
3 - Exportations de marchandises, par classe, à destination de l'étranger.....	78
4 - Importations de marchandises, par classe, au Brésil.....	78
5 - Exportation de café à destination de l'étranger....	79
6 - Exportation de coton en laine à destination de l'étranger.....	79
7 - Exportation de Café d'après les ports de provenance.....	80
8 - Exportation de Café à destination de l'étranger....	81
9 - Principales marchandises de l'exportation.....	82-83

	Pages
10 - Principales marchandises de l'importation.....	84-86
11 - Commerce extérieur et de cabotage selon les ports de provenance et de destination en 1937-1938...	87-89
12 - Valeur, en milliers de contos de réis, des marchandises du commerce extérieur et de cabotage, aux ports du Brésil.....	90-91
13 - Commerce du Brésil avec plusieurs pays.....	92-93

### II - TRANSPORTS ET MOYENS DE COMMUNICATION

14 - Trafic aérien commercial du Brésil.....	94
15 - Mouvement de navires dans les ports de Rio de Janeiro et de Santos en comparaison avec le mouvement général dans les ports du Brésil.....	94
16 - Mouvement maritime et fluvial-Long cours et cabotage.....	95-96
17 - Mouvement maritime et fluvial de long cours et cabotage selon la nationalité des navires (1936-1938)..	97
18 - Mouvement maritime et fluvial de long cours et cabotage, par ports (1936-1938).....	98-100
19 - Mouvement de passagers dans le port de Rio de Janeiro.....	101
20 - Mouvement de passagers dans le port de Santos..	101

## INTRODUÇÃO

Agora que completa êste boletim o seu quarto aniversário, convém recordar as suas origens, as principais mudanças ocorridas desde o seu início e também a contribuição que já trouxe para facilitar a organização de certos trabalhos de estatística de reconhecida utilidade.

Convém lembrar que foi em princípios de 1935 que, sob a presidência do então ministro das Relações Exteriores, embaixador Macedo Soares, se reuniram, no Itamarati, os Chefes de Reparações e funcionários de várias Secções de estatística especialmente convocados para estudar os meios de unificar as estatísticas oficiais. Numa dessas reuniões, o embaixador Macedo Soares chamou a atenção dos presentes para o fato de não figurarem dados referentes ao Brasil em numerosas publicações estatísticas internacionais. Resolveu-se então formar uma Comissão composta dos Srs. Armando Vidal, Léo de Affonseca, Cesar Grilo, Cel. Mendonça Lima, A. Cavalcanti de Gusmão e Consul Aluizio de Magalhães, afim de prepararem o envio sistemático de dados sobre o Brasil para os anuários estatísticos internacionais.

A partir daquêle momento, visando concretizar a idéia, medidas preliminares foram logo tomadas pela Diretoria de Estatística Econômica e Financeira, — então representada naquela Comissão por dois dos seus membros efetivos, — pois era exatamente no programa de trabalhos dessa repartição que melhor se enquadravam as indagações e pesquisas necessárias à realização de tal objetivo.

Com êsses propositos e mercê de perseverantes esforços, pôde esta Diretoria no decurso de 1935 preparar e logo em seguida distribuir, ao findar o ano, o primeiro número do boletim, — Estatísticas Econômicas, — estabelecendo o prazo das publicações de 3 em 3 meses. Posteriormente, entretanto, verificada a desvantagem de tão curto intervalo, deixou de ser «trimestral» para ser «semestral» a edição do boletim, mudança sobejamente justificada em vista da grande extensão territorial do país, onde não são ainda factíveis os meios de comunicação, ligada ao fato de dependerem algumas das estatísticas do boletim de numerosos informantes localizados em pontos muito afastados do vasto território.

Antes, porém, dessa ampliação de prazo, outra modificação sofrêra o boletim: Da sua parte suplementar constavam, até então, os «Resumos anuais» das estatísticas que figuram discriminadamente, por meses, na parte inicial do volume. A partir do 5º n.º, êsses «resumos anuais» foram, porém, destacados para constituírem uma «separata» sob o título — Quadros Estatísticos, cuja 1ª edição apareceu em Dezembro de 1936, como uma contribuição comemorativa da «Primeira Exposição Nacional de Educação e Estatística», realizada nesta Capital sob os auspícios do Instituto Nacional de Estatística e da Sociedade Brasileira de Educação. Entretanto, por motivo de força maior, o 2º n.º sómente pôde ser distribuído em princípios do corrente ano, devendo ser publicado o 3º em Dezembro próximo. Presentemente, — Quadros Estatísticos constitui um repositório considerável de dados numéricos sobre economia e finanças, ao passo que na sua fase primitiva era simplesmente um apêndice da presente coletânea.

Em geral, tem o boletim — Estatísticas Econômicas despertado interesse nos meios econômicos e financeiros, com especialidade no exterior do Brasil, donde frequentemente chegam requisições de exemplares. Além disso, as suas informações, embora ainda sem a amplitude que futuramente poderão ter, já permitiram organizar, com relativa facilidade, uma notícia estatística sobre o Brasil, pedida a esta Diretoria pelo Instituto Internacional de Estatística, de Haia, e já dada a publicidade na 2ª edição do «Recueil International de Statistiques Économiques» distribuída, em 1938, por aquela associação internacional. É de presumir que amanhã ainda mais propícia será a situação ao preparo de trabalhos dessa natureza.

Agora, mais do que em qualquer época, sob a orientação do Instituto Brasileiro de Geografia e Estatística, vae-se gradualmente aperfeiçoando e desenvolvendo nêsse particular o ambiente regional. A ação coordenadora e educativa do Instituto favorecerá, dêsse modo, o aparecimento de novos órgãos de publicidade no domínio da estatística, os quais, afinal, representam, as fontes tributárias dêsse vasto reservatório de informações mantido pelos órgãos centrais do Instituto.

*Léo de Affonseca*

Diretor

## INTRODUCTION

Now that this bulletin has reached its 4th. anniversary, it is interesting to recall the circumstances which gave rise to its creation, the main changes effected since its origin, as well as the contribution which it lent to the organization of certain statistical works of recognised utility.

It is well to remember that at the beginning of 1935, under the presidency of the then Minister for Foreign Affairs, Ambassador Macedo Soares, the heads of the various statistical departments met at the Itamaraty Palace in order to study ways and means of standardising official statistics in Brazil. At one of these meetings, Ambassador Macedo Soares called the attention of those present to the fact that no information on Brazil was to be found in many international statistical publications. It was, therefore, decided to form a committee composed of Snrs. Armando Vidal, Léo de Affonseca, Cesar Grilo, Cel. Mendonça Lima, A. Cavalcanti de Gusmão and Consul Aluizio de Magalhães for the purpose of drawing up facts regarding Brazil for inclusion in international statistical directories.

With a view to implementing this idea, preliminary measures have since been taken by the Directorate of Economic and Financial Statistics (which was represented on the above-mentioned committee by two of its effective members), since all research and enquiries necessary for the realization of this objective could best be included in the scope of that directorate.

With this purpose in view and thanks to persevering efforts, the Directorate was able, during 1935, to prepare and distribute by the end of the year the first number of the bulletin *Economic Statistics*, appearing every three months. Later, however, it was decided that such a short interval was not advantageous and the publication was released every half year instead of every quarter, a change justified by the great territorial extension of the country, where the means of communication are not yet easy, and by the fact that some of the statistics in the bulletin have to be obtained from very distant parts of this vast country.

Before increasing the period between publications, however, the bulletin was subjected to another modification: the annual resumés of the statistics which were given in detail, by months, in the first section of the bulletin were published, up to that time, in the supplement; starting from N° 5, these annual resumés were extracted from the body of the bulletin in order to form an appendix entitled *Statistical Tables*, the first edition of which appeared in December, 1936, in commemoration of the 1st. National Exhibition of Education and Statistics held in this capital under the auspices of the National Institute of Statistics and the Brazilian Educational Society. Due to «force majeure», however, the second number could only be published at the beginning of the current year, and the third should be released in December next. At present, the *Statistical Tables* constitute a valuable work of reference containing data on economy and finance, whereas originally it was merely an appendix to the *Economic Statistics* bulletin.

In general, the *Economic Statistics* bulletin has aroused interest in economic and financial circles, especially abroad, whence requests for copies are frequently received. The information contained therein, although not as exhaustive as it may well become in the future, has already assisted in the organization of a statistical survey on Brazil requested by the International Institute of Statistics of the Hague and published in the second edition of the *International Abstract of Economical Statistics* distributed in 1938 by that international association. It is to be expected that the future will be still more propitious for the preparation of works of this nature.

Now, more than at any time, the development of the regional scope of the Bulletin is being gradually improved under the direction of the *Brazilian Geographical and Statistical Institute*. The coordinating and educational effect of the Institute will thus enhance the publication of new statistical works which, in fine, are the means of disclosing the sources of supply of the vast well of information maintained by the central organs of the Institute.

## INTRODUCTION

Au moment où le présent bulletin atteint son quatrième anniversaire, il convient de rappeler ses origines, de même que les principaux changements qui se sont produits depuis son début et aussi la contribution qu'il a apportée à l'élaboration de certains travaux de statistiques d'utilité recon- nue.

Il convient de rappeler que ce fut au début de 1935, sous la Présidence de l'ancien Ministre des Affaires Etrangères, S. E. M. Macedo Soares, que se sont réunis au Palais Itamaraty les Chefs des Administrations et les fonctionnaires de diverses sections de statistiques, spécialement convoqués pour rechercher les moyens d'unifier les statistiques officielles. Dans une de ces réunions, S. E. M. Macedo Soares a appelé l'attention sur le fait que, dans de nombreuses publications statistiques internationales, ne figurait aucune donnée sur le Brésil. Il fut alors décidé de nommer une commission composée de M. M. Armando Vidal, Léo de Affonseca, Cesar Grilo, Cel. Mendonça Lima, A. Cavalcanti de Gusmão et le Consul Aluizio de Magalhães, afin de préparer l'envoi régulier de renseignements sur le Brésil aux annuaires internationaux de statistiques.

Dès lors, et dans le but de réaliser ce projet, des mesures préliminaires furent arrêtées par la Direction de la Statistique Economique et Financière, représentée alors dans cette Commission par deux de ses Membres. En effet, le programme des travaux de cette Administration cadrerait exactement avec les recherches nécessaires à la réalisation de ce projet.

Grâce à de persévérants efforts, cette Direction a pu, au cours de l'année 1935, préparer et ensuite distribuer en fin d'année le premier numéro du bulletin Statistiques Économiques, fixant la périodicité des publications de trois en trois mois. Plus tard, après que l'inconvénient d'un intervalle aussi court eût été constaté, l'édition du bulletin de trimestrielle devint semestrielle, changement largement justifié, étant donné la grande extension territoriale du pays où les moyens de communication ne sont pas encore faciles. Certaines données du bulletin sont, en effet, fournies par de nombreux informateurs situés sur des points très éloignés de la capitale du Brésil.

Cependant, avant ce changement de périodicité, le bulletin avait subi une autre modification: dans son supplément figuraient jusque là les «résumés annuels» des statistiques qui apparaissent en détail et par mois au début du volume. A partir du N° 5, ces résumés annuels furent alors détachés pour constituer une annexe sous le titre: Tableaux Statistiques, dont la première édition a paru en Décembre 1936, comme contribution commémorative de la «Première Exposition Nationale d'Education et de Statistique» réalisée dans cette capitale, sous les auspices de l'Institut National de Statistiques et de la Société Brésilienne d'Education. Entretemps, pour raison de force majeure, le N° 2 n'a pu être distribué qu'au début de l'année courante; le N° 3 devant être publié en Décembre prochain. Actuellement, les Tableaux Statistiques constituent un recueil considérable de chiffres sur l'Economie et les Finances alors que, dans leur présentation initiale, ils n'étaient qu'un addenda au présent ouvrage.

Le bulletin des Statistiques Économiques a généralement éveillé l'intérêt des milieux économiques et financiers et particulièrement, hors du Brésil, d'où nous parviennent fréquemment des demandes de numéros. En outre, ses informations, bien qu'elles n'aient pas encore l'ampleur qu'elles pourront atteindre dans l'avenir, ont déjà permis d'organiser avec une relative facilité une notice statistique sur le Brésil à la demande de l'Institut International de Statistiques de La Haye et déjà publiée en 1938 dans la deuxième édition du Recueil International de Statistiques Économiques. Tout porte à croire que, dans un avenir très prochain, les travaux de cette nature pourront être exécutés avec plus de facilité.

Et maintenant, plus que jamais, la collaboration régionale se perfectionne et se développe graduellement, sous l'orientation de l'Institut Brésilien de Géographie et de Statistiques. L'action coordinatrice et éducative de l'Institut favorisera ainsi l'éclosion de nouveaux organes d'informations en matière de statistiques, lesquels, en fin de compte, représentent des sources de ce vaste recueil d'informations entretenu par les organismes centraux de l'Institut.



I

ESTATÍSTICAS MENSAIS  
MONTHLY STATISTICS  
STATISTIQUES MENSUELLES



THE UNIVERSITY OF CHICAGO  
LIBRARY

# 1 - Importação e Exportação de mercadorias

3

Imports and Exports of merchandise

Importation et Exportation de marchandises

Anos e meses Years and months Années et mois	IMPORTAÇÃO IMPORTS IMPORTATION						EXPORTAÇÃO EXPORTS EXPORTATION					
	Pêso bruto Gross weight Poids brut		Valor Value Valeur				Pêso bruto Gross weight Poids brut		Valor Value Valeur			
	Toneladas Tons Tonnes	Índice Index Indice	Contos de réis	Índice Index Indice	Equivalente em £ ester- linas, ouro Equivalent in pounds sterling, gold Equivalent en livres sterlings, or	Índice Index Indice	Toneladas Tons Tonnes	Índice Index Indice	Contos de réis	Índice Index Indice	Equivalente em £ ester- linas, ouro Equivalent in pounds sterling, gold Equivalent en livres sterlings, or	Índice Index Indice
Média Average-Moyenne												
1928-1929=100.....	497.818	100	300.947	100	7,388,413	100	177.682	100	326.281	100	8,010,725	100
1930.....	406.784	82	195.309	65	4,468,209	60	189.474	107	242.279	74	5,478,827	68
1931.....	297.195	60	156.744	52	2,396,308	32	186.338	105	283.180	87	4,128,656	51
1932.....	277.762	56	126.558	42	1,812,025	24	136.022	76	211.397	65	3,052,466	38
1933.....	327.978	66	180.438	60	2,344,326	32	159.231	90	235.023	72	2,982,507	37
1934.....	330.887	66	208.565	69	2,122,276	29	182.065	102	288.251	88	2,036,634	37
1935.....	361.523	73	321.326	107	2,285,926	31	230.147	130	342.001	105	2,750,987	34
1936.....	383.223	77	355.722	118	2,505,460	34	259.061	146	407.953	125	3,255,754	41
1937.....	434.834	87	442.879	147	3,383,959	46	274.695	155	424.338	130	3,544,146	44
1938.....	417.286	84	432.964	144	2,993,034	41	327.823	184	424.741	130	2,995,431	37
1937 - I.....	381.716	77	362.809	121	2,705,250	37	234.224	132	412.343	126	3,436,681	43
II.....	321.681	65	357.253	119	2,676,714	36	191.892	108	360.533	110	3,015,951	38
III.....	422.165	85	399.220	133	2,989,785	40	261.908	147	422.933	130	3,531,509	44
IV.....	473.463	95	439.442	146	3,403,756	46	256.896	145	389.009	119	3,315,402	41
V.....	398.831	80	383.879	128	3,028,059	41	278.754	157	417.329	128	3,622,626	46
VI.....	469.342	94	437.267	145	3,518,856	48	322.733	182	537.677	165	4,737,192	57
VII.....	407.101	82	397.224	132	3,217,563	44	282.036	159	481.333	148	4,258,753	53
VIII.....	635.422	128	516.344	172	4,382,039	59	283.092	159	484.846	133	3,969,680	50
IX.....	460.660	93	442.762	147	3,532,627	48	270.108	152	395.817	121	3,468,230	43
X.....	400.635	81	481.392	160	3,495,895	47	293.708	165	430.556	132	3,522,561	44
XI.....	449.131	90	536.726	178	3,766,210	51	310.462	175	388.598	119	2,726,796	34
XII.....	397.870	80	560.233	186	3,890,751	53	310.532	175	421.085	129	2,924,382	36
1938 - I.....	431.715	87	510.442	170	3,533,745	48	270.151	152	402.204	123	2,829,034	35
II.....	350.675	70	438.248	146	3,016,053	41	274.239	154	338.385	104	2,370,164	30
III.....	462.397	93	526.834	175	3,649,329	49	285.846	161	380.405	117	2,679,946	33
IV.....	329.298	66	392.511	130	2,721,794	37	279.331	157	374.299	115	2,641,309	33
V.....	453.101	91	458.096	152	3,176,778	43	364.106	205	453.728	139	3,201,210	40
VI.....	373.925	75	389.572	129	2,695,451	36	364.246	205	525.075	161	3,696,628	46
VII.....	475.849	96	406.569	135	2,818,668	38	326.100	184	462.806	142	3,264,847	41
VIII.....	386.282	78	401.630	133	2,773,604	38	384.862	217	522.188	160	3,686,742	46
IX.....	409.812	82	372.802	124	2,575,076	35	342.826	193	398.931	122	2,823,224	35
X.....	418.461	84	420.630	140	2,901,056	39	361.419	203	437.372	134	3,090,230	39
XI.....	449.933	90	413.255	137	2,850,560	39	348.868	196	383.417	118	2,709,862	34
XII.....	465.982	94	464.980	155	3,204,299	43	331.845	178	418.079	128	2,951,977	37
1939 - I.....	338.324	68	366.539	122	2,526,040	34	352.511	198	365.825	112	2,583,314	32
II.....	365.359	73	386.656	128	2,665,537	36	302.287	170	368.121	113	2,600,246	32
III.....	440.404	88	432.807	144	2,983,484	40	355.310	200	404.690	124	2,858,520	36
IV.....	385.510	77	402.856	134	2,657,610	36	345.420	194	369.524	113	2,515,160	31
V.....	413.664	83	420.325	140	2,710,404	37	380.455	214	533.740	164	3,573,775	45
VI.....	394.456	79	400.276	133	2,502,232	34	390.112	220	595.074	182	3,895,236	49
VII.....	505.650	102	487.208	162	2,982,311	40	428.133	241	625.102	192	4,031,330	50
VIII.....	432.412	87	479.751	159	2,830,324	38	418.093	235	537.969	165	3,352,347	42
IX.....												
X.....												
XI.....												
XII.....												



3 - Valor médio, por tonelada, das Mercadorias do Comércio Exterior e de Cabotagem

Average value of Goods, per ton, of the Foreign and Coastwise Trade

Valeur moyenne, par tonne, des Marchandises du Commerce Extérieur et de Cabotage

Anos e meses Years and months Années et mois	VALOR MÉDIO POR TONELADA AVERAGE VALUE PER TON VALEUR MOYENNE PAR TONNE													
	Da Importação Of Imports De l'Importation				Da Exportação Of Exports De l'Exportation				Da Cabotagem Of the Coastwise trade De Cabotage					
	Valor Value Valeur	Índice Index Indice	Equivalente em £ ester- linas, ouro	Índice Index Indice	Valor Value Valeur	Índice Index Indice	Equivalente em £ ester- linas, ouro	Índice Index Indice	Total		Mercadorias nacionais Brazilian goods Marchandises nationales		Mercadorias nacionalizadas Nationalized goods Marchandises nationalisées	
			Equivalent in pounds sterling, gold				Equivalent in pounds sterling, gold		Valor Value Valeur	Índice Index Indice	Valor Value Valeur	Índice Index Indice	Valor Value Valeur	Índice Index Indice
—	—	—	—	—	—	—	—	—	—	—	—	—	—	
Réis		Equivalent en livres sterlings, or		Réis		Equivalent en livres sterlings, or		Réis		Réis		Réis		
Média Average-Moyenne														
1928-1929=100.....	604.532	100	14/17	100	1.836.320	100	45/2	100	1.522.023	100	1.445.094	100	2.568.584	100
1930.....	480.129	79	11/ -	74	1.278.693	70	28/18	64	1.319.495	87	1.224.155	85	2.619.133	102
1931.....	527.411	87	8/ 1	54	1.519.711	83	22/ 3	49	1.368.421	90	1.271.274	88	2.915.185	113
1932.....	455.635	75	6/10	44	1.554.138	85	22/ 9	50	1.358.423	89	1.288.853	89	2.309.487	90
1933.....	553.042	91	7/ 4	48	1.478.019	80	18/19	42	1.379.424	91	1.293.913	90	2.596.431	101
1934.....	645.900	107	6/12	44	1.590.664	87	16/ 4	36	1.342.977	88	1.264.725	88	2.557.141	100
1935.....	909.568	150	6/ 7	43	1.489.175	81	12/ 1	27	1.513.200	99	1.425.638	99	2.876.802	112
1936.....	942.451	156	6/13	45	1.570.962	86	12/ 7	27	1.608.520	106	1.518.871	105	3.057.825	119
1937.....	1.018.501	168	7/16	53	1.544.761	84	12/18	29	1.686.455	111	1.674.301	112	3.265.867	127
1938.....	1.035.947	171	7/13	48	1.295.641	71	9/ 3	20	1.575.588	104	1.506.045	104	3.165.664	123
1937 - I.....	950.468	157	7/ 2	48	1.760.464	96	14/13	32	1.559.363	102	1.489.534	103	2.702.791	105
II.....	1.110.582	184	8/ 6	56	1.878.833	102	15/14	35	1.684.285	111	1.603.227	111	2.990.746	116
III.....	945.649	156	7/ 2	48	1.614.815	88	13/10	30	1.844.640	121	1.750.394	121	3.168.604	123
IV.....	928.146	154	7/ 4	48	1.514.266	82	12/18	29	1.669.550	110	1.594.753	110	3.187.664	124
V.....	962.510	159	7/12	51	1.497.123	82	13/ -	29	1.757.833	115	1.667.646	115	3.263.354	127
VI.....	931.660	154	7/10	51	1.666.012	91	14/14	33	1.682.942	111	1.585.970	110	3.691.968	141
VII.....	975.738	161	7/18	53	1.706.637	93	15/ 2	33	1.789.679	118	1.672.638	116	3.459.213	135
VIII.....	812.602	134	6/18	46	1.536.059	84	14/ -	31	1.683.403	111	1.578.187	109	3.621.522	141
IX.....	961.147	159	7/13	52	1.465.403	80	12/17	28	1.684.858	111	1.584.226	110	3.212.876	125
X.....	1.201.573	199	8/15	59	1.465.932	80	12/ -	27	1.753.706	115	1.674.227	116	2.875.420	112
XI.....	1.195.032	198	8/ 8	57	1.251.676	68	8/16	19	1.427.232	94	1.489.703	103	3.588.433	140
XII.....	1.408.081	233	9/16	66	1.356.011	74	9/ 8	21	1.699.974	112	1.801.610	125	3.427.812	133
1938 - I.....	1.182.359	196	8/ 4	55	1.488.312	81	10/ 9	23	1.556.660	102	1.438.289	100	3.199.316	125
II.....	1.249.727	207	8/12	58	1.233.905	67	8/13	19	1.601.152	105	1.495.719	104	3.153.068	123
III.....	1.139.354	188	8/18	60	1.330.804	72	9/ 8	21	1.574.304	103	1.472.957	102	3.157.906	123
IV.....	1.191.963	197	8/ 5	56	1.339.984	73	9/ 9	22	1.717.622	113	1.619.540	112	3.196.611	124
V.....	1.011.024	167	7/ 0	47	1.246.143	68	8/16	20	1.500.996	99	1.394.927	99	3.220.273	125
VI.....	1.041.845	172	7/ 4	48	1.441.540	79	10/ 3	22	1.476.646	97	1.369.638	95	3.427.382	133
VII.....	854.408	141	5/19	40	1.419.084	77	10/ -	22	1.545.644	102	1.441.428	100	3.061.430	119
VIII.....	1.039.733	172	7/ 4	48	1.356.819	74	9/12	21	1.578.956	104	1.469.725	102	3.237.509	126
IX.....	909.690	120	6/ 6	42	1.163.654	63	8/ 5	18	1.610.367	106	1.905.760	132	2.973.894	116
X.....	1.005.183	166	6/19	47	1.210.152	66	8/11	19	1.673.075	110	1.573.288	109	3.236.191	126
XI.....	918.481	152	6/ 7	43	1.099.031	60	7/15	17	1.597.873	105	1.507.832	104	3.033.564	118
XII.....	997.849	165	6/18	46	1.259.862	69	8/18	20	1.473.757	97	1.383.446	96	3.090.322	120
1939 - I.....	1.083.396	179	7/ 9	50	1.037.769	57	7/ 7	16	1.376.325	90	1.256.325	87	3.531.698	137
II.....	1.058.291	175	7/ 6	49	1.217.786	66	8/12	19	1.517.464	100	1.383.976	96	3.980.252	155
III.....	982.750	163	6/15	45	1.138.977	62	8/ 1	18	1.548.915	102	1.420.558	98	3.631.284	141
IV.....	1.044.995	173	6/18	46	1.069.782	58	7/ 6	16	1.594.363	105	1.449.958	100	3.983.080	155
V.....	1.016.102	168	7/ 5	49	1.402.899	76	9/ 8	21	953.630	63	1.321.575	91	4.034.663	157
VI.....	1.014.754	168	6/ 7	43	1.525.393	83	10/ -	22	942.011	62	1.415.156	98	3.757.185	146
VII.....	963.528	159	5/18	40	1.460.065	80	9/ 8	21						
VIII.....	1.109.477	184	6/11	44	1.286.721	70	8/ -	18						
IX.....														
X.....														
XI.....														
XII.....														

4 - Exportação de Café para o Exterior do Brasil  
Exports of Coffee to Foreign Countries  
Exportation de Café à destination de l'Étranger

Anos e meses Years and months Années et mois	EXPORTAÇÃO DE CAFÉ EXPORTS OF COFFEE EXPORTATION DE CAFÉ										Percentagem do valor do café exportado em relação ao valor total da Expor- tação  Percentage of value of the exported coffee upon total Exports  Pourcentage de la valeur du café exporté par rapport à la va- leur totale de l'Exportation
	Quantidade em sacas de 60 Quilos  Quantity (bags=60 kg.)  Quantité en sacs de 60 Kgs.	Valor Value Valeur  —  Contos de réis	Equivalente em ££ ester- linas, ouro  Equivalent in pounds sterling, gold  Equivalent en livres sterlings, or	Indice Index Indice			Valor a bordo por saca Value on board per bag Valeur à bord par sac				
				Da quantidade  Of quantity  De la quantité	Do valor Of value De la valeur		Em réis  In réis	Em libras esterlinas, ouro  In pounds sterling, gold  En livres sterlings, or	Indice Index Indice		
					Em contos de réis  In contos of réis  En contos de réis	Em ££ es- terlinas, ouro  In pounds sterling, gold  En livres sterlings, or			Em réis  In réis	Em ££ es- terlinas, ouro  In pounds sterling, gold  En livres sterlings, or	
Média Average-Moyenne											
1928-1929=100.....	1.173.427	232.520	5,708,671	100	100	100	198.155	4/17	100	100	71,26
1930.....	1.274.034	152.298	3,431,566	109	65	60	119.540	2/14	60	56	62,86
1931.....	1.487.573	195.590	2,841,959	127	84	50	131.483	1/18	66	39	69,07
1932.....	994.604	151.996	2,186,485	85	65	38	152.821	2/4	77	45	71,90
1933.....	1.288.276	171.071	2,180,707	110	74	38	132.791	1/14	67	35	72,79
1934.....	1.178.906	176.209	1,795,050	100	76	31	149.468	1/10	75	31	61,13
1935.....	1.277.450	179.724	1,447,827	109	77	25	140.690	1/3	71	24	52,55
1936.....	1.182.125	185.956	1,482,116	101	80	26	157.307	1/5	79	26	45,58
1937.....	1.010.234	179.953	1,490,554	89	77	26	178.130	-/11	90	11	41,41
1938.....	1.426.044	191.343	1,349,297	125	82	24	134.177	-/19	68	20	45,05
1937 - I.....	1.305.236	235.402	1,961,961	111	101	34	180.352	1/10	91	31	57,09
II.....	958.907	176.403	1,475,653	82	76	26	183.962	1/11	93	32	48,93
III.....	1.150.399	212.082	1,770,892	98	91	31	184.355	1/11	93	32	50,15
IV.....	961.086	174.667	1,458,631	82	75	26	181.739	1/11	92	32	44,90
V.....	916.998	163.712	1,464,510	78	73	26	183.983	1/12	93	33	40,43
VI.....	911.451	169.171	1,490,482	78	73	26	185.607	1/13	94	34	31,45
VII.....	735.595	132.227	1,169,918	63	57	20	179.755	1/12	91	33	27,47
VIII.....	801.007	145.497	1,323,230	68	63	23	181.642	1/13	92	34	33,46
IX.....	931.428	164.222	1,438,948	79	71	25	176.312	1/11	89	32	41,49
X.....	1.136.958	202.746	1,658,753	97	87	29	178.323	1/9	90	30	47,09
XI.....	868.758	158.120	1,109,530	74	68	19	182.007	1/6	92	27	40,69
XII.....	1.444.986	220.182	1,529,139	123	95	27	152.377	1/1	77	22	52,29
1938 - I.....	1.561.191	219.427	1,543,416	133	94	27	140.551	1/-	71	21	54,56
II.....	1.285.007	176.983	1,239,647	110	76	22	137.729	-/19	70	20	52,30
III.....	1.408.005	183.419	1,292,181	120	79	23	130.268	-/18	66	19	48,22
IV.....	1.480.624	192.560	1,358,832	126	83	24	130.053	-/18	66	19	51,45
V.....	1.386.021	179.487	1,266,347	118	77	22	129.498	-/18	65	19	39,56
VI.....	1.576.709	208.973	1,471,208	134	90	26	132.537	-/19	67	20	39,80
VII.....	1.264.464	163.262	1,151,724	108	70	20	129.115	-/18	65	19	35,28
VIII.....	1.578.426	209.448	1,478,743	135	90	26	132.694	-/19	67	20	40,11
IX.....	1.401.860	190.596	1,348,846	119	82	24	135.960	-/19	69	20	47,78
X.....	1.599.801	221.201	1,562,887	136	95	27	138.268	-/19	70	20	50,58
XI.....	1.202.536	164.767	1,164,517	106	71	20	137.016	-/19	69	20	42,97
XII.....	1.367.880	185.987	1,313,214	120	80	23	135.967	-/19	69	20	44,49
1939 - I.....	1.171.173	160.979	1,136,774	100	69	20	137.451	-/19	69	20	44,00
II.....	1.162.275	157.156	1,110,083	99	68	19	135.214	-/19	68	20	42,69
III.....	1.249.860	167.249	1,181,360	107	72	21	133.816	-/19	68	20	41,33
IV.....	1.244.675	162.153	1,103,689	106	70	19	130.277	-/18	66	19	43,88
V.....	1.591.936	208.306	1,394,761	136	90	24	130.851	-/18	66	19	39,03
VI.....	1.462.026	196.968	1,289,311	125	85	23	134.722	-/18	68	19	33,10
VII.....	1.150.989	154.047	993,458	98	66	17	133.839	-/17	68	18	24,64
VIII.....	1.317.292	178.172	1,110,277	112	77	19	135.257	-/17	68	18	33,12
IX.....											
X.....											
XI.....											
XII.....											

5 - Pêso e valor das Mercadorias exportadas com exclusão do Café  
 Weight and value of the exported Goods (excluding Coffee)  
 Poids et valeur des Marchandises exportées, non compris le Café

7

Anos e meses Years and months Années et mois	Pêso Weight Poids		Valor Value Valeur			Valor por tonelada Value per ton Valeur par tonne			Perccntagem do valor das mer- cadorias expor- tadas (com ex- clusão do café) sobre o valor total da Expor- tação  Percentage of value of the ex- ported goods, not including coffee, upon the total value of Exports  Pourcentage de la valeur des marchandises exportées (non compris le café) sur la valeur totale de l'Ex- portation			
	Toneladas Tons Tonnes	Índice Index Indice	Contos de réis	Índice Index Indice	Índice	Índice	Índice	Índice		Índice		
											Equivalente em ££ ester- linas, ouro	Equivalente em ££ ester- linas, ouro
											Equivalent in pounds sterling, gold	Equivalent in pounds sterling, gold
Equivalent en livres sterlings, or	Equivalent en livres sterlings, or											
Média Average-Moyenne												
1928-1929=100.....	107.276	100	93.761	100	2,302,054	100	874.017	100	21/ 9	100	28,74	
1930.....	113.032	105	89.981	96	2,047,261	89	796.067	91	13/ 2	84	37,14	
1931.....	97.084	90	87.590	93	1,286,697	56	902.203	103	13/ 5	62	30,93	
1932.....	76.346	71	59.401	63	865,981	38	778.050	89	11/ 7	53	23,10	
1933.....	81.935	76	63.952	68	801,800	35	780.521	89	9/16	46	27,21	
1934.....	111.331	104	112.042	119	1,141,534	50	1.006.336	115	10/ 5	48	38,87	
1935.....	153.500	143	162.276	173	1,303.160	57	1.057.173	121	8/10	40	47,45	
1936.....	188.133	175	221.997	237	1,773,638	77	1.180.000	135	9/ 9	44	54,42	
1937.....	214.082	200	244.386	264	2,053,593	89	1.155.567	132	9/12	45	57,59	
1938.....	242.245	226	233.398	250	1,646,134	72	963.479	110	6/16	32	54,95	
1937 - I.....	155.910	145	176.941	189	1,474,720	64	1.134.892	130	9/ 9	44	42,91	
II.....	134.358	125	184.130	196	1,540,298	67	1.370.443	157	11/ 9	53	51,07	
III.....	192.884	180	210.851	225	1,760,617	76	1.093.149	125	9/ 3	43	49,85	
IV.....	199.231	186	214.342	229	1,826,771	79	1.075.847	123	9/ 3	43	55,10	
V.....	223.734	209	243.616	265	2,158,116	94	1.111.212	127	9/13	45	59,57	
VI.....	263.046	250	363.506	393	3,246,710	141	1.374.786	157	12/ 2	56	68,54	
VII.....	237.900	222	349.166	372	3,038,534	134	1.467.449	168	13/ -	61	72,53	
VIII.....	235.032	219	239.349	309	2,641,450	115	1.231.105	141	11/ 5	52	66,54	
IX.....	214.222	200	231.595	247	2,029,232	88	1.081.098	124	9/ 9	44	58,51	
X.....	225.491	210	227.310	243	1,863,808	81	1.010.234	116	8/ 5	38	52,91	
XI.....	253.337	241	230.478	246	1,617,266	70	892.160	102	6/ 5	29	59,31	
XII.....	223.833	209	200.903	214	1,395,243	61	897.558	103	6/ 5	29	47,71	
1938 - I.....	196.480	165	182.777	195	1,235,618	56	1.035.631	118	7/ 6	34	45,44	
II.....	197.139	184	161.402	172	1,130,517	49	900.938	103	6/ 7	30	47,70	
III.....	201.366	188	196.986	210	1,337,765	60	978.249	112	6/18	32	51,78	
IV.....	190.494	173	131.739	194	1,282,477	56	954.041	109	6/16	32	48,55	
V.....	230.945	262	274.240	292	1,934,863	84	976.134	112	6/18	32	60,44	
VI.....	269.643	251	316.102	337	2,225,420	97	1.172.298	134	8/ 5	38	60,20	
VII.....	250.262	233	299.544	319	2,113,123	92	1.196.922	137	8/ 9	39	64,72	
VIII.....	290.156	270	312.740	334	2,207,999	96	1.077.834	123	7/12	35	59,89	
IX.....	253.714	241	203.335	222	1,474,373	64	805.271	92	5/14	27	52,22	
X.....	265.431	247	216.170	231	1,527,343	66	814.411	93	5/15	27	49,42	
XI.....	276.516	258	218.650	233	1,545,345	67	790.732	90	5/12	26	57,03	
XII.....	249.772	233	232.092	248	1,638,763	71	929.215	106	6/11	31	55,51	
1939 - I.....	232.241	263	204.846	218	1,446,540	63	725.784	83	5/ 3	24	56,00	
II.....	232.550	217	210.965	225	1,490,163	65	907.131	104	6/ 8	30	57,31	
III.....	280.318	261	237.441	253	1,675,160	73	847.042	97	5/19	28	53,67	
IV.....	270.740	252	207.371	221	1,411,471	61	765.941	88	5/ 4	24	56,12	
V.....	284.939	266	325.434	347	2,179,014	95	1.142.118	131	7/13	36	60,97	
VI.....	302.390	282	398.106	425	2,605,925	113	1.316.532	151	8/12	40	66,90	
VII.....	359.074	335	471.055	502	3,037,872	132	1.311.861	150	8/ 9	39	75,36	
VIII.....	339.055	316	359.797	334	2,242,070	97	1.061.176	121	6/12	31	66,88	
IX.....												
X.....												
XI.....												
XII.....												

## 6 - Exportação de Algodão em Rama para o Exterior do Brasil

## Exports of Raw Cotton to Foreign Countries

## Exportation de Coton en Laine à destination de l'Étranger

Anos e meses Years and months Années et mois	Peso Weight Poids		Valor Value Valeur			Valor por tonelada Value per ton Valeur par tonne			Porcentagem do valor do algodão exportado em relação ao valor das outras mercadorias (com exclusão do café)  Percentage of value of the ex- ported cotton in relation to value of all other mer- chandise (exclu- ding coffee)  Pourcentage de la valeur du coton exporté par rapport à la valeur d'autres marchandises (non compris le café)		
	Toneladas Ton Tonne	Índice Index Indice	Contos de réis	Índice Index Indice	Equivalente em £ ester- linas, ouro	Índice Index Indice	Índice Index Indice	Índice Index Indice		Equivalente em £ ester- linas, ouro	
					Equivalent in pounds sterling, gold					Equivalent in pounds sterling, gold	
					Equivalent en livres sterlings, or					Equivalent en livres sterlings, or	
Milréis	Milréis										
Média Average-Moyenne											
1928-1929=100.....	2.447	100	7.930	100	194,842	100	3.241	100	79/12	100	8,46
1930.....	2.534	104	7.050	89	159,972	82	2.782	86	63/ 2	79	7,83
1931.....	1.732	71	4.516	57	68,854	35	2.608	80	39/15	50	5,16
1932.....	43	2	147	2	2,093	1	3.428	106	48/14	61	0,25
1933.....	975	40	2.732	34	30,783	16	2.804	87	31/12	40	4,27
1934.....	10.546	432	38.017	479	388,870	200	3.604	111	36/17	46	33,93
1935.....	11.553	473	53.999	681	435,231	223	4.674	144	37/13	47	33,28
1936.....	16.693	682	77.523	978	621,217	319	4.644	143	37/ 4	47	34,92
1937.....	19.682	804	78.697	992	668,150	343	3.998	123	33/19	43	32,20
1938.....	22.393	915	77.488	977	546,589	281	3.460	107	24/ 8	31	33,20
1937 - I.....	11.012	450	44.660	563	372,220	191	4.056	125	33/16	42	25,24
II.....	13.605	556	57.445	724	480,538	247	4.222	130	35/ 6	44	31,20
III.....	13.004	531	56.305	710	470,150	241	4.330	134	36/ 3	45	26,70
IV.....	11.682	477	53.512	675	456,064	234	4.581	141	39/ 1	49	24,97
V.....	16.973	694	75.545	953	655,773	337	4.451	137	38/13	49	30,39
VI.....	39.312	1.607	170.351	2.148	1,500,874	770	4.333	134	38/ 4	48	46,23
VII.....	34.652	1.416	146.689	1.850	1,297,882	666	4.233	131	37/ 9	47	42,02
VIII.....	25.411	1.038	102.118	1.288	932,229	478	4.019	124	36/14	46	35,29
IX.....	18.668	763	68.261	861	598,113	307	3.657	113	32/ 1	40	29,47
X.....	18.381	751	58.253	735	476,595	245	3.169	98	25/19	33	25,57
XI.....	20.737	847	68.370	862	479,751	246	3.297	102	23/ 3	29	29,66
XII.....	12.744	521	42.854	540	297,613	153	3.363	104	23/ 7	29	21,33
1938 - I.....	14.501	593	48.118	607	338,452	174	3.318	102	23/ 7	29	26,33
II.....	8.609	352	26.331	332	184,428	95	3.058	94	21/ 8	27	16,35
III.....	12.827	524	44.419	560	312,933	161	3.463	107	24/ 8	31	22,55
IV.....	11.362	464	39.517	498	278,861	143	3.478	107	24/11	31	21,75
V.....	24.478	1.000	85.937	1.084	606,316	311	3.511	108	24/15	31	31,34
VI.....	42.590	1.740	147.810	1.864	1,040,611	534	3.471	107	24/ 9	31	46,76
VII.....	38.290	1.565	139.293	1.757	982,636	504	3.638	112	25/13	32	46,50
VIII.....	39.921	1.631	139.002	1.753	981,379	504	3.482	107	24/12	31	44,45
IX.....	16.750	685	58.427	737	413,488	212	3.488	108	24/14	31	28,04
X.....	18.056	738	62.093	783	438,716	225	3.439	106	24/ 6	31	28,72
XI.....	18.589	760	62.457	788	441,427	227	3.360	104	23/15	30	28,56
XII.....	22.746	930	76.452	964	539,817	277	3.361	104	23/15	30	32,94
1939 - I.....	11.943	488	42.722	539	301,683	155	3.577	110	25/ 5	32	20,86
II.....	21.420	875	78.031	984	551,174	283	3.643	112	25/15	32	36,99
III.....	17.693	723	59.300	748	418,862	215	3.352	103	23/13	30	24,97
IV.....	15.489	633	52.771	665	359,185	184	3.407	105	23/ 4	29	25,45
V.....	40.907	1.672	145.094	1.830	971,511	499	3.547	109	23/15	30	44,58
VI.....	56.414	2.305	201.838	2.545	1,321,192	678	3.578	110	23/ 8	29	50,70
VII.....	68.953	2.818	252.040	3.178	1,625,428	834	3.655	113	23/11	30	53,51
VIII.....	46.776	1.912	168.016	2.119	1,046,987	537	3.592	111	22/ 8	28	46,70
IX.....											
X.....											
XI.....											
XII.....											

7 - Exportação de Cacau para o Exterior do Brasil  
Exports of Cocoa beans to Foreign Countries  
Exportation du Cacao en fèves à destination de l'Étranger

9

Anos e meses Years and months Années et mois	Pêso Weight Poids		Valor Value Valeur			Valor por tonelada Value per ton Valeur par tonne			Percentagem do valor do cacau exportado em relação ao valor das outras mer- cadorias (com exclusão do café)		
	Toneladas Tons Tonnes	Indice Index Indice	Contos de réis	Indice Index Indice	Equivalente em £ ester- linas, ouro Equivalent in pounds sterling, gold Equivalent en livres sterlings, or	Indice Index Indice	Milréis	Indice Index Indice	Equivalente em £ ester- linas, ouro Equivalent in pounds sterling, gold Equivalent en livres sterlings, or	Indice Index Indice	Percentage of value of the ex- ported cocoa in relation to value of other mer- chandise (ex- cluding coffee)
Média Average-Moyenne											
1928-1929=100.....	5.748	100	10.580	100	259,747	100	1.841	100	45/ 4	100	11,28
1930.....	5.571	97	7.641	72	169,968	65	1.372	75	30/10	67	8,49
1931.....	6.322	110	8.183	77	116,316	45	1.294	70	18/ 8	41	9,34
1932.....	8.126	141	9.488	90	137,984	53	1.168	63	17/ 0	38	15,97
1933.....	8.224	143	8.863	84	111,653	43	1.078	59	13/11	30	13,86
1934.....	8.464	147	10.828	102	111,431	43	1.279	69	13/ 3	29	9,66
1935.....	9.319	162	13.586	128	108,486	42	1.458	79	11/13	26	8,37
1936.....	10.143	176	21.501	203	173,106	67	2.120	115	17/ 1	38	9,69
1937.....	8.759	152	19.101	181	160,329	62	2.181	118	18/ 6	40	7,82
1938.....	10.657	185	17.750	168	125,174	48	1.665	90	11/15	24	7,61
1937 - I.....	4.684	81	14.922	141	124,370	48	3.186	173	26/11	59	8,43
II.....	2.358	41	7.264	69	60,768	23	3.081	167	25/15	57	3,95
III.....	2.064	36	6.561	62	54,782	21	3.179	173	26/11	59	3,11
IV.....	1.590	28	4.373	41	37,268	14	2.750	149	23/ 9	52	2,04
V.....	1.660	29	4.240	40	36,831	14	2.560	139	22/ 4	49	1,71
VI.....	5.460	95	13.725	130	120,925	47	2.514	137	22/ 3	49	3,72
VII.....	18.115	315	44.682	422	395,335	152	2.467	134	21/16	48	12,80
VIII.....	16.177	281	34.554	327	315,444	121	2.136	116	19/10	43	11,94
IX.....	14.961	260	33.267	314	291,491	112	2.224	121	19/10	43	14,36
X.....	12.965	226	23.770	225	194,471	75	1.833	100	15/ -	33	10,43
XI.....	13.933	242	22.549	213	158,224	61	1.618	88	11/ 7	25	9,78
XII.....	11.146	194	19.293	182	133,991	52	1.731	94	12/ -	27	9,60
1938 - I.....	13.050	227	23.493	222	165,242	64	1.800	98	12/13	28	12,85
II.....	11.995	209	19.735	187	138,232	53	1.645	89	11/11	26	12,23
III.....	9.460	165	16.561	157	116,672	45	1.750	95	12/ 7	27	8,41
IV.....	2.829	49	5.768	55	40,699	16	2.039	111	14/ 8	32	3,17
V.....	1.408	24	2.382	23	16,808	6	1.692	92	11/19	26	0,87
VI.....	8.604	150	14.097	133	99,246	38	1.638	89	11/11	26	4,46
VII.....	10.452	182	16.968	160	119,697	46	1.623	88	11/ 9	25	5,66
VIII.....	17.410	303	28.373	268	200,322	77	1.630	89	11/10	25	9,07
IX.....	14.714	256	23.222	248	185,569	71	1.782	97	12/12	28	12,59
X.....	9.431	164	14.782	140	104,442	40	1.567	85	11/15	24	6,84
XI.....	13.496	235	20.915	198	147,820	57	1.550	84	10/19	24	9,57
XII.....	15.038	262	23.700	224	167,344	64	1.576	86	11/ 3	25	10,21
1939 - I.....	15.361	267	22.507	213	158,937	61	1.465	80	10/ 7	23	10,99
II.....	9.000	157	14.687	139	103,742	40	1.632	89	11/11	26	6,96
III.....	15.252	265	21.806	206	154,026	59	1.430	78	10/ 2	22	9,18
IV.....	3.561	62	5.785	55	39,377	15	1.625	88	11/ 1	24	2,79
V.....	1.118	19	1.779	17	11,911	5	1.591	86	10/13	24	0,55
VI.....	6.630	115	10.701	101	70,048	27	1.614	88	10/11	23	2,69
VII.....	11.952	208	19.190	181	123.758	48	1.606	87	10/ 7	23	4,07
VIII.....	15.592	271	24.983	236	155.680	60	1.602	87	10/ -	22	6,94
IX.....											
X.....											
XI.....											
XII.....											



8 - Exportação de Carnes resfriadas e congeladas para o Exterior do Brasil  
 Exports of frozen and chilled meat to Foreign Countries  
 Exportation de Viandes frigorifiées à destination de l'Étranger

Anos e meses Years and months Années et mois	Pêso Weight Poids		Valor Value Valeur				Valor por tonelada Value per ton Valeur par tonne				Porcentagem do valor das carnes exportadas em relação ao valor das outras mercadorias (com exclusão do café) Percentage of value of the exported meat in relation to value of all other merchandise (excluding coffee) Pourcentage de la valeur des viandes exportées par rapport à la valeur d'autres marchandises (non compris le café)
	Toneladas Tons Tonnes	Índice Index Indice	Contos de réis	Índice Index Indice	Equivalente em £ esterlinas, ouro	Índice Index Indice	Índice Index Indice	Índice Index Indice	Equivalente em £ esterlinas, ouro	Índice Index Indice	
					Equivalent in pounds sterling, gold				Equivalent in pounds sterling, gold		
					Equivalent en livres sterling, or				Equivalent en livres sterling, or		
Média Average-Moyenne											
1928-1929=100.....	6.019	100	8.039	100	197,372	100	1.336	100	32/16	100	8,6
1930.....	9.346	155	13.613	169	319,299	162	1.457	109	34/ 3	104	15,1
1931.....	6.169	102	8.425	105	130,768	66	1.366	102	21/ 4	65	9,6
1932.....	3.832	64	5.087	63	71,448	36	1.328	99	13/13	57	8,6
1933.....	3.668	61	3.968	49	53,624	27	1.082	81	14/12	45	6,2
1934.....	3.476	58	3.773	47	37,747	19	1.085	81	10/17	33	3,4
1935.....	4.515	75	5.027	63	40,598	21	1.113	83	9/ -	27	3,1
1936.....	4.989	83	6.448	80	50,957	26	1.292	97	10/ 4	31	2,9
1937.....	5.883	98	8.706	108	75,415	38	1.480	111	12/16	39	3,6
1938.....	3.764	63	7.341	91	51,735	26	1.950	146	13/15	42	3,2
1937 - I.....	1.862	31	2.795	35	23,296	12	1.501	112	12/10	38	1,6
II.....	6.718	112	9.407	117	78,691	40	1.400	105	11/14	36	5,1
III.....	6.815	113	9.886	123	82,550	42	1.451	109	12/ 2	37	4,7
IV.....	9.597	159	14.037	175	120,063	61	1.468	110	12/10	38	6,6
V.....	12.494	208	17.796	222	154,482	78	1.424	107	12/ 7	38	7,2
VI.....	6.114	102	9.720	121	85,634	43	1.590	119	14/ -	43	2,6
VII.....	6.912	115	11.672	138	97,966	50	1.602	120	14/ 3	43	3,2
VIII.....	7.025	117	10.729	133	97,942	50	1.527	114	13/19	43	3,7
IX.....	2.812	47	4.220	52	36,975	19	1.501	112	13/ 3	40	1,8
X.....	6.071	101	8.718	103	71,325	36	1.436	107	11/15	36	3,8
XI.....	2.837	47	5.215	65	36,594	19	1.838	138	12/18	39	2,3
XII.....	1.344	22	2.802	35	19,456	10	2.085	156	14/19	44	1,4
1938 - I.....	1.757	29	2.952	37	20,764	11	1.680	126	11/16	36	1,6
II.....	4.885	81	8.941	111	62,623	32	1.830	137	12/16	39	5,5
III.....	6.674	111	13.969	174	98,409	50	2.093	157	14/15	45	7,1
IV.....	6.499	108	12.684	158	89,508	45	1.952	146	13/15	42	7,0
V.....	6.970	116	12.745	159	89,919	46	1.829	137	12/18	39	4,7
VI.....	5.886	98	11.144	139	78,458	40	1.893	142	13/ 6	41	3,5
VII.....	6.337	105	12.374	154	87,292	44	1.953	146	13/15	42	4,1
VIII.....	2.775	46	6.188	77	43,687	22	2.230	167	15/15	48	2,0
IX.....	953	16	2.209	25	14,214	7	2.107	153	14/18	45	1,0
X.....	1.492	25	2.905	36	20,525	10	1.947	146	13/15	42	1,3
XI.....	547	9	1.243	15	8,788	4	2.272	170	16/13	51	1,0
XII.....	390	6	940	12	6,637	3	2.410	180	17/ 4	52	0,4
1939 - I.....	1.850	31	4.318	54	30,490	15	2.331	175	16/ 9	50	2,1
II.....	5.051	84	12.890	160	91,050	46	2.537	190	17/18	55	6,1
III.....	5.914	98	12.994	162	91,786	47	2.197	164	15/10	47	5,5
IV.....	5.109	85	9.769	122	66,490	34	1.912	143	13/ -	40	4,7
V.....	6.399	106	13.723	171	91,883	47	2.145	161	14/ 7	44	4,2
VI.....	4.343	72	9.823	122	64,300	33	2.262	169	14/16	45	2,5
VII.....	5.396	90	13.378	166	86,290	44	2.479	186	16/ -	49	2,8
VIII.....	1.366	23	3.435	43	21.405	11	2.515	188	15/13	48	1,0
IX.....											
X.....											
XI.....											
XII.....											

Nota. - Compreendidos: carnes de carneiro, de vaca e de porco, línguas, toucinho e miúdos alimentícios. (Note - Including: mutton, beef, pork, tongues, bacon and harlets.  
 Note - Y compris: viandes de mouton, de boeuf et de porc; des langues, du lard et des visières de bétail).

9 - Exportação, por classe, de mercadorias no Brasil

Exports of merchandise, by class, in Brazil

Exportation de marchandises, par classe, au Brésil

Anos e meses Years and months Années et mois	CLASSE I { Animais vivos Live stock Animaux vivés				CLASSE II { Matérias primas Raw materials Matières premières				CLASSE III { Gêneros alimentícios Food stuffs Denrées alimentaires				CLASSE IV { Manufaturas de matérias primas Manufactures of raw materials Manufactures de matières premières			
	Toneladas	Valor	Equivalente em ££ esterlinas, ouro	Índice do valor	Toneladas	Valor	Equivalente em ££ esterlinas, ouro	Índice do valor	Toneladas	Valor	Equivalente em ££ esterlinas, ouro	Índice do valor	Toneladas	Valor	Equivalente em ££ esterlinas, ouro	Índice do valor
	Tons	Value	Equivalent in pounds sterling, gold	Index of value	Tonnes	Value	Equivalent in pounds sterling, gold	Index of value	Tonnes	Value	Equivalent in pounds sterling, gold	Index of value	Tonnes	Value	Equivalent in pounds sterling, gold	Index of value
	Pêso bruto Gross weight Poids brut	Contos de réis	Equivalent en livres sterling, or	Índice de la valeur	Pêso bruto Gross weight Poids brut	Contos de réis	Equivalent en livres sterling, or	Índice de la valeur	Pêso bruto Gross weight Poids brut	Contos de réis	Equivalent en livres sterling, or	Índice de la valeur	Pêso bruto Gross weight Poids brut	Contos de réis	Equivalent en livres sterling, or	Índice de la valeur
Média Average-Moyenne																
1929=100.....	102	133	3.274	100	66.952	55.830	1,371,613	100	114.948	265.082	6,511,456	100	441	662	16.261	100
1930.....	599	601	13.315	452	56.213	45.510	1,035,262	82	131.722	194.886	4.401.082	73	941	1.280	29.168	193
1931.....	1.692	1.499	22.650	1.127	40.017	44.121	655,021	79	143.527	236.400	3.434,069	89	769	1.161	16.916	175
1932.....	649	395	5.580	297	14.153	23.511	342.267	42	110.656	186.93	2,696,545	70	564	559	8.075	84
1933.....	66	51	689	38	29.062	29.722	369.743	53	129.661	204.85	2,607,024	77	441	402	5,050	61
1934.....	12	13	135	10	48.025	71.295	726,400	128	133.333	215.926	2,199,787	81	695	1.016	10,312	153
1935.....	5	16	123	12	68.789	103.509	834,249	185	160.538	237.643	1,909,922	90	794	833	6,693	126
1936.....	6	19	148	14	95.033	151.983	1,214,408	272	163.267	254.690	2,031,155	96	725	1.261	10,062	190
1937.....		14	115	11	117.696	173.099	1,456,611	310	156.172	249.125	2,069,732	94	827	2.100	17,689	317
1938.....	12	23	159	17	129.184	159.215	1,122,889	285	167.626	263.999	1,861,782	100	1.001	1.503	10,601	227
1937 - I.....		7	58	5	97.452	135.348	1,128,061	242	136.053	275.535	2,296,450	104	718	1.453	12,112	219
II.....					87.083	149.725	1,252,487	268	104.340	209.963	1,756,396	79	469	845	7,068	128
III.....		5	39	4	121.351	162.563	1,857,407	291	140.235	259.012	2,162,759	98	322	1.354	11,304	205
IV.....		29	246	22	118.450	156.404	1,332,978	250	137.830	230.690	1,966,105	87	617	1.886	16,073	285
V.....		57	497	43	113.166	168.012	1,458,435	301	164.868	246.778	2,142,152	93	720	2.482	21,542	375
VI.....		4	34	3	153.378	189.401	2,550,002	518	167.674	245.280	2,161,032	92	1.681	2.992	26,124	452
VII.....		8	72	6	126.572	247.804	2,192,522	444	154.683	230.886	2,042,843	87	781	2.635	23,315	398
VIII.....		11	95	8	125.845	195.189	1,781,868	350	155.551	236.567	2,159,605	89	1.697	3.079	28,112	465
IX.....		9	82	7	98.140	144.072	1,262,388	258	170.920	249.077	2,182,464	94	1.047	2.659	23,296	402
X.....		1	10	1	112.093	141.719	1,159,467	254	181.020	256.618	2,344,946	108	595	2.217	18,138	335
XI.....		29	205	22	139.376	150.962	1,059,299	270	170.314	235.521	1,652,652	89	779	2.086	14,640	315
XII.....		7	47	5	119.450	135.938	944,420	244	190.579	283.573	1,969,376	107	502	1.518	10,539	229
1938 - I.....					94.654	127.390	896,038	223	174.487	273.587	1,924,368	103	1.010	1.227	8,628	185
II.....	66	92	648	69	110.775	103.363	723,991	185	162.422	233.334	1,634,349	88	975	1.596	11,176	241
III.....					112.862	131.227	924,492	235	171.5.3	247.267	1,741,990	93	1.452	1.911	13,464	289
IV.....	5	27	190	20	90.322	116.501	822,106	209	188.421	256.803	1,812,175	97	583	969	6,838	146
V.....	12	38	267	29	156.853	194.094	1,369,404	348	205.783	257.553	1,817,126	97	1.457	2.043	14,413	309
VI.....	17	32	229	24	140.834	233.243	1,642,0.2	418	222.195	290.302	2,043,784	109	1.199	1.497	10,543	226
VII.....	7	4	26	3	132.702	215.679	1,521,500	386	192.659	245.876	1,734,523	93	762	1.247	8,7.8	188
VIII.....	13	8	55	6	162.816	221.605	1,564,568	397	220.961	298.860	2,110,011	113	1.072	1.715	12,108	259
IX.....		1	4	1	131.222	123.996	877,516	222	211.061	273.573	1,936,068	103	544	1.362	9,636	206
X.....	11	29	202	22	138.366	137.244	969,690	246	221.399	298.399	2,108,320	113	1.644	1.701	12,018	257
XI.....	7	22	159	17	142.901	141.173	697,763	253	205.424	241.006	1,703,364	91	537	1.213	8,576	183
XII.....		18	129	14	135.901	165.070	1,165,530	296	195.164	251.432	1,775,306	95	779	1.559	11,012	235
1939 - I.....		1	3	1	158.825	127.399	899,645	228	193.105	237.552	1,677,499	90	581	873	6,167	132
II.....	5	12	87	9	159.626	153.288	1,082,757	275	142.043	213.857	1,510,594	81	613	964	6,808	146
III.....	20	19	134	14	173.789	156.938	1,108,527	281	179.374	245.763	1,735,942	93	2.127	1.970	13,917	298
IV.....		25	168	19	153.460	134.958	918,590	242	191.330	233.054	1,586,281	88	630	1.437	10,121	225
V.....		29	197	22	163.729	238.102	1,594,265	426	215.734	293.565	1,965,627	111	992	2.044	13,686	309
VI.....	6	10	63	7	190.924	312.517	2,045,675	560	198.091	279.738	1,831,110	105	1.091	2.809	18,388	424
VII.....	3	49	315	37	241.164	373.545	2,409,017	669	185.727	247.338	1,595,102	93	1.239	4.170	26,896	630
VIII.....		5	34	4	202.769	262.422	1,635,282	470	212.157	269.745	1,680,909	102	3.137	5.797	36,122	876
IX.....																
X.....																
XI.....																
XII.....																

12 10 - Valor médio, em milréis, por tonelada, das Principais Mercadorias exportadas para o Exterior do Brasil

Average value, in milréis, per ton, of the Principal Merchandise exported to Foreign Countries

Valeur moyenne, en milréis, par tonne, des Principales Marchandises exportées à destination de l'Étranger

Anos e meses Years and months Années et mois	CLASSE II { MATÉRIAS PRIMAS RAW MATERIALS MATIÈRES PREMIÈRES											
	Algodão em rama	Baga de mamona	Borracha	Caroço de algodão	Castanhas com casca	Cêra de carnaúba	Côco babassú	Couros	Fumos	Lã	Madeiras	Manganês
	Raw Cotton	Castor seed	Rubber	Cotton seed	Brazil nuts in shell	Carnauba wax	Babassú nuts	Hides	Tobacco	Wool	Timber	Manganese
	Coton en laine	Graines de ricin	Caoutchouc	Graines de coton	Noix du Brésil, avec écorcé	Cire de carnauba	Babassú	Cuir	Tabac	Laine	Bois	Manganèse
Média Average-Moyenne												
1934=100.....	3.604	469	3.017	252	1.067	4.534	845	1.832	1.677	5.042	205	58
1935.....	4.674	638	2.915	245	1.406	7.305	903	2.099	1.983	5.485	206	110
1936.....	4.644	725	5.134	230	1.888	11.116	1.272	2.721	2.115	7.698	225	98
1937.....	3.998	761	5.138	294	3.613	10.828	1.802	3.524	2.399	9.079	249	181
1938.....	3.460	634	3.879	241	1.966	11.031	1.277	3.118	3.195	7.535	255	119
1937 - I.....	4.056	764	6.090	328	2.249	10.612	1.744	3.425	2.018	9.596	259	121
II.....	4.222	741	5.374	292	2.323	10.464	2.005	3.097	2.838	7.974	246	102
III.....	4.330	794	5.384	293	2.459	10.942	2.000	3.279	2.124	10.372	257	110
IV.....	4.581	803	5.521	265	3.077	10.839	2.101	3.509	2.437	9.433	256	154
V.....	4.451	780	5.392	305	4.074	10.982	2.156	3.839	2.110	9.057	249	154
VI.....	4.333	804	5.439	277	3.755	11.042	2.041	3.707	2.049	9.599	213	151
VII.....	4.233	803	4.986	302	4.118	10.909	1.968	3.428	2.425	9.072	251	199
VIII.....	4.019	795	4.984	296	3.774	10.876	1.489	3.427	2.404	7.574	268	150
IX.....	3.657	763	5.017	257	2.928	10.942	2.125	3.655	3.008	7.656	252	158
X.....	3.169	715	5.031	225	3.183	10.729	1.521	3.606	2.162	7.980	258	231
XI.....	3.297	747	4.438	225	—	11.028	1.306	3.598	2.599	10.561	253	264
XII.....	3.363	742	4.069	296	—	10.839	1.301	3.818	2.585	8.528	243	264
1938 - I.....	3.318	679	4.328	290	1.946	10.624	1.375	3.306	2.529	9.004	239	213
II.....	3.058	682	3.699	302	2.097	11.144	1.508	3.874	2.312	8.322	251	114
III.....	3.463	700	3.538	251	1.584	11.116	1.613	3.628	3.063	7.791	231	160
IV.....	3.478	701	3.507	220	2.030	10.867	1.208	3.258	3.489	7.482	257	107
V.....	3.511	667	3.631	250	2.065	11.109	1.239	3.184	3.428	7.491	329	125
VI.....	3.470	657	3.604	215	2.129	11.356	1.176	3.277	3.299	7.269	299	131
VII.....	3.429	654	4.003	203	1.965	11.136	1.105	3.077	2.982	6.899	256	—
VIII.....	3.482	599	4.287	234	2.004	11.246	1.181	2.837	3.211	7.700	246	81
IX.....	3.488	655	4.311	136	1.676	11.500	1.245	3.024	3.580	5.830	233	66
X.....	3.439	509	5.115	246	1.582	11.380	1.196	2.819	3.467	5.708	251	102
XI.....	3.360	616	4.604	202	1.799	11.070	1.247	2.698	2.895	5.345	210	95
XII.....	3.361	582	4.168	254	1.705	10.788	1.175	2.671	3.159	7.807	255	—
1939 - I.....	3.577	554	4.213	242	1.425	11.168	1.169	2.834	3.087	6.951	243	127
II.....	3.643	660	3.877	223	1.774	10.807	1.135	3.020	2.830	7.025	251	—
III.....	3.352	556	3.910	234	1.698	10.776	1.147	3.142	3.216	7.266	266	135
IV.....	3.407	573	3.886	220	1.809	10.901	1.162	3.262	2.674	7.442	221	102
V.....	3.547	596	3.900	219	1.817	10.666	1.210	3.058	3.544	7.685	254	120
VI.....	3.578	624	4.300	222	1.725	11.920	1.255	3.063	2.666	7.719	275	124
VII.....	3.655	655	4.567	240	1.803	11.483	1.173	3.198	2.803	6.203	289	100
VIII.....	3.592	646	4.414	239	1.755	11.658	1.260	3.051	2.528	9.651	251	96
IX.....	3.538	674	5.223	221	1.849	11.464	1.219	3.094	2.572	—	263	94
X.....												
XI.....												
XII.....												

Exterior do Brasil

Average value, in milréis, per ton, of the Principal Merchandise exported to Foreign Countries

Valeur moyenne, en milréis, par tonne, des Principales Marchandises exportées à destination de l'Étranger

(CONTINUAÇÃO)

(CONTINUED)

(SUITE)

Anos e meses Years and months Années et mois	CLASSE II { MATÉRIAS PRIMAS RAW MATERIALS MATIÈRES PREMIÈRES					CLASSE III { GÊNEROS ALIMENTÍCIOS FOOD STUFFS DENRÉES ALIMENTAIRES					
	Outros frutos para óleo  Oil producing seeds, unenum- merated  Fruits oléa- gineux, non dénomés	Peles  Skins  Peaux	Sêbo e graxa  Tallow and grease  Suif	Média Geral	Índice da média geral	Açúcar  Sugar  Sucre	Arroz  Rice  Riz	Bananas	Banha  Lard  Saindoux	Cacau em grão  Cocoa (beans)  Cacáo en fèves	Café em grão  Coffee (beans)  Café en fèves
				General average  Moyenne générale	Index of the general ave- rage  Indice de la moyenne générale						
Média Average-Moyenne											
1934=100.....	1.107	10.433	1.120	1.485	100	598	768	152	1.479	1.279	2.491
1935.....	1.073	12.211	1.312	1.505	101	537	673	184	2.486	1.458	2.345
1936.....	1.459	13.600	1.551	1.599	108	485	722	126	2.834	2.120	2.622
1937.....	1.604	16.162	1.652	1.471	99	1.056	641	123	3.558	2.181	2.969
1938.....	1.350	13.101	1.394	1.232	83	354	698	121	2.749	1.665	2.236
1937 - I.....	2.919	13.567	1.870	1.389	94	1.164	669	124	3.474	3.186	3.006
II.....	2.069	16.909	1.683	1.719	116	—	587	125	—	3.081	3.066
III.....	1.212	17.051	1.695	1.340	90	573	530	125	—	3.179	3.073
IV.....	1.390	18.279	1.894	1.320	89	1.105	525	100	4.663	2.751	3.022
V.....	1.713	17.801	1.694	1.485	100	767	678	125	—	2.560	3.066
VI.....	1.467	16.284	1.351	1.887	127	1.111	555	125	—	2.514	3.093
VII.....	1.549	15.159	1.606	1.958	132	1.329	582	125	5.198	2.466	2.996
VIII.....	1.384	16.826	1.402	1.551	104	902	750	125	5.499	2.136	3.027
IX.....	1.231	15.472	1.858	1.468	99	1.205	633	127	4.947	2.223	2.938
X.....	2.033	14.718	1.577	1.264	85	1.183	731	125	4.097	1.833	2.972
XI.....	2.107	15.324	1.603	1.083	73	1.174	759	126	3.506	1.618	3.033
XII.....	3.556	14.967	1.359	1.138	77	809	809	125	4.069	1.731	2.540
1938 - I.....	3.282	15.864	1.319	1.346	91	929	833	117	3.770	1.800	2.342
II.....	1.146	15.470	1.542	933	63	1.070	855	126	6.596	1.645	2.295
III.....	1.059	12.556	1.303	1.163	78	1.130	750	125	3.802	1.750	2.171
IV.....	1.003	13.867	1.339	1.290	87	1.013	614	125	4.116	2.039	2.167
V.....	769	12.827	1.295	1.237	83	671	603	125	3.848	1.692	2.158
VI.....	631	12.775	1.363	1.656	112	1.250	733	101	2.747	1.638	2.209
VII.....	863	11.834	1.353	1.625	109	1.240	749	119	3.695	1.623	2.152
VIII.....	1.639	12.710	1.420	1.361	92	1.225	611	105	3.049	1.630	2.212
IX.....	2.369	11.767	1.352	945	64	1.282	656	108	1.953	1.782	2.266
X.....	1.480	11.474	1.560	992	67	813	660	107	2.896	1.567	2.304
XI.....	1.420	13.569	1.838	988	67	324	696	105	2.898	1.550	2.284
XII.....	1.181	14.428	1.546	1.215	82	776	661	171	2.846	1.576	2.266
1939 - I.....	733	14.216	1.494	802	54	452	724	225	2.838	1.465	2.291
II.....	715	14.048	1.584	960	65	438	701	225	3.029	1.632	2.254
III.....	740	14.141	1.274	903	61	434	661	224	2.806	1.430	2.230
IV.....	995	14.006	1.222	879	59	215	657	225	2.796	1.625	2.171
V.....	790	14.119	1.191	1.454	98	720	797	224	2.904	1.591	2.181
VI.....	807	14.360	1.307	1.037	110	422	731	224	2.936	1.614	2.245
VII.....	714	14.059	1.419	1.549	104	763	749	225	2.704	1.606	2.231
VIII.....	721	13.766	1.657	1.294	87	516	623	224	1.817	1.602	2.254
IX.....	1.149	13.024	1.240	1.368	92	842	676	225	2.096	1.880	2.334
X.....											
XI.....											
XII.....											

14 10 - Valor médio, em milréis, por tonelada, das Principais Mercadorias exportadas para o Exterior do Brasil

Average value, in milréis, per ton, of the Principal Merchandise exported to Foreign Countries

Valeur moyenne, en milréis, par tonne, des Principales Marchandises exportées à destination de l'Étranger

(CONCLUSÃO)

(CONCLUSION)

(FIN)

Anos e meses Years and months Années et mois	CLASSE III { GÊNEROS ALIMENTÍCIOS FOOD STUFFS DENRÉES ALIMENTAIRES											Índice da média geral Index of the general average Indice de la moyenne générale
	Carne em conserva	Carne frigorificada	Castanhas descascadas	Erva-Mate	Farelos	Farinha de mandioca	Laranjas	Milho	Tortas oleaginosas	Xarque	Média Geral	
	Preserved meat	Frozen and chilled meat	Brazil nuts shelled	Mate (Brazilian tea)	Bran, all Kinds	Manioc meal						
	Conserve de viande	Viande frigorificada	Noix du Brésil écorcée	Mate (thé du Brésil)	Sons de grains divers	Farine de manioc	Oranges	Mais	Tourteaux de fruits oléagineux	Viande sèche	Moyenne générale	
Média Average-Moyenne												
1934=100.....	2.883	1.086	3.223	1.105	184	352	549	273	262	1.526	1.619	100
1935.....	2.926	1.113	5.444	1.079	215	384	599	275	261	1.750	1.480	91
1936.....	2.782	1.292	9.365	962	242	387	600	343	320	2.269	1.560	96
1937.....	2.073	1.508	9.027	1.013	296	512	635	384	383	2.271	1.595	99*
1938.....	2.581	1.950	5.551	939	312	509	524	358	357	2.615	1.336	83
1937 - I.....	1.454	1.501	12.378	913	272	531	502	379	371	2.106	2.025	125
II.....	1.826	1.400	7.419	966	322	476	650	—	386	2.091	2.012	124
III.....	1.694	1.451	6.954	1.182	321	456	500	—	374	2.360	1.847	114
IV.....	1.829	1.468	8.700	1.033	350	662	657	546	393	2.213	1.674	103
V.....	1.739	1.424	8.691	942	307	536	654	437	418	2.277	1.497	92
VI.....	1.758	1.590	10.794	1.071	279	494	631	368	391	2.252	1.463	90
VII.....	2.210	1.602	8.935	897	290	452	661	496	409	1.946	1.493	92
VIII.....	1.963	1.527	8.773	895	282	555	630	500	383	2.291	1.521	94
IX.....	2.337	1.500	8.163	999	275	596	623	401	380	2.252	1.457	90
X.....	3.217	1.432	8.115	1.060	278	514	628	451	391	2.285	1.583	93
XI.....	2.952	1.838	8.913	924	280	542	651	301	366	2.724	1.383	85
XII.....	1.865	2.085	9.464	1.120	305	545	575	396	365	2.493	1.488	92
1938 - I.....	2.325	1.680	7.484	950	310	625	723	352	362	2.571	1.568	97
II.....	1.950	1.830	7.555	1.074	315	556	—	342	335	2.653	1.437	89
III.....	2.589	2.093	5.715	1.060	353	523	534	382	349	2.665	1.442	89
IV.....	2.003	1.952	5.909	858	307	450	526	376	348	2.527	1.363	84
V.....	2.624	1.828	6.052	947	315	514	650	393	358	2.847	1.252	77
VI.....	2.400	1.893	5.297	982	332	547	480	364	354	2.557	1.307	81
VII.....	2.436	1.953	5.478	1.031	330	429	529	380	369	2.549	1.276	79
VIII.....	3.012	2.230	5.796	995	313	448	539	360	360	2.518	1.353	84
IX.....	2.822	2.107	4.668	899	317	428	500	351	374	2.568	1.296	80
X.....	2.936	1.947	5.076	903	279	303	519	300	354	2.674	1.348	83
XI.....	3.138	2.275	5.642	885	290	597	436	298	357	2.643	1.173	72
XII.....	2.755	2.409	6.801	798	259	814	500	281	347	2.601	1.288	80
1939 - I.....	3.447	2.334	4.459	930	230	381	525	289	356	2.589	1.230	76
II.....	2.867	2.537	6.500	994	203	361	—	301	354	2.667	1.505	93
III.....	2.730	2.197	5.471	898	192	494	553	282	350	2.693	1.370	85
IV.....	2.812	1.912	5.571	1.068	194	402	554	268	323	2.838	1.218	75
V.....	3.304	2.144	4.889	981	233	517	576	244	334	2.813	1.361	84
VI.....	3.281	2.262	5.299	960	205	402	582	291	336	2.811	1.412	87
VII.....	3.266	2.479	5.330	1.001	205	366	553	318	344	2.754	1.332	82
VIII.....	3.141	2.514	5.111	1.074	211	312	527	309	359	2.833	1.271	78
IX.....	2.978	1.786	5.447	1.029	189	376	513	330	396	2.560	1.555	96
X.....												
XI.....												
XII.....												

11 - Importação, por classe, de mercadorias no Brasil

Imports of merchandise, by class, in Brazil

Importation de marchandises, par classe, au Brésil

Anos e meses Years and months Années et mois	CLASSE I { Animais vivos { Live stock { Animaux vives				CLASSE II { Matérias primas { Raw materials { Matières premières				CLASSE III { Gêneros alimentícios { Food stuffs { Denrées alimentaires				CLASSE IV { Manufaturas de maté- rias primas { Manufactures of raw materials { Manufactures de ma- tières premières			
	Toneladas	Valor	Equivalen- te em ££ esterlinas, ouro	Indice do valor	Toneladas	Valor	Equivalen- te em ££ esterlinas, ouro	Indice do valor	Toneladas	Valor	Equivalen- te em ££ esterlinas, ouro	Indice do valor	Toneladas	Valor	Equivalen- te em ££ esterlinas, ouro	Indice do valor
	Tons	Value	Equivalent in pounds sterling, gold	Index of value	Tonnes	Value	Equivalent in pounds sterling, gold	Index of value	Tonnes	Value	Equivalent in pounds sterling, gold	Index of value	Tonnes	Value	Equivalent in pounds sterling, gold	Index of value
	Pêso líquido Net weight Poids net	Contos de réis	Equivalent en livres sterlings, or	Indice de la valeur	Pêso líquido Net weight Poids net	Contos de réis	Equivalent en livres sterlings, or	Indice de la valeur	Pêso líquido Net weight Poids net	Contos de réis	Equivalent en livres sterlings, or	Indice de la valeur	Pêso líquido Net weight Poids net	Contos de réis	Equivalent en livres sterlings, or	Indice de la valeur
Média Average-Moyenne																
1929=100.....	113	638	15.681	100	331.667	80.732	1,983,052	100	94.738	59.556	1,463,090	100	67.487	153.052	3,759,279	100
1930.....	61	425	9.523	67	275.218	63.253	1,426,640	78	83.130	50.472	1,153,651	85	36.085	81.158	1,858,396	53
1931.....	74	250	3.483	39	189.230	57.819	882.393	72	79.338	40.123	606,494	67	21.036	58.554	903,938	38
1932.....	50	178	2.626	28	177.689	42.937	610.916	53	73.175	33.394	476,036	56	20.285	50.049	722,447	33
1933.....	118	315	4.149	49	203.296	59.180	770,917	73	83.713	38.626	499,510	65	32.667	82.317	1,069,749	54
1934.....	134	269	2,782	42	199.053	66.323	674,333	82	82.210	40.341	410,535	68	39.080	101.632	1,034,626	66
1935.....	886	1.011	7,407	158	224.711	98.269	700,431	122	83.567	57.377	407,581	96	43.278	164.670	1,170,507	108
1936.....	411	648	4,520	102	237.371	102.787	723,732	127	87.680	74.745	526,492	125	46.840	177.542	1,250,714	116
1937.....	98	507	3,792	79	275.541	130.045	994,813	161	88.111	78,977	605,230	133	61.239	233.350	1,780,123	152
1938.....	1.994	1.771	12,248	278	263.106	124.686	861,992	154	96.976	68.139	471,130	114	47.355	238.368	1,647,664	156
1937 - I.....	5	340	2,538	53	226.715	97.651	728,126	121	84.433	67.391	502,498	113	62.291	197.426	1,472,088	129
II.....	56	402	3,016	63	174.746	89.063	667,306	110	84.851	72.190	540,880	121	52.912	195.597	1,465,512	128
III.....	51	276	2,063	43	248.119	102.317	766,259	127	102.586	84.682	634,186	142	60.929	211.946	1,587,277	138
IV.....	64	255	1,975	40	297.949	126.649	980,978	157	111.037	96.915	750,671	163	58.338	215.623	1,670,132	141
V.....	119	211	1,667	33	247.469	104.894	827,414	130	86.791	78.603	620,028	132	53.318	200.170	1,578,950	131
VI.....	102	839	6,753	131	290.874	129.510	1,040,443	160	105.106	85.330	688,451	143	62.492	221.589	1,783,209	145
VII.....	64	101	814	16	238.982	108.129	875,859	134	89.177	74.521	603,631	125	69.847	214.473	1,737,262	140
VIII.....	56	354	3,007	55	455.530	169.834	1,441,325	210	93.324	81.484	691,526	137	75.098	264.672	2,246,181	173
IX.....	38	105	833	16	311.843	151.217	1,206,639	187	74.509	66.619	531,529	112	63.046	224.821	1,793,626	147
X.....	360	1.787	12,980	280	247.413	147.049	1,067,877	182	89.470	89.401	649,236	150	51.776	243.154	1,765,802	159
XI.....	196	907	6,362	142	314.042	175.106	1,228,725	217	71.364	83.400	585,218	140	56.191	277.313	1,945,905	181
XII.....	69	504	3,502	79	252.811	159.122	1,106,811	197	64.685	67.192	464,907	113	68.637	333.416	2,315,531	218
1938 - I.....	1.683	1.750	12,114	274	247.801	138.252	957,109	171	110.960	89.854	622,049	151	63.618	280.586	1,942,473	183
II.....	2.411	1.452	9,994	228	213.389	116.444	801,375	144	75.073	66.713	459,125	112	46.333	253.639	1,745,559	166
III.....	1.560	1.039	7,195	163	274.185	152.769	1,058,217	189	127.345	112.061	776,236	188	48.386	260.965	1,807,681	170
IV.....	4.004	2.735	18,967	429	199.286	102.951	713,893	127	85.248	65.400	453,505	110	32.984	221.425	1,535,429	145
V.....	1.524	971	6,733	152	295.928	145.664	1,010,142	180	105.975	75.283	522,069	126	41.557	236.178	1,637,834	154
VI.....	1.497	1.604	11,100	251	244.678	113.666	736,455	141	76.823	53.026	366,886	89	43.029	221.276	1,531,010	145
VII.....	5.917	3.900	27,035	611	324.235	132.384	917,793	164	92.903	58.815	407,752	99	41.744	211.471	1,466,088	138
VIII.....	1.452	1.762	12,172	276	249.725	114.718	792,229	142	82.643	57.836	399,408	97	45.706	227.313	1,569,795	149
IX.....	1.011	1.042	7,198	163	232.105	101.004	697,668	125	117.012	64.413	444,924	108	48.058	206.343	1,425,286	135
X.....	1.125	2.920	20,137	458	271.100	120.844	833,451	150	86.566	55.636	383,716	93	52.688	241.231	1,663,752	158
XI.....	1.114	1.461	10,077	229	313.046	125.558	866,077	156	101.785	62.011	427,742	104	44.259	224.225	1,546,604	146
XII.....	629	618	4,260	97	291.795	131.978	909,493	163	101.378	56.615	390,150	95	59.892	275.769	1,900,397	180
1939 - I.....	1.186	1.211	8,345	190	211.190	98.145	676,373	122	67.255	38.733	266,932	65	51.412	228.450	1,574,390	149
II.....	7.944	8.170	56,321	1.281	193.691	99.341	684,842	123	115.910	52.097	359,147	87	46.911	227.048	1,565,227	148
III.....	7.695	6.297	43,411	987	263.712	123.301	849,954	153	105.777	55.710	384,028	93	57.276	247.499	1,706,091	162
IV.....	104	212	1,399	33	237.126	108.752	717,425	135	97.870	50.002	329,833	84	45.133	243.890	1,608,923	159
V.....	2.437	2.587	16,682	405	263.848	123.076	793,636	152	93.327	48.883	315,247	82	46.264	245.774	1,584,839	161
VI.....	4.438	4.179	26,126	655	240.145	125.521	784,663	155	83.854	45.361	283,565	76	60.165	225.215	1,407,878	147
VII.....	1.645	2.187	13,385	343	318.516	136.842	837,645	169	117.095	59.335	363,205	100	58.719	288.843	1,768,076	189
VIII.....	244	358	2,111	56	278.970	134.680	794,554	167	77.829	44.369	261,760	74	61.051	300.344	1,771,899	196
IX.....																
X.....																
XI.....																
XII.....																

Average value, in milréis, per ton, of the Principal Merchandise imported into Brazil

Valeur moyenne, en milréis, par tonne, des Principales Marchandises importées au Brésil

Anos e meses Years and months Années et mois	CLASSE II { MATÉRIAS PRIMAS RAW MATERIALS MATIÈRES PREMIÈRES									
	Anilinas e semelhantes	Breu	Briquetes	Carvão de pedra	Cimento	Coque	Ferro em barra e vergalhões	Ferro em chapas simples	Gasolina	Juta em bruto
	Aniline and the like	Rosin	Patent-fuel	Coal	Cement	Coke	Iron, bar and rod	Iron, plates and sheets	Gasoline	Raw jute
	Couleurs d'aniline et similaires	Résine	Briquettes	Charbon de terre	Ciment	Coke	Fer en lingots et en verges	Fer en tôles simples et laminés	Gazoline (essence)	Jute en brut
Média Average-Moyenne										
1934=100.....	58.263	849	89	78	122	120	548	779	327	1.341
1935.....	71.715	1.065	119	104	152	152	722	948	480	2.064
1936.....	65.320	1.134	121	115	152	184	816	1.285	479	2.113
1937.....	60.286	1.572	137	135	156	221	1.079	1.292	456	1.963
1938.....	57.823	1.133	186	162	193	292	1.254	1.440	432	2.076
1937 - I.....	59.765	1.534	114	111	127	195	810	1.068	406	1.861
II.....	74.376	1.614	124	133	137	182	832	1.045	397	1.906
III.....	75.269	1.856	120	127	131	196	871	1.092	412	1.882
IV.....	57.150	1.870	125	126	141	194	854	1.021	472	1.878
V.....	68.568	1.672	122	127	146	198	939	1.137	428	1.696
VI.....	53.312	1.569	132	128	151	221	962	1.168	450	1.809
VII.....	58.496	1.531	106	126	170	223	1.027	1.244	451	1.859
VIII.....	61.987	1.485	133	133	158	231	1.142	1.319	421	1.901
IX.....	62.319	1.504	111	137	156	273	1.099	1.347	433	1.953
X.....	59.577	1.622	113	154	187	299	1.204	1.465	488	2.169
XI.....	54.150	1.649	231	169	201	281	1.286	1.517	534	2.213
XII.....	44.530	1.545	174	160	221	297	1.239	1.600	480	2.215
1938 - I.....	56.146	1.396	188	149	205	—	1.252	1.548	455	2.190
II.....	48.564	1.353	207	152	223	388	1.310	1.677	462	2.265
III.....	53.515	1.224	—	161	229	395	1.315	1.652	475	2.147
IV.....	50.087	1.186	170	158	229	350	1.346	1.619	475	2.160
V.....	61.809	1.141	186	171	220	323	1.261	1.567	462	2.074
VI.....	49.857	1.118	201	163	215	304	1.245	1.331	446	2.103
VII.....	54.556	1.056	199	162	182	—	1.213	1.359	416	2.079
VIII.....	56.561	1.071	183	171	182	309	1.253	1.366	418	2.083
IX.....	61.612	1.047	199	166	184	293	1.231	1.305	391	1.977
X.....	62.233	1.026	178	163	175	257	1.156	1.389	420	2.042
XI.....	61.813	1.029	153	163	173	229	1.144	1.248	400	1.962
XII.....	62.648	1.072	145	157	184	261	1.115	1.235	380	1.980
1939 - I.....	54.109	1.110	163	152	191	269	1.061	1.241	571	1.999
II.....	55.005	1.101	153	139	191	212	1.104	1.172	255	1.971
III.....	50.718	1.171	—	148	193	276	1.121	1.248	373	2.002
IV.....	56.395	1.234	—	147	201	187	1.241	1.304	344	2.145
V.....	54.481	1.208	165	156	183	206	1.124	1.349	385	2.229
VI.....	59.660	1.225	166	147	193	302	1.132	1.415	445	2.504
VII.....	67.081	1.289	192	161	215	274	1.148	1.437	434	2.676
VIII.....	59.205	1.185	177	169	247	239	1.197	1.539	416	2.866
IX.....	51.187	1.291	191	153	213	266	1.102	1.422	435	2.666
X.....										
XI.....										
XII.....										

Average value, in milréis, per ton, of the Principal Merchandise imported into Brazil

Valeur moyenne, en milréis, par tonne, des Principales Marchandises importées au Brésil

(CONTINUAÇÃO)

(CONTINUED)

(SUITE)

Anos e meses Years and months Années et mois	CLASSE II ( MATÉRIAS PRIMAS RAW MATERIALS MATIÈRES PREMIÈRES										
	Lã em fio para tecelagem Yarn Fils de laine à tissage	Linho em fio torcido ou linha Yarn and thread Fils retors et fils à coudre	Oleos mine-rais usados como combustivel Mineral fuel oils Huiles minérales employées comme combustible	Oleos para lubrificação Lubricating oils Huiles à lubrifier	Pastas de madeira para fabricação de papel Wood pulp for the manufacture of paper Pâtes de bois (fabrications de papier)	Peles e couros preparados e curtidos Skins and hides, tanned or otherwise prepared Peaux et cuirs préparés et tannés	Querosene Kerozens (Lamp oil) Pétrole raffiné (kérozene)	Sal marinho ou gema Marin or gem salt Sel marin ou sel gemme	Sêda animal em fio para tecelagem Animal silk yarn Fils à tissage de sois animals	Sêda vegetal em fio para tecelagem Vegetable silk yarn Fils à tissage de sois végétale	Tinta para impressão Printing inks Encrs d'imprimerie
Média Average-Moyenne											
1934=100.....	30.236	26.652	110	916	599	56.149	516	85	56.734	26.273	10.116
1935.....	35.342	47.128	149	1.312	721	114.797	696	147	82.148	31.071	13.423
1936.....	38.735	54.179	148	1.263	786	96.721	635	125	83.156	22.271	12.560
1937.....	40.464	36.524	160	1.173	874	102.633	585	320	83.638	21.209	11.851
1938.....	38.449	55.681	177	1.351	1.163	59.240	516	419	91.758	25.880	12.598
1937 - I.....	39.514	47.296	161	1.617	823	103.250	478	400	67.336	18.052	14.081
II.....	37.881	16.542	162	1.228	820	112.599	565	—	72.808	19.689	11.279
III.....	40.445	41.680	181	1.505	863	134.466	684	491	98.424	21.787	9.107
IV.....	38.408	56.918	150	1.034	850	64.928	526	422	72.570	21.020	14.496
V.....	38.436	34.293	171	1.170	839	133.486	747	—	87.337	19.364	13.447
VI.....	40.190	39.697	192	895	794	95.744	535	406	86.191	19.562	10.638
VII.....	40.421	41.673	157	1.355	771	105.683	551	—	96.459	20.959	11.985
VIII.....	41.503	37.803	123	964	813	55.808	480	—	81.875	20.580	10.446
IX.....	42.772	24.250	111	1.645	864	140.005	579	282	82.612	21.043	11.047
X.....	40.743	34.905	174	1.214	990	86.805	659	295	82.019	23.854	15.379
XI.....	42.648	53.498	144	1.342	1.022	140.913	609	—	82.572	22.905	10.980
XII.....	40.671	41.847	189	1.200	980	135.306	676	474	94.517	24.979	11.250
1938 - I.....	39.552	53.858	—	1.610	1.054	54.054	487	—	99.817	25.321	8.973
II.....	41.698	61.461	185	1.524	1.256	132.753	732	476	81.800	29.182	14.616
III.....	40.307	69.731	232	1.014	1.282	52.142	741	365	93.247	23.720	10.460
IV.....	39.660	54.275	165	1.452	1.155	104.069	669	475	90.624	27.043	14.191
V.....	38.906	52.217	227	1.451	1.335	145.108	455	472	95.427	24.855	11.527
VI.....	43.094	57.502	168	1.424	1.211	18.359	769	746	90.281	25.101	10.785
VII.....	39.063	52.700	162	1.166	1.230	181.426	620	613	86.778	27.131	13.554
VIII.....	31.352	50.411	197	1.569	1.153	109.744	328	294	90.905	30.514	13.310
IX.....	34.635	112.625	160	1.394	1.125	56.176	703	—	94.365	25.317	16.855
X.....	32.971	55.583	158	1.786	1.059	126.979	466	—	101.248	27.069	12.888
XI.....	41.726	53.302	139	1.300	1.093	44.326	376	542	79.923	26.856	10.736
XII.....	30.525	53.419	165	1.099	1.056	129.512	417	—	99.627	30.874	18.721
1939 - I.....	31.538	50.085	138	1.034	1.022	98.094	362	—	107.848	24.041	10.150
II.....	32.519	35.030	150	1.851	923	—	407	—	100.848	26.722	12.678
III.....	30.397	50.573	143	1.110	922	—	351	—	104.365	20.614	12.847
IV.....	31.518	41.686	157	1.118	1.051	151.773	637	—	110.371	21.424	14.493
V.....	29.664	37.633	167	1.461	954	—	427	—	109.254	26.101	15.981
VI.....	32.638	59.957	173	1.373	919	—	341	—	131.725	30.002	13.715
VII.....	32.754	68.850	171	1.085	1.037	—	404	—	134.811	24.591	16.651
VIII.....	33.810	71.819	161	1.563	899	—	414	—	140.907	29.336	12.407
IX.....	32.128	66.380	161	—	823	117.116	374	—	144.638	28.707	20.813
X.....											
XI.....											
XII.....											



18 12 - Valor médio, em milréis, por tonelada, das Principais Mercadorias importadas no Brasil

Average value, in milréis, per ton, of the Principal Merchandise imported into Brazil

Valeur moyenne, en milréis, par tonne, des Principales Marchandises importées au Brésil

(CONTINUAÇÃO)

(CONTINUED)

(SUITE)

Anos e meses Years and months Années et mois	CLASSE III { ARTIGOS DESTINADOS À ALIMENTAÇÃO FOOD STUFFS ARTICLES DESTINÉS À L'ALIMENTATION									
	Alhos Garlic Ail	Azeite de Oliveira Olive oil Huile d'olive	Azeitonas Olives	Bacalhau Codfish Morue	Batatas Potatoes Pommes de terre	Castanhas Chestnuts Châtaignes	Cerveja Beer Bière	Cevada torrefata ou malte Malt Orge torrefi- fiée (malt)	Chá Tea Thé	Espiciarias Spices Epices
Média Average-Moyenne										
1934=100.....	1.166	5.173	2.245	1.954	565	1.823	5.479	1.062	20.356	2.972
1935.....	2.848	7.203	3.069	2.257	537	2.623	7.634	1.628	27.763	3.345
1936.....	2.187	7.134	3.245	2.175	725	2.338	8.655	1.416	26.723	2.763
1937.....	1.560	8.513	3.314	2.433	722	1.843	7.446	1.462	25.386	2.694
1938.....	1.515	7.247	3.616	2.620	675	1.859	8.711	1.562	28.396	3.793
1937 - I.....	1.481	7.575	3.165	2.194	1.053	—	8.446	1.210	23.139	2.685
II.....	1.495	8.189	3.351	2.209	—	2.346	7.530	1.354	25.240	2.522
III.....	1.623	8.558	4.447	2.471	—	2.010	8.273	1.513	24.712	3.053
IV.....	1.526	8.128	3.099	2.534	—	1.142	7.865	1.469	26.017	2.906
V.....	1.662	9.107	3.704	2.370	—	—	4.810	1.617	24.829	2.673
VI.....	1.362	9.149	3.142	2.436	—	—	7.605	1.594	26.568	2.658
VII.....	1.312	8.640	3.057	2.387	679	—	9.246	1.559	25.351	2.455
VIII.....	1.829	8.498	4.217	2.355	733	—	7.149	1.513	26.288	2.676
IX.....	2.975	9.540	3.557	2.341	675	2.106	8.000	1.547	24.363	2.462
X.....	1.169	9.746	3.485	2.612	721	—	7.064	1.956	26.322	2.721
XI.....	4.077	9.020	3.705	2.764	802	2.040	11.858	1.631	23.377	3.180
XII.....	3.306	7.397	3.600	2.848	—	1.787	8.917	1.662	28.136	2.755
1938 - I.....	1.384	7.143	4.538	2.766	940	3.321	8.556	1.669	24.708	2.760
II.....	1.431	7.188	3.393	2.587	—	2.060	9.954	1.655	23.579	2.670
III.....	1.402	7.183	3.522	2.848	—	2.568	9.133	1.594	30.763	3.060
IV.....	1.631	7.684	3.658	2.647	813	1.642	8.564	1.553	29.691	3.520
V.....	3.725	6.771	3.565	2.987	—	—	9.110	1.627	29.769	4.027
VI.....	1.429	6.953	3.738	2.962	624	—	7.388	1.598	27.567	3.852
VII.....	1.371	7.817	3.633	2.578	594	—	9.258	1.571	26.366	4.086
VIII.....	2.985	7.690	3.662	2.770	783	1.756	8.700	1.558	27.916	4.450
IX.....	1.557	7.601	3.542	2.573	632	—	7.416	1.644	29.104	4.074
X.....	2.906	7.230	3.693	2.511	642	—	8.444	1.391	27.862	5.183
XI.....	2.686	7.875	3.416	2.526	816	1.863	8.747	1.268	23.766	5.140
XII.....	2.418	6.750	3.561	2.321	552	1.853	8.548	1.474	23.272	6.936
1939 - I.....	1.168	7.872	3.339	2.221	626	1.599	5.993	1.255	24.616	4.579
II.....	989	7.552	3.358	2.183	—	—	3.767	1.204	25.790	8.883
III.....	1.376	7.336	3.662	2.555	—	2.642	8.450	1.271	28.229	10.118
IV.....	1.884	6.862	3.942	2.521	—	—	8.440	1.332	29.137	5.414
V.....	1.740	7.228	3.463	2.529	—	—	8.406	1.382	29.409	11.905
VI.....	2.132	8.011	4.034	2.557	649	—	—	1.266	30.010	9.973
VII.....	—	7.650	4.329	2.760	—	5.155	8.193	1.404	30.005	10.227
VIII.....	3.149	8.031	3.817	2.832	757	—	8.842	1.260	31.203	9.250
IX.....	2.497	8.033	3.603	2.529	626	—	—	1.285	32.110	8.156
X.....										
XI.....										
XII.....										

12 - Valor médio, em milréis, por tonelada, das Principais Mercadorias importadas no Brasil 19

Average value, in milréis, per ton, of the Principal Merchandise imported into Brazil

Valeur moyenne, en milréis, par tonne, des Principales Marchandises importées au Brésil

(CONTINUAÇÃO)

(CONTINUED)

(SUITE)

Anos e meses Years and months Années et mois	CLASSE III { ARTIGOS DESTINADOS À ALIMENTAÇÃO FOOD STUFFS ARTICLES DESTINÉS À L'ALIMENTATION										
	Farinha de trigo Wheat flour Farine de blé	Leite em conserva Condensed milk Lait condensé	Maçãs Apples Pommes	Nozes Walnuts Noix	Pêras Pears Poires	Queijos Cheese Fromages	Sardinhas Sardines	Trigo em grão Wheat Froment	Uvas Grapes Raisin	Vinagre Vinegar Vinaigre	Vinho comum Table wines Vins ordinaires
Média Average-Moyenne											
1934=100.....	508	12.950	1.820	3.095	1.943	10.300	4.102	317	2.713	2.562	1.890
1935.....	689	16.697	2.308	4.300	2.385	12.156	6.491	492	3.179	2.716	2.452
1936.....	909	16.222	2.381	3.785	2.383	12.663	6.614	671	3.122	2.747	2.546
1937.....	975	14.409	3.151	3.760	2.181	10.397	6.021	718	2.631	2.695	2.672
1938.....	782	10.701	2.068	3.076	1.982	11.626	7.726	517	2.984	2.495	2.723
1937 I.....	874	15.055	2.360	4.279	2.156	10.491	5.059	640	4.908	3.023	2.863
II.....	896	14.566	2.392	4.495	1.907	11.314	6.226	641	2.023	2.492	2.415
III.....	910	14.223	2.153	—	1.764	9.320	5.672	656	1.965	3.146	2.631
IV.....	956	16.452	1.839	2.985	1.820	9.670	5.518	721	1.980	2.611	2.650
V.....	1.003	13.490	1.642	3.383	1.694	9.666	5.241	727	1.905	2.528	2.664
VI.....	975	13.493	2.292	3.973	1.852	9.571	6.494	715	2.228	2.591	2.436
VII.....	1.021	13.066	2.349	13.600	2.286	9.875	5.136	695	6.330	2.473	2.438
VIII.....	974	13.527	1.862	2.775	3.029	9.286	7.090	720	4.630	2.281	2.455
IX.....	1.015	12.591	2.227	3.426	2.314	10.223	7.679	722	3.308	2.725	2.710
X.....	1.033	13.753	2.607	3.736	2.905	11.254	8.175	803	3.863	2.604	2.965
XI.....	1.128	18.879	2.290	3.754	2.699	11.423	6.957	844	4.329	4.237	2.893
XII.....	1.134	15.959	2.239	4.042	2.500	12.031	4.991	780	4.104	2.756	2.829
1938 - I.....	1.048	—	2.372	—	2.268	12.244	5.866	723	4.333	4.214	2.642
II.....	954	3.388	2.150	—	1.686	11.970	8.109	688	2.540	2.831	2.595
III.....	893	13.118	1.796	6.553	1.548	11.674	7.290	641	1.906	2.058	2.424
IV.....	804	3.034	1.997	3.194	1.582	10.904	7.897	585	2.160	2.643	3.358
V.....	857	—	1.936	7.060	1.944	11.015	8.448	587	2.317	2.441	3.151
VI.....	793	—	1.816	3.348	1.718	11.458	8.557	526	2.153	2.522	2.732
VII.....	734	—	2.153	—	1.714	11.273	7.024	512	1.981	2.422	2.760
VIII.....	884	11.423	1.189	5.238	2.493	11.505	7.977	482	4.044	2.181	2.672
IX.....	696	3.094	2.284	2.752	2.712	12.007	8.225	412	3.872	2.568	2.424
X.....	673	44.733	2.492	2.927	2.784	11.533	8.011	385	3.552	2.725	3.115
XI.....	528	—	2.328	4.149	2.208	12.267	7.377	—	4.203	2.541	2.847
XII.....	558	2.679	2.437	4.566	2.275	12.003	7.760	308	4.943	2.597	2.705
1939 - I.....	—	—	2.463	4.472	2.026	11.522	7.484	322	6.256	2.524	2.495
II.....	536	—	2.110	4.329	1.346	11.737	7.572	329	2.378	4.315	3.472
III.....	514	2.879	1.738	4.593	1.389	11.255	7.414	344	2.365	2.734	2.738
IV.....	522	—	1.784	4.068	1.684	12.009	7.470	353	2.474	3.300	2.792
V.....	590	—	1.928	—	1.977	12.279	7.354	348	2.514	3.059	2.766
VI.....	577	—	2.612	—	1.816	13.588	7.740	361	2.389	1.735	2.663
VII.....	561	3.167	2.550	4.532	1.924	13.409	8.635	400	3.796	2.037	2.726
VIII.....	537	—	2.830	4.811	2.514	14.800	8.757	373	5.053	3.386	3.018
IX.....	545	—	2.775	4.426	2.700	13.389	9.349	350	4.091	3.239	2.226
X.....	.....	.....	.....	.....	.....	.....	.....	.....	.....	.....	.....
XI.....	.....	.....	.....	.....	.....	.....	.....	.....	.....	.....	.....
XII.....	.....	.....	.....	.....	.....	.....	.....	.....	.....	.....	.....

Average value, in milréis, per ton, of the Principal Merchandise imported into Brazil

Valeur moyenne, en milréis, par tonne, des Principales Marchandises importées au Brésil

(CONTINUAÇÃO)

(CONTINUED)

(SUITE)

Anos e meses Years and months Années et mois	CLASSE IV { ARTIGOS MANUFATURADOS MANUFACTURED ARTICLES ARTICLES MANUFACTURÉS									
	Arame, ex- clusive arame farpado Wire (except barbed wire) Fils, non compris ron- ces artifi- cielles	Arame far- pado para cerca Barbed wire Ronces artificielles	Automóveis de carga Motor trucks Automobiles pour mar- chandises (Um, one, un)	Automóveis para passa- geiros Motor cars Automobiles pour per- sones (Um, one, un)	Cabos elétricos Electric cables Cables électriques	Câmaras de ar e pneu- maticos para automóveis Rubber tires and inner tubes for motor cars Chambres à air et pneumatiques	Chapéus de feltro Felt hats Chapeaux de feutre	Chapéus de palha Straw hats Chapeaux en paille	Chassis para automóveis Chassis for motor-cars Chassis pour automobiles pour passa- gers	Dinamos e geradores elétricos Electric dy- namos and generators Dynamos et générateurs électriques
Média Average-Moyenne										
1934=100.....	865	783	6.848	7.452	3.502	7.937	528.941	198.874	—	12.262
1935.....	1.207	1.098	23.245	10.524	5.762	11.534	728.606	364.011	7.878	12.923
1936.....	1.262	1.143	21.829	11.038	7.453	10.726	852.884	235.101	8.902	15.167
1937.....	1.456	1.495	29.136	10.245	5.928	10.660	131.388	254.080	8.972	11.845
1938.....	1.703	1.548	19.708	11.824	13.735	12.125	705.488	370.948	14.214	16.236
1937 - I.....	1.187	1.178	64.785	11.421	9.419	10.562	—	248.873	—	13.214
II.....	1.284	1.262	8.840	9.815	8.653	10.379	605.631	—	10.528	12.096
III.....	1.330	1.372	13.395	10.423	5.904	10.456	669.805	—	—	6.051
IV.....	1.257	1.307	19.087	9.432	5.170	9.548	596.759	179.214	—	10.763
V.....	1.241	1.378	17.424	9.231	6.988	10.144	70.919	178.958	—	11.145
VI.....	1.380	1.415	47.872	9.123	5.673	10.392	54.561	232.679	—	14.939
VII.....	1.416	1.552	8.287	9.913	4.153	9.958	44.546	277.818	6.384	10.987
VIII.....	1.454	1.576	22.455	9.908	10.577	10.270	58.079	351.343	—	11.891
IX.....	1.540	1.636	11.987	9.379	4.960	10.212	92.000	166.212	—	12.986
X.....	1.694	1.863	28.605	11.203	16.558	11.787	152.000	227.114	7.903	15.795
XI.....	1.819	1.861	33.593	12.023	10.383	11.967	626.286	397.658	—	14.961
XII.....	1.889	1.943	40.172	12.758	6.746	12.155	585.428	238.819	8.825	17.815
1938 - I.....	1.993	1.913	14.913	11.610	14.200	11.773	—	454.500	—	14.302
II.....	1.831	1.924	15.581	11.202	5.127	11.982	681.250	387.000	—	15.434
III.....	1.940	1.881	9.792	11.767	22.506	12.426	604.795	—	15.725	14.524
IV.....	1.679	1.825	22.344	12.029	40.254	12.054	1.052.111	—	—	16.185
V.....	2.194	1.611	25.166	12.080	19.469	11.411	654.678	—	—	16.270
VI.....	1.886	1.666	59.728	13.078	24.982	12.651	2.166.000	752.166	—	17.493
VII.....	1.667	1.624	19.941	12.713	10.775	11.929	614.898	347.222	7.000	18.031
VIII.....	1.732	1.540	27.264	11.878	25.400	12.616	1.023.000	313.004	—	15.617
IX.....	1.633	1.450	32.920	13.400	15.906	12.021	672.727	—	—	18.216
X.....	1.497	1.360	12.557	13.140	12.852	12.114	—	—	—	18.288
XI.....	1.495	1.411	11.881	11.651	12.321	12.342	533.919	667.490	19.390	19.542
XII.....	1.461	1.396	12.347	11.507	8.292	12.312	656.875	380.529	—	16.867
1939 - I.....	1.441	1.418	11.971	11.372	4.654	12.484	—	695.363	—	16.307
II.....	1.388	1.538	19.667	12.316	5.088	12.535	379.176	616.250	46.086	18.371
III.....	1.387	1.600	13.103	11.824	4.889	12.095	630.915	—	—	15.344
IV.....	1.411	2.513	34.400	12.770	19.821	12.485	823.312	—	35.342	15.353
V.....	1.328	1.506	14.097	12.407	21.394	12.727	73.929	887.000	21.460	16.223
VI.....	1.462	1.532	14.208	13.865	4.941	12.142	280.142	274.000	7.838	15.181
VII.....	1.530	1.511	14.364	13.375	13.820	13.166	418.385	—	56.721	17.984
VIII.....	1.511	1.543	18.400	13.776	7.008	13.424	211.809	—	—	53.213
IX.....	1.596	1.422	29.585	13.465	6.525	12.782	—	—	—	17.065
X.....										
XI.....										
XII.....										

Average value, in milréis, per ton, of the Principal Merchandise imported into Brazil

Valeur moyenne, en milréis, par tonne, des Principales Marchandises importées au Brésil

(CONTINUAÇÃO)

(CONTINUED)

(SUITE)

Anos e meses Years and months Années et mois	CLASSE IV { ARTIGOS MANUFATURADOS MANUFACTURED ARTICLES ARTICLES MANUFACTURÉS									
	Enxadas, pás picaretas e semelhantes	Ferramentas e utensílios diversos	Máquinas de costuras	Máquinas de escrever	Motores a explosão	Motores clétricos	Papel para impressão	Papel para jornais	Perfumarias	Soda cáustica
	Hoes, shovels pick axes and similars	Tools and utensils of all kinds	Sewing machines	Type-writing machines	Explosion motors	Electric motors	Printing paper	News print- ing paper	Perfumery	Caustic soda
	Bêches, pelles, pics et similaires	Instruments et outils divers	Machines à coudre	Machines à écrire	Moteurs à explosion	Moteurs électriques	Papier pour impression	Papier d'im- pression pour journaux	Parfumerie	Soude caustique
Média Average-Moyenne										
1934=100.....	4.110	12.675	12.160	57.796	13.784	11.742	1.802	598	143.062	1.074
1935.....	5.053	14.801	17.571	65.894	12.320	13.958	2.368	766	161.711	1.323
1936.....	4.801	15.755	17.360	66.147	13.230	14.880	3.234	816	161.711	1.030
1937.....	4.799	17.650	16.257	62.766	12.907	14.483	2.796	882	118.503	746
1938.....	7.988	25.222	18.138	68.449	14.205	16.281	3.000	1.149	149.239	1.258
1937 - I.....	4.560	14.460	16.582	60.910	13.811	13.394	2.827	817	89.421	859
II.....	4.470	15.159	16.080	62.155	11.044	15.318	3.250	746	76.796	937
III.....	4.584	13.835	15.964	65.002	9.419	13.727	1.373	807	139.031	832
IV.....	4.424	14.009	16.120	68.258	13.669	14.879	3.425	779	105.849	868
V.....	4.713	14.875	15.704	58.457	11.101	10.046	2.695	750	137.060	797
VI.....	4.507	15.485	15.323	66.723	11.915	14.462	2.647	910	134.128	932
VII.....	4.471	14.110	15.741	56.500	12.413	14.880	3.230	775	104.245	893
VIII.....	4.886	19.547	15.393	59.417	11.368	15.066	3.744	821	76.351	965
IX.....	4.773	21.674	15.468	59.942	13.484	15.313	3.275	912	119.103	1.140
X.....	5.417	32.617	17.220	64.827	16.292	14.268	3.690	986	147.871	1.329
XI.....	5.208	29.432	17.521	70.214	14.603	14.128	3.631	1.024	163.535	1.064
XII.....	5.457	20.103	17.702	69.181	19.602	14.975	3.873	1.134	123.463	1.086
1938 - I.....	5.289	17.911	16.973	70.143	13.779	15.621	3.369	1.124	143.026	1.263
II.....	5.250	23.241	19.159	71.419	14.179	14.931	3.729	1.302	141.804	1.190
III.....	5.632	50.549	17.267	76.640	14.100	16.448	3.353	1.257	138.316	1.161
IV.....	5.402	31.280	19.272	64.694	13.261	18.203	3.758	1.302	143.243	1.118
V.....	6.068	29.408	18.124	65.522	12.235	17.553	4.658	1.347	172.200	1.281
VI.....	5.756	25.229	17.258	68.235	17.250	18.802	5.087	1.123	169.209	1.361
VII.....	6.131	29.918	18.077	66.170	11.341	15.724	3.559	1.177	162.440	1.331
VIII.....	6.156	28.560	17.611	75.191	15.078	16.733	2.912	1.080	144.755	1.267
IX.....	5.583	22.707	18.951	66.484	13.533	15.118	3.114	1.087	149.844	1.231
X.....	6.067	22.974	18.708	73.251	15.293	16.321	3.245	1.030	165.432	1.220
XI.....	5.691	29.752	19.872	68.461	16.836	13.832	2.244	1.102	130.910	1.232
XII.....	6.296	16.560	19.545	62.024	18.716	14.410	2.328	1.006	148.987	1.335
1939 - I.....	6.395	23.530	18.073	68.060	16.048	15.472	2.618	969	93.244	1.335
II.....	6.792	17.704	18.064	67.990	18.740	18.138	2.842	939	191.211	1.257
III.....	6.153	18.566	20.771	58.058	17.252	15.309	2.823	940	155.870	1.270
IV.....	6.003	33.852	21.900	65.993	15.168	16.354	3.234	910	150.203	1.353
V.....	7.354	26.741	18.699	62.634	15.081	18.041	2.570	947	166.934	1.294
VI.....	5.840	26.480	20.936	61.040	17.568	23.213	3.097	971	192.473	1.312
VII.....	6.674	22.957	19.540	75.276	17.877	15.400	3.678	1.019	188.131	1.332
VIII.....	6.598	23.692	21.516	77.163	18.737	17.581	3.299	1.111	203.374	1.431
IX.....	8.672	24.418	24.055	68.322	24.400	16.792	3.288	946	115.223	1.318
X.....										
XI.....										
XII.....										

Average value, in milréis, per ton, of the Principal Merchandise imported into Brazil

Valeur moyenne, en milréis, par tonne, des Principales Marchandises importées au Brésil

(CONCLUSÃO)	(CONCLUSION)								(FIN)		
Anos e meses Years and months Années et mois	CLASSE IV { ARTIGOS MANUFATURADOS MANUFACTURED ARTICLES ARTICLES MANUFACTURÉS								INDICES INDEXES INDICES		
	Tecidos de lã Woolen piece goods Tissus de laine	Tecidos de linho Linen piece goods Tissus de lin	Tecidos de sêda animal Animal silk piece goods Tissus de soie animale	Tecidos de sêda vegetal Vegetable silk piece goods Tissus de soie végétale	Tecidos tintos de algodão Cotton piece goods dyed Tissus de coton teints	Transforma- dores elétricos Electric transformers Transforma- teurs électriques	Trucks para auto- móveis de carga Trucks for motor trucks Trucks pour auto- mobiles pour marchandi- ses (Um, one, un)	Vidros para vi- draças Window glasses Verres à vitres	Matérias primas Raw materials Matières premières	Artigos des- tinados à alimentação Food stuffs Articles destinés à l'ali- mentation	Artigos manufa- turados Manufa- ctured articles Articles manufa- cturés
Média Average-Moyenne											
1934=100.....	68.341	27.239	206.745	122.670	29.562	7.378	—	1.129	100	100	100
1935.....	93.274	40.712	226.306	157.280	38.592	10.824	9.470	1.007	131	140	146
1936.....	82.235	40.899	274.398	187.372	34.347	12.039	9.831	953	130	174	146
1937.....	87.789	39.167	205.706	126.881	47.887	10.954	10.180	1.014	142	182	146
1938.....	101.445	44.477	189.458	116.324	53.931	11.084	11.390	1.255	142	143	194
1937 - I.....	88.470	38.393	425.420	41.661	52.348	11.822	10.713	821	129	163	122
II.....	80.871	36.677	160.994	30.796	48.664	10.038	9.016	870	153	173	142
III.....	88.669	35.813	182.659	204.805	40.484	11.563	9.356	893	124	168	134
IV.....	91.543	36.143	177.900	199.400	47.104	10.899	9.674	908	128	178	142
V.....	97.227	34.492	225.196	199.801	39.742	10.432	8.903	907	127	185	144
VI.....	87.874	37.234	142.682	226.945	42.722	9.126	9.151	961	134	165	136
VII.....	82.523	36.835	371.685	132.181	36.197	9.308	9.035	939	136	170	118
VIII.....	74.213	36.813	148.375	175.146	45.090	8.095	9.994	1.003	112	178	135
IX.....	76.621	37.770	229.989	227.333	51.832	9.132	9.975	1.182	146	182	137
X.....	94.765	41.154	367.032	102.067	52.898	14.226	11.289	1.241	178	203	181
XI.....	89.744	43.765	363.991	223.357	58.984	12.427	16.768	1.354	168	238	190
XII.....	97.513	45.039	305.859	62.759	53.731	14.373	12.319	1.381	189	212	187
1938 - I.....	108.346	45.720	171.887	—	61.993	11.283	9.051	1.361	168	165	170
II.....	107.305	50.433	178.984	153.598	60.856	13.329	11.996	1.347	164	181	210
III.....	88.787	43.632	154.484	99.832	49.723	9.759	10.894	1.387	167	179	207
IV.....	120.241	41.702	122.603	147.310	47.126	11.552	15.267	1.237	155	156	258
V.....	108.390	41.392	97.386	104.575	44.824	10.474	13.750	1.305	148	145	218
VI.....	112.573	45.820	125.673	133.523	43.622	14.076	12.765	1.197	140	141	198
VII.....	98.872	—	267.127	350.260	52.146	11.829	12.682	1.168	123	129	195
VIII.....	105.794	45.040	393.813	139.637	64.819	10.638	12.078	1.162	138	143	191
IX.....	100.003	45.389	828.191	94.270	55.468	12.079	23.964	1.224	131	112	165
X.....	77.682	44.118	262.990	125.486	62.906	8.957	15.193	1.282	134	131	176
XI.....	111.145	43.371	273.015	116.987	52.820	12.828	10.716	1.203	120	124	195
XII.....	88.973	44.754	350.924	103.018	51.633	13.111	11.089	1.201	136	114	177
1939 - I.....	84.376	39.235	133.453	366.000	57.145	12.632	—	1.094	140	117	122
II.....	93.421	35.322	132.591	76.937	61.061	13.228	11.626	1.130	154	91	139
III.....	94.644	41.287	175.942	98.930	56.820	13.221	12.495	1.211	140	107	117
IV.....	102.015	41.208	116.472	347.434	42.339	12.455	13.746	1.217	138	104	157
V.....	98.393	44.026	128.867	99.496	57.199	11.824	12.892	1.142	140	107	153
VI.....	125.262	44.700	202.950	152.416	47.837	14.488	17.413	1.224	157	110	144
VII.....	97.856	46.474	317.741	121.044	64.278	13.117	14.276	1.282	129	103	189
VIII.....	—	47.923	—	334.810	57.220	15.758	14.812	1.304	145	116	189
IX.....	114.574	46.280	263.009	115.886	45.319	11.914	14.508	1.195	112	108	157
X.....											
XI.....											
XII.....											

13 - Valor, em contos de réis, das Mercadorias do Comércio Exterior e de Cabotagem nos portos do Brasil

23

Value, in contos of reis, of Merchandise of the Foreign and Coastwise Trade in Brazilian ports

Valeur, en contos de reis, des Marchandises du Commerce Extérieur et de Cabotage aux ports du Brésil

Anos e meses Years and months Années et mois	Importação		Exportação		Saldo ou deficit Excess of exports or imports Différence de l'ex- portation sur l'im- portation		Índice do comércio geral  Index of the general trade	Importação		Exportação		Saldo ou deficit Excess of exports or imports Différence de l'ex- portation sur l'im- portation		Índice do comércio geral  Index of the general trade				
	Imports		Exports					Imports		Exports								
	Importation		Exportation				Importation		Exportation									
	Comércio exterior Foreign trade Commerce extérieur	Cabota- gem Coastwise trade Cabotage	Comércio exterior Foreign trade Commerce extérieur	Cabota- gem Coastwise trade Cabotage	Comércio exterior Foreign trade Commerce extérieur	Cabotagem Coastwise trade Cabotage	Comércio exterior Foreign trade Commerce extérieur	Cabota- gem Coastwise trade Cabotage	Comércio exterior Foreign trade Commerce extérieur	Cabota- gem Coastwise trade Cabotage	Comércio exterior Foreign trade Commerce extérieur	Cabota- gem Coastwise trade Cabotage	Comércio exterior Foreign trade Commerce extérieur	Cabotagem Coastwise trade Cabotage				
Média Average-Moyenne	ACRE							AMAZONAS										
1928-1929=100..	—	769	—	1.180	—	+	411	100	1.151	4.505	5.310	1.255	+	4.159	—	3.250	100	
1933.....	—	277	—	464	—	+	187	38	621	4.216	2.879	840	+	2.258	—	3.376	70	
1934.....	—	386	—	678	—	+	292	54	793	4.740	3.803	1.172	+	3.010	—	3.568	86	
1935.....	—	465	—	836	—	+	371	67	789	5.363	4.382	1.274	+	3.593	—	4.089	97	
1936.....	9	880	—	1.461	—	9	581	120	1.125	7.537	6.846	2.298	+	5.421	—	5.239	143	
1937.....	—	1.408	—	2.386	—	+	978	195	1.671	8.917	8.052	2.970	+	6.381	—	5.947	177	
1938.....	—	804	—	1.851	—	+	1.047	136	1.235	8.181	6.670	2.843	+	5.435	—	5.338	155	
1938 - X.....	—	1.158	—	1.837	—	+	679	154	1.042	9.602	4.646	3.973	+	3.604	—	5.629	158	
XI.....	—	1.281	—	342	—	—	939	83	1.545	8.235	4.995	3.314	+	3.450	—	4.921	148	
XII.....	—	1.377	—	3.031	—	+	1.654	226	869	9.610	4.035	1.578	+	3.166	—	8.032	131	
1939 - I.....	—	2.166	—	752	—	—	1.414	150	1.585	8.070	4.149	2.325	+	2.564	—	5.745	132	
II.....	—	2.140	—	1.411	—	—	729	182	1.350	6.755	3.954	1.895	+	2.604	—	4.860	114	
III.....	—	2.006	—	3.240	—	+	1.234	269	1.455	10.130	4.193	2.701	+	2.738	—	7.429	151	
IV.....	—	1.141	—	756	—	—	385	97	1.230	6.946	5.923	1.750	+	4.693	—	5.196	130	
V.....	—	549	—	1.300	—	+	751	95	1.250	6.916	4.973	1.522	+	3.723	—	5.394	120	
VI.....	—	492	—	400	—	—	92	46	453	8.690	6.895	1.212	+	6.442	—	7.478	141	
VII.....	—	.	—	.	—	—	.	.	954	.	15.007	.	+	14.053	—	.	.	
VIII.....	—	.	—	.	—	—	.	.	1.645	.	6.243	.	+	4.598	—	.	.	
IX.....	—	.	—	.	—	—	.	.	.....	.....	.....	.....	.....	.....	.....	.....	.....	
X.....	—	.	—	.	—	—	.	.	.....	.....	.....	.....	.....	.....	.....	.....	.....	
XI.....	—	.	—	.	—	—	.	.	.....	.....	.....	.....	.....	.....	.....	.....	.....	
XII.....	—	.	—	.	—	—	.	.	.....	.....	.....	.....	.....	.....	.....	.....	.....	
1928-1929=100..	4.023	7.585	4.995	4.955	+	972	—	2.630	100	999	3.449	3.566	3.202	+	2.567	—	780	100
1933.....	2.322	7.108	4.059	4.561	+	1.737	—	2.547	84	634	3.002	1.063	3.542	+	429	+	540	70
1934.....	2.285	7.518	4.720	4.677	+	2.435	—	2.841	89	732	3.579	3.463	3.278	+	2.731	—	301	94
1935.....	2.887	9.072	7.481	5.837	+	4.594	—	3.235	117	1.190	4.869	5.117	3.906	+	3.927	—	963	128
1936.....	2.878	12.152	10.330	7.071	+	7.452	—	5.031	150	1.182	5.953	8.332	3.957	+	7.150	—	1.996	165
1937.....	4.188	15.250	9.981	7.615	+	5.793	—	7.635	172	1.381	5.714	10.446	4.074	+	9.065	—	1.640	184
1938.....	3.846	13.980	7.297	9.091	+	3.451	—	4.889	159	1.133	5.892	3.229	3.562	+	2.096	—	2.330	117
1938 - X.....	2.739	12.436	7.817	11.707	+	5.078	—	729	161	1.719	5.079	3.274	3.691	+	1.555	—	1.388	117
XI.....	4.319	11.833	7.854	6.790	+	3.535	—	5.043	143	1.190	5.989	3.957	2.350	+	2.767	—	3.639	115
XII.....	8.354	14.740	5.822	11.914	—	2.532	—	2.826	189	897	6.483	7.409	3.673	+	6.512	—	2.810	157
1939 - I.....	1.916	12.595	7.709	6.817	+	5.793	—	5.778	135	711	6.343	6.238	2.713	+	5.527	—	3.630	136
II.....	2.572	11.877	4.867	5.710	+	2.295	—	6.167	119	1.171	5.827	5.448	2.526	+	4.277	—	3.301	127
III.....	5.063	15.944	8.855	15.488	+	3.792	—	456	210	736	7.893	4.344	3.382	+	3.608	—	4.511	139
IV.....	3.228	12.360	10.254	7.028	+	7.026	—	5.332	153	1.421	6.572	4.339	2.844	+	2.918	—	3.728	129
V.....	3.663	13.199	9.607	7.934	+	5.944	—	5.265	160	554	7.853	3.385	2.601	+	2.831	—	5.252	123
VI.....	4.494	12.145	13.772	10.273	+	9.278	—	1.872	189	1.365	7.359	3.725	2.523	+	2.360	—	4.836	127
VII.....	5.157	.	11.581	.	+	6.424	—	.	.	960	.	2.819	.	+	1.859	—	.	.
VIII.....	5.303	.	4.940	.	—	363	—	.	.	705	.	3.318	.	+	2.613	—	.	.
IX.....	.....	.....	.....	.....	.....	.....	.....	.....	.....	.....	.....	.....	.....	.....	.....	.....	.....	.....
X.....	.....	.....	.....	.....	.....	.....	.....	.....	.....	.....	.....	.....	.....	.....	.....	.....	.....	.....
XI.....	.....	.....	.....	.....	.....	.....	.....	.....	.....	.....	.....	.....	.....	.....	.....	.....	.....	.....
XII.....	.....	.....	.....	.....	.....	.....	.....	.....	.....	.....	.....	.....	.....	.....	.....	.....	.....	.....

Nota. - Os dados referem-se ao comércio de todos os portos de cada uma das unidades indicadas da Federação, isto é, o Território do Acre, os Estados e o Distrito Federal (porto do Rio de Janeiro). (Note. - The figures are relating to the commerce of all ports in each one of the unities indicated of the Union, namely the Territory of Acre, States and the Federal District (port of Rio de Janeiro). - Note. - Les chiffres sont relatifs au commerce de tous les ports appartenants aux unités indiquées de la Fédération, c'est à dire, le Territoire de l'Acre, les Etats et le District Fédéral (port de Rio de Janeiro).)

E. E.

13 - Valor, em contos de réis, das Mercadorias do Comércio Exterior e de Cabotagem nos portos do Brasil

Value, in contos of reis, of Merchandise of the Foreign and Coastwise Trade in Brazilian ports

Valeur, en contos de reis, des Marchandises du Commerce Extérieur et de Cabotage aux ports du Brésil

(CONTINUAÇÃO)

(CONTINUED)

(SUITE)

Anos e meses Years and months Années et mois	Importação		Exportação		Saldo ou deficit Excess of exports or imports Différence de l'ex- portation sur l'im- portation		Índice do comércio geral  Index of the general trade  Indice du commerce général	Importação		Exportação		Saldo ou deficit Excess of exports or imports Différence de l'ex- portation sur l'im- portation		Índice do comércio geral  Index of the general trade  Indice du commerce général				
	Imports		Exports					Imports		Exports								
	Importation		Exportation					Importation		Exportation								
	Comércio exterior Foreign trade Commerce extérieur	Cabota- gem Coastwi- se trade Cabotage	Comércio exterior Foreign trade Commerce extérieur	Cabota- gem Coastwi- se trade Cabotage	Comércio exterior Foreign trade Commerce extérieur	Cabotagem Coastwise trade Cabotage		Comércio exterior Foreign trade Commerce extérieur	Cabota- gem Coastwi- se trade Cabotage	Comércio exterior Foreign trade Commerce extérieur	Cabota- gem Coastwi- se trade Cabotage	Comércio exterior Foreign trade Commerce extérieur	Cabota- gem Coastwi- se trade Cabotage		Comércio exterior Foreign trade Commerce extérieur	Cabotagem Coastwise trade Cabotage		
Média Average-Moyenne	PIAUI						CEARÁ											
1928-1929=100..	355	1.358	—	480	—	355	—	878	100	2.250	7.815	4.585	3.997	+ 2.335	—	3.818	100	
1933.....	158	1.924	157	533	—	1	—	1.391	126	1.488	11.049	3.046	2.750	+ 1.558	—	8.299	98	
1934.....	265	2.512	53	282	—	212	—	2.230	142	2.163	12.477	7.600	2.945	+ 5.437	—	9.532	135	
1935.....	310	3.079	239	122	—	71	—	2.957	171	3.486	17.390	12.956	4.376	+ 9.470	—	13.014	205	
1936.....	384	4.309	—	100	—	384	—	4.209	219	3.840	18.103	14.458	5.022	+ 10.618	—	13.081	222	
1937.....	686	4.758	409	295	—	277	—	4.463	280	4.624	21.108	12.754	5.511	+ 8.130	—	15.597	236	
1938.....	431	3.804	5.765	502	+	5.334	—	3.302	479	3.072	18.584	13.069	3.480	+ 9.997	—	15.104	205	
1938 - X.....	1.010	4.347	2.705	320	+	1.695	—	4.027	382	3.134	17.810	8.290	3.615	+ 5.156	—	14.195	176	
XI.....	425	3.271	5.911	308	+	5.486	—	2.963	452	2.547	15.192	19.585	3.030	+ 17.038	—	12.162	217	
XII.....	289	3.973	9.564	464	+	9.275	—	3.509	652	2.346	20.411	24.526	4.214	+ 22.180	—	16.197	276	
1939 - I.....	559	4.115	9.625	507	+	9.066	—	3.608	675	2.240	15.060	19.872	3.609	+ 17.632	—	11.451	219	
II.....	373	4.225	8.583	116	+	8.210	—	4.109	606	2.184	14.699	6.052	3.801	+ 3.868	—	10.898	143	
III.....	247	5.801	7.072	237	+	6.825	—	5.564	609	3.096	21.197	29.381	4.249	+ 26.285	—	16.948	311	
IV.....	563	5.172	2.051	317	+	1.488	—	4.855	370	2.738	22.030	23.144	3.417	+ 20.406	—	18.613	275	
V.....	167	5.144	1.374	500	+	1.207	—	4.644	328	2.036	25.790	15.843	2.913	+ 13.807	—	22.867	250	
VI.....	245	5.323	2.077	624	+	1.832	—	4.699	377	8.126	24.891	14.243	3.649	+ 6.117	—	21.242	273	
VII.....	453	.	23.722	.	+	23.269	.	.	.	4.210	.	12.107	.	+ 7.897	.	.	.	
VIII.....	290	.	4.008	.	+	3.718	.	.	.	2.901	.	7.810	.	+ 4.909	.	.	.	
IX.....	.	.	.	.	.	.	.	.	.	.	.	.	.	.	.	.	.	
X.....	.	.	.	.	.	.	.	.	.	.	.	.	.	.	.	.	.	
XI.....	.	.	.	.	.	.	.	.	.	.	.	.	.	.	.	.	.	
XII.....	.	.	.	.	.	.	.	.	.	.	.	.	.	.	.	.	.	
	RIO GRANDE DO NORTE						PARAIBA											
1928-1929=100..	884	4.144	1.679	4.286	+	795	+	142	100	1.692	3.206	2.747	4.817	+ 1.055	+	1.611	100	
1933.....	458	4.317	778	3.903	+	320	—	414	86	1.187	4.991	929	4.841	—	258	—	150	96
1934.....	889	5.460	4.139	4.430	+	3.250	—	1.030	136	1.646	5.177	5.280	5.146	+ 3.634	—	31	138	
1935.....	1.321	7.981	5.736	5.305	+	4.415	—	2.676	185	2.397	7.726	9.636	6.786	+ 7.239	—	940	213	
1936.....	1.351	7.444	4.079	6.368	+	2.728	—	1.076	175	2.458	7.429	8.532	9.726	+ 6.074	+	2.297	226	
1937.....	1.258	7.847	5.249	6.992	+	3.991	—	855	194	3.382	7.741	9.793	9.481	+ 6.411	+	1.740	244	
1938.....	1.070	6.876	4.962	6.572	+	3.892	—	304	177	1.583	6.459	7.092	7.874	+ 5.504	+	1.415	185	
1938 - X.....	837	6.647	7.371	8.955	+	6.534	+	2.308	217	1.727	8.122	1.443	10.428	—	284	+	2.306	174
XI.....	1.030	6.337	5.232	6.461	+	4.202	+	124	173	766	6.224	5.697	8.703	+ 4.931	+	2.479	172	
XII.....	1.308	7.372	10.518	13.050	+	9.210	+	5.678	293	1.223	6.854	18.946	8.403	+ 17.723	+	1.549	284	
1939 - I.....	324	5.169	7.475	6.398	+	7.151	+	1.229	176	768	5.179	5.467	10.006	+ 4.699	+	4.827	172	
II.....	308	6.322	5.414	5.822	+	5.106	—	500	163	262	6.185	9.239	5.682	+ 8.977	—	503	171	
III.....	733	6.909	4.684	5.858	+	3.951	—	1.051	165	1.338	7.206	10.770	7.976	+ 9.432	+	770	219	
IV.....	510	6.172	6.285	2.689	+	5.775	—	3.483	142	1.348	6.202	17.051	7.845	+ 15.703	+	1.643	260	
V.....	375	7.545	5.313	3.452	+	4.938	—	4.093	152	682	6.977	10.762	8.658	+ 10.080	+	1.681	217	
VI.....	1.699	6.360	2.375	2.995	+	676	—	3.365	122	476	5.280	3.872	5.783	+ 3.396	+	503	124	
VII.....	1.118	.	1.666	.	+	548	.	.	.	1.372	.	877	.	—	388	.	.	
VIII.....	569	.	1.458	.	+	889	.	.	.	984	.	596	.	+	1.611	.	.	
IX.....	.	.	.	.	.	.	.	.	.	.	.	.	.	.	.	.	.	
X.....	.	.	.	.	.	.	.	.	.	.	.	.	.	.	.	.	.	
XI.....	.	.	.	.	.	.	.	.	.	.	.	.	.	.	.	.	.	
XII.....	.	.	.	.	.	.	.	.	.	.	.	.	.	.	.	.	.	

Nota. - Os dados referem-se ao comércio de todos os portos de cada uma das unidades indicadas da Federação, isto é, o Território do Acre, os Estados e o Distrito Federal (porto do Rio de Janeiro). (Note. - The figures are relating to the commerce of all ports in each one of the unities indicated of the Union, namely the Territory of Acre, States and the Federal District (port of Rio de Janeiro). Note. - Les chiffres sont relatifs au commerce de tous les ports appartenants aux unités indiquées de la Fédération, c'est à dire, le Territoire de l'Acre, les Etats et le District Fédéral (port de Rio de Janeiro).)

13 - Valor, em contos de réis, das Mercadorias do Comércio Exterior e de Cabotagem nos portos do Brasil

25

Value, in contos of reis, of Merchandise of the Foreign and Coastwise Trade in Brazilian ports

Valeur, en contos de reis, des Marchandises du Commerce Extérieur et de Cabotage aux ports du Brésil

(CONTINUAÇÃO)

(CONTINUED)

(SUITE)

Anos e meses Years and months Années et mois	Importação Imports Importation		Exportação Exports Exportation		Saldo ou deficit Excess of exports or imports Différence de l'ex- portation sur l'im- portation		Índice do comércio geral Index of the general trade Indice du commerce général	Importação Imports Importation		Exportação Exports Exportation		Saldo ou deficit Excess of exports or imports Différence de l'ex- portation sur l'im- portation		Índice do comércio geral Index of the general trade Indice du commerce général		
	Comércio exterior Foreign trade Commerce extérieur	Cabota- gem Coastwi- se trade Cabotage	Comércio exterior Foreign trade Commerce extérieur	Cabota- gem Coastwi- se trade Cabotage	Comércio exterior Foreign trade Commerce extérieur	Cabotagem Coastwise trade Cabotage		Comércio exterior Foreign trade Commerce extérieur	Cabota- gem Coastwi- se trade Cabotage	Comércio exterior Foreign trade Commerce extérieur	Cabota- gem Coastwi- se trade Cabotage	Comércio exterior Foreign trade Commerce extérieur	Cabotagem Coastwise trade Cabotage		Comércio exterior Foreign trade Commerce extérieur	Cabotagem Coastwise trade Cabotage
	PERNAMBUCO							ALAGÔAS								
Média Average-Moyenne																
1928-1929=100..	15.711	20.536	5.346	31.493	- 10.365	+ 10.957	100	1.952	4.805	419	9.674	- 1.533	+ 4.869	100		
1933.....	8.721	20.588	2.864	23.897	- 5.857	+ 3.309	77	936	4.810	272	6.693	- 664	+ 1.883	75		
1934.....	11.383	22.910	6.661	24.432	- 4.722	+ 1.522	89	1.143	4.966	673	9.121	- 470	+ 4.155	94		
1935.....	17.824	30.244	10.235	29.237	- 7.589	- 1.007	120	1.607	6.844	3.352	10.392	+ 1.745	+ 3.548	132		
1936.....	16.184	31.332	11.779	32.410	- 4.405	+ 1.078	125	1.466	6.638	1.962	9.232	+ 496	+ 2.594	115		
1937.....	19.384	33.529	11.030	32.193	- 8.354	- 1.336	131	1.732	6.755	1.438	10.819	- 294	+ 4.064	123		
1938.....	16.324	31.254	6.579	36.226	- 9.745	+ 4.972	124	1.286	6.773	1.433	8.790	+ 202	+ 2.012	109		
1938 - X.....	14.567	33.851	5.415	39.327	- 9.152	+ 5.476	127	953	7.525	180	11.747	- 773	+ 4.222	121		
XI.....	25.642	34.262	8.083	40.729	- 17.559	+ 6.467	149	1.930	6.693	810	12.867	- 1.120	+ 6.174	132		
XII.....	15.547	35.813	14.570	45.183	- 977	+ 9.370	152	956	8.622	1.232	16.311	+ 276	+ 7.689	161		
1939 - I.....	20.010	29.371	14.714	49.198	- 5.296	+ 19.827	155	482	6.167	9.915	12.730	+ 9.433	+ 6.563	174		
II.....	12.595	28.123	12.412	34.455	- 183	+ 6.332	120	1.239	6.569	1.477	14.214	+ 238	+ 7.645	139		
III.....	15.365	32.181	12.593	46.015	- 2.772	+ 13.834	145	1.671	6.716	2.366	13.355	+ 715	+ 6.639	143		
IV.....	8.676	35.886	9.370	41.370	+ 694	+ 5.484	130	1.551	6.525	1.764	10.440	+ 213	+ 3.915	120		
V.....	15.326	33.481	3.698	70.249	- 11.628	+ 36.768	168	1.092	6.679	2.664	10.675	+ 1.572	+ 3.996	125		
VI.....	16.098	33.968	5.183	39.198	- 10.915	+ 5.230	129	578	7.162	3.255	10.920	+ 2.677	+ 3.758	130		
VII.....	21.027		5.680		- 15.347			1.427		144		- 1.283				
VIII.....	21.841		7.242		- 14.599			1.486		162		- 1.324				
IX.....																
X.....																
XI.....																
XII.....																
	SERGIPE							BAÍA								
1928-1929=100..	586	3.059	83	2.919	- 503	- 140	100	9.174	24.137	24.494	6.497	+ 15.320	- 17.640	100		
1933.....	169	3.584	12	2.248	- 157	- 1.336	90	4.599	19.793	14.231	6.975	+ 9.632	- 12.818	71		
1934.....	178	3.700	105	2.987	- 73	- 713	105	5.052	23.969	20.155	8.556	+ 15.103	- 15.413	90		
1935.....	314	4.727	306	4.022	- 8	- 705	141	7.633	28.106	24.525	11.102	+ 16.889	- 17.004	111		
1936.....	236	5.003	300	4.183	+ 64	- 820	146	7.622	32.526	34.670	12.500	+ 27.043	- 20.026	136		
1937.....	352	5.451	332	4.685	- 20	- 766	163	10.585	33.979	36.432	14.074	+ 25.847	- 24.905	155		
1938.....	371	5.466	260	4.804	- 111	- 662	164	9.397	37.704	31.323	10.648	+ 22.426	- 27.056	139		
1938 - X.....	238	5.866	202	3.495	- 36	- 2.371	147	12.607	39.029	30.679	13.117	+ 18.072	- 25.912	148		
XI.....	202	5.265	249	4.424	+ 47	- 841	153	7.058	32.013	34.415	9.979	+ 27.357	- 22.034	130		
XII.....	240	5.913	203	7.873	- 37	+ 1.960	214	16.881	39.335	36.796	11.652	+ 19.915	- 27.683	163		
1939 - I.....	249	4.927	152	6.492	- 97	+ 1.565	178	7.509	33.833	34.163	8.958	+ 26.654	- 24.925	131		
II.....	161	4.129	254	4.588	+ 93	+ 459	137	5.420	31.847	22.186	8.633	+ 16.766	- 23.211	106		
III.....	147	5.840	70	10.711	- 77	+ 4.871	252	7.937	39.064	31.432	13.758	+ 23.495	- 25.306	143		
IV.....	127	5.186	393	4.390	+ 266	- 796	152	9.902	41.288	16.296	12.508	+ 6.394	- 23.780	124		
V.....	299	6.203	273	4.992	- 26	- 1.211	177	7.422	42.830	22.817	12.873	+ 15.395	- 29.957	134		
VI.....	528	5.304	148	4.708	- 380	- 596	161	6.892	37.446	30.650	12.387	+ 23.758	- 25.059	136		
VII.....	382		166		- 216			9.870		31.902		+ 22.032				
VIII.....	297		296		- 1			10.616		41.593		+ 30.977				
IX.....																
X.....																
XI.....																
XII.....																

Nota. - Os dados referem-se ao comércio de todos os portos de cada uma das unidades indicadas da Federação, isto é, o Território do Acre, os Estados e o Distrito Federal (porto do Rio de Janeiro). (Note. - The figures are relating to the commerce of all ports in each one of the unities indicated of the Union, namely the Territory of Acre, States and the Federal District (port of Rio de Janeiro). Note. - Les chiffres sont relatifs au commerce de tous les ports appartenants aux unités indiquées de la Fédération, c'est à dire, le Territoire de l'Acre, les États et le District Fédéral (port de Rio de Janeiro)).



13 - Valor, em contos de réis, das Mercadorias do Comércio Exterior e de Cabotagem nos portos do Brasil

Value, in contos de réis, of Merchandise of the Foreign and Coastwise Trade in Brazilian ports  
Valeur, en contos de réis, des Marchandises du Commerce Extérieur et de Cabotage aux ports du Brésil

(CONTINUAÇÃO)

(CONTINUED)

(SUITE)

Anos e meses Years and months Années et mois	Importação		Exportação		Saldo ou deficit Excess of exports or imports Différence de l'ex- portation sur l'im- portation		Índice do comércio geral Index of the general trade Indice du commerce général	Importação		Exportação		Saldo ou deficit Excess of exports or imports Différence de l'ex- portation sur l'im- portation		Índice do comércio geral Index of the general trade Indice du commerce général	
	Imports		Exports					Imports		Exports					
	Importation		Exportation					Importation		Exportation					
	Comércio exterior Foreign trade Commerce extérieur	Cabota- gem Coastwise trade Cabotage	Comércio exterior Foreign trade Commerce extérieur	Cabota- gem Coastwise trade Cabotage	Comércio exterior Foreign trade Commerce	Cabotagem Coastwise trade Cabotage		Comércio exterior Foreign trade Commerce extérieur	Cabota- gem Coastwise trade Cabotage	Comércio exterior Foreign trade Commerce extérieur	Cabota- gem Coastwise trade Cabotage	Comércio exterior Foreign trade Commerce extérieur	Cabotagem Coastwise trade Cabotage		
Média Average-Moyenne	ESPIRITO SANTO							RIO DE JANEIRO (1)							
1928-1929=100..	918	8.468	14.999	2.086	+ 14.081	- 6.382	100	—	1.502	—	504	—	—	998	100
1933.....	162	5.047	12.483	1.471	+ 12.321	- 3.576	72	828	1.320	1.536	436	+ 708	- 884	205	
1934.....	266	7.136	13.819	1.426	+ 13.553	- 5.710	86	1.551	2.206	1.931	754	+ 380	- 1.452	321	
1935.....	475	5.296	13.424	2.099	+ 12.949	- 3.197	80	1.790	1.912	1.200	604	- 590	- 1.308	274	
1936.....	289	6.128	12.602	1.723	+ 12.313	- 4.405	78	1.213	1.771	4.996	1.142	+ 3.783	- 629	455	
1937.....	457	7.161	13.934	2.793	+ 13.477	- 4.368	92	1.261	1.664	11.122	2.156	+ 9.861	+ 492	808	
1938.....	356	6.160	10.126	2.906	+ 9.770	- 3.254	74	757	2.476	7.983	1.848	+ 7.226	- 628	651	
1938 - X.....	595	7.503	12.560	2.858	+ 11.965	- 4.645	89	31	2.151	6.734	2.340	+ 6.703	+ 189	561	
XI.....	197	6.273	10.582	1.754	+ 10.385	- 4.519	71	—	2.737	8.487	1.657	+ 8.487	- 1.080	642	
XII.....	599	6.794	11.967	2.490	+ 11.368	- 4.304	83	798	3.319	9.424	954	+ 8.626	- 2.365	723	
1939 - I.....	134	6.435	8.865	2.405	+ 8.731	- 4.030	67	—	2.738	8.676	678	+ 8.676	- 2.060	603	
II.....	44	5.870	6.896	1.553	+ 4.317	- 54	54	929	2.064	7.878	1.126	+ 6.949	- 938	598	
III.....	15	7.669	7.414	3.571	+ 7.399	- 4.098	71	1.896	3.286	7.607	1.336	+ 5.711	- 1.950	704	
IV.....	89	6.004	6.099	2.587	+ 6.010	- 3.417	56	807	2.298	2.469	646	+ 1.662	- 1.652	310	
V.....	71	6.827	9.140	2.292	+ 9.069	- 4.535	69	646	3.209	7.988	1.170	+ 7.342	- 2.039	648	
VI.....	203	6.614	9.456	2.252	+ 9.253	- 4.362	70	—	2.229	3.544	2.707	+ 3.544	+ 478	423	
VII.....	66	.	9.574	.	+ 9.508	.	.	3.076	.	2.012	.	- 1.064	.	.	
VIII.....	69	.	9.775	.	+ 9.706	.	.	778	.	2.590	.	+ 1.812	.	.	
IX.....	.	.	.	.	.	.	.	.	.	.	.	.	.	.	
X.....	.	.	.	.	.	.	.	.	.	.	.	.	.	.	
XI.....	.	.	.	.	.	.	.	.	.	.	.	.	.	.	
XII.....	.	.	.	.	.	.	.	.	.	.	.	.	.	.	
	DISTRITO FEDERAL (2)							SÃO PAULO							
1928-1929=100..	115.403	56.237	45.525	82.681	- 69.878	+ 26.444	100	120.287	41.772	174.741	32.855	+ 54.454	- 8.917	100	
1933.....	78.062	49.181	42.188	66.165	- 35.874	+ 16.984	79	66.731	25.066	130.389	36.885	+ 63.658	+ 11.819	70	
1934.....	83.593	50.900	31.385	74.099	- 52.208	+ 23.199	81	81.959	27.363	161.573	39.527	+ 79.614	+ 12.164	84	
1935.....	127.989	54.492	39.530	85.320	- 88.459	+ 30.828	103	128.375	32.318	172.603	49.183	+ 44.228	+ 16.865	103	
1936.....	148.987	65.197	37.163	95.212	-111.824	+ 30.015	116	139.764	40.672	215.825	52.774	+116.061	+ 12.102	121	
1937.....	181.838	69.974	47.362	108.654	-134.476	+ 38.680	136	172.618	45.585	206.081	55.386	+ 33.463	+ 9.801	130	
1938.....	181.688	69.488	46.770	102.548	-134.918	+ 33.060	133	166.683	42.099	229.800	58.250	+ 63.117	+ 16.151	134	
1938 - X.....	190.048	72.973	73.838	114.853	-116.210	+ 41.880	151	145.048	49.272	232.455	54.815	+ 87.407	+ 5.543	130	
XI.....	170.422	68.378	48.190	92.013	-122.232	+ 23.635	126	160.338	35.138	186.037	55.686	+ 25.699	+ 20.548	118	
XII.....	193.101	72.112	45.864	104.762	-147.237	+ 32.650	139	180.999	58.858	182.211	65.221	+ 1.212	+ 6.363	132	
1939 - I.....	148.943	66.543	33.003	90.725	-115.940	+ 24.182	113	151.720	54.185	162.159	48.490	+ 10.439	- 5.695	113	
II.....	169.937	68.659	31.596	85.574	-138.341	+ 16.915	119	145.513	37.496	202.532	50.367	+ 57.019	+ 12.871	118	
III.....	179.163	90.688	34.732	108.588	-144.431	+ 17.900	138	177.425	38.849	183.037	56.422	+ 5.612	+ 17.573	123	
IV.....	178.397	70.702	37.797	110.492	-140.600	+ 39.790	132	159.812	54.177	183.859	77.373	+ 24.047	+ 23.196	129	
V.....	185.835	75.222	51.224	107.908	-134.611	+ 32.686	140	161.856	57.677	326.505	71.008	+164.649	+ 13.331	167	
VI.....	164.879	74.200	41.169	100.999	-123.710	+ 26.799	127	162.297	43.947	385.258	70.545	+222.961	+ 26.598	179	
VII.....	222.234	.	47.140	.	-175.094	.	.	178.035	.	411.141	.	+233.106	.	.	
VIII.....	217.199	.	53.801	.	-163.398	.	.	180.870	.	340.884	.	+160.014	.	.	
IX.....	.	.	.	.	.	.	.	.	.	.	.	.	.	.	
X.....	.	.	.	.	.	.	.	.	.	.	.	.	.	.	
XI.....	.	.	.	.	.	.	.	.	.	.	.	.	.	.	
XII.....	.	.	.	.	.	.	.	.	.	.	.	.	.	.	

Nota. - Os dados referem-se ao comércio de todos os portos de cada uma das unidades indicadas da Federação, isto é, o Território do Acre, os Estados e o Distrito Federal (porto do Rio de Janeiro). (Note. - The figures are relating to the commerce of all ports in each one of the unities indicated of the Union, namely the Territory of Acre, States and the Federal District (port of Rio de Janeiro). Note. - Les chiffres sont relatifs au commerce de tous les ports appartenant aux unités indiquées de la Fédération, c'est à dire, le Territoire de l'Acre, les États et le District Fédéral (port de Rio de Janeiro).)

(1) Portos do Estado do Rio de Janeiro (Ports of the State of Rio de Janeiro - Ports de l'État de Rio de Janeiro).

(2) Porto do Rio de Janeiro (Port of Rio de Janeiro - Port de Rio de Janeiro).

13 - Valor, em contos de réis, das Mercadorias do Comércio Exterior e de Cabotagem nos portos do Brasil

27

Value, in contos of reis, of Merchandise of the Foreign and Coastwise Trade in Brazilian ports

Valeur, en contos de reis, des Marchandises du Commerce Extérieur et de Cabotage aux ports du Brésil

(CONCLUSÃO)

(CONCLUSION)

(FIN)

Anos e meses Years and months Années et mois	Importação		Exportação		Saldo ou deficit Excess of exports or imports Différence de l'ex- portation sur l'im- portation		Índice do comércio geral  Index of the general trade  Indice du commerce général	Importação		Exportação		Saldo ou deficit Excess of exports or imports Différence de l'ex- portation sur l'im- portation		Índice do comércio geral  Index of the general trade  Indice du commerce général
	Imports		Exports					Imports		Exports				
	Importation		Exportation					Importation		Exportation				
	Comércio exterior Foreign trade Commerce extérieur	Cabota- gem Coastwi- se trade Cabotage	Comércio exterior Foreign trade Commerce extérieur	Cabota- gem Coastwi- se trade Cabotage	Comércio exterior Foreign trade Commerce extérieur	Cabotagem Coastwise trade Cabotage		Comércio exterior Foreign trade Commerce extérieur	Cabota- gem Coastwi- se trade Cabotage	Comércio exterior Foreign trade Commerce extérieur	Cabota- gem Coastwi- se trade Cabotage	Comércio exterior Foreign trade Commerce extérieur	Cabota- gem Coastwi- se trade Cabotage	
Média Average-Moyenne	PARANÁ							SANTA CATARINA						
1928-1929=100..	2.374	7.516	12.550	3.714	+ 10.176	- 3.802	100	2.324	7.678	3.137	7.110	+ 813	- 568	100
1933.....	1.469	6.617	6.339	3.381	+ 4.870	- 3.236	68	1.212	7.505	2.180	7.366	+ 968	- 139	90
1934.....	1.487	6.387	7.272	3.932	+ 5.785	- 2.455	73	1.600	8.624	2.944	8.471	+ 1.344	- 153	107
1935.....	2.430	6.694	8.041	4.323	+ 5.611	- 2.371	82	2.754	8.968	2.786	9.616	+ 32	+ 648	119
1936.....	4.271	7.848	9.897	5.496	+ 5.626	- 2.352	105	2.788	11.050	3.030	11.265	+ 242	+ 215	139
1937.....	5.863	8.008	12.652	5.959	+ 6.789	- 2.049	124	4.106	12.359	4.016	12.714	- 90	+ 355	164
1938.....	4.025	7.928	11.856	6.152	+ 7.831	- 1.776	115	4.104	13.095	3.482	13.766	- 622	+ 671	170
1938 - X.....	2.570	8.366	12.694	5.301	+ 10.124	- 3.065	111	4.413	14.303	4.699	15.380	+ 286	+ 1.077	191
XI.....	2.557	7.439	9.390	6.578	+ 6.833	- 861	99	4.236	12.786	3.150	13.185	- 1.086	+ 399	165
XII.....	2.638	7.966	13.187	6.217	+ 10.549	- 1.749	115	4.269	15.422	4.639	14.239	+ 370	- 1.183	190
1939 - I.....	3.340	8.944	8.653	4.676	+ 5.313	- 4.268	98	4.020	11.423	4.730	12.813	+ 710	+ 1.390	163
II.....	4.056	8.686	8.657	5.962	+ 4.601	- 2.724	105	2.854	11.869	3.122	11.438	+ 268	- 431	145
III.....	3.293	8.494	12.112	6.993	+ 8.819	- 1.496	118	4.959	14.608	5.105	14.536	+ 146	- 72	194
IV.....	4.103	7.729	9.447	7.103	+ 5.344	- 626	109	2.939	15.651	4.799	12.186	+ 1.860	- 3.465	176
V.....	3.216	7.667	9.349	7.506	+ 6.133	- 161	106	2.109	14.391	4.092	13.050	+ 1.083	- 1.341	166
VI.....	1.609	7.841	6.825	5.585	+ 5.216	- 2.256	84	1.804	12.451	8.177	15.909	+ 6.373	+ 3.458	189
VII.....	3.896	.	6.100	.	+ 2.204	.	.	5.154	.	5.665	.	+ 511	.	.
VIII.....	3.909	.	12.295	.	+ 8.386	.	.	2.888	.	6.111	.	+ 3.223	.	.
IX.....	.	.	.	.	.	.	.	.	.	.	.	.	.	.
X.....	.	.	.	.	.	.	.	.	.	.	.	.	.	.
XI.....	.	.	.	.	.	.	.	.	.	.	.	.	.	.
XII.....	.	.	.	.	.	.	.	.	.	.	.	.	.	.
	RIO GRANDE DO SUL							MATO GROSSO						
1928-1929=100..	20.298	32.795	18.305	38.451	- 1.993	+ 5.656	100	566	393	3.800	106	+ 3.234	- 287	100
1933.....	10.314	31.791	9.498	35.616	- 816	+ 3.825	79	367	407	120	26	- 247	- 381	19
1934.....	11.191	31.471	12.250	35.899	+ 1.059	+ 4.428	83	389	355	425	24	+ 36	- 331	25
1935.....	17.271	38.896	19.780	40.433	+ 2.509	+ 1.537	106	481	352	674	21	+ 193	- 331	31
1936.....	19.148	43.862	22.298	54.227	+ 3.150	+ 10.365	127	527	370	1.154	37	+ 627	- 333	43
1937.....	27.050	52.082	21.689	65.822	- 5.361	+ 13.740	152	443	306	1.566	17	+ 1.123	- 289	48
1938.....	34.543	54.534	25.043	59.969	- 9.500	+ 5.435	158	1.055	141	1.446	20	+ 391	- 121	55
1938 - X.....	35.409	57.816	21.319	56.170	- 14.090	- 1.646	155	1.943	73	1.051	-	- 892	- 73	63
XI.....	28.758	50.658	19.880	50.079	- 7.878	- 579	136	93	245	913	-	+ 820	- 245	26
XII.....	30.644	63.211	16.780	67.016	- 13.864	+ 3.805	162	3.022	69	386	9	- 2.636	- 60	71
1939 - I.....	21.699	41.988	20.003	55.292	- 1.696	+ 13.304	127	330	314	257	31	- 73	- 283	19
II.....	35.285	42.847	26.489	61.449	- 8.796	+ 18.602	151	403	196	1.065	60	+ 662	- 136	35
III.....	26.817	60.845	38.013	67.121	+ 11.196	+ 6.276	175	1.451	456	890	240	- 561	- 216	62
IV.....	23.263	62.824	27.263	69.474	+ 4.000	+ 6.650	166	2.152	354	922	4	- 1.230	- 350	71
V.....	31.520	66.134	43.780	63.587	+ 12.260	- 2.547	187	2.206	124	953	227	- 1.253	+ 103	72
VI.....	27.080	54.410	52.785	63.694	+ 25.705	+ 9.284	180	1.450	330	1.665	79	+ 215	- 251	72
VII.....	23.508	.	37.501	.	+ 13.993	.	.	4.308	.	298	.	- 4.010	.	.
VIII.....	26.960	.	33.089	.	+ 6.129	.	.	441	.	1.758	.	+ 1.317	.	.
IX.....	.	.	.	.	.	.	.	.	.	.	.	.	.	.
X.....	.	.	.	.	.	.	.	.	.	.	.	.	.	.
XI.....	.	.	.	.	.	.	.	.	.	.	.	.	.	.
XII.....	.	.	.	.	.	.	.	.	.	.	.	.	.	.

Nota. - Os dados referem-se ao comércio de todos os portos de cada uma das unidades indicadas da Federação, isto é, o Território do Acre, os Estados e o Distrito Federal (porto do Rio de Janeiro). (Note. - The figures are relating to the commerce of all ports in each one of the unities indicated of the Union, namely the Territory of Acre, States and the Federal District (port of Rio de Janeiro). Note. - Les chiffres sont relatifs au commerce de tous les ports appartenants aux unities indiquées de la Fédération, c'est à dire, le Territoire de l'Acre, les Etats et le District Fédéral (port de Rio de Janeiro)).

14 - Movimento de Embarcações no Pôrto do Rio de Janeiro  
Shipping Movement in the Port of Rio de Janeiro  
Mouvement de Navires dans le Port de Rio de Janeiro

Anos e meses Years and months Années et mois	ENTRADAS E SAÍDAS DE EMBARCAÇÕES SEGUNDO AS NACIONALIDADES SHIPS ENTERED AND CLEARED BY NATIONALITY ENTRÉES ET SORTIES DE NAVIRES SUIVANT LES NATIONALITÉS											
	Total				Brasileiras Brazilian Brésiliens				Estrangeiras Foreign Etrangers			
	Entradas Entered Entrées		Saídas Cleared Sorties		Entradas Entered Entrées		Saídas Cleared Sorties		Entradas Entered Entrées		Saídas Cleared Sorties	
	Embarca- ções	Toneladas	Embarca- ções	Toneladas	Embarca- ções	Toneladas	Embarca- ções	Toneladas	Embarca- ções	Toneladas	Embarca- ções	Toneladas
	Ships	Tons	Ships	Tons	Ships	Tons	Ships	Tons	Ships	Tons	Ships	Tons
Navires	Tonnes	Navires	Tonnes	Navires	Tonnes	Navires	Tonnes	Navires	Tonnes	Navires	Tonnes	
Média Average-Moyenne												
1928-1929.....	364	1.032.446	363	1.026.618	174	200.605	174	201.856	190	831.841	189	824.762
1930.....	341	1.038.004	341	1.019.546	169	197.848	169	197.625	172	840.156	172	821.921
1931.....	335	954.086	335	955.089	184	226.260	184	226.672	151	727.826	151	728.417
1932.....	313	936.346	313	936.346	173	221.985	173	221.985	140	714.361	140	714.361
1933.....	330	964.257	329	962.581	183	238.751	183	238.196	147	725.506	146	724.385
1934.....	319	953.765	320	953.891	175	222.893	176	223.540	144	730.867	144	730.351
1935.....	327	935.526	327	938.134	174	205.592	174	207.945	153	729.934	153	730.189
1936.....	326	940.616	325	938.024	180	220.386	181	219.311	146	720.230	144	718.713
1937.....	356	1.018.054	350	999.696	193	228.476	190	227.197	163	789.578	160	772.499
1938.....	368	1.030.572	367	1.048.874	203	236.165	207	243.314	160	794.408	160	805.560
1937 - I.....	345	955.695	337	938.273	201	240.769	197	232.608	144	714.926	140	705.665
II.....	321	917.691	328	932.113	171	214.060	175	222.221	150	703.631	153	709.892
III.....	360	1.061.792	360	1.061.792	195	234.585	195	234.585	165	827.207	165	827.207
IV.....	373	1.110.989	370	1.107.212	191	236.363	189	235.513	182	874.626	181	871.699
V.....	340	985.739	301	895.703	185	203.018	163	186.986	155	777.721	138	708.717
VI.....	358	1.034.142	369	1.035.635	194	238.633	205	246.929	164	795.509	164	788.706
VII.....	339	964.849	339	953.122	187	225.295	189	232.748	152	739.554	150	725.374
VIII.....	380	1.065.668	354	997.223	202	236.775	187	218.266	178	828.893	167	778.957
IX.....	340	958.230	350	986.355	190	220.990	197	235.771	150	737.240	153	750.584
X.....	360	1.040.752	363	1.033.413	190	223.577	197	233.616	170	817.175	166	799.797
XI.....	372	1.050.828	324	938.639	205	222.525	180	201.496	167	828.303	144	737.143
XII.....	379	1.070.271	399	1.111.880	202	240.121	208	245.628	177	830.150	191	866.252
1938 - I.....	352	957.386	347	1.005.715	204	238.128	194	236.577	148	719.258	153	769.138
II.....	317	943.766	335	973.507	175	184.611	186	198.238	142	759.155	149	775.219
III.....	401	1.144.603	368	1.014.817	222	255.543	210	237.356	179	889.060	158	777.461
VI.....	337	958.092	362	1.034.906	198	226.764	207	233.386	139	731.328	155	801.520
V.....	359	1.012.294	342	1.024.919	204	243.419	191	237.552	155	768.875	151	787.367
VI.....	365	1.037.281	372	1.044.125	201	223.712	206	232.724	164	813.569	166	811.401
VII.....	367	1.042.849	373	1.028.479	208	240.543	216	239.036	159	802.306	157	789.393
VIII.....	403	1.125.630	387	1.124.004	223	242.169	207	233.375	180	883.461	180	890.629
IX.....	369	1.003.907	385	1.018.506	212	242.169	227	254.711	157	761.738	158	763.795
X.....	410	1.103.653	410	1.198.803	233	264.915	229	240.491	177	838.738	181	953.317
XI.....	369	1.007.082	354	984.101	209	221.178	204	232.321	160	785.904	150	751.780
XII.....	361	1.030.327	366	1.134.602	202	250.823	205	343.904	159	779.499	161	790.698
1939 - I.....	346	977.774	350	993.686	201	216.020	197	218.215	145	761.754	153	775.471
II.....	331	941.599	331	932.218	193	218.940	198	233.512	138	722.659	133	698.706
III.....	406	1.121.034	394	1.108.867	229	248.157	219	220.350	177	872.877	175	888.517
IV.....	357	1.014.815	390	1.072.735	195	207.703	218	237.337	162	806.612	172	835.398
V.....	400	1.063.175	389	1.049.676	237	265.581	229	259.994	163	797.594	160	789.682
VI.....	363	1.032.983	374	1.031.575	211	224.363	213	225.174	152	808.620	161	806.401
VII.....												
VIII.....												
IX.....												
X.....												
XI.....												
XII.....												

Nota. - No último triênio (1932 a 1934), o número de embarcações entradas e saídas no Pôrto do Rio de Janeiro representa mais de 12 % do movimento geral de todos os portos do Brasil, equivalendo a respectiva tonelagem a mais de  $\frac{1}{4}$ , ou 25,4 %, da tonelagem total. (Note. - During the last three years (1932 to 1934), the number of ships entered and cleared at the port of Rio de Janeiro corresponds to 12 % of the general movement in all ports of Brazil, the respective tonnage being equal approximately  $\frac{1}{4}$  or 25,4 % of the total tonnage. - Note. - Dans les dernières trois années (1932 à 1934), le nombre d'entrées et de sorties des navires dans le port de Rio de Janeiro est en rapport de plus de 12 % avec le mouvement général de tous les ports du Brésil, équivariant le respectif tonnage à plus de  $\frac{1}{4}$ , ou 25,4 %, du tonnage total).

15 - Movimento de Embarcações no Pôrto de Santos  
Shipping Movement in the Port of Santos  
Mouvement de Navires dans le Port de Santos

29

Anos e meses Years and months Années et mois	ENTRADAS E SAÍDAS DE EMBARCAÇÕES SEGUNDO AS NACIONALIDADES SHIPS ENTERED AND CLEARED BY NATIONALITY ENTRÉES ET SORTIES DE NAVIRES SUIVANT LES NATIONALITÉS											
	Total				Brasileiras Brazilian Brésiliens				Estrangeiras Foreign Etrangers			
	Entradas Entered Entrées		Saídas Cleared Sorties		Entradas Entered Entrées		Saídas Cleared Sorties		Entradas Entered Entrées		Saídas Cleared Sorties	
	Embarca- ções Ships Navires	Toneladas Tons Tonnes	Embarca- ções Ships Navires	Toneladas Tons Tonnes	Embarca- ções Ships Navires	Toneladas Tons Tonnes	Embarca- ções Ships Navires	Toneladas Tons Tonnes	Embarca- ções Ships Navires	Toneladas Tons Tonnes	Embarca- ções Ships Navires	Toneladas Tons Tonnes
Média Average-Moyenne												
1928-1929.....	276	877.890	278	878.581	130	180.203	133	186.616	146	697.687	145	691.965
1930.....	265	901.692	267	911.082	121	168.568	122	171.503	144	733.124	145	739.579
1931.....	256	862.508	254	858.159	124	184.696	123	184.265	132	677.812	131	673.894
1932.....	178	613.445	177	611.813	86	133.851	86	133.534	92	479.594	91	478.279
1933.....	247	865.240	247	866.117	116	172.345	116	172.897	131	692.895	131	693.220
1934.....	239	856.477	238	855.618	107	169.213	105	168.665	132	687.264	132	686.953
1935.....	247	872.021	246	867.379	105	162.504	104	161.391	142	709.427	142	705.988
1936.....	275	908.135	271	900.926	132	189.950	129	187.546	143	718.185	142	713.380
1937.....	285	933.343	282	922.585	133	185.182	132	185.695	152	748.161	150	736.890
1938.....	303	966.929	303	965.799	146	194.526	146	194.117	157	772.404	157	771.682
1937 - I.....	259	875.558	259	793.240	122	188.452	125	190.967	137	687.106	134	602.273
II.....	261	843.087	258	842.782	124	173.615	125	187.738	137	669.472	133	655.044
III.....	269	911.062	260	934.176	125	173.285	113	179.166	144	737.777	147	755.010
IV.....	289	1.011.283	283	978.069	126	195.893	127	186.952	163	815.390	156	791.117
V.....	286	974.522	280	960.571	121	175.943	118	167.565	165	798.574	162	793.006
VI.....	299	975.754	296	958.884	133	188.793	133	196.161	166	786.961	163	762.723
VII.....	288	915.359	289	919.855	141	189.766	138	185.906	147	725.593	151	733.949
VIII.....	292	929.006	272	872.454	140	192.917	129	177.464	152	736.089	143	694.990
IX.....	293	946.780	301	952.582	135	170.996	147	192.179	153	775.784	154	760.403
X.....	292	935.940	299	981.130	144	191.352	139	183.220	148	744.588	160	797.910
XI.....	294	954.254	285	924.461	140	181.556	135	171.476	154	772.698	150	752.985
XII.....	296	927.506	302	952.818	150	199.607	154	209.548	146	727.899	148	743.270
1938 - I.....	292	924.419	288	912.157	143	196.416	139	186.007	149	728.003	149	726.150
II.....	265	859.118	260	841.309	119	162.179	120	169.468	146	693.939	140	671.841
III.....	301	1.011.737	305	1.019.571	143	202.238	144	199.525	158	809.499	161	820.045
IV.....	305	974.386	301	975.157	143	182.241	140	179.281	162	792.145	161	795.876
V.....	310	999.628	298	962.080	140	182.979	133	184.146	170	816.649	160	777.934
VI.....	325	975.577	333	1.013.782	157	202.907	159	205.722	168	772.670	174	808.060
VII.....	318	1.026.387	310	1.016.778	161	223.832	152	211.183	157	802.555	158	805.595
VIII.....	324	1.032.433	332	1.012.034	157	200.134	167	209.955	167	832.299	165	802.079
IX.....	315	944.304	310	950.393	156	193.155	153	186.969	159	751.149	157	763.428
X.....	295	912.136	302	939.271	158	216.329	157	218.413	137	695.807	145	720.854
XI.....	292	987.315	296	975.155	140	189.847	147	194.911	152	797.468	149	780.244
XII.....	296	955.708	299	971.899	136	182.049	135	183.822	160	773.659	164	788.077
1939 - I.....	309	963.035	306	947.455	156	196.827	155	187.492	153	766.208	151	759.963
II.....	278	872.077	279	875.296	133	173.164	134	182.134	145	698.913	145	693.162
III.....	325	1.074.276	318	1.065.108	155	196.244	155	196.373	170	878.032	163	868.730
IV.....	317	1.004.737	316	996.791	147	184.281	147	181.256	170	820.453	169	815.535
V.....	329	997.963	327	985.515	157	192.712	156	189.772	172	805.251	171	795.743
VI.....	314	974.857	312	984.128	144	172.559	144	179.421	170	802.298	168	804.707
VII.....												
VIII.....												
IX.....												
X.....												
XI.....												
XII.....												

Nota. - No último triênio (1932 a 1934), o número de embarcações entradas e saídas no pôrto de Santos corresponde a 8,6 % do movimento geral em todos os portos do Brasil, equivalendo a respectiva tonelagem a cerca de 21 % do total. (Note. - During the last three years (1932 to 1934), the number of ships entered and cleared at the port of Santos corresponds to 8,6 % of the general movement in all ports of Brazil, the respective tonnage being equal approximately 21 % of the total. - Note. - Dans les dernières trois années (1932 à 1934), le nombre d'entrées et de sorties des navires dans le port de Santos est en rapport de 8,6 % avec le mouvement général de tous les ports du Brésil, équivalant le respectif tonnage à environ 21 % du total.)

E. E.

## 16 - Número de Embarcações entradas nos Portos do Rio de Janeiro e de Santos

Number of Ships entered in the Ports of Rio de Janeiro and Santos

Nombre de Navires entrés dans les Ports de Rio de Janeiro et Santos

Anos e meses Years and months Années et mois	NÚMERO DE EMBARCAÇÕES ENTRADAS NUMBER OF SHIPS ENTERED NOMBRE DE NAVIRES ENTRÉS												Percentagem das embarcações nacionais entradas em relação às estrangeiras		
	Total				Pôrto do Rio de Janeiro Port of Rio de Janeiro Port de Rio de Janeiro				Pôrto de Santos Port of Santos Port de Santos				Percentage of national ships entered in relation to foreign ones		
	Nacionais National Nationaux		Estrangeiras Foreign Etrangers		Nacionais National Nationaux		Estrangeiras Foreign Etrangers		Nacionais National Nationaux		Estrangeiras Foreign Etrangers		Pourcentage des navires nationaux entrés par rapport aux étrangers		
	Quantidade Quantity Quantité	Índice Index Indice	Quantidade Quantity Quantité	Índice Index Indice	Quantidade Quantity Quantité	Índice Index Indice	Quantidade Quantity Quantité	Índice Index Indice	Quantidade Quantity Quantité	Índice Index Indice	Quantidade Quantity Quantité	Índice Index Indice	Rio de Janeiro	Santos	Nos 2 portos, conjuntamente In the 2 ports, jointly Daus les 2 ports, réunis
Média Average-Moyenne															
1928-1929=100...	304	100	336	100	174	100	190	100	130	100	146	100	91,6	89,0	90,5
1930.....	290	95	316	94	169	97	172	91	121	93	144	99	98,3	84,0	91,8
1931.....	308	101	283	84	184	106	151	79	124	95	132	90	121,9	93,9	108,8
1932.....	259	85	232	69	173	99	140	74	86	66	92	63	123,6	93,5	111,6
1933.....	299	98	278	83	183	105	147	77	116	89	131	90	124,5	88,5	107,6
1934.....	282	93	276	82	175	101	144	76	107	82	132	90	121,5	81,0	102,2
1935.....	279	92	295	88	174	100	153	81	105	81	142	97	113,7	73,9	94,6
1936.....	312	103	289	86	180	103	146	77	132	102	143	98	123,3	92,3	108,0
1937.....	326	107	315	93	193	111	163	86	133	102	152	103	118,4	88,1	103,8
1938.....	354	116	317	94	208	120	160	84	146	112	157	108	130,0	93,0	111,7
1937 - I.....	323	106	281	84	201	116	144	76	122	94	137	94	139,6	89,1	114,9
II.....	295	97	287	85	171	98	150	79	124	95	137	94	114,0	90,5	102,8
III.....	320	105	309	92	195	112	165	87	125	96	144	99	118,2	86,8	103,6
IV.....	317	104	345	103	191	110	182	96	126	97	163	112	104,9	77,3	91,9
V.....	306	101	320	95	185	106	155	82	121	93	165	113	119,4	73,3	95,6
VI.....	327	108	330	98	194	111	164	86	133	102	166	114	118,3	80,1	99,1
VII.....	328	108	299	89	187	107	152	80	141	108	147	101	123,0	95,9	109,7
VIII.....	342	112	330	98	202	116	178	94	140	108	152	104	113,5	92,1	103,6
IX.....	325	107	308	92	190	109	150	79	135	104	158	108	126,7	85,4	105,5
X.....	334	110	318	95	190	109	170	89	144	111	148	101	111,8	97,3	105,0
XI.....	345	113	321	96	205	118	167	88	140	108	154	105	122,8	90,9	107,5
XII.....	352	116	323	96	202	116	177	93	150	115	146	100	114,1	102,7	109,0
1938 - I.....	347	114	297	88	204	117	148	78	143	110	149	102	137,8	96,0	116,8
II.....	294	97	288	86	175	101	142	75	119	92	146	100	123,2	81,5	102,1
III.....	365	120	337	100	222	128	179	94	143	110	158	108	124,0	90,5	108,3
IV.....	341	112	301	90	198	114	139	73	143	110	162	111	142,4	88,3	113,3
V.....	344	113	325	97	204	117	155	82	140	108	170	116	131,6	82,4	105,8
VI.....	358	118	332	99	201	116	164	86	157	121	168	115	122,6	93,5	107,8
VII.....	369	121	316	94	208	120	159	84	161	124	157	107	130,8	102,5	116,8
VIII.....	380	125	347	103	223	128	180	95	157	121	167	114	123,8	94,0	109,5
IX.....	368	121	316	94	212	122	157	83	156	120	159	109	135,0	98,1	116,5
X.....	391	129	314	93	233	134	177	93	158	122	137	94	131,6	115,3	124,5
XI.....	349	115	312	93	209	120	160	84	140	108	152	104	130,1	92,1	111,9
XII.....	338	111	319	95	202	116	159	84	136	105	160	110	127,0	117,6	106,0
1939 - I.....	357	117	298	89	201	116	145	76	156	120	153	105	138,6	102,0	119,8
II.....	326	107	283	84	193	111	138	73	133	102	145	99	139,9	91,7	115,2
III.....	384	126	347	103	229	132	177	93	155	119	170	116	129,4	91,2	110,7
IV.....	342	112	332	99	195	112	162	85	147	113	170	116	120,4	86,5	103,0
V.....	394	130	335	100	237	136	163	86	157	121	172	118	145,4	91,3	117,6
VI.....	355	117	322	96	211	121	152	80	144	111	170	116	138,8	84,7	110,2
VII.....															
VIII.....															
IX.....															
X.....															
XI.....															
XII.....															

Nota. - No triênio de 1932 a 1934, o número de embarcações entradas nos portos do Rio de Janeiro e de Santos, representa, conjuntamente, mais de 1/5, ou 21 %, do total das embarcações entradas nos portos nacionais. (Note. - From 1932 to 1934, the number of ships entered in the ports of Rio de Janeiro and Santos represents, jointly, more than 1/5 or 21 % of the total of ships entered in all national ports. - Note. - Pendant la période 1932-1934, le nombre de navires entrés aux ports de Rio de Janeiro et Santos, représente, réunis, plus de 1/5 ou 21 % du total des navires entrés dans les ports nationaux.)

Tonnage of Ships entered in the Ports of Rio de Janeiro and Santos

Tonnage des Navires entrés dans les Ports de Rio de Janeiro et Santos

Anos e meses Years and months Années et mois	TONELAGEM DAS EMBARCAÇÕES ENTRADAS TONNAGE OF SHIPS ENTERED TONNAGE DES NAVIRES ENTRÉS												Percentagem da tonelagem das embarcações nacionais em relação a das estrangeiras		
	Total				Pôrto do Rio de Janeiro Port of Rio de Janeiro Port de Rio de Janeiro				Pôrto de Santos Port of Santos Port de Santos				Percentage of tonnage of the national ships in relation to that of the foreign ones		
	Nacionais National Nationaux		Estrangeiras Foreign Etrangers		Nacionais National Nationaux		Estrangeiras Foreign Etrangers		Nacionais National Nationaux		Estrangeiras Foreign Etrangers		Pourcentage du tonnage des navires nationaux par rapport à celui des étrangers		
	1000 Toneladas Tons Tonnes	Índice Index Indice	1000 Toneladas Tons Tonnes	Índice Index Indice	1000 Toneladas Tons Tonnes	Índice Index Indice	1000 Toneladas Tons Tonnes	Índice Index Indice	1000 Toneladas Tons Tonnes	Índice Index Indice	1000 Toneladas Tons Tonnes	Índice Index Indice	Rio de Janeiro	Santos	Nos 2 portos, conjuntamente In the 2 ports, jointly Dans les 2 ports, réunis
Média Average-Moyenne															
1928-1929=100..	380	100	1.530	100	200	100	832	100	180	100	698	100	24,0	25,8	24,8
1930.....	367	97	1.573	103	198	99	840	101	169	94	733	105	23,6	23,1	23,3
1931.....	411	108	1.406	92	226	113	728	88	185	103	678	97	31,0	27,3	29,2
1932.....	356	94	1.193	78	222	111	714	86	134	74	479	69	31,1	28,0	29,8
1933.....	411	108	1.418	93	239	120	725	87	172	96	693	99	33,0	24,8	29,0
1934.....	392	103	1.418	93	223	112	731	88	169	94	687	98	30,5	24,6	27,0
1935.....	368	97	1.439	94	206	103	730	88	162	90	709	102	28,2	22,8	25,6
1936.....	410	108	1.438	94	220	110	720	87	190	106	718	103	30,5	26,5	28,5
1937.....	414	109	1.538	101	229	115	790	95	185	103	748	107	29,0	24,7	26,9
1938.....	431	113	1.567	102	236	118	794	95	194	108	772	111	29,7	25,1	27,5
1937 - I.....	429	113	1.402	92	241	120	715	86	188	104	687	98	33,7	27,4	30,6
II.....	388	102	1.373	90	214	107	704	85	174	97	669	96	30,4	26,0	28,3
III.....	408	107	1.565	102	235	117	827	99	173	96	738	106	28,4	23,4	26,1
IV.....	432	114	1.690	110	236	118	875	105	196	109	815	117	27,0	24,0	25,6
V.....	384	101	1.576	103	208	104	778	94	176	98	798	114	26,7	22,1	24,4
VI.....	428	113	1.582	103	239	119	795	96	189	105	787	113	30,1	24,0	27,1
VII.....	415	109	1.465	96	225	112	740	89	190	106	725	104	30,4	26,2	28,3
VIII.....	430	113	1.565	102	237	118	829	100	193	107	736	105	28,6	26,2	27,5
IX.....	392	103	1.513	99	221	110	737	89	171	95	77	111	30,0	22,0	25,9
X.....	415	109	1.562	102	224	112	817	98	191	106	745	107	27,4	25,6	26,6
XI.....	404	106	1.601	105	222	111	828	100	182	101	773	111	26,8	23,5	25,2
XII.....	440	116	1.558	102	240	120	830	100	200	111	728	104	28,9	27,5	28,2
1938 - I.....	434	114	1.447	95	238	119	719	86	196	109	728	104	33,1	26,9	30,0
II.....	347	91	1.456	95	185	93	759	91	162	90	697	100	24,4	23,2	23,8
III.....	458	121	1.698	111	256	128	889	107	202	112	809	116	28,8	25,0	27,0
IV.....	409	108	1.523	100	227	114	731	88	182	101	792	113	31,1	23,0	26,9
V.....	426	112	1.586	104	243	122	769	92	183	102	817	117	31,6	22,4	26,9
VI.....	427	112	1.587	104	224	112	814	98	203	113	773	111	27,5	26,3	26,9
VII.....	465	122	1.605	105	241	120	802	96	224	124	803	115	30,0	27,9	29,0
VIII.....	442	116	1.715	112	242	121	883	106	200	111	832	120	27,4	24,0	25,8
IX.....	435	114	1.513	99	242	121	762	92	193	107	751	108	31,8	25,7	28,8
X.....	481	127	1.535	100	265	133	839	101	216	120	696	100	31,6	31,0	31,3
XI.....	411	108	1.583	104	221	111	786	94	190	106	797	114	28,1	23,8	26,0
XII.....	433	114	1.553	102	251	126	779	94	182	101	774	111	32,2	23,5	27,9
1939 - I.....	413	109	1.528	100	216	108	762	92	197	109	766	110	28,3	25,7	27,0
II.....	392	103	1.422	93	219	110	723	87	173	96	699	100	30,3	24,7	27,6
III.....	444	117	1.751	114	248	124	873	105	196	109	878	126	28,4	22,3	25,4
IV.....	392	103	1.627	106	208	104	807	97	184	102	820	117	25,8	22,4	24,1
V.....	459	121	1.603	105	266	133	798	96	193	107	805	115	33,3	24,0	28,6
VI.....	397	104	1.611	105	224	112	809	97	173	96	802	115	27,7	21,6	24,6
VII.....															
VIII.....															
IX.....															
X.....															
XI.....															
XII.....															

Nota. - No triênio de 1932 a 1934, a tonelagem das embarcações entradas nos portos do Rio de Janeiro e de Santos, conjuntamente, representa mais de 46 % do total da tonelagem das embarcações entradas em todos os portos nacionais, na mesma época. (Note. - From 1932 to 1934, the tonnage of ships entered in the ports of Rio de Janeiro and Santos, jointly, represents more than 46 % of the total of tonnage of ships entered in all national ports, at the same period. - Note. - Pendant la période 1932-1934, le tonnage des navires entrés aux ports de Rio de Janeiro et Santos, représenté, réunis, plus de 46 % du total du tonnage des navires entrés dans tous les ports nationaux, à la même époque.)

## 18-Movimento de Passageiros no Pôrto do Rio de Janeiro

## Movement of Passengers in the Port of Rio de Janeiro

## Mouvement de Passagers dans le Port de Rio de Janeiro

Anos e meses Years and months Années et mois	Passageiros Passengers Passagers		ENTRADAS DE PASSAGEIROS SEGUNDO AS NACIONALIDADES ARRIVALS OF PASSENGERS ACCORDING TO THE NATIONALITIES ARRIVÉES DE PASSAGERS SUIVANT LES NATIONALITÉS												
	Entradas Arrivals Arrivées	Saídas Departures Départs	Brasilei- ros	Alemães	France- ses	Espa- nhóis	Ingleses	Italianos	Portu- gueses	Outros européus	Norte- ameri- canos	Outros ameri- canos	Japone- ses	Outros asiáticos	Outras naciona- lidades
			Brazi- lians	Ger- mans	French- men	Spani- ards	Engli- shmen	Itali- ans	Portu- guese	Other europé- ans	North- ameri- cans	Other ameri- cans	Japa- nese	Other asiatics	Other nationa- lities
			Brési- liens	Alle- mands	Français	Espa- gnols	Anglais	Italiens	Portu- gais	Autres europé- ens	Ameri- cains du Nord	Autres ameri- cains	Japo- nais	Autres asiati- ques	Autres nationa- lités
Média Average-Moyenne															
1928-1929.....	9.255	7.066	4.936	272	137	191	242	253	1.830	815	223	179	—	173	4
1930.....	7.578	7.448	4.150	389	110	154	199	217	1.116	628	218	229	—	167	1
1931.....	6.276	6.340	4.227	193	85	88	184	193	574	263	169	183	—	111	1
1932.....	8.126	5.616	6.100	221	86	87	158	184	628	248	160	144	38	71	1
1933.....	7.311	5.567	5.142	175	89	113	168	150	681	208	183	238	47	66	1
1934.....	7.172	5.702	4.873	252	98	90	187	162	629	324	200	257	39	53	3
1935.....	6.700	5.654	4.470	275	113	81	192	137	583	241	219	301	38	49	1
1936.....	7.095	5.919	4.536	306	93	90	191	143	732	310	246	323	28	45	3
1937.....	8.256	6.529	5.522	355	101	73	249	163	805	238	302	372	15	59	2
1938.....	7.760	6.876	5.390	295	100	60	200	162	615	219	269	376	15	58	1
1937 - I.....	8.162	6.432	5.778	406	66	52	117	96	790	261	313	216	12	55	—
II.....	7.972	6.271	5.468	268	66	57	272	117	731	225	366	350	16	35	1
III.....	9.310	6.356	6.741	467	99	46	319	139	596	280	384	167	7	65	—
IV.....	8.584	5.682	5.791	438	123	75	247	127	825	235	354	250	13	53	3
V.....	6.865	6.547	4.128	338	82	53	153	114	1.163	220	264	266	23	60	1
VI.....	7.233	7.459	4.285	379	76	126	160	201	1.148	219	204	377	14	43	1
VII.....	9.910	6.571	5.654	330	118	84	802	194	817	265	388	1.156	21	81	—
VIII.....	8.611	5.939	5.373	456	140	109	219	216	731	240	317	702	16	90	2
IX.....	7.674	6.961	5.339	376	126	71	191	186	487	253	251	339	17	32	6
X.....	7.865	6.865	6.006	221	83	65	170	147	475	208	240	200	5	42	3
XI.....	8.365	7.163	5.756	304	104	70	155	238	989	197	267	188	15	81	1
XII.....	8.521	6.103	5.945	228	130	72	176	182	913	254	279	255	21	66	—
1938 - I.....	8.487	5.310	5.872	180	76	44	208	134	1.225	202	293	154	25	74	—
II.....	10.968	6.664	8.315	271	85	66	212	122	780	173	385	505	12	41	1
III.....	9.851	8.078	7.644	380	83	59	226	125	522	193	335	204	19	54	2
IV.....	7.673	7.629	5.507	428	81	58	203	152	461	207	253	249	16	57	1
V.....	7.137	6.261	4.856	281	144	64	199	158	523	225	264	345	17	52	4
VI.....	7.024	6.845	4.380	325	92	51	136	203	751	257	273	492	12	52	—
VII.....	7.517	7.261	5.172	265	90	94	155	136	203	210	234	834	16	58	—
VIII.....	7.096	7.678	4.310	266	151	67	240	273	483	265	276	674	9	82	—
IX.....	5.910	6.613	3.924	299	83	42	180	121	501	175	242	283	13	45	2
X.....	7.479	6.319	5.238	358	82	53	221	153	544	246	244	274	14	52	—
XI.....	6.688	6.382	4.661	232	106	59	206	127	667	186	163	210	15	55	1
XII.....	7.291	7.472	4.796	253	122	68	214	244	711	288	216	292	18	68	1
1939 - I.....	9.561	8.098	7.052	402	68	58	152	156	737	207	356	306	15	46	6
II.....	10.630	7.569	6.813	489	83	40	188	219	1.686	246	434	332	38	51	11
III.....	12.553	7.964	8.494	323	127	40	125	258	2.120	348	420	185	43	56	14
IV.....	9.692	7.510	6.406	567	132	27	189	221	1.095	290	325	349	26	46	19
V.....	8.671	7.446	5.487	483	159	63	185	211	979	370	272	373	17	58	14
VI.....	9.091	6.739	6.446	368	112	63	161	163	545	281	375	517	12	40	8
VII.....	9.945	7.585	6.081	390	174	81	209	156	797	306	526	1.129	35	55	6
VIII.....															
IX.....															
X.....															
XI.....															
XII.....															

Nota. - Em confronto com o movimento geral de entradas de passageiros nos portos nacionais, as entradas de passageiros no pôrto do Rio de Janeiro, no período de 1932 a 1934, representam cerca de 25 % do total - (Note - The arrivals of passengers in the harbour of Rio de Janeiro in comparison with the general movement in the national ports represent approximately 25 % of the total, during the period from 1932 to 1934. - Note - Dans la période de 1932 à 1934, les arrivées de passagers dans le port de Rio de Janeiro en comparaison avec le mouvement général des arrivées dans les ports nationaux représentent environ 25 % du total).

19 - Movimento de Passageiros no Pôrto de Santos  
 Movement of Passengers in the Port of Santos  
 Mouvement de Passagers dans le Port de Santos

33

Anos e meses Years and months Années et mois	Passageiros Passengers Passagers		ENTRADAS DE PASSAGEIROS SEGUNDO AS NACIONALIDADES ARRIVALS OF PASSENGERS ACCORDING TO THE NATIONALITIES ARRIVÉES DE PASSAGERS SUIVANT LES NATIONALITÉS									
	Entradas Arrivals Arrivées	Saídas Departures Départs	Brasilei- ros	Alemães	France- ses	Espa- nhóis	Ingleses	Italianos	Portu- gueses	Norte- ameri- canos	Japone- ses	Outras naciona- lidades
			Brazi- lians	Germans	French- men	Spani- ards	Engli- shmen	Italians	Portu- guese	North- Ameri- caus	Japo- nese	Other nationa- lities
			Brésili- cns	Alle- mands	Français	Espa- gnols	Anglais	Italiens	Portu- gais	Ameri- cains du Nord	Japo- nais	Autres nationa- lités
Média Average-Moyenne												
1928-1929.....	7.060	4.446	2.334	262	60	199	138	404	1.299	115	1.140	1.109
1930.....	4.870	4.609	1.567	207	48	139	120	305	540	99	1.144	701
1931.....	3.202	3.271	1.448	157	39	86	123	218	253	83	464	331
1932.....	3.014	2.553	1.172	127	21	50	80	137	194	53	946	234
1933.....	4.782	2.660	1.466	160	36	80	107	181	298	68	2.015	371
1934.....	4.651	2.637	1.493	186	36	77	84	173	276	75	1.840	411
1935.....	3.813	2.364	1.507	207	36	67	99	173	371	87	846	420
1936.....	4.171	2.576	2.202	295	44	59	101	157	251	101	481	480
1937.....	5.708	2.949	3.926	236	39	36	99	176	222	52	423	499
1938.....	3.699	2.695	2.339	164	34	27	85	165	284	90	238	273
1937 - I.....	6.301	2.504	5.078	277	29	23	92	140	176	89	38	359
II.....	4.912	2.340	3.299	245	19	48	73	138	113	132	500	345
III.....	4.242	2.467	2.797	263	54	30	120	196	224	162	4	392
IV.....	6.007	3.322	4.015	348	46	46	96	97	306	(1)	535	518
V.....	6.149	2.969	3.843	221	43	40	68	178	305	(1)	804	647
VI.....	6.402	3.711	4.838	186	27	30	74	127	236	(1)	264	620
VII.....	3.374	3.575	6.594	271	49	42	81	167	170	(1)	22	978
VIII.....	6.361	3.222	4.029	195	29	35	160	143	228	(1)	812	730
IX.....	6.759	3.361	4.622	174	46	25	85	241	167	(1)	940	459
X.....	5.590	2.639	3.573	241	61	23	124	233	243	58	643	391
XI.....	3.740	2.522	1.995	188	27	40	139	251	240	86	478	296
XII.....	3.662	2.758	2.427	228	43	48	78	204	252	92	36	254
1938 - I.....	3.138	2.452	2.156	117	24	19	74	161	123	60	148	256
II.....	4.708	2.186	2.815	142	24	33	105	126	1.087	97	62	217
III.....	5.214	2.431	3.504	173	53	29	82	177	337	122	467	270
IV.....	4.730	2.734	3.359	170	27	14	98	119	209	93	370	271
V.....	4.028	2.882	3.276	133	32	30	50	138	171	96	465	237
VI.....	3.796	2.943	2.858	145	32	29	53	112	202	62	5	298
VII.....	2.917	2.825	1.631	156	33	44	84	154	236	75	37	467
VIII.....	3.835	3.220	1.542	117	47	39	94	317	493	159	567	460
IX.....	2.911	2.377	1.428	168	44	27	74	117	171	72	606	204
X.....	2.758	2.460	1.741	206	36	21	111	214	136	62	22	209
XI.....	2.751	2.689	1.733	220	39	13	107	209	109	86	67	168
XII.....	3.010	3.199	2.025	218	21	27	90	137	137	100	38	217
1939 - I.....	3.392	2.482	2.124	289	27	26	92	168	229	91	50	296
II.....	4.459	2.489	2.272	304	56	21	83	169	1.036	92	217	209
III.....	5.766	3.011	2.514	482	44	36	112	356	1.430	234	123	435
IV.....	4.151	2.901	1.845	448	16	23	80	237	918	115	86	333
V.....	3.619	3.535	1.748	324	46	28	74	201	615	55	153	375
VI.....	3.736	4.106	1.982	260	34	29	48	169	654	91	134	395
VII.....	4.302	3.845	2.391	226	32	32	92	150	585	110	159	525
VIII.....												
IX.....												
X.....												
XI.....												
XII.....												

(1) Os norte-americanos estão incluídos na coluna "outras nacionalidades". (The North-Americans have been included in the column "other nationalities" - Les américains du nord ont été inclus dans la colonne "autres nationalités").

E. E.



20 - Tráfego Aéreo Comercial no Brasil  
Aerial Commercial Traffic in Brazil  
Trafic Aérien Commercial au Brésil

Anos e meses Years and months Années et mois	Extensão das linhas Length of lines Extension des lignes		Percurso Traject Parcours		Duração dos vôos Hours of flight Durée des vols		TRÁFEGO TRAFFIC TRAFFIC							
	Km.	Índice Index Indice	Km.	Índice Index Indice	Horas Hours Heures	Índice Index Indice	Passageiros Passengers Passagers		Bagagens Baggage Bagages		Correspondência postal Post-Office Correspondance postale		Cargas Cargo Chargement	
							Número Number Nombre	Índice Index Indice	Kg.	Índice Index Indice	Kg.	Índice Index Indice	Kg.	Índice Index Indice
Média Average-Moyenne														
1928-1929=100	(1) 6.920	100	85.520	100	618	100	257	100	2.078	100	1.406	100	404	100
1930	(1) 15.503	224	142.331	166	1.001	162	389	152	1.989	96	2.662	189	801	198
1931	(1) 16.374	237	154.558	181	1.008	163	425	166	3.885	187	3.992	284	1.826	452
1932	(1) 18.355	265	183.370	214	1.182	191	724	282	8.490	408	5.684	404	10.823	2.679
1933	(1) 20.066	290	203.738	238	1.278	207	1.063	414	12.089	582	6.255	445	9.396	2.326
1934	(1) 41.040	593	281.702	329	1.673	271	1.503	585	17.753	854	(2) 6.128	436	11.886	2.942
1935	(1) 59.246	856	310.020	363	1.757	284	2.133	830	27.092	1.304	6.638	472	13.477	3.336
1936	(1) 56.384	815	300.752	457	2.037	330	2.933	1.141	39.838	1.917	9.887	703	12.751	3.155
1937	(1) 68.472	989	509.388	596	2.508	406	5.156	2.014	66.333	3.192	12.428	884	19.585	4.848
1938	(1) 52.809	763	576.638	674	2.713	439	5.285	2.056	74.578	3.539	15.470	1.100	29.581	7.322
1937 - I.	40.503	525	455.092	582	2.335	379	4.333	1.686	55.629	2.677	11.205	797	17.293	4.280
II.	45.168	653	401.385	469	2.032	329	4.269	1.661	55.951	2.692	10.044	714	15.531	3.844
III.	43.274	625	463.360	542	2.339	378	4.682	1.822	60.916	2.931	12.056	857	17.078	4.227
IV.	42.989	621	490.998	574	2.505	405	5.008	1.949	64.262	3.092	11.731	834	17.385	4.303
V.	40.766	589	496.198	580	2.445	396	4.744	1.846	59.322	2.855	11.307	804	17.613	4.360
VI.	40.766	589	472.043	552	2.325	376	4.654	1.811	59.940	2.884	11.697	832	18.656	4.618
VII.	46.301	669	507.245	593	2.444	396	6.080	2.366	74.829	3.601	13.064	929	19.784	4.897
VIII.	36.426	526	533.556	624	2.623	424	5.801	2.257	72.647	3.496	13.185	938	21.297	5.271
IX.	44.724	646	569.426	666	2.767	448	5.723	2.227	72.524	3.490	13.336	949	20.639	5.109
X.	39.451	570	570.529	667	2.750	445	5.550	2.160	73.403	3.532	13.929	991	21.730	5.379
XI.	40.899	591	583.746	683	2.779	450	5.325	2.072	72.027	3.466	12.419	883	22.130	5.478
XII.	45.413	656	569.080	665	2.749	445	5.705	2.220	74.548	3.587	15.165	1.079	25.888	6.408
1938 - I.	42.338	612	625.310	731	3.000	485	5.958	2.318	84.754	4.079	14.113	1.004	23.838	5.900
II.	41.813	604	551.784	645	2.643	428	5.644	2.196	76.914	3.701	16.617	1.182	23.639	5.851
III.	42.463	614	590.989	691	2.805	454	6.496	2.528	83.770	4.031	14.633	1.041	27.765	6.873
IV.	41.270	596	581.526	680	2.693	436	5.607	2.182	82.836	3.986	14.400	1.024	27.555	6.821
V.	41.270	596	588.401	688	2.784	450	5.195	2.021	74.212	3.571	14.352	1.021	28.446	7.041
VI.	40.565	586	566.284	662	2.691	435	4.560	1.774	64.363	3.097	14.094	1.002	29.631	7.334
VII.	41.270	596	595.733	697	2.783	450	5.420	2.109	78.450	3.775	18.376	1.307	32.291	7.993
VIII.	41.870	605	583.584	682	2.762	447	4.920	1.914	68.772	3.310	15.085	1.073	33.330	8.250
IX.	43.885	634	514.003	601	2.393	387	4.398	1.711	62.982	3.031	15.517	1.104	30.794	7.622
X.	41.034	593	542.610	634	2.581	410	4.694	1.826	67.117	3.230	15.304	1.088	30.887	7.645
XI.	45.110	652	578.732	677	2.688	435	4.700	1.829	68.312	3.287	14.628	1.040	30.272	7.493
XII.	46.225	668	600.695	702	2.786	451	5.831	2.269	82.455	3.968	18.523	1.317	36.527	9.041
1939 - I.	51.880	750	616.455	721	2.869	464	5.562	2.164	74.382	3.579	17.164	1.221	37.427	9.264
II.	51.533	745	544.075	636	2.586	418	5.247	2.042	71.488	3.440	15.599	1.107	31.789	7.869
III.	56.598	818	599.385	701	2.814	455	6.318	2.458	85.770	4.128	18.434	1.311	38.681	9.575
IV.														
V.														
VI.														
VII.														
VIII.														
IX.														
X.														
XI.														
XII.														

(1) A extensão das linhas corresponde ao total em exploração durante o ano. (The length of lines corresponds to the total in operation during the year. - L'extension des lignes correspond au total en exploitation pendant l'année).

(2) A diminuição do peso bruto das malas postais, em 1934, resultou da adoção de sacos mais leves para transporte da correspondência. (The decrease of the postal mail gross weight, in 1934, is due to the use of lighter bags for the transport of correspondence. - La diminution du poids brut des malles postales, en 1934, est due à l'adoption de sacs plus légers pour le transport de la correspondance).

21 - Tráfego urbano de Passageiros na Cidade do Rio de Janeiro  
 Urbane Traffic of Passengers in the City of Rio de Janeiro  
 Trafic urbain de Passagers dans la Ville de Rio de Janeiro

35

PASSAGEIROS TRANSPORTADOS, EM MILHARES PASSENGERS TRANSPORTED, IN THOUSANDS PASSAGERS TRANSPORTÉS, EN MILLIERS													
Anos e meses Years and months Années et mois	Total geral Grand total Total général	Barcas Ferry-boats Barques			Carris urbanos Urbane tramways Tramways urbains	Caminho aéreo Pão de Açúcar Aerial way to «Pão de Açúcar» Chemin aérien pour «Pão de Açúcar»	E. F. do Corcovado «Corcovado» railway Chemin de fer du «Corcovado»	Auto-ônibus Auto-omnibus Autobus	Estradas de Ferro (subúrbios) Railway (suburbs) Chemins de fer (faubourgs)			Índice do total geral Index of the grand total Índice du total général 1933=100	
		Total	Ilhas Islands Iles						Niterói	Total	E. F. Central do Brasil		E. F. Leopoldina Ry. Co. Ltd.
			Governador	Paquetá									
Média Average-Moyenne													
1928 1929.....		1.230,0	93,0	47,2	1.089,8	35.564,6							
1930.....		1.232,1	98,3	44,1	1.089,7	36.238,6							
1931.....		1.193,5	97,4	43,2	1.052,9	35.610,8							
1932.....		1.025,9	96,9	45,5	883,5	35.856,8	6,0					1.919,0	
1933=100.....	49.991,6	1.302,8	123,4	47,3	1.132,1	36.939,8	6,6	11,7	3.082,6	8.648,1	6.648,2	1.999,9	100
1934.....	53.276,3	1.380,4	132,1	48,6	1.199,7	38.336,8	7,0	11,2	4.710,8	8.830,1	6.770,6	2.059,5	107
1935.....	55.109,5	1.445,4	130,2	54,2	1.261,0	39.196,6	6,3	12,3	5.426,3	9.022,6	6.878,6	2.144,0	110
1936.....	57.945,0	1.602,9	144,0	58,4	1.400,5	41.458,0	6,7	11,9	6.417,2	8.448,3	6.656,8	1.791,5	116
1937.....	59.773,1	1.692,1	168,3	57,9	1.465,9	43.216,7	6,9	11,1	6.759,0	8.087,3	6.357,9	1.729,4	120
1938.....	61.327,0	1.643,9	160,1	53,8	1.430,0	43.976,3	6,0	10,4	7.605,4	8.085,0	6.282,0	1.803,0	123
1937 - I.....	37.604,1	1.671,9	161,9	73,0	1.437,0	41.749,9	8,2	14,1	6.409,4	7.750,6	6.059,7	1.690,9	115
II.....	55.934,1	1.608,5	155,2	66,5	1.386,8	39.393,6	8,8	16,5	6.103,5	8.803,2	7.186,2	1.617,0	112
III.....	59.580,6	1.751,1	172,3	77,2	1.501,6	43.489,9	7,1	14,9	6.466,2	7.851,4	6.137,2	1.714,2	119
IV.....	58.413,0	1.678,0	156,7	57,5	1.463,8	42.992,2	5,4	8,9	6.391,0	7.337,5	5.608,6	1.728,9	117
V.....	58.541,9	1.646,8	150,2	49,6	1.447,0	43.364,9	5,9	10,9	6.379,4	7.134,0	5.396,3	1.737,7	117
VI.....	58.595,5	1.683,3	148,9	48,9	1.485,5	43.166,4	10,6	14,1	6.890,3	6.830,8	5.054,9	1.775,9	117
VII.....	61.046,0	1.682,4	154,3	51,3	1.476,8	44.136,5	9,1	12,0	6.898,9	8.307,1	6.571,9	1.735,2	122
VIII.....	63.868,0	1.729,5	161,0	62,3	1.506,2	46.404,5	7,4	12,1	6.772,5	8.942,0	7.166,5	1.775,5	128
IX.....	59.810,0	1.691,2	159,5	57,8	1.473,9	42.812,3	6,7	9,6	6.671,3	8.618,9	6.894,8	1.724,1	120
X.....	61.617,5	1.700,5	166,6	50,9	1.483,0	44.378,9	4,4	6,5	6.843,0	8.684,2	6.877,6	1.806,6	123
XI.....	60.032,0	1.639,9	163,5	52,7	1.423,7	42.589,6	4,7	7,2	7.522,5	8.268,1	6.577,3	1.690,8	120
XII.....	62.234,5	1.822,8	269,5	47,4	1.505,9	44.121,1	4,5	6,4	7.760,3	8.519,4	6.764,2	1.755,2	124
1938 - I.....	61.875,7	1.857,5	197,6	93,6	1.566,3	44.344,5	9,3	18,8	7.719,4	7.926,2	6.172,1	1.754,1	124
II.....	56.491,8	1.588,9	164,9	53,8	1.370,2	40.025,0	6,1	10,5	7.311,1	7.550,2	5.923,9	1.626,3	113
III.....	63.145,0	1.796,4	174,0	62,8	1.559,6	45.095,9	9,3	13,4	7.508,7	8.721,3	6.921,3	1.800,0	126
IV.....	59.784,3	1.593,3	157,9	57,7	1.377,7	42.887,5	4,8	10,4	7.350,8	7.937,5	6.249,8	1.687,7	120
V.....	61.749,8	1.526,5	144,6	41,3	1.340,6	44.456,3	3,7	7,5	7.653,2	8.102,6	6.319,3	1.783,3	124
VI.....	59.194,9	1.535,3	143,3	40,8	1.351,2	42.267,3	6,3	10,9	7.434,6	7.940,5	6.164,6	1.775,9	118
VII.....	61.551,3	1.610,7	151,9	46,5	1.412,3	44.102,0	8,4	11,9	7.709,1	8.109,2	6.227,9	1.881,3	123
VIII.....	61.265,9	1.583,2	148,5	43,8	1.390,9	43.967,2	6,5	8,8	7.529,5	8.170,7	6.321,2	1.849,5	123
IX.....	60.606,8	1.575,0	148,2	47,9	1.378,9	43.443,9	3,4	6,6	7.563,9	7.914,0	6.090,0	1.824,0	121
X.....	63.763,8	1.667,0	162,0	53,6	1.451,4	45.960,6	3,7	7,3	7.848,6	8.276,6	6.339,8	1.936,8	128
XI.....	61.200,1	1.606,1	148,4	43,8	1.413,9	44.184,2	5,0	9,3	7.494,5	7.901,0	6.098,9	1.802,1	122
XII.....	65.395,0	1.787,6	180,3	59,9	1.547,4	46.981,8	5,3	9,0	8.141,0	8.470,3	6.555,1	1.915,2	131
1939 - I.....	63.327,7	1.739,7	181,2	77,1	1.481,4	45.829,2	9,7	16,0	7.697,9	8.035,2	6.189,0	1.846,2	127
II.....	60.143,1	1.610,4	169,7	66,3	1.374,4	43.278,0	9,1	14,1	7.370,9	7.860,6	6.107,6	1.753,0	120
III.....	64.555,9	1.761,0	187,9	74,7	1.498,4	46.657,2	8,9	14,2	7.768,6	8.346,0	6.475,3	1.870,7	129
IV.....	62.265,7	1.597,3	166,6	56,3	1.374,4	44.859,7	7,7	10,4	7.701,4	8.089,2	6.290,8	1.798,4	125
V.....	65.203,0	1.705,8	168,2	56,2	1.481,4	46.910,3	5,4	10,1	8.060,8	8.510,6	6.591,8	1.918,8	130
VI.....	62.433,0	1.645,3	162,0	47,4	1.435,9	44.203,7	9,8	11,8	8.177,8	8.384,6	6.521,0	1.863,6	125
VII.....		1.659,7	161,1	45,2	1.453,4	45.571,9	9,9	10,7	8.390,7			1.948,1	
VIII.....		1.738,1	170,9	70,0	1.497,2	46.940,4	10,0	11,1	8.709,1			1.975,1	
IX.....													
X.....													
XI.....													
XII.....													

Fonte de informação (Source of information - Source d'information): «Sub-Diretoria de Estatística e Arquivo - da Prefeitura do Distrito Federal».

Nota.-A diminuição de transporte de passageiros nos trens da Leopoldina Railway a partir, do começo do ano de 1936, é atribuída à concorrência feita pelos serviços de auto-ônibus. (Note.-The decrease of transportation of passengers in the trains of the Leopoldina Railway, since the beginning of 1936, is attributed to the competition made by the auto-omnibus service.-La diminution du transport de passagers dans les trains de la Leopoldina Railway, à partir l'année 1936, est attribuée à la concurrence faite par le service d'autobus).

E. E.

22 - Principais títulos do Ativo e do Passivo dos Bancos Nacionais no Brasil  
Principal items of Assets and Liabilities of the National Banks in Brazil  
Principaux titres de l'Actif et du Passif des Banques Nationales au Brésil

Anos e meses Years and months Années et mois	BANCOS NACIONAIS NATIONAL BANKS BANQUES NATIONALES										
	Emprestimos e letras descontadas		Caixa, em moeda corrente nos bancos		Depositos Deposits Dépôts				Porcentagem Percentage Pourcentage		
	Loans and discounts		Cash, in currency, on hand		Total		Depositos à vista	Depositos a prazo	Caixa em relação Cash in relation Caisse en rapport		Emprestimos em relação ao total dos depositos
	Emprunts et effets escomptés		Caisse, en monnaie courante, à la banque				Demand deposits	Time depo- sits			Loans in relation to the total deposits
Média Average-Moyenne	Contos de réis	Índice Index Indice	Contos de réis	Índice Index Indice	Contos de réis	Índice Index Indice	— Contos de réis	— Contos de réis	Aos deposi- tos à vista To demand deposits Aux dépôts à vue	Ao total dos depositos Au total des dépôts	Emprunts en rapport au total des dépôts
1928-1929=166 (1).....	4.441.970	100	941.583	100	4.446.715	100	3.261.142	1.185.573	28,9	21,2	99,9
1930.....(1).....	4.383.608	99	773.677	82	4.200.420	94	2.612.411	1.588.009	29,6	18,4	104,4
1931.....(1).....	4.440.844	100	553.535	59	4.326.530	97	2.791.543	1.534.987	19,8	12,8	102,6
1932.....(1).....	4.923.215	111	716.224	76	5.012.853	113	3.597.788	1.415.065	19,9	14,3	98,2
1933.....(1).....	5.561.460	125	765.361	81	5.277.518	119	4.104.688	1.172.830	18,6	14,5	105,4
1934.....(1).....	5.773.423	130	643.799	68	5.779.359	130	4.383.083	1.396.276	14,7	11,1	99,9
1935.....(1).....	6.277.411	141	525.704	56	5.957.235	134	4.354.077	1.603.158	12,1	8,8	105,4
1936.....	6.275.303	141	546.830	58	6.383.093	144	4.737.841	1.645.252	11,5	8,6	98,3
1937.....	6.734.241	152	665.635	71	6.979.932	157	4.977.171	2.002.761	13,3	9,5	96,5
1938.....	7.870.029	177	1.151.619	122	8.611.352	194	7.021.292	1.590.060	16,4	13,4	91,4
Fim de: End of - Fin de:											
1937 - I.....	6.240.752	140	629.821	67	6.491.115	146	4.495.510	1.995.605	14,0	9,7	96,1
II.....	6.469.777	146	646.665	69	6.604.100	149	4.562.841	2.041.259	14,2	9,8	98,0
III.....	6.434.907	145	531.414	62	6.423.142	144	4.288.129	2.135.013	13,6	9,1	100,2
IV.....	6.754.000	152	578.545	61	7.216.744	162	4.801.121	2.415.623	12,0	8,0	93,6
V.....	6.860.210	154	676.062	72	7.273.392	164	4.834.203	2.439.189	14,0	9,3	94,3
VI.....	7.049.121	159	637.142	68	7.258.264	163	4.973.605	2.279.659	12,8	8,8	97,1
VII.....	6.875.028	155	656.503	70	7.280.367	164	4.901.8 9	2.378.538	13,4	9,0	94,4
VIII.....	6.699.331	151	656.963	70	7.104.814	160	5.245.584	1.859.230	12,5	9,2	94,3
IX.....	7.368.350	166	621.701	66	6.898.542	155	5.119.821	1.778.721	12,1	9,0	106,8
X.....	5.947.243	134	649.668	69	7.072.521	159	5.312.099	1.759.522	12,2	9,2	84,1
XI.....	7.073.210	159	832.828	88	7.081.292	159	5.603.889	1.477.403	14,9	11,8	99,9
XII.....	7.038.959	158	820.310	87	7.054.888	159	5.581.515	1.473.373	14,7	11,6	99,8
1938 - I.....	7.605.311	171	1.022.349	109	7.675.662	173	6.199.846	1.475.816	16,5	13,3	99,1
II.....	7.586.119	171	1.143.037	121	7.471.258	168	5.941.144	1.530.114	19,2	15,3	101,5
III.....	7.720.439	174	1.170.731	124	7.888.589	177	6.396.288	1.492.301	18,3	14,8	97,9
IV.....	7.622.467	172	1.209.474	128	7.961.597	179	6.443.132	1.518.465	18,8	15,2	95,7
V.....	7.677.593	173	1.193.647	127	8.366.503	188	6.773.095	1.593.408	17,6	14,3	91,8
VI.....	8.112.963	183	1.190.269	126	8.831.207	190	7.490.937	1.340.270	15,9	13,5	91,0
VII.....	7.698.210	173	1.181.255	125	9.035.437	203	7.430.027	1.605.410	15,9	13,1	85,2
VIII.....	7.877.613	177	1.154.721	123	8.960.954	202	7.346.636	1.614.318	15,7	12,9	87,9
IX.....	8.078.422	182	1.067.737	113	9.040.644	203	7.384.406	1.656.238	14,5	11,8	89,4
X.....	7.895.202	178	1.235.892	131	8.961.545	202	7.272.452	1.689.093	17,0	13,8	88,1
XI.....	8.203.962	185	1.223.232	130	9.389.859	211	7.572.590	1.817.269	16,2	13,0	87,4
XII.....	8.362.054	188	1.027.083	109	9.752.968	219	8.004.952	1.748.016	12,8	10,5	85,7
1939 - I.....	8.682.582	195	1.317.519	140	10.132.483	228	8.383.172	1.749.311	15,7	13,0	85,7
II.....	8.640.330	195	1.346.422	143	9.740.979	219	7.936.753	1.804.226	17,0	13,8	88,7
III.....	9.211.188	207	1.150.767	122	9.884.019	222	7.193.341	2.690.678	16,0	11,6	93,2
IV.....	9.103.168	205	1.105.461	117	9.570.995	215	7.060.532	2.570.463	15,8	11,6	95,1
V.....	8.756.652	197	1.015.756	108	9.656.547	217	6.906.897	2.749.650	14,7	10,5	90,7
VI.....	8.784.800	198	953.424	101	9.730.628	220	7.027.987	2.762.641	13,6	9,7	89,7
VII.....	8.665.202	195	950.207	101	9.706.644	218	6.969.404	2.797.240	13,8	9,8	89,3
VIII.....	8.755.579	197	858.933	91	9.939.459	223	7.156.522	2.782.937	12,0	8,6	88,1
IX.....											
X.....											
XI.....											
XII.....											

(1) Média anual baseada nos dados dos 4 balancetes mensais, do fim de Março, Junho, Setembro e Dezembro. (Yearly average established on the numbers of the four monthly trial balances at the end of March, June, September and December. - Moyenne annuelle basée sur les chiffres des 4 bilans mensuels à la fin de Mars, Juin, Septembre et Décembre).

## Principal items of Assets and Liabilities of the Foreign Banks in Brazil

## Principaux titres de l'Actif et du Passif des Banques Étrangères au Brésil

BANCOS ESTRANGEIROS FOREIGN BANKS BANQUES ÉTRANGÈRES											
Anos e meses Years and months Années et mois	Emprestimos e letras descontadas		Caixa, em moeda corrente nos hancos		Depositos Deposits Dépôts				Porcentagem Percentage Pourcentage		
	Loans and discounts		Cash, in currency, on hand		Total		Depositos à vista	Depositos a prazo	Caixa em relação Cash in relation Caisse en rapport		Emprestimos em relação ao total dos depositos
	Emprunts et effets escomptés		Caisse, en monnaie courante, à la banque				Demand deposits	Time depo- sits			Loans in rela- tion to the total depositions
	Contos de réis	Índice Index Indice	Contos de réis	Índice Index Indice	Contos de réis	Índice Index Indice	Contos de réis	Dépôts à vue	Dépôts à terme	Aos deposi- tos à vista To demand deposits Aux dépôts à vue	Ao total dos depositos To the total deposits Au total des dépôts
Média Average-Moyenne											
1928-1929=100 (1).....	1.419.586	100	190.249	100	1.384.208	100	749.475	634.733	25,4	13,7	102,6
1930.....(1).....	1.459.635	103	216.553	114	1.477.094	107	792.431	684.663	27,3	14,7	98,8
1931.....(1).....	1.395.360	98	328.227	173	1.507.836	109	973.443	534.393	33,7	21,8	92,6
1932.....(1).....	1.345.336	95	376.033	198	1.595.744	115	1.205.823	389.921	31,2	23,6	84,3
1933.....(1).....	1.309.180	92	228.759	120	1.506.266	109	1.191.974	314.292	19,2	15,2	86,9
1934.....(1).....	1.416.041	100	205.438	108	1.469.890	106	1.186.416	283.474	17,3	14,0	96,3
1935.....(1).....	1.546.674	109	204.673	108	1.513.441	109	1.178.965	334.476	17,4	13,5	102,2
1936.....	1.400.031	99	200.460	105	1.547.659	112	1.148.605	399.054	17,5	13,0	90,5
1937.....	1.560.052	110	208.144	109	1.728.532	125	1.278.379	450.153	16,3	12,0	90,3
1938.....	1.596.871	112	237.425	125	1.933.603	140	1.490.954	442.649	15,9	12,3	82,6
Fim de: End of-Fin de:											
1937 - I.....	1.411.392	99	186.951	98	1.620.875	117	1.198.828	422.047	15,6	11,5	87,1
II.....	1.429.678	101	182.873	96	1.613.493	117	1.163.731	449.762	15,7	11,3	88,6
III.....	1.453.027	102	200.544	105	1.644.382	119	1.196.217	448.165	16,8	12,2	88,4
IV.....	1.447.456	102	197.785	104	1.549.478	112	1.092.080	457.398	18,1	12,8	93,4
V.....	1.545.426	109	196.682	103	1.651.071	119	1.199.253	451.818	16,4	11,9	93,6
VI.....	1.549.184	109	215.303	113	1.715.975	124	1.259.616	456.359	17,1	12,5	90,3
VII.....	1.559.997	110	193.802	102	1.766.075	123	1.308.441	457.634	14,8	11,0	88,3
VIII.....	1.866.711	131	252.343	133	2.248.898	163	1.739.330	509.568	14,5	11,2	83,0
IX.....	1.612.540	114	196.396	103	1.733.504	125	1.287.625	445.879	15,3	11,3	93,0
X.....	1.594.954	112	198.909	105	1.715.933	124	1.284.136	431.797	15,5	11,6	92,9
XI.....	1.689.952	119	232.702	122	1.725.292	125	1.288.269	437.023	18,1	13,5	98,0
XII.....	1.560.311	110	243.437	128	1.757.415	127	1.323.031	434.384	18,4	13,9	88,8
1938 - I.....	1.490.327	105	225.570	119	1.814.899	131	1.393.311	421.588	16,2	12,4	82,1
II.....	1.591.057	112	217.950	115	1.897.891	137	1.469.810	428.081	14,8	11,5	83,8
III.....	1.592.458	112	227.009	119	1.938.294	140	1.503.729	434.565	15,1	11,7	82,2
IV.....	1.527.125	108	257.815	136	1.976.159	143	1.533.761	442.398	16,8	13,0	77,3
V.....	1.574.790	111	259.767	137	2.012.440	145	1.569.841	442.599	16,5	12,9	78,3
VI.....	1.621.206	114	255.951	135	2.066.203	149	1.618.425	447.778	15,8	12,4	78,5
VII.....	1.454.823	102	331.652	174	2.076.251	150	1.645.736	430.515	20,2	16,0	70,1
VIII.....	1.588.535	112	206.636	109	1.979.028	143	1.528.519	450.509	13,5	10,4	80,3
IX.....	1.668.181	118	221.278	116	1.896.898	137	1.428.377	468.521	15,5	11,7	87,9
X.....	1.838.987	130	205.527	108	1.874.884	135	1.423.253	451.631	14,4	11,0	98,1
XI.....	1.635.153	115	221.064	116	1.758.221	127	1.336.569	421.652	16,5	12,6	93,0
XII.....	1.579.806	111	218.882	115	1.912.074	138	1.440.124	471.950	15,2	11,4	82,6
1939 - I.....	1.577.662	111	220.512	116	1.910.663	138	1.438.669	471.994	15,3	11,5	82,6
II.....	1.622.360	114	216.336	114	1.908.525	138	1.436.679	471.846	15,1	11,3	85,0
III.....	1.553.080	109	211.300	111	1.923.130	139	1.459.182	463.948	14,5	11,0	80,8
IV.....	1.622.565	114	201.913	106	1.825.361	132	1.362.915	462.446	14,8	11,1	88,9
V.....	1.702.906	120	226.361	119	2.005.931	145	1.519.012	436.919	14,9	11,2	84,9
VI.....	1.752.905	123	224.806	118	1.965.716	142	1.477.694	488.022	15,2	11,4	89,2
VII.....	1.700.134	120	226.439	119	2.009.040	145	1.524.223	484.817	14,9	11,3	84,6
VIII.....	1.655.569	117	234.886	123	1.934.064	140	1.469.270	464.794	16,0	12,1	85,6
IX.....											
XI.....											
IX.....											
XII.....											

(1) Média anual baseada nos dados dos 4 halancetes mensais, do fim de Março, Junho, Setembro e Dezembro. (Yearly average established on the numbers of the four monthly trial balances at the end of March, June, September and December. - Moyenne annuelle basée sur les chiffres des 4 bilans mensuels à la fin de Mars, Juin, Septembre et Décembre).

24 - Principais títulos do Ativo e do Passivo dos Bancos Nacionais e Estrangeiros no Brasil  
 Principal items of Assets and Liabilities of the National and Foreign Banks in Brazil  
 Principaux titres de l'Actif et du Passif des Banques Nationales et Étrangères au Brésil

BANCOS NACIONAIS E ESTRANGEIROS NATIONAL AND FOREIGN BANKS BANQUES NATIONALES ET ÉTRANGÈRES											
Anos e meses Years and months Années et mois	Emprestimos e letras descontadas		Caixa, em moeda corrente nos bancos		Depositos Deposits Dépôts				Porcentagem Percentage Pourcentage		Emprestimos em relação ao total dos depósitos
	Loans and discounts		Cash, in currency, on hand		Total		Depositos à vista	Depositos a prazo	Caixa em relação Cash in relation Caisse en rapport		
	Emprunts et effets escomptés		Caisse, en monnaie courante, à la banque				Demand deposits	Time depo- sits			
	Contos de réis	Índice Index Indice	Contos de réis	Índice Index Indice	Contos de réis	Índice Index Indice	Dépôts à vue	Dépôts à terme	Aos depoi- tos à vista	Ao total dos depósitos	
						Contos de réis	Contos de réis	à vue	des dépôts	Emprunts en rapport au total des dépôts	
Média Average-Moyenne											
1928-1929=100 (1).....	5.861.556	100	1.131.832	100	5.830.924	100	4.010.617	1.820.306	28,2	19,4	100,5
1930.....(1).....	5.843.243	100	990.230	87	5.677.514	97	3.404.842	2.272.672	29,1	17,4	102,9
1931.....(1).....	5.830.204	100	881.762	78	5.834.366	100	3.764.986	2.069.380	23,4	15,1	100,0
1932.....(1).....	6.268.551	107	1.092.257	97	6.608.597	113	4.803.611	1.804.986	22,7	16,5	94,8
1933.....(1).....	6.870.640	117	994.120	88	6.783.784	116	5.296.662	1.487.122	18,8	14,6	101,3
1934.....(1).....	7.189.464	123	849.237	75	7.249.249	124	5.569.499	1.679.750	15,2	11,7	99,2
1935.....(1).....	7.824.085	133	730.377	65	7.470.676	128	5.533.042	1.937.634	13,2	9,8	104,7
1936.....	7.675.334	131	747.290	66	7.930.752	136	5.886.446	2.044.306	12,7	9,4	96,8
1937.....	8.294.293	142	873.779	77	8.708.464	149	6.255.550	2.452.914	14,0	10,0	95,2
1938.....	9.466.900	161	1.389.044	123	10.544.955	181	8.512.246	2.032.709	16,3	13,2	89,8
Fim de: End of - Fin de:											
1937 - I.....	7.652.144	131	816.772	72	8.111.990	139	5.694.338	2.417.652	14,3	10,1	94,3
II.....	7.899.455	135	829.538	73	8.217.593	141	5.726.572	2.491.021	14,5	10,1	96,1
III.....	7.887.934	135	781.958	69	8.067.524	138	5.484.346	2.583.178	14,3	9,7	97,8
IV.....	8.201.456	140	776.330	69	8.766.222	150	5.893.201	2.873.021	13,2	8,9	93,6
V.....	8.405.636	143	872.744	77	8.924.463	153	6.033.456	2.891.007	14,5	9,8	94,2
VI.....	8.598.305	147	852.445	75	8.974.239	154	6.238.221	2.736.018	13,7	9,5	95,8
VII.....	8.435.025	144	850.305	75	9.046.442	155	6.210.270	2.836.172	13,7	9,4	93,2
VIII.....	8.566.042	146	909.306	80	9.353.712	160	6.984.914	2.368.798	13,0	9,7	91,6
IX.....	8.980.890	153	818.097	72	8.632.046	148	6.407.446	2.224.600	12,8	9,5	104,0
X.....	7.542.197	129	848.577	75	8.788.454	151	6.597.135	2.191.319	12,9	9,7	85,8
XI.....	8.763.162	150	1.065.530	94	8.806.584	151	6.892.158	1.914.426	15,5	12,1	99,5
XII.....	8.599.270	147	1.063.747	94	8.812.303	151	6.904.546	1.907.757	15,4	12,1	97,6
1938 - I.....	9.095.638	155	1.247.919	110	9.490.561	163	7.593.157	1.897.404	16,4	13,1	95,8
II.....	9.177.176	157	1.360.987	120	9.369.149	161	7.410.954	1.958.195	18,4	14,5	98,0
III.....	9.312.897	159	1.397.740	123	9.826.883	169	7.900.017	1.926.866	17,7	14,2	94,8
IV.....	9.149.592	156	1.467.289	130	9.937.756	170	7.976.893	1.960.863	18,4	14,8	92,1
V.....	9.252.383	158	1.453.414	128	10.378.943	178	8.342.936	2.036.007	17,4	14,0	89,1
VI.....	9.734.169	166	1.446.220	128	10.897.410	187	9.109.362	1.788.048	15,9	13,3	89,3
VII.....	9.153.033	156	1.512.907	134	11.111.688	191	9.075.763	2.035.925	16,7	13,6	82,4
VIII.....	9.466.148	161	1.361.357	120	10.939.982	188	8.875.155	2.064.827	15,3	12,4	86,5
IX.....	9.746.603	166	1.289.015	114	10.937.542	188	8.812.783	2.124.759	14,6	11,8	89,1
X.....	9.734.189	166	1.441.419	127	10.836.429	186	8.695.705	2.140.724	16,6	13,3	89,8
XI.....	9.839.115	168	1.444.296	128	11.148.080	191	8.909.159	2.238.921	16,2	13,0	88,3
XII.....	9.941.860	170	1.245.965	110	11.665.042	200	9.445.076	2.219.966	13,2	10,7	85,2
1939 - I.....	10.260.244	175	1.538.031	136	12.043.146	207	9.821.841	2.221.305	15,7	12,8	85,2
II.....	10.262.690	175	1.562.758	138	11.649.504	200	9.373.432	2.276.072	16,7	13,4	88,1
III.....	10.764.268	184	1.362.067	120	11.807.149	202	8.652.523	3.154.626	15,7	11,5	91,2
IV.....	10.725.733	183	1.307.374	116	11.396.356	195	8.363.447	3.032.909	15,6	11,5	94,1
V.....	10.459.558	178	1.242.117	110	11.662.478	200	8.425.909	3.236.569	14,7	10,7	89,7
VI.....	10.537.705	180	1.178.230	104	11.756.344	202	8.505.681	3.250.663	13,9	10,0	89,6
VII.....	10.365.336	177	1.176.646	104	11.715.684	201	8.433.627	3.282.057	14,0	10,0	88,5
VIII.....	10.411.148	178	1.093.819	97	11.873.523	204	8.625.792	3.247.731	12,7	9,2	87,7
IX.....											
X.....											
XI.....											
XII.....											

(1) Média anual baseada nos dados dos 4 balancetes mensais, do fim de Março, Junho, Setembro e Dezembro. (Yearly average established on the numbers of the four monthly trial balances at the end of March, June, September and December. - Moyenne annuelle basée sur les chiffres des 4 bilans mensuels à la fin de Mars, Juin, Septembre et Décembre).

25 - Principais títulos do Ativo e do Passivo do «Banco do Brasil»  
Principal items of Assets and Liabilities of the «Banco do Brasil»  
Principaux titres de l'Actif et du Passif de «Banco do Brasil»

39

«BANCO DO BRASIL»											
Anos e meses Years and months Années et mois	Emprestimos e letras descontadas		Caixa, em moeda corrente		Depositos Deposits Dépôts				Porcentagem Percentage Pourcentage		
	Loans and discounts		Cash, in currency, on hand		Total		Depositos à vista	Depositos a prazo	Caixa em relação Cash in relation Caisse en rapport		Emprestimos em relação ao total dos depositos
	Emprunts et Effets escomptés		Caisse, en monnaie courante, à la banque				Demand deposits	Time deposits	Aos depoi- tos à vista	Ao total dos depositos	
	1000 contos de réis	Índice Index Indice	1000 contos de réis	Índice Index Indice	1000 contos de réis	Índice Index Indice	1000 Contos de réis	1000 Contos de réis	To demaud deposits Aux dé- pôts à vue	To the total deposits Au total des dépôts	Emprunts en rapport au total des dépôts
Média Average-Moyenne											
1928-1929=100.....	1.129	100	613	100	1.434	100	1.134	300	54,1	42,7	78,7
1930.....	1.331	118	432	70	1.369	95	841	528	51,4	31,5	97,2
1931.....	1.503	133	319	52	1.509	105	1.301	208	24,5	21,1	99,6
1932.....	1.837	163	389	63	1.979	138	1.745	234	22,3	19,6	92,8
1933.....	2.620	232	539	88	2.730	190	2.474	256	21,8	19,7	95,9
1934.....	2.597	230	391	64	2.782	194	2.497	285	15,6	14,0	93,3
1935.....	2.939	260	277	45	2.704	189	2.220	484	12,5	10,2	108,7
1936.....	2.799	248	233	38	2.921	204	2.385	536	9,8	8,0	95,8
1937.....	2.351	208	284	46	2.754	192	2.159	595	13,2	10,3	85,4
1938.....	2.828	250	667	109	3.813	266	3.628	185	18,4	17,5	74,2
Fim de: End of - Fin de:											
1937 - I.....	2.469	219	273	45	2.599	181	1.882	717	14,5	10,5	95,0
II.....	2.422	215	269	44	2.616	182	1.878	738	14,3	10,3	92,6
III.....	2.453	217	239	39	2.633	184	1.913	720	12,5	9,1	93,2
IV.....	2.425	215	224	37	3.053	213	2.303	750	9,7	7,3	79,4
V.....	2.377	211	302	49	3.127	218	2.220	907	13,6	9,7	76,0
VI.....	2.357	209	237	39	3.048	213	2.240	808	10,6	7,8	77,3
VII.....	2.432	215	253	41	3.007	210	2.315	692	10,9	8,4	80,9
VIII.....	2.393	212	272	44	2.766	193	2.172	594	12,5	9,8	86,5
IX.....	2.476	219	257	42	2.614	182	2.121	493	12,1	9,8	94,7
X.....	2.396	212	277	45	2.635	184	2.215	420	12,5	10,5	90,9
XI.....	1.984	178	409	67	2.383	166	2.223	160	18,4	17,2	83,3
XII.....	2.032	180	399	65	2.562	179	2.425	137	16,5	15,6	79,3
1938 - I.....	2.816	249	676	110	3.060	213	2.911	149	23,2	22,1	92,0
II.....	2.813	249	669	109	3.169	221	3.021	148	22,1	21,1	88,8
III.....	2.814	249	746	122	3.355	234	3.201	154	23,3	22,2	83,9
IV.....	2.860	253	724	118	3.454	241	3.304	150	21,9	21,0	82,8
V.....	2.860	253	673	110	3.671	256	3.505	166	19,2	18,3	77,9
VI.....	2.873	254	678	111	3.875	270	3.709	166	18,3	17,5	74,1
VII.....	2.770	245	701	114	4.093	285	3.917	176	17,9	17,1	67,7
VIII.....	2.770	245	688	112	3.978	277	3.786	192	18,2	17,3	69,6
IX.....	2.793	247	625	102	4.021	280	3.810	211	16,4	15,5	69,5
X.....	2.806	249	635	104	4.172	291	3.941	231	16,1	15,2	67,3
XI.....	2.832	251	640	104	4.284	299	4.051	233	15,9	14,8	66,1
XII.....	2.927	259	554	90	4.619	322	4.383	236	12,6	12,0	63,4
1939 - I.....	2.907	257	718	117	4.794	334	4.556	238	15,7	15,0	60,6
II.....	2.912	258	756	123	4.408	307	4.167	241	18,1	17,2	66,1
III.....	3.570	316	773	126	4.576	319	4.200	376	18,4	16,9	78,0
IV.....	3.606	319	659	108	4.444	310	4.052	392	16,3	14,8	81,1
V.....	3.131	277	573	93	4.421	308	4.024	397	14,2	13,0	70,8
VI.....	3.111	276	513	84	4.313	301	3.925	388	13,1	11,9	72,1
VII.....	3.161	280	530	86	4.418	308	4.002	416	13,2	12,0	71,5
VIII.....	3.151	279	460	75	4.294	299	3.860	434	11,9	10,7	73,4
IX.....											
X.....											
XI.....											
XII.....											

Nota. - De acôrdo com os dados extraídos quer das publicações da antiga «Diretoria de Estatística Comercial», do Ministério da Fazenda (1928-1930), quer, diretamente, dos balançetes mensais do «Banco do Brasil» (1931-1935). Todos êsses dados abrangem o movimento geral da matriz e das agências do mesmo Banco. (In accordance with the numbers extracted either from the publications of the ancient «Diretoria de Estatística Comercial», of the «Ministério da Fazenda» (1928-1930), or, directly, from the monthly trial balance of the «Banco do Brasil», (1931-1935). All these numbers contain the general movement of the head-office and the agencies of the reported Bank. - Suivant les chiffres extraits soit des publications de l'ancienne «Diretoria de Estatística Comercial», du «Ministério da Fazenda» (1928-1930), soit, directement, des bilans partiels mensuels de «Banco do Brasil» (1931-1935). Tous ces chiffres renferment le mouvement général du siège et des agences de la susdite Banque).

E. E.

26 - Receita Federal das Quatro Principais Repartições Arrecadoras  
 Federal Receipts of the Four Principal Excise and Custom Offices  
 Recette Fédérale des Quatre Principaux Bureaux de Recouvrement

Anos e meses Years and months Années et mois	TOTAL GERAL DA RENDA GRAND TOTAL OF REVENUE TOTAL GÉNÉRAL DE LA RENTE		ALFÂNDEGAS CUSTOM-HOUSES DOUANES						RECEBEDORIAS EXCISE-OFFICES BUREAUX DE RECOUVREMENT					
			Total		Rio de Janeiro		Santos		Total		Distrito Federal		São Paulo	
	Contos de réis	Índice Index Indice	Contos de réis	Índice Index Indice	Contos de réis	Índice Index Indice	Contos de réis	Índice Index Indice	Contos de réis	Índice Index Indice	Contos de réis	Índice Index Indice	Contos de réis	Índice Index Indice
Média Average-Moyenne														
1928-1929=100.....	102.284	100	74.063	100	37.386	100	36.677	100	28.221	100	17.935	100	10.286	100
1930.....	72.973	71	49.195	66	26.966	72	22.229	61	23.778	84	15.748	88	8.030	78
1931.....	75.424	74	47.093	64	22.769	61	24.324	66	28.331	100	18.404	103	9.927	97
1932.....	70.890	69	40.922	55	23.319	62	17.603	48	29.928	106	19.776	110	10.152	99
1933.....	95.650	94	59.841	81	30.136	81	29.705	81	35.809	127	21.446	120	14.363	140
1934.....	108.230	106	64.324	87	30.892	83	33.432	91	43.906	156	25.053	140	18.853	183
1935.....	122.350	120	73.649	99	34.969	94	38.650	105	48.701	173	27.164	151	21.537	209
1936.....	125.398	123	75.813	102	35.613	95	40.200	110	49.585	176	28.801	161	20.784	202
1937.....	143.925	141	88.749	120	41.607	111	47.142	129	55.176	196	31.221	174	23.955	233
1938.....	149.887	147	85.880	116	39.293	105	46.587	127	64.007	227	35.354	197	28.653	279
1937 - I.....	119.001	116	73.074	99	33.837	91	39.237	107	45.927	163	26.374	147	19.553	190
II.....	124.217	121	76.737	104	34.211	92	42.526	116	47.480	168	29.342	164	18.138	176
III.....	125.085	122	71.427	96	32.967	88	38.460	105	53.658	190	30.366	169	23.292	226
IV.....	148.363	145	101.208	137	44.275	118	56.933	155	47.155	167	26.090	145	21.065	205
V.....	125.479	123	81.745	110	38.562	103	43.183	118	43.734	155	24.932	139	18.802	183
VI.....	140.012	137	88.120	119	38.441	103	49.679	135	51.892	184	27.881	155	24.011	233
VII.....	137.532	134	88.685	120	43.552	116	45.133	123	48.847	173	27.738	155	21.109	205
VIII.....	150.050	147	94.988	128	46.662	125	48.326	132	55.062	195	33.768	188	21.294	207
IX.....	158.782	155	92.755	125	44.175	118	48.580	132	66.027	234	32.785	183	33.242	323
X.....	154.857	151	89.216	120	42.037	112	47.179	129	65.641	233	35.458	198	30.183	293
XI.....	166.627	163	97.256	131	46.865	125	50.391	137	69.371	246	40.015	223	29.356	285
XII.....	177.090	173	109.774	148	53.699	144	56.075	153	67.316	239	39.900	222	27.416	267
1938 - I.....	142.341	139	92.038	124	38.394	103	53.644	146	50.303	178	29.440	164	20.863	203
II.....	148.161	145	92.815	125	43.468	116	49.347	135	55.346	196	34.516	192	20.830	203
III.....	150.792	147	97.636	132	44.424	119	53.212	145	53.156	188	32.422	181	20.734	202
IV.....	129.048	126	68.993	93	31.550	84	37.443	102	60.055	213	34.005	190	26.050	253
V.....	142.488	139	88.411	119	42.410	113	46.001	125	54.077	192	29.180	163	24.897	242
VI.....	129.166	126	70.499	95	34.012	91	36.487	99	58.667	208	30.691	171	27.976	272
VII.....	140.080	137	85.047	115	38.938	104	46.109	126	55.033	195	30.988	173	24.045	234
VIII.....	161.167	158	93.328	126	43.137	115	50.191	137	67.839	240	39.942	223	27.897	271
IX.....	160.797	157	79.492	107	35.899	96	43.593	119	81.305	288	40.411	225	40.894	398
X.....	159.490	156	79.606	107	37.960	102	41.646	114	79.884	283	41.708	233	38.176	371
XI.....	158.562	155	80.487	109	38.456	103	42.031	115	78.075	277	41.043	229	37.032	360
XII.....	176.557	173	102.211	138	42.866	115	59.345	162	74.346	263	39.899	222	34.447	335
1939 - I.....	153.514	150	86.724	117	35.063	94	51.661	141	66.790	237	40.227	224	26.563	258
II.....	140.710	138	70.110	95	36.228	97	33.882	92	70.600	250	46.189	258	24.411	237
III.....	173.018	169	92.088	124	43.351	116	48.737	133	80.930	287	48.101	268	32.829	319
IV.....	150.897	148	85.949	116	44.525	119	41.424	113	64.948	230	37.802	211	27.146	264
V.....	164.622	161	93.915	127	43.574	117	50.341	137	70.707	251	37.833	211	32.874	320
VI.....	158.355	155	86.138	116	39.453	106	46.685	127	72.217	256	39.359	219	32.858	319
VII.....														
VIII.....														
IX.....														
X.....														
XI.....														
XII.....														

Nota - Valor, em papel, do 1\$000 ouro, (Note - Value, in paper, of 1\$000 gold. Note - Valeur, en papier, du 1\$000 or): 1928, 4\$567; 1929, 4\$567; 1930; 4\$987  
 1931, 7\$792; 1932, 7\$757; 1933, 7\$096).





**28 - Títulos negociados na Bolsa do Rio de Janeiro**  
 Stock dealt with on the Rio de Janeiro Stock - Exchange  
 Titres vendus à la Bourse de Rio de Janeiro

Anos e meses Years and months Années et mois	TOTAL GERAL DOS TÍTULOS NEGOCIADOS GRAND TOTAL OF STOCK DEALT WITH TOTAL GÉNÉRAL DES TITRES VENDUS			APÓLICES BONDS OBLIGATIONS										
	TOTAL			Da União Of Union De l'Union		Dos Estados Of States Des États		Do Distrito Federal Of the Federal District Du District Fédéral		De outros Municípios Of other Municipalities D'autres Municipes				
	Quantidade Quantity Quantité	Valor Value Valeur — Contos de réis	Índice do valor Index of value Indice de la valeur	Quantidade Quantity Quantité	Valor Value Valeur — Contos de réis	Índice do valor Index of value Indice de la valeur	Quantidade Quantity Quantité	Valor Value Valeur — Contos de réis	Quantidade Quantity Quantité	Valor Value Valeur — Contos de réis	Quantidade Quantity Quantité	Valor Value Valeur — Contos de réis	Quantidade Quantity Quantité	Valor Value Valeur — Contos de réis
Média Average-Moyenne														
1928-1929=100..	56.806	23.368	100	34.135	18.753	100	20.629	16.103	1.313	559	11.353	1.983	840	108
1930.....	43.270	17.858	76	26.249	14.552	78	16.171	12.552	953	440	8.952	1.523	173	37
1931.....	65.338	29.757	127	46.227	26.446	141	22.506	18.754	7.301	5.082	16.278	2.546	142	64
1932.....	55.233	26.715	114	40.535	23.923	128	18.354	15.141	8.520	6.597	13.437	2.085	224	100
1933.....	56.822	27.571	118	41.396	24.368	130	16.151	13.994	9.536	7.488	15.143	2.667	566	219
1934.....	57.845	26.626	114	42.322	23.447	125	16.002	14.257	10.328	6.104	15.715	2.960	277	126
1935.....	57.062	26.210	112	40.321	22.653	121	19.746	16.446	9.523	4.061	10.731	1.932	321	214
1936.....	69.941	33.647	144	54.676	30.282	161	28.994	22.684	16.783	5.898	8.325	1.439	574	261
1937.....	74.802	37.077	159	53.576	27.383	146	21.337	17.497	21.122	7.788	10.096	1.835	1.021	263
1938.....	85.618	37.735	161	71.376	34.566	184	28.016	22.485	29.806	8.889	10.242	1.898	3.312	1.294
1937 - I.....	58.856	26.545	114	40.613	22.746	121	14.812	12.180	14.104	7.657	9.676	2.732	2.021	177
II.....	47.431	23.061	99	37.937	20.352	109	15.749	12.317	13.847	6.517	7.841	1.492	500	26
III.....	59.553	29.449	126	47.716	26.493	141	20.289	16.152	17.365	8.657	9.349	1.575	713	109
IV.....	64.351	27.392	117	49.451	24.399	130	14.056	11.475	17.966	9.954	16.817	2.819	612	151
V.....	54.787	28.056	120	43.964	24.739	132	21.289	17.737	12.129	5.329	9.419	1.548	1.127	125
VI.....	69.336	27.723	119	60.097	25.579	138	15.706	13.227	29.583	9.605	13.798	2.364	1.010	383
VII.....	96.687	41.568	178	69.951	36.121	193	26.971	21.968	32.418	12.097	8.184	1.385	2.378	671
VIII.....	103.600	61.201	262	68.371	39.034	208	33.628	28.250	21.165	8.289	12.743	2.217	835	278
IX.....	101.538	65.983	282	57.770	32.203	172	29.077	23.652	20.608	7.034	7.388	1.301	697	216
X.....	87.199	39.457	169	63.870	27.631	147	22.362	17.732	35.291	8.545	5.313	880	904	474
XI.....	85.434	45.730	196	48.474	23.259	124	20.103	16.660	15.761	3.935	11.727	2.198	883	466
XII.....	68.854	28.761	123	54.697	26.040	139	22.004	18.610	23.226	5.838	8.893	1.510	574	82
1938 - I.....	58.708	24.858	106	49.359	22.686	121	17.679	14.070	20.365	6.004	9.887	1.701	1.428	911
II.....	63.677	31.666	136	54.182	29.115	155	24.963	20.517	17.732	5.813	10.116	1.884	1.371	901
III.....	75.741	38.400	164	62.715	35.392	189	34.007	26.785	21.412	6.640	5.557	1.035	1.739	932
IV.....	73.755	38.587	165	59.507	35.377	189	35.731	28.533	14.512	4.145	7.011	1.451	2.253	1.248
V.....	68.020	31.902	137	60.267	30.226	161	28.023	21.846	20.140	5.375	9.788	1.687	2.316	1.318
VI.....	84.501	37.278	160	63.290	31.921	170	25.750	20.987	23.076	7.330	12.345	2.203	2.119	1.401
VII.....	69.962	33.107	142	56.742	30.680	164	25.634	20.275	20.440	7.505	7.961	1.421	2.707	1.479
VIII.....	101.700	40.798	175	83.679	37.258	199	24.798	20.235	44.111	13.463	12.726	2.309	2.044	1.251
IX.....	113.348	43.966	188	93.769	40.373	215	30.697	24.595	39.851	10.895	16.815	3.069	6.406	1.814
X.....	117.075	45.210	193	102.555	41.638	222	32.319	25.211	50.263	12.637	9.986	1.932	9.987	1.858
XI.....	90.066	36.929	158	75.726	33.179	177	19.186	15.603	41.673	13.989	9.821	1.985	5.046	1.602
XII.....	110.873	50.119	214	94.726	46.951	250	37.399	31.159	44.100	12.870	10.901	2.104	2.326	818
1939 - I.....	85.615	35.808	153	73.161	31.955	170	24.707	19.935	32.663	8.368	12.866	2.611	2.925	1.041
II.....	68.896	30.758	132	58.519	27.891	149	21.558	16.897	26.268	8.172	8.332	1.876	2.361	946
III.....	143.304	42.053	180	128.203	37.504	200	25.392	20.400	41.846	12.304	10.093	2.182	50.872	2.618
IV.....	100.193	37.769	162	76.003	31.760	169	22.582	13.435	41.680	10.681	11.453	2.088	1.188	556
V.....	116.111	48.998	210	92.308	41.171	220	30.957	25.525	44.857	11.655	13.965	3.113	2.529	878
VI.....	111.279	48.041	206	83.845	39.669	212	31.479	25.910	42.340	11.698	8.005	1.608	2.021	453
VII.....	116.816	44.881	192	95.678	41.097	219	25.975	21.158	53.229	15.959	13.484	3.015	2.990	965
VIII.....	136.369	52.916	226	114.822	46.721	249	31.145	25.464	60.609	17.129	18.968	3.647	4.100	481
IX.....	118.743	38.039	163	74.485	28.784	153	17.997	14.567	48.242	12.269	7.448	1.716	798	232
X.....														
XI.....														
XII.....														

Stock dealt with on the Rio de Janeiro Stock-Exchange

Titres vendus à la Bourse de Rio de Janeiro

(CONTINUAÇÃO)

(CONTINUED)

(SUITE)

Anos e meses Years and months Années et mois	AÇÕES SHARES ACTIONS													
	TOTAL			De Bancos Of Banks De Banques		De Companhias de seguros Of Insurance Companies Des Compagnies d'assurance		De Companhias de tecidos Of Cotton mills Des Compagnies de tissus		De Companhias de transportes Of Companies of transport Des Compagnies de transports		De Companhias diversas Of other Companies D'autres Compagnies		
	Quantidade Quantity Quantité	Valor Value Valeur — Contos de réis	Índice do valor Index of value Índice de la valeur	Quantidade Quantity Quantité	Valor Value Valeur — Contos de réis	Quantidade Quantity Quantité	Valor Value Valeur — Contos de réis	Quantidade Quantity Quantité	Valor Value Valeur — Contos de réis	Quantidade Quantity Quantité	Valor Value Valeur — Contos de réis	Quantidade Quantity Quantité	Valor Value Valeur — Contos de réis	
Média Average-Moyenne														
1928-1929=100	16.376	3.246	100	6.789	1.837	88	14	962	204	4.097	344	4.440	847	
1930	11.828	2.367	73	4.369	1.140	39	10	517	58	2.725	209	4.178	950	
1931	11.017	1.874	58	4.406	843	29	24	1.168	130	2.545	222	2.369	655	
1932	7.833	1.494	46	3.175	739	31	14	526	54	1.770	185	2.331	502	
1933	9.187	1.612	50	3.077	608	487	41	1.025	133	1.803	219	2.795	611	
1934	9.034	1.910	59	2.638	558	320	236	1.876	288	1.212	138	2.988	690	
1935	11.155	1.831	56	2.073	483	29	6	1.485	209	3.339	381	4.229	752	
1936	8.190	1.851	57	1.690	468	83	74	2.274	505	1.057	132	3.086	672	
1937	7.142	1.516	47	1.321	253	103	25	1.301	318	1.519	185	2.898	735	
1938	8.574	1.744	54	2.433	451	71	36	954	259	2.181	271	2.935	727	
1937 - I.	4.818	1.009	31	909	158	30	5	648	125	465	48	2.766	673	
II.	5.522	1.302	40	1.314	283	53	13	1.394	276	400	37	2.361	693	
III.	6.044	1.390	43	985	219	10	4	866	158	272	56	3.911	953	
IV.	9.806	2.055	63	1.122	247	80	58	2.167	562	2.179	237	4.258	951	
V.	6.297	1.441	44	1.813	291	19	5	371	88	366	33	3.728	1.024	
VI.	6.184	1.599	49	1.758	421	5	1	1.293	374	300	28	2.828	775	
VII.	7.763	1.592	49	1.256	315	90	38	1.469	330	1.769	175	3.179	734	
VIII.	7.867	1.491	46	1.219	210	8	2	2.297	615	1.350	155	2.993	509	
IX.	5.246	1.265	39	1.185	242	1	3	1.210	335	1.362	143	1.488	542	
X.	9.702	1.676	52	2.121	286	870	68	1.394	284	1.957	275	3.360	763	
XI.	7.947	1.705	53	976	231	8	2	658	197	4.110	528	2.195	747	
XII.	8.517	1.667	51	1.193	133	60	108	1.848	470	3.702	501	1.709	455	
1938 - I.	6.942	1.495	46	1.098	188	738	277	1.513	292	1.200	160	2.393	578	
II.	6.148	1.377	42	1.869	431	—	—	1.229	236	710	131	2.340	579	
III.	5.383	1.116	34	1.628	255	9	28	219	61	1.550	224	1.977	548	
IV.	7.418	1.346	41	4.465	645	—	—	1.131	313	700	95	1.122	293	
V.	5.277	1.029	32	1.755	279	—	—	1.223	306	1.430	201	869	243	
VI.	17.273	4.252	131	2.915	710	—	—	1.723	565	735	106	11.900	2.871	
VII.	7.551	1.326	41	1.294	231	25	6	1.364	436	3.050	343	1.818	310	
VIII.	11.785	1.999	62	3.642	786	16	50	592	202	6.400	659	1.135	302	
IX.	10.612	1.827	56	1.422	353	34	32	381	93	4.937	574	3.838	775	
X.	9.081	1.963	60	2.825	537	35	36	284	63	2.650	313	3.287	1.014	
XI.	6.717	1.433	44	2.624	571	—	—	148	40	1.500	171	2.445	651	
XII.	8.701	1.768	54	3.648	425	—	—	1.644	507	1.309	280	2.100	556	
1939 - I.	6.791	1.749	54	2.549	768	—	—	546	150	1.411	163	2.285	668	
II.	6.827	1.652	51	2.187	610	10	20	110	24	1.095	157	3.425	841	
III.	7.424	1.821	56	2.494	730	92	91	658	163	1.279	157	2.901	680	
IV.	9.122	2.439	75	4.823	1.454	25	81	677	213	650	70	2.947	621	
V.	14.685	3.464	107	3.021	831	15	4	443	108	2.755	315	8.451	2.206	
VI.	18.881	3.697	114	7.639	1.990	484	52	821	199	1.301	163	8.633	1.293	
VII.	13.222	2.569	79	784	655	25	19	410	89	5.522	666	6.481	1.140	
VIII.	14.434	4.440	137	3.943	1.068	695	675	873	218	4.467	1.034	4.456	1.445	
IX.	36.943	7.695	237	8.049	2.000	261	101	398	83	24.130	3.904	4.105	1.607	
X.														
XI.														
XII.														



29 - Títulos negociados na Bolsa Oficial de Valores de São Paulo  
 Stock dealt with on the São Paulo Official Stock-Exchange  
 Titres vendus à la Bourse Officielle de São Paulo

Anos e meses Years and months Années et mois	TOTAL GERAL DOS TÍTULOS NEGOCIADOS GRAND TOTAL OF STOCK DEALT WITH TOTAL GÉNÉRAL DES TITRES VENDUS			FUNDOS PÚBLICOS PUBLIC FUNDS FONDS PUBLICS											
				TOTAL			Da União Of Union De l'Union			Dos Estados Of States Des Etats			Dos Municípios Of Municipalities Des Municipies		
	Quantidade	Valor	Índice do valor	Quantidade	Valor	Índice do valor	Quantidade	Valor	Índice do valor	Quantidade	Valor	Índice do valor	Quantidade	Valor	Índice do valor
	Quantity	Valeur	Index of value	Quantity	Valeur	Index of value	Quantity	Valeur	Index of value	Quantity	Valeur	Index of value	Quantity	Valeur	Index of value
Quantité	Contos de réis	Índice de la valeur	Quantité	Contos de réis	Índice de la valeur	Quantité	Contos de réis	Índice de la valeur	Quantité	Contos de réis	Índice de la valeur	Quantité	Contos de réis	Índice de la valeur	
Média Average-Moyenne															
1929=100.....	31.930	10.007	100	9.370	4.276	100	1.807	1.546	100	2.873	2.268	100	4.690	462	100
1930.....	47.848	10.034	100	7.381	4.986	117	3.460	1.250	81	1.419	3.441	152	2.502	295	64
1931.....	35.152	12.758	127	16.140	9.345	219	953	811	52	11.975	8.279	365	3.212	255	55
1932.....	31.980	11.378	113	15.616	8.689	203	743	649	42	11.343	7.696	339	3.530	344	74
1933.....	46.555	13.601	136	21.953	8.823	206	1.069	1.009	65	10.200	6.795	300	10.684	1.019	221
1934.....	45.823	17.100	171	18.848	13.013	304	663	646	42	12.511	10.754	474	5.674	1.613	349
1935.....	39.965	17.053	170	15.152	13.504	316	1.026	835	54	13.419	11.972	528	707	697	151
1936.....	88.126	26.839	268	70.069	23.299	545	1.627	1.267	82	65.707	21.500	948	2.735	532	115
1937.....	81.741	20.697	207	52.260	16.718	391	1.125	977	63	46.524	14.823	654	4.611	918	199
1938.....	53.872	22.594	226	29.084	17.668	413	972	801	52	21.967	14.134	623	6.145	2.733	592
1937 - I.....	38.053	14.174	142	24.998	11.465	268	630	510	33	20.406	10.308	454	3.962	647	140
II.....	80.382	23.101	231	43.290	15.709	367	1.079	875	57	40.475	14.265	629	1.736	569	123
III.....	125.723	32.122	321	90.751	24.758	579	1.114	905	59	86.538	23.474	1.035	3.099	379	82
IV.....	68.856	20.690	207	42.187	17.304	405	3.269	2.741	177	35.151	13.793	608	3.767	770	167
V.....	73.268	19.900	199	53.854	15.873	371	266	236	15	47.925	14.469	638	5.663	1.168	253
VI.....	93.203	24.163	241	79.106	21.081	493	682	564	36	72.413	19.638	866	6.011	879	190
VII.....	38.205	14.638	146	26.267	12.076	232	497	425	27	24.467	11.149	492	1.303	502	109
VIII.....	163.211	24.195	242	46.211	20.853	488	1.783	1.600	103	42.197	18.754	827	2.231	499	108
IX.....	81.016	21.193	212	56.162	17.640	413	2.117	2.046	132	47.587	14.411	635	6.458	1.183	256
X.....	42.488	14.108	141	24.400	11.190	262	1.598	1.446	94	18.422	8.348	368	4.380	1.396	302
XI.....	51.742	13.281	133	35.309	10.034	235	254	203	13	22.465	7.883	348	12.590	1.948	422
XII.....	124.744	26.798	268	104.590	22.628	529	209	174	11	100.250	21.386	943	4.131	1.068	231
1938 - I.....	52.316	17.326	173	27.757	13.734	321	1.123	889	58	16.193	9.174	404	10.441	3.671	795
II.....	74.915	24.922	249	52.926	20.331	475	563	467	30	45.333	16.711	737	7.030	3.153	682
III.....	88.213	27.967	279	66.447	23.199	543	1.602	1.345	87	61.158	19.759	871	3.687	2.095	453
IV.....	33.113	16.278	163	15.306	12.519	293	1.598	1.391	90	10.365	9.261	408	3.343	1.867	404
V.....	44.949	15.880	159	17.724	11.634	272	1.070	890	58	10.830	9.535	420	5.824	1.209	262
VI.....	35.128	15.466	155	17.208	11.777	275	815	624	40	12.083	10.029	442	4.310	1.124	243
VII.....	37.301	18.114	181	21.301	14.775	346	343	280	18	14.483	12.762	563	6.475	1.733	375
VIII.....	88.578	41.091	411	37.035	30.067	703	201	177	11	25.439	22.989	1.014	11.395	6.901	1.494
IX.....	36.677	14.223	142	13.563	10.056	235	574	472	31	7.975	6.778	299	5.014	2.806	607
X.....	46.698	20.822	208	19.780	15.962	373	367	300	19	13.620	11.959	527	5.793	3.703	802
XI.....	37.353	16.350	163	16.246	11.916	279	634	525	34	10.817	8.582	378	4.795	2.809	608
XII.....	71.222	42.692	427	43.715	36.053	843	2.777	2.257	146	35.309	32.069	1.414	5.629	1.727	374
1939 - I.....	51.569	25.380	254	30.927	20.768	486	3.262	2.609	169	17.647	12.107	534	10.018	6.052	1.310
II.....	55.765	27.373	274	25.079	21.198	496	3.211	2.753	178	16.358	15.274	673	5.510	3.171	686
III.....	43.641	23.004	230	26.593	18.942	443	1.325	1.088	70	16.631	13.042	575	8.637	4.812	1.042
IV.....	33.994	13.965	140	13.171	9.088	213	154	127	8	8.917	6.911	305	4.100	2.050	444
V.....	58.302	30.558	305	30.389	25.526	597	473	413	27	24.953	21.863	964	4.963	3.245	702
VI.....	43.549	18.162	181	16.311	13.425	314	835	701	45	11.003	9.034	398	4.473	3.690	799
VII.....	50.915	27.289	273	29.215	21.997	514	4.849	3.900	252	15.339	12.136	535	9.027	5.961	1.290
VIII.....	65.311	27.511	275	23.434	18.113	424	2.206	1.774	115	14.331	10.695	472	6.897	5.644	1.222
IX.....	50.265	19.969	200	22.260	13.538	317	189	164	11	13.324	8.887	392	8.747	4.487	971
X.....															
XI.....															
XII.....															

29 - Títulos negociados na Bolsa Oficial de Valores de São Paulo  
 Stock dealt with on the São Paulo Official Stock-Exchange  
 Titres vendus à la Bourse Officielle de São Paulo

(CONCLUSÃO)

(CONCLUSION)

(FIN)

Anos e meses Years and months Années et mois	FUNDOS PARTICULARES PRIVATE FUNDS FONDS PARTICULIERS								
	TOTAL			AÇÕES SHARES ACTIONS			DEBENTURES		
	Quantidade	Valor	Índice do valor	Quantidade	Valor	Índice do valor	Quantidade	Valor	Índice do valor
	Quantity	Value	Index of value	Quantity	Value	Index of value	Quantity	Value	Index of value
Quantité	Contos de réis	Índice de la valeur	Quantité	Contos de réis	Índice de la valeur	Quantité	Contos de réis	Índice de la valeur	
Média Average-Moyenne									
1929=100.....	22.560	5.731	100	21.313	5.582	100	1.247	149	100
1930.....	40.467	5.048	88	35.902	4.863	87	4.565	185	124
1931.....	19.012	3.413	60	16.446	3.246	58	2.566	167	112
1932.....	16.364	2.689	47	15.489	2.526	45	875	163	109
1933.....	24.602	4.778	83	22.401	4.421	79	2.201	357	240
1934.....	26.975	4.087	71	25.860	3.934	70	1.115	153	103
1935.....	24.813	3.549	62	24.166	3.425	61	647	124	83
1936.....	18.057	3.540	62	17.713	3.501	63	344	39	26
1937.....	29.481	3.979	69	28.874	3.908	70	607	71	48
1938.....	24.788	4.926	86	24.600	4.882	87	188	44	30
1937 - I.....	13.055	2.709	47	12.364	2.649	47	691	60	40
II.....	37.092	7.392	129	35.691	7.246	130	1.401	146	98
III.....	34.972	7.364	128	32.166	7.075	127	2.806	289	194
IV.....	26.669	3.386	59	25.986	3.311	59	683	75	50
V.....	19.414	4.027	70	19.318	3.994	72	96	33	22
VI.....	14.097	3.082	54	13.871	2.976	53	226	106	71
VII.....	11.938	2.562	45	11.868	2.551	46	70	11	7
VIII.....	117.000	3.342	58	116.799	3.321	59	201	21	14
IX.....	24.854	3.553	62	24.710	3.538	63	144	15	10
X.....	18.088	2.918	51	17.563	2.869	51	525	49	33
XI.....	16.433	3.247	57	16.299	3.232	58	134	15	10
XII.....	20.154	4.170	73	19.851	4.139	74	303	31	21
1938 - I.....	24.559	3.592	63	24.420	3.569	64	139	23	15
II.....	21.989	4.591	80	21.974	4.590	82	15	1	1
III.....	21.766	4.768	83	21.693	4.761	85	73	7	5
IV.....	17.807	3.759	66	17.265	3.655	65	542	104	70
V.....	27.225	4.246	74	27.085	4.223	76	140	23	15
VI.....	17.920	3.689	64	17.658	3.665	66	262	24	16
VII.....	16.000	3.339	58	15.900	3.329	60	100	10	7
VIII.....	51.543	11.024	192	51.479	10.970	197	64	54	36
IX.....	23.114	4.167	73	23.114	4.167	75	—	—	—
X.....	26.918	4.860	85	26.220	4.740	85	698	120	81
XI.....	21.107	4.434	77	21.005	4.382	79	102	52	35
XII.....	27.507	6.639	116	27.392	6.525	117	115	114	77
1939 - I.....	20.642	4.612	80	19.786	4.404	79	856	203	140
II.....	30.686	6.175	108	29.150	6.014	108	1.536	161	108
III.....	17.048	4.062	71	16.879	3.990	71	169	72	48
IV.....	20.823	4.877	85	20.760	4.862	87	63	15	10
V.....	27.913	5.032	88	27.664	4.974	89	249	58	39
VI.....	27.238	4.737	83	26.959	4.710	84	279	27	18
VII.....	21.700	5.292	92	21.326	5.199	93	374	93	62
VIII.....	41.877	9.398	164	41.799	9.327	167	78	71	48
IX.....	28.005	6.431	112	24.702	5.778	104	3.303	653	438
X.....									
XI.....									
XII.....									

Fonte de informação: (Source of information—Source d'information): «Bolsa Oficial de Valores de São Paulo».

30 - Títulos negociados na Bolsa de Fundos Públicos de Pôrto Alegre  
 Stock dealt with on the Porto Alegre Public Funds Stock-Exchange  
 Titres vendus à la Bourse de Fonds Publics de Porto Alegre

47

Anos e meses Years and months Années et mois	Total geral de títulos negociados Grand total of stock dealt with Total général des titres vendus						Fundos públicos Public funds Fonds publics									Fundos particulares Private funds Fonds particuliers					
	Total			Da União Of Union De l'Union			Dos Estados Of States Des Etats			Dos Municípios Of Municipalities Des Municipies			Total			Ações e debentures Shares and debentures Actions et debentures		Letras hipotecárias Mortgage bills Lettres hypothécaires			
	Quantidade	Valor	Índice	Quantidade	Valor	Índice	Quantidade	Valor	Quantidade	Valor	Quantidade	Valor	Quantidade	Valor	Índice	Quantidade	Valor	Quantidade	Valor		
	Quantity	Valeur	Index	Quantité	Valeur	Index	Quantité	Valeur	Quantité	Valeur	Quantité	Valeur	Quantité	Valeur	Index	Quantité	Valeur	Quantité	Valeur		
Quantité	Contos de réis	Index	Quantité	Contos de réis	Index	Quantité	Contos de réis	Quantité	Contos de réis	Quantité	Contos de réis	Quantité	Contos de réis	Index	Quantité	Contos de réis	Quantité	Contos de réis			
Média Average-Moyenne																					
1931-1932 (1).....	860	393	—	756	371	—	139	125	113	37	504	209	104	22	—	104	22	—	—		
1933=100.....	1.411	430	100	782	336	100	119	120	430	120	233	96	629	94	100	585	85	44	9		
1934.....	1.158	465	108	740	402	120	97	97	447	194	196	111	418	63	67	403	60	15	3		
1935.....	1.933	583	136	837	409	122	39	37	554	239	244	133	1.096	174	185	1.096	174	—	—		
1936.....	2.282	716	166	1.007	485	144	74	72	760	329	173	84	1.275	231	245	1.262	229	13	2		
1937.....	3.058	1.149	267	2.171	981	292	13	11	1.546	706	612	264	887	168	178	882	167	5	1		
1938.....	2.469	1.032	240	1.331	804	239	11	10	1.139	724	181	70	1.138	228	243	1.125	226	13	2		
1937 - I.....	2.085	590	137	954	379	113	116	89	724	245	114	45	1.131	211	224	1.131	211	—	—		
II.....	2.438	850	198	2.038	777	231	3	2	1.842	687	193	88	400	73	78	400	73	—	—		
III.....	1.436	492	114	1.102	419	125	19	15	930	334	153	70	334	73	78	334	73	—	—		
IV.....	2.783	1.056	246	2.127	941	280	2	2	717	341	1.408	598	656	115	122	656	115	—	—		
V.....	2.606	1.096	255	2.229	1.026	305	—	—	902	460	1.327	566	377	70	74	377	70	—	—		
VI.....	768	301	70	501	252	75	—	—	339	153	162	99	267	49	52	267	49	—	—		
VII.....	1.758	611	142	1.443	555	165	—	—	1.296	468	147	87	315	56	60	255	46	60	10		
VIII.....	1.688	511	119	1.092	409	122	20	16	940	327	132	66	596	102	109	596	102	—	—		
IX.....	3.651	875	203	1.057	500	149	—	—	719	318	338	182	2.594	375	399	2.594	375	—	—		
X.....	3.615	1.429	332	2.204	1.183	352	—	—	1.801	1.102	403	81	1.411	246	262	1.411	246	—	—		
XI.....	3.443	1.269	295	2.301	1.047	312	2	2	1.345	664	954	381	1.142	222	236	1.142	222	—	—		
XII.....	10.426	4.702	1.093	9.007	4.284	1.275	—	—	6.999	3.372	2.008	912	1.419	418	445	1.419	418	—	—		
1938 - I.....	1.430	643	150	1.222	601	179	—	—	849	429	373	172	208	42	45	208	42	—	—		
II.....	2.093	454	106	279	143	43	—	—	243	125	36	18	1.814	311	331	1.814	311	—	—		
III.....	3.317	830	193	901	433	129	—	—	599	352	302	81	2.416	397	422	2.416	397	—	—		
IV.....	1.737	547	127	624	331	99	20	17	478	246	126	68	1.113	216	230	1.113	216	—	—		
V.....	835	517	120	512	391	116	7	6	484	367	21	18	323	126	134	323	126	—	—		
VI.....	2.452	995	231	1.804	842	251	—	—	1.454	740	350	102	648	153	163	648	153	—	—		
VII.....	2.053	921	214	1.417	785	234	—	—	1.384	755	33	30	636	136	145	636	136	—	—		
VIII.....	4.453	1.799	418	2.760	1.467	437	90	81	2.160	1.251	510	135	1.693	332	353	1.693	332	—	—		
IX.....	2.285	1.593	370	2.156	1.562	465	—	—	2.003	1.474	153	88	129	31	33	129	31	—	—		
X.....	2.131	1.480	344	1.881	1.417	422	16	13	1.790	1.348	75	56	250	63	67	250	63	—	—		
XI.....	2.219	1.105	257	1.141	907	270	6	5	1.055	864	80	38	1.078	198	211	1.078	198	—	—		
XII.....	4.630	1.498	348	1.278	771	229	—	—	1.167	734	111	37	3.352	727	773	3.197	700	155	27		
1939 - I.....	1.174	627	146	850	562	167	5	4	792	534	53	24	324	65	69	324	65	—	—		
II.....	1.109	330	88	415	228	68	5	4	380	208	30	16	694	152	162	694	152	—	—		
III.....	2.249	748	174	762	498	148	7	1	605	436	150	61	1.487	250	266	1.487	250	—	—		
IV.....	2.106	779	181	1.424	641	191	—	—	1.143	531	281	110	682	138	147	682	138	—	—		
V.....	4.640	1.373	319	4.074	1.264	376	1	8	1.024	588	3.049	608	566	109	116	546	106	20	3		
VI.....	3.071	1.841	428	2.318	1.718	511	2	1	2.238	1.679	78	38	753	123	131	609	98	144	25		
VII.....	3.130	1.218	283	2.148	1.019	303	4	3	969	784	1.175	232	982	199	212	407	102	575	97		
VIII.....	3.660	1.221	284	3.091	1.116	332	4	3	2.346	974	741	139	569	105	112	174	38	395	67		
IX.....	2.418	640	149	1.022	427	127	54	47	903	329	130	51	1.326	213	227	709	108	617	105		
X.....																					
XI.....																					
XII.....																					

Fonte de informação (Source of information - Source d'information): «Bolsa de Fundos Públicos de Pôrto Alegre».

(1) Média mensal relativa ao período decorrido de 20 de Outubro de 1931 a 30 de Abril de 1932. (Monthly average relating to the period from October, 20th 1931 to April, 30th 1932. - Moyenne mensuelle par rapport à la période qui s'écoula du 20 Octobre 1931 jusqu'au 30 Avril 1932).

E. E.

## 31 - Títulos negociados na Bolsa de Fundos Públicos de Recife

Stock dealt with on the Public Funds Stock-Exchange of Recife

Titres vendus à la Bourse de Fonds Publics de Recife

Anos e meses Years and months Années et mois	TOTAL GERAL DOS TÍTULOS NEGOCIADOS			FUNDOS PÚBLICOS PUBLIC FUNDS FONDS PUBLICS									
	GRAND TOTAL OF STOCK DEALT WITH			TOTAL			Da União Of Union De l'Union		Dos Estados Of States Des États		Dos Municípios Of Municipalities Des Municipales		
	TOTAL GÉNÉRAL DES TITRES VENDUS			TOTAL			Da União Of Union De l'Union		Dos Estados Of States Des États		Dos Municípios Of Municipalities Des Municipales		
	Quantidade Quantity Quantité	Valor Value Valeur — Contos de réis	Índice do valor Index of value Indice de la valeur	Quantidade Quantity Quantité	Valor Value Valeur — Contos de réis	Índice do valor Index of value Indice de la valeur	Quantidade Quantity Quantité	Valor Value Valeur — Contos de réis	Quantidade Quantity Quantité	Valor Value Valeur — Contos de réis	Quantidade Quantity Quantité	Valor Value Valeur — Contos de réis	Quantidade Quantity Quantité
Média Average-Moyenne													
1932 = 100.....	2.257	308	100	304	162	100	102	79	167	66	35	17	
1933.....	1.210	368	119	364	185	114	102	79	229	92	33	14	
1934.....	862	278	90	393	232	143	204	166	176	62	13	4	
1935.....	2.137	373	121	1.336	307	189	87	71	1.234	232	15	4	
1936.....	1.413	242	79	265	163	101	118	90	134	67	13	6	
1937.....	805	195	63	231	134	83	92	72	129	57	10	5	
1938.....	1.269	166	54	145	88	54	52	39	63	35	30	14	
1937 - I.....	434	81	26	95	57	35	40	31	55	26	—	—	
II.....	1.132	229	74	179	120	74	80	63	99	57	—	—	
III.....	1.542	215	70	244	134	83	49	39	97	48	98	47	
IV.....	1.074	179	58	180	102	63	79	54	101	48	—	—	
V.....	1.207	457	148	741	416	257	399	319	342	97	—	—	
VI.....	269	57	19	35	27	17	30	24	5	3	—	—	
VII.....	259	73	24	161	58	36	40	32	121	26	—	—	
VIII.....	722	215	70	198	149	92	175	138	23	11	—	—	
IX.....	1.619	375	122	255	149	92	98	79	137	60	20	10	
X.....	954	271	88	402	232	143	14	11	388	221	—	—	
XI.....	340	142	46	183	122	75	77	63	106	59	—	—	
XII.....	106	43	14	95	42	26	16	13	79	29	—	—	
1938 - I.....	498	140	45	169	116	72	82	65	87	51	—	—	
II.....	1.100	220	71	129	86	53	74	59	33	16	22	11	
III.....	2.192	256	83	289	144	89	32	25	61	26	196	93	
IV.....	1.332	282	92	292	203	125	119	98	139	89	34	16	
V.....	2.136	274	89	242	162	100	103	84	68	44	71	34	
VI.....	822	76	25	59	31	19	—	—	56	30	3	1	
VII.....	1.407	117	38	26	17	10	13	9	13	8	—	—	
VIII.....	1.454	120	39	79	49	30	19	15	60	34	—	—	
IX.....	580	74	24	49	38	23	40	32	9	6	—	—	
X.....	1.795	265	86	190	133	82	80	64	110	69	—	—	
XI.....	1.229	120	39	133	55	34	68	18	65	37	—	—	
XII.....	680	54	18	85	27	17	—	—	55	12	30	5	
1939 - I.....	12.766	514	167	212	84	52	68	55	144	29	—	—	
II.....	175	84	27	127	80	49	65	52	62	28	—	—	
III.....	256	144	47	186	135	83	109	87	67	43	10	5	
IV.....	462	132	43	167	113	70	50	40	117	73	—	—	
V.....	645	126	41	156	96	59	6	5	150	91	—	—	
VI.....	250	61	20	67	47	29	—	—	8	4	59	3	
VII.....	747	133	43	94	65	40	—	—	94	65	—	—	
VIII.....	327	232	75	321	232	143	66	70	255	162	—	—	
IX.....	396	114	37	179	105	65	16	13	123	72	40	0	
X.....													
XI.....													
XII.....													

Stock dealt with on the Public Funds Stock-Exchange of Recife

Titres vendus à la Bourse de Fonds Publics de Recife

(CONCLUSÃO)

(CONCLUSION)

(FIN)

Anos e meses Years and months Années et mois	FUNDOS PARTICULARES PRIVATE FUNDS FONDS PARTICULIERS										
	TOTAL			Ações Shares Actions		Debentures		Letras hipotecárias Mortgage bills Letres hypothécaires		Títulos não cotados Stock, no quoted Titres, non cotés	
	Quantidade	Valor	Indice	Quantidade	Valor	Quantidade	Valor	Quantidade	Valor	Quantidade	Valor
	Quantity	Valeur	Index	Quantity	Valeur	Quantity	Valeur	Quantity	Valeur	Quantity	Valeur
Quantité	Contos de réis	Indice	Quantité	Contos de réis	Quantité	Contos de réis	Quantité	Contos de réis	Quantité	Contos de réis	
Média Average-Moyenne											
1932=100.....	1.953	146	100	1.591	120	—	—	362	26	—	—
1933.....	846	183	125	559	65	167	110	120	8	—	—
1934.....	469	46	32	416	42	52	3	1	1	—	—
1935.....	801	66	45	641	51	5	4	155	11	—	—
1936.....	1.148	79	54	898	58	—	—	181	11	69	10
1937.....	574	61	58	430	29	—	—	26	2	118	30
1938.....	1.124	78	53	943	63	1	0	42	2	138	13
1937 - I.....	339	24	16	289	21	—	—	50	3	—	—
II.....	953	109	75	943	104	—	—	—	—	10	5
III.....	1.298	81	55	1.132	68	—	—	144	9	22	4
IV.....	894	77	53	796	48	—	—	—	—	98	29
V.....	466	41	28	360	15	7	1	—	—	99	25
VI.....	234	30	21	172	13	—	—	—	—	62	17
VII.....	98	15	10	48	3	—	—	—	—	50	12
VIII.....	524	66	45	349	26	—	—	20	1	155	39
IX.....	1.364	226	155	390	11	—	—	100	5	874	210
X.....	552	39	27	532	32	—	—	—	—	20	7
XI.....	157	20	14	137	10	—	—	—	—	20	10
XII.....	11	1	1	11	1	—	—	—	—	—	—
1938 - I.....	329	24	16	325	22	—	—	—	—	4	2
II.....	971	134	92	291	42	—	—	—	—	680	92
III.....	1.903	112	77	1.903	112	—	—	—	—	—	—
IV.....	1.040	79	54	1.022	75	—	—	—	—	18	4
V.....	1.894	112	77	1.394	87	—	—	500	25	—	—
VI.....	763	45	31	522	34	—	—	—	—	241	11
VII.....	1.381	100	68	1.371	99	—	—	—	—	10	1
VIII.....	1.375	71	49	1.316	59	—	—	—	—	59	12
IX.....	531	36	25	489	15	—	—	—	—	42	21
X.....	1.605	132	90	1.595	127	—	—	—	—	10	5
XI.....	1.096	65	45	631	61	—	—	—	—	465	4
XII.....	595	27	18	465	25	—	—	—	—	130	2
1939 - I.....	12.554	430	295	10.371	386	—	—	—	—	2.183	44
II.....	48	4	3	46	4	—	—	—	—	2	0
III.....	70	9	6	70	9	—	—	—	—	—	—
IV.....	295	19	13	195	17	—	—	—	—	100	2
V.....	489	30	21	484	30	—	—	5	0	—	—
VI.....	183	14	10	183	14	—	—	—	—	42	2
VII.....	653	68	47	611	66	—	—	—	—	4	0
VIII.....	6	0	0	2	0	—	—	—	—	100	2
IX.....	217	9	6	117	7	—	—	—	—	—	—
X.....											
XI.....											
XII.....											



## 32 - Resumo dos Títulos negociados nas principais Bolsas de Fundos Públicos

Summary of Stock dealt with on the principal Public Funds Stock - Exchange

Résumé des Titres vendus dans les principales Bourses de Fonds Publics

Anos e meses Years and months Années et mois	TÍTULOS NEGOCIADOS NAS QUATRO BOLSAS STOCK DEALT WITH IN FOUR STOCK-EXCHANGES TITRES VENDUS DANS QUATRE BOURSES								BOLSA DO RIO DE JANEIRO RIO DE JANEIRO STOCK-EXCHANGE BOURSE DE RIO DE JANEIRO					
	TOTAL GERAL GRAND TOTAL TOTAL GÉNÉRAL				Fundos públicos Public funds Fonds publics		Fundos particulares Private funds Fonds particuliers		TOTAL		Fundos públicos Public funds Fonds publics		Fundos particulares Private funds Fonds particuliers	
	Quantidade Quantity Quantité	Índice Index Indice	Valor Value — Contos de réis	Índice Index Indice	Quantidade Quantity Quantité	Valor Value — Contos de réis	Quantidade Quantity Quantité	Valor Value — Contos de réis	Quantidade Quantity Quantité	Valor Value — Contos de réis	Quantidade Quantity Quantité	Valor Value — Contos de réis	Quantidade Quantity Quantité	Valor Value — Contos de réis
Média Average-Moyenne														
1929 .....	82.092	—	31.586	—	40.944	21.995	41.148	9.591	50.162	21.579	31.574	17.719	18.588	3.860
1930 .....	91.118	—	27.892	—	34.427	20.045	56.691	7.847	43.270	17.858	27.046	15.059	16.224	2.799
1931 .....	100.490	—	42.515	—	63.546	36.228	36.944	6.287	65.338	29.757	47.406	26.883	17.932	2.874
1932 .....	89.470	—	38.401	—	57.109	33.091	32.361	5.310	55.233	26.715	41.189	24.240	14.044	2.475
1933 .....	105.998	100	41.970	100	65.476	34.288	40.522	7.682	56.822	27.571	42.377	24.944	14.445	2.627
1934 .....	105.688	100	44.469	106	63.368	37.650	42.320	6.819	57.845	26.626	43.387	24.003	14.458	2.623
1935 .....	101.097	95	44.219	105	58.795	37.688	42.302	6.531	57.062	26.210	41.470	23.468	15.592	2.742
1936 .....	161.762	153	61.444	146	127.596	55.160	34.166	6.284	69.941	33.647	56.255	31.213	13.686	2.434
1937 .....	160.406	151	59.118	141	116.501	52.310	43.905	6.808	74.802	37.077	61.839	34.477	12.963	2.600
1938 .....	143.229	135	61.527	147	103.332	53.628	39.897	7.899	85.619	37.735	72.772	35.067	12.847	2.668
1937 - I.....	99.428	94	41.390	99	67.336	34.809	32.092	6.581	58.856	26.545	41.289	22.908	17.567	3.637
II.....	131.383	124	47.241	113	83.465	36.975	47.918	10.266	47.431	23.061	37.958	20.369	9.473	2.692
III.....	188.254	178	62.278	148	140.857	52.378	47.397	9.900	59.553	29.449	48.760	27.067	10.793	2.382
IV.....	137.064	129	49.317	118	94.380	42.841	42.684	6.476	64.351	27.392	49.886	24.494	14.465	2.898
V.....	131.868	125	49.509	118	102.515	43.348	29.353	6.161	54.787	28.056	45.691	26.033	9.096	2.023
VI.....	163.576	154	52.244	124	140.956	47.083	22.590	5.161	69.336	27.723	61.344	25.723	7.992	2.000
VII.....	136.909	129	56.890	136	99.930	50.258	36.979	6.632	96.687	41.568	72.059	37.569	24.628	3.999
VIII.....	269.221	254	86.122	205	138.984	80.271	130.237	5.851	103.600	61.201	91.483	58.860	12.117	2.341
IX.....	187.824	177	88.426	211	151.060	82.591	36.764	5.835	101.538	65.983	93.586	64.302	7.952	1.681
X.....	134.256	127	55.265	132	102.557	50.005	31.699	5.260	87.199	39.457	75.551	37.400	11.648	2.057
XI.....	140.959	133	60.422	145	107.263	53.957	33.696	6.465	85.434	45.730	69.470	42.754	15.964	2.976
XII.....	204.130	193	60.304	144	168.678	53.197	35.452	7.107	68.854	28.761	54.986	26.243	13.868	2.518
1938 - I.....	112.952	107	42.967	102	78.691	37.270	34.261	5.697	58.708	24.858	49.543	22.819	9.165	2.039
II.....	141.785	134	57.262	136	108.807	50.358	32.978	6.904	63.677	31.666	55.473	29.798	8.204	1.868
III.....	169.463	160	67.453	161	133.011	60.010	36.452	7.443	75.741	38.400	65.374	36.234	10.367	2.166
IV.....	109.937	104	55.694	133	76.731	48.960	33.206	6.734	73.755	38.587	60.509	35.907	13.246	2.680
V.....	115.940	109	48.573	116	79.311	42.660	36.629	5.913	68.020	31.902	60.833	30.473	7.187	1.429
VI.....	122.903	116	53.815	128	82.761	44.675	40.142	9.140	84.501	37.278	63.690	32.025	20.811	5.253
VII.....	110.723	104	52.259	125	80.972	46.549	29.751	5.710	69.962	33.107	58.228	30.972	11.734	2.135
VIII.....	196.185	185	83.808	200	125.544	69.578	70.641	14.230	101.700	40.798	85.670	37.995	16.030	2.803
IX.....	152.890	144	59.856	143	109.614	52.090	43.276	7.766	113.348	43.966	93.846	40.434	19.502	3.532
X.....	167.699	158	67.777	161	124.902	59.491	42.797	8.286	117.075	45.210	103.051	41.979	14.024	3.231
XI.....	130.867	123	54.504	130	94.658	47.136	36.209	7.368	90.066	36.929	77.138	34.258	12.928	2.671
XII.....	187.405	177	94.363	225	144.982	84.762	42.423	9.601	110.873	50.119	99.904	47.911	10.969	2.208
1939 - I.....	151.124	143	62.329	149	107.053	54.754	44.071	7.575	85.615	35.808	75.064	33.340	10.551	2.468
II.....	125.945	119	58.595	140	85.086	50.101	40.859	8.494	68.896	30.758	59.465	28.595	9.431	2.163
III.....	189.450	179	65.949	157	158.176	58.743	31.274	7.206	143.304	42.053	130.635	39.168	12.669	2.885
IV.....	136.755	129	52.645	125	93.198	42.797	43.557	9.848	100.193	37.769	78.436	32.955	21.757	4.814
V.....	179.698	170	81.055	193	131.598	71.742	48.100	9.313	116.111	48.998	96.979	44.856	19.132	4.142
VI.....	158.149	149	68.105	162	108.092	58.999	50.057	9.106	111.279	43.041	89.396	43.809	21.883	4.232
VII.....	171.608	162	73.521	175	127.451	64.396	44.157	9.125	116.816	44.881	95.994	41.315	20.822	3.566
VIII.....	205.667	194	81.880	195	143.222	66.873	62.445	15.007	136.369	52.916	116.376	47.412	19.993	5.504
IX.....	171.822	162	58.762	140	98.562	43.218	73.260	15.544	118.743	38.039	75.031	29.148	43.712	8.891
X.....														
XI.....														
XII.....														

Nota - S6 a partir de 1933 figuram os totais das quatro Bolsas reunidas. (Note - Since 1933 only, the totals of four Stock-Exchanges are included together. Note - Seulement à partir 1933 les totaux des quatre bourses réunies y sont compris).

Summary of Stock dealt with on the principal Public Funds Stock - Exchange

Resumé des Titres vendus dans les principales Bourses de Fonds Publics

(CONCLUSÃO)

(CONCLUSION)

(FIN)

Anos e meses Years and months Années et mois	BOLSA DE SÃO PAULO SÃO PAULO STOCK - EXCHANGE BOURSE DE SÃO PAULO						BOLSA DE PÓRTO ALEGRE PÓRTO ALEGRE STOCK - EXCHANGE BOURSE DE PÓRTO ALEGRE						BOLSA DE RECIFE RECIFE STOCK - EXCHANGE BOURSE DE RECIFE					
	TOTAL		Fundos públicos Public funds Fonds publics		Fundos particu- lares Private funds Fonds particu- liers		TOTAL		Fundos públicos Public funds Fonds publics		Fundos particu- lares Private funds Fonds particu- liers		TOTAL		Fundos pú- blicos Public funds Fonds publics		Fundos particu- lares Private funds Fonds particu- liers	
	Quantidade Quantity Quantité	Valor Value Valeur	Quantidade Quantity Quantité	Valor Value Valeur	Quantidade Quantity Quantité	Valor Value Valeur	Quantidade Quantity Quantité	Valor Value Valeur	Quantidade Quantity Quantité	Valor Value Valeur	Quantidade Quantity Quantité	Valor Value Valeur	Quantidade Quantity Quantité	Valor Value Valeur	Quantidade Quantity Quantité	Valor Value Valeur	Quantidade Quantity Quantité	Valor Value Valeur
	Contos de réis	Contos de réis	Contos de réis	Contos de réis	Contos de réis	Contos de réis	Contos de réis	Contos de réis	Contos de réis	Contos de réis	Contos de réis	Contos de réis	Contos de réis	Contos de réis	Contos de réis	Contos de réis	Contos de réis	Contos de réis
Média Average-Moyenne																		
1929	31.930	10.007	9.370	4.276	22.560	5.731												
1930	47.848	10.034	7.381	4.986	40.467	5.048												
1931	35.152	12.758	16.140	9.345	19.012	3.413												
1932	31.980	11.378	15.616	8.689	16.364	2.689												
1933	46.555	13.601	21.953	8.823	24.602	4.778	1.411	430	782	336	629	94	1.210	308	304	162	1.953	146
1934	45.823	17.100	18.848	13.013	26.975	4.087	1.158	465	740	402	418	63	862	278	393	232	469	46
1935	39.965	17.053	15.152	13.504	24.813	3.549	1.933	583	837	409	1.096	174	2.137	373	1.336	307	801	66
1936	88.126	26.839	70.069	23.299	18.057	3.540	2.282	716	1.007	485	1.275	231	1.413	242	265	163	1.148	79
1937	81.741	20.697	52.260	16.718	29.481	3.979	3.058	1.149	2.171	981	887	168	805	195	231	134	574	61
1938	53.872	22.594	29.084	17.668	24.738	4.926	2.469	1.032	1.331	804	1.138	228	1.269	166	145	88	1.124	78
1937 - I	38.053	14.174	24.998	11.465	13.055	2.709	2.085	590	954	379	1.131	211	434	81	95	57	339	24
II	80.382	23.101	43.290	15.709	37.092	7.392	2.438	850	2.038	777	400	73	1.132	229	179	120	953	109
III	125.723	32.122	90.751	24.758	34.972	7.364	1.436	492	1.102	419	334	73	1.542	215	244	134	1.298	81
IV	68.856	20.690	42.187	17.304	26.669	3.386	2.783	1.056	2.127	941	656	115	1.074	179	180	102	894	77
V	73.268	19.900	53.854	15.873	19.414	4.027	2.606	1.096	2.229	1.026	377	70	1.207	457	741	416	466	41
VI	93.203	24.163	79.106	21.081	14.097	3.082	768	301	501	252	267	49	269	57	35	27	234	30
VII	38.205	14.638	26.267	12.076	11.938	2.562	1.758	611	1.443	555	315	56	259	73	161	58	98	15
VIII	163.211	24.195	46.211	20.853	117.000	3.342	1.688	511	1.092	409	596	102	722	215	198	149	524	66
IX	81.016	21.193	56.162	17.640	24.854	3.533	3.651	875	1.057	500	2.594	375	1.619	375	255	149	1.364	226
X	42.488	14.108	24.400	11.190	18.088	2.918	3.615	1.429	2.204	1.183	1.411	246	954	271	402	232	552	39
XI	51.742	13.281	35.309	10.034	16.433	3.247	3.443	1.269	2.301	1.047	1.142	222	340	142	183	122	157	20
XII	124.744	26.798	104.590	22.628	20.154	4.170	10.426	4.702	9.007	4.284	1.419	418	106	43	95	42	11	1
1938 - I	52.316	17.326	27.757	13.734	24.559	3.592	1.430	643	1.222	601	208	42	498	140	169	116	329	24
II	74.915	24.922	52.926	20.331	21.989	4.591	2.093	454	279	143	1.814	311	1.100	220	129	86	971	134
III	88.213	27.967	66.447	23.199	21.766	4.768	3.317	830	901	433	2.416	397	2.192	256	289	144	1.903	112
IV	33.113	16.278	15.306	12.519	17.807	3.759	1.737	547	624	331	1.113	216	1.332	282	292	203	1.040	79
V	44.949	15.880	17.724	11.634	27.225	4.246	835	517	512	391	323	126	2.136	274	242	162	1.894	112
VI	35.128	15.466	17.208	11.777	17.920	3.689	2.452	995	1.804	842	648	153	822	76	59	31	763	45
VII	37.301	18.114	21.301	14.775	16.000	3.339	2.053	921	1.417	785	636	136	1.407	117	26	17	1.381	100
VIII	88.578	41.091	37.035	30.067	51.543	11.024	4.453	1.799	2.760	1.467	1.693	332	1.454	120	79	49	1.375	71
IX	36.677	14.223	13.563	10.056	23.114	4.167	2.285	1.593	2.156	1.562	129	31	580	74	49	38	531	36
X	46.698	20.822	19.780	15.962	26.918	4.860	2.131	1.480	1.831	1.417	250	63	1.795	265	190	133	1.605	132
XI	37.353	16.350	16.246	11.916	21.107	4.434	2.219	1.105	1.141	907	1.073	198	1.229	120	133	55	1.096	65
XII	71.222	42.692	43.715	36.053	27.507	6.639	4.630	1.498	1.278	771	3.352	727	680	54	85	27	595	27
1939 - I	51.569	25.380	30.927	20.768	20.642	4.612	1.174	627	850	562	324	65	12.766	514	212	84	12.554	430
II	55.765	27.373	25.079	21.198	30.686	6.175	1.109	380	415	228	694	152	175	81	127	80	48	4
III	43.641	23.004	26.593	18.942	17.048	4.062	2.249	748	762	498	1.487	250	256	144	186	135	70	9
IV	33.994	13.965	13.171	9.088	20.823	4.877	2.106	779	1.424	641	682	138	462	132	167	113	295	19
V	58.302	30.558	30.389	25.526	27.913	5.032	4.640	1.373	4.074	1.264	566	109	645	126	156	96	489	30
VI	43.549	18.162	16.311	13.425	27.238	4.737	3.071	1.841	2.318	1.718	753	123	250	61	67	47	183	14
VII	50.915	27.289	29.215	21.997	21.700	5.292	3.130	1.218	2.148	1.019	982	199	747	133	94	65	653	68
VIII	65.311	27.511	23.434	18.113	41.877	9.398	3.660	1.221	3.091	1.116	569	105	327	232	321	232	6	0
IX	50.265	19.969	22.260	13.538	28.005	6.431	2.418	640	1.092	427	1.326	213	396	114	179	105	217	9
X																		
XI																		
XII																		

33 - Falências, Concordatas e Títulos protestados nas praças do Rio de Janeiro e São Paulo  
 Bankruptcies, Deeds of Arrangement and Bills protested in the cities of Rio de Janeiro and São Paulo  
 Faillites, Concordats et Lettres protestées dans les villes de Rio de Janeiro et São Paulo

Anos e meses Years and months Années et mois	RIO DE JANEIRO				SÃO PAULO				Títulos protestados			
	Falências ajuizadas		Concordatas ajuizadas		Falências decretadas		Concordatas preven- tivas homologadas		Bills protested			
	Bankruptcies judged		Deeds of Arrangement judged		Bankruptcies decreed		Preventive Deeds of Arrangement homo- logated		Lettres protestées			
	Faillites jugées		Concordats jugés		Faillites décrétées		Concordats préven- tifs homologués		Quantidade	Indice	Valor	Indice
	Quantidade	Indice	Quantidade	Indice	Quantidade	Indice	Quantidade	Indice	Quantité	Indice	Valeur	Indice
Quantity	Index	Quantity	Index	Quantity	Index	Quantity	Index	Quantité	Indice	Contos de réis	Indice	
Quantité	Indice	Quantité	Indice	Quantité	Indice	Quantité	Indice	Quantité	Indice	Contos de réis	Indice	
Média Average-Moyenne												
1928-1929 = 100.....	43	100	16	100	24	100	4	100	1.040	100	3.090	100
1930.....	43	100	6	38	35	103	4	100	1.150	70	3.624	117
1931.....	53	123	5	31	31	91	2	50	1.052	64	3.186	103
1932.....	47	109	2	12	11	32	1	25	396	24	733	24
1933.....	44	102	1	6	14	41	1	25	650	40	1.438	47
1934.....	36	84	3	19	14	41	(1)	—	538	33	1.006	33
1935.....	22	51	1	6	10	29	(2)	—	492	30	866	28
1936.....	22	51	1	6	12	35	(2)	—	581	35	1.059	34
1937.....	29	67	1	6	12	35	(3)	—	670	41	1.012	33
1938.....	27	63	2	12	16	47	(4)	—	707	43	1.529	49
1937 - I.....	28	65	1	6	11	32	—	—	694	42	1.288	42
II.....	24	56	1	6	15	44	—	—	691	42	951	31
III.....	35	81	3	19	8	24	—	—	710	43	898	29
IV.....	30	70	3	19	14	41	—	—	782	48	1.080	35
V.....	29	67	—	—	14	41	1	25	765	47	1.149	37
VI.....	21	49	2	12	14	41	—	—	698	43	1.081	35
VII.....	30	70	—	—	5	15	—	—	627	38	909	29
VIII.....	30	70	1	6	17	50	—	—	595	36	911	29
IX.....	41	95	—	—	6	18	—	—	534	33	780	25
X.....	24	56	1	6	13	38	—	—	615	38	961	31
XI.....	27	63	4	25	13	38	—	—	625	38	960	31
XII.....	31	72	1	6	19	56	—	—	706	43	1.180	38
1938 - I.....	23	53	3	19	20	59	—	—	833	51	1.520	49
II.....	19	44	1	6	10	29	—	—	752	46	897	29
III.....	42	98	1	6	21	62	—	—	720	44	1.044	34
IV.....	21	49	3	19	17	50	—	—	736	45	1.356	44
V.....	15	35	5	34	11	32	1	25	798	49	2.738	89
VI.....	27	63	4	25	25	74	—	—	757	46	4.143	134
VII.....	40	93	1	6	21	62	—	—	750	46	1.926	62
VIII.....	42	98	—	—	17	50	1	25	693	42	1.214	39
IX.....	20	47	—	—	17	50	—	—	573	35	717	23
X.....	34	79	3	19	9	26	—	—	605	37	852	28
XI.....	14	33	5	31	12	35	—	—	607	37	878	28
XII.....	21	49	—	—	10	29	—	—	655	40	1.057	34
1939 - I.....	19	44	2	12	14	41	—	—	719	44	1.428	46
II.....	13	32	3	19	16	47	—	—	707	43	1.636	53
III.....	28	65	3	19	12	35	1	25	714	44	727	30
IV.....	31	72	4	25	16	47	—	—	640	39	828	27
V.....	28	65	3	19	19	56	1	25	730	45	1.058	34
VI.....	25	58	3	19	.	.	.	.	585	36	2.047	66
VII.....												
VIII.....												
IX.....												
X.....												
XI.....												
XII.....												

Fontes de informação: quanto à Praça do Rio de Janeiro, a revista hebdomádaria «Monitor Mercantil»; quanto à Praça de São Paulo, a «Associação Comercial de São Paulo». (Sources of information: as for the city of Rio de Janeiro, the weekly review «Monitor Mercantil»; as for the city of São Paulo, the «Associação Comercial de São Paulo».)  
 - Sources d'information: Pour la ville de Rio de Janeiro la revue hebdomadaire «Monitor Mercantil»; pour la ville de São Paulo l'«Associação Comercial de São Paulo».)

(1) Houve apenas 5 concordatas durante o ano. (Only 5 Deeds of Arrangement during the year - Pendant l'année il y a eu seulement 5 concordats.)

(2) Houve apenas 3 concordatas durante o ano. (Only 3 Deeds of Arrangement during the year - Pendant l'année il y a eu seulement 3 concordats.)

(3) Houve apenas 1 concordata durante o ano. (Only 1 Deed of Arrangement during the year - Pendant l'année il y a eu seulement 1 concordat.)

(4) Houve apenas 2 concordatas durante o ano. (Only 2 Deeds of Arrangement during the year - Pendant l'année il y a eu seulement 2 concordats.)

## Registry of Mortgages and Transfers of Real Estate in the Federal District

## Registre d'Hypothèques et de Transmissions d'Immeubles au District Fédéral

Anos e meses Years and months Années et mois	INSCRIÇÕES HIPOTECÁRIAS INSCRIPTIONS OF MORTGAGES INSCRIPTIONS HYPOTHÉCAIRES					TRANSCRIÇÕES DE TRANSMISSÃO DE IMÓVEIS TRANSCRIPTIONS OF REAL ESTATE TRANSFERS TRANSCRIPTIONS DE TRANSMISSIONS D'IMMEUBLES				
	Número Number Nombres	Índice Index Indice	Valor Value Valeur — Contos ds réis	Índice Index Indice	Valor médio Average value Valeur moyenne — Contos ds réis	Número Number Nombres	Índice Index Indice	Valor Value Valeur — Contos ds réis	Índice Index Indice	Valor médio Average value Valeur moyenne — Contos ds réis
Média Average—Moyenne										
1928-1929=100.....	242	100	16.502	100	68	888	100	25.126	100	28
1930.....	240	99	18.455	112	77	765	86	23.436	93	31
1931.....	255	105	28.058	170	110	739	83	25.173	100	34
1932.....	217	90	13.630	83	63	653	74	18.277	73	28
1933.....	160	66	9.771	59	61	673	76	21.851	87	32
1934.....	171	71	13.012	79	76	696	78	23.452	93	34
1935.....	174	72	14.619	89	84	771	87	26.898	107	35
1936.....	153	63	11.589	70	76	760	86	27.350	109	36
1937.....	162	67	12.878	78	80	796	90	30.883	123	39
1938.....	180	74	14.824	90	82	830	93	33.815	135	41
1937 - I.....	141	58	10.098	61	72	738	83	31.797	127	43
II.....	150	62	13.399	81	89	645	73	20.432	81	32
III.....	135	56	7.976	48	59	674	76	21.615	86	32
IV.....	131	54	8.139	49	62	773	87	26.671	106	35
V.....	129	53	8.482	51	66	695	78	29.390	117	42
VI.....	180	74	16.570	100	92	864	97	30.062	120	35
VII.....	164	68	13.184	80	80	891	100	39.985	159	45
VIII.....	169	70	13.614	82	81	911	103	33.538	133	37
IX.....	198	82	23.416	142	118	907	102	33.425	133	37
X.....	184	76	11.929	72	65	821	92	36.000	143	44
XI.....	191	79	15.511	94	81	747	84	31.287	125	42
XII.....	169	70	12.218	74	72	888	100	36.389	145	41
1938 - I.....	159	66	14.928	90	94	668	75	21.408	85	32
II.....	151	62	9.221	56	61	713	80	29.077	116	41
III.....	161	67	36.427	221	226	796	89	36.596	146	46
IV.....	127	52	5.260	32	41	803	90	24.005	96	30
V.....	178	74	9.821	60	55	754	85	37.157	148	49
VI.....	161	67	12.645	72	79	883	99	33.019	131	37
VII.....	148	61	14.111	86	95	843	95	46.187	184	51
VIII.....	211	87	13.062	79	62	895	101	34.595	138	49
IX.....	232	96	17.090	104	74	934	105	32.940	131	35
X.....	203	84	9.953	60	49	951	107	33.198	132	35
XI.....	188	78	15.352	93	82	762	86	32.174	128	42
XII.....	243	100	20.023	121	82	899	101	45.424	181	51
1939 - I.....	205	85	17.072	103	83	873	98	50.218	200	58
II.....	189	78	19.731	120	104	744	84	30.024	119	40
III.....	207	86	18.927	115	91	861	97	35.719	142	41
IV.....	177	73	10.743	65	62	636	72	27.986	111	44
V.....	168	69	12.239	74	73	745	84	34.256	136	46
VI.....	208	86	16.565	100	80	750	84	33.009	131	44
VII.....										
VIII.....										
IX.....										
X.....										
XI.....										
XII.....										

35 - Curso do Câmbio na Praça do Rio de Janeiro  
Rates of Exchange on the Rio de Janeiro Market  
Cours du Change à Rio de Janeiro

Anos e meses Years and months Années et mois — Média mensal Monthly average Moyenne mensuelle	VALOR EM RÉIS VALUE IN RÉIS VALEUR EN RÉIS															
	Londres London Londres — Libra Pound Livres	Paris — Franco Franc	Itália Italy Italie — Lira	ALEMANHA GERMANY ALLEMAGNE				Portugal — Escudo	BELGICA BELGIUM BELGIQUE		Espanha Spain — Peseta	Suíça Switzerland Suisse — Franco Franc	Suécia Sweden Suède — Corôa Krona	Noruega Norway Norvège — Corôa Krone	Dinamarca Denmark — Corôa Krone	Siria e Palestina Syria and Palestine Syrie et Palestine — Franco Franc
				Reichs- mark	Reise- mark	Verrech- nungs- mark	Unters- triezun- gsmark		Franco Franco	Belga Belgie Belge						
<b>CÂMBIO OFICIAL OFFICIAL EXCHANGE CHANGE OFFICIEL</b>																
1934.....	59.703	793	1.043	4.765	—	—	—	566	561	2.821	1.662	3.923	3.200	—	2.693	—
1935.....	57.911	778	1.008	4.693	—	4.544	—	525	533	2.276	1.609	3.819	3.053	—	—	—
1936.....	58.404	772	1.008	3.599	—	3.828	—	518	—	1.986	1.596	3.804	—	—	—	—
1937.....	56.857	503	846	—	—	3.551	—	508	—	1.986	1.520	3.871	—	—	—	—
1938.....	57.600	—	—	—	—	—	—	—	—	—	—	—	—	—	—	—
1938 - IX.....	—	—	—	—	—	—	—	—	—	—	—	—	—	—	—	—
X.....	—	—	—	—	—	—	—	—	—	—	—	—	—	—	—	—
XI.....	—	—	—	—	—	—	—	—	—	—	—	—	—	—	—	—
XII.....	—	—	—	—	—	—	—	—	—	—	—	—	—	—	—	—
1939 - I.....	—	—	—	—	—	—	—	—	—	—	—	—	—	—	—	—
II.....	—	—	—	—	—	—	—	—	—	—	—	—	—	—	—	—
III.....	—	—	—	—	—	—	—	—	—	—	—	—	—	—	—	—
IV.....	77.850	—	—	—	—	—	—	—	—	—	—	—	—	—	—	—
V.....	78.107	—	—	—	—	5.750	—	700	—	—	—	—	—	—	—	—
VI.....	78.095	—	—	—	—	—	—	—	—	—	—	—	—	—	—	—
VII.....	78.034	—	—	—	—	—	—	—	—	—	—	—	—	—	—	—
VIII.....	77.835	—	—	—	—	—	—	—	—	—	—	—	—	—	—	—
IX.....	65.377	—	—	—	—	—	—	—	—	—	—	—	—	—	—	—
X.....	—	—	—	—	—	—	—	—	—	—	—	—	—	—	—	—
XI.....	—	—	—	—	—	—	—	—	—	—	—	—	—	—	—	—
XII.....	—	—	—	—	—	—	—	—	—	—	—	—	—	—	—	—
<b>CÂMBIO LIVRE FREE EXCHANGE CHANGE LIBRE</b>																
1928-1929.....	40.879	331	442	2.009	—	—	—	385	234	1.175	1.331	1.626	2.265	2.256	2.259	330
1930.....	44.329	363	480	2.192	—	—	—	418	259	1.296	1.106	1.800	2.495	2.489	2.489	364
1931.....	62.951	562	747	3.391	—	—	—	625	382	1.942	1.387	2.719	3.651	3.638	3.048	508
1932.....	48.531	570	745	3.440	—	—	—	468	422	2.024	1.183	2.825	2.907	2.790	2.974	638
1933.....	53.149	646	858	3.911	—	—	—	505	497	2.294	1.374	3.183	—	—	—	—
1934.....	73.423	975	1.267	4.988	3.568	—	—	674	674	3.450	2.027	4.811	3.562	3.740	3.314	—
1935.....	85.112	1.142	1.439	5.224	4.069	5.710	5.679	800	622	3.110	2.391	5.755	4.061	4.062	3.702	—
1936.....	86.230	1.078	1.257	7.062	3.908	5.351	4.031	790	590	2.937	2.403	5.296	4.484	4.423	3.765	—
1937.....	78.788	657	849	6.399	3.737	5.164	3.894	719	554	2.763	1.652	3.686	4.128	3.967	3.524	—
1938.....	86.387	510	929	7.106	4.137	3.895	4.169	822	599	2.991	1.684	4.045	4.492	4.455	3.901	—
1938 - IX.....	85.427	486	938	7.130	3.921	5.979	3.956	818	600	2.999	2.200	4.028	4.500	—	3.820	—
X.....	84.487	476	935	7.140	3.951	5.980	3.954	819	601	3.006	—	4.035	4.500	—	3.950	—
XI.....	83.669	472	939	7.119	3.904	5.979	3.967	813	602	3.007	2.000	4.030	4.487	4.400	3.895	—
XII.....	82.836	472	930	7.112	4.184	5.989	4.183	808	605	2.997	1.200	4.023	4.319	—	3.956	—
1939 - I.....	82.678	474	942	7.127	3.936	6.004	4.107	803	601	3.004	1.200	4.010	4.249	—	3.837	—
II.....	83.178	473	935	7.124	3.658	6.000	3.746	795	601	2.999	1.200	4.035	4.300	—	3.892	—
III.....	83.091	476	938	7.137	3.735	6.000	3.774	799	599	2.994	—	4.028	4.300	—	3.778	—
IV.....	86.930	495	980	7.324	3.794	6.030	3.835	804	649	3.162	—	4.195	4.484	—	3.952	—
V.....	88.696	503	1.004	7.612	—	6.100	—	814	648	3.229	2.100	4.263	4.580	—	3.980	—
VI.....	91.067	522	1.015	8.021	—	6.096	—	808	650	3.254	2.205	4.333	4.724	—	—	—
VII.....	93.479	531	1.056	8.034	—	6.100	—	851	678	3.401	2.229	4.511	4.844	—	—	—
VIII.....	92.303	529	1.052	—	—	6.099	—	846	681	3.406	2.220	4.513	4.846	—	4.190	—
IX.....	80.748	466	1.045	—	—	6.099	—	731	698	3.446	—	4.572	4.851	—	3.917	—
X.....	—	—	—	—	—	—	—	—	—	—	—	—	—	—	—	—
XI.....	—	—	—	—	—	—	—	—	—	—	—	—	—	—	—	—
XII.....	—	—	—	—	—	—	—	—	—	—	—	—	—	—	—	—

Fonte de informação - Boletim da «Câmara Sindical dos Corretores de Fundos Públicos» que registra as médias mensais do câmbio (Source of information - «Boletim da Fundos Públicos» - qui régistre les moyennes mensuelles du change).

Nota - Pelo decreto, n. 20.451, de 28 de Setembro de 1931, foi dado ao Banco do Brasil o monopólio da venda e compra de cambiais. Posteriormente, em virtude de restantes 65% seriam negociados na praça pelo câmbio livre, cessando, dêsse modo, o monopólio do Banco do Brasil. Finalmente, o decreto lei n. 1.021, de 8 de Abril de 1939, restabeleceu a liberdade de negociação no mercado livre, cessando o monopólio do «Banco do Brasil». Finalmente, o decreto-lei n. 1.021, de 8 de Abril de 1939, restabeleceu a liberdade para o comércio de câmbio operado a noite e a donné à la «Banco do Brasil» le monopole d'achat et de vente des lettres de change. Plus tard, par la résolution gouvernementale du 11 Février 1935, on a établi que, de finissant ainsi le monopole de la «Banco do Brasil». Finalement, le décret loi n. 1.021 du 8 Avril 1939, rétablit la liberté pour les opérations de change en réduisant le change E. E.

35 - Curso do Câmbio na Praça do Rio de Janeiro  
Rates of Exchange on the Rio de Janeiro Market  
Cours du Change à Rio de Janeiro

55

(CONCLUSÃO)

(CONCLUSION)

(FIN)

Anos e meses Years and months Années et mois — Média mensal Monthly average Moyenne mensuelle	VALOR EM RÉIS VALUE IN RÉIS VALEUR EN RÉIS															
	Austra- lia	Tcheco- slováquia	Nova York New York	Monte- videu	Buenos Aires	Holanda Nether- lands	Japão Japan	Rumania Roumanie	Canadá Canada	Austria Autriche	Chile Chili	India Inde	Polonia Polonie	Iugoslavia Yougoslavie	Húngria Hungary	Finlândia Finland
	— Austra- lie	— Czecho- slovaekia	— New York	— Pêso	— Pêso	— Pays Bas	— Japan	— Roumanie	— Canada	— Autriche	— Chili	— Inde	— Polonie	— Yougoslavie	— Hungary	— Finland
	— Libra Pound Livre	— Corða Koruna	— Dollar	— Pêso	— Pêso	— Florin Florin	— Yen	— Lei Leu	— Dollar	— Schilling	— Pêso	— Rupia Ruppee	— Zloty	— Dinar	— Pengo	— Markka
<b>CÂMBIO OFICIAL OFFICIAL EXCHANGE CHANGE OFFICIEL</b>																
1934.....	—	516	12.078	6.766	3.520	8.157	3.714	173	12.378	3.218	—	4.700	2.220	280	—	—
1935.....	—	483	11.903	5.307	3.434	8.010	3.578	—	—	2.317	—	—	—	295	—	270
1936.....	—	488	11.771	5.350	3.389	7.862	3.607	—	11.593	2.533	—	—	2.212	—	—	260
1937.....	—	486	11.397	—	3.385	7.970	—	—	—	—	—	—	—	—	—	—
1938 - IX.....	—	—	—	—	—	—	—	—	—	—	—	—	—	—	—	—
X.....	—	—	—	—	—	—	—	—	—	—	—	—	—	—	—	—
XI.....	—	—	—	—	—	—	—	—	—	—	—	—	—	—	—	—
XII.....	—	—	—	—	—	—	—	—	—	—	—	—	—	—	—	—
1939 - I.....	—	—	—	—	—	—	—	—	—	—	—	—	—	—	—	—
II.....	—	—	—	—	—	—	—	—	—	—	—	—	—	—	—	—
III.....	—	—	—	—	—	—	—	—	—	—	—	—	—	—	—	—
IV.....	—	—	—	—	—	—	—	—	—	—	—	—	—	—	—	—
V.....	—	—	16.624	—	3.829	—	4.880	—	—	—	—	—	—	—	—	—
VI.....	—	—	16.675	—	—	—	4.884	—	—	—	—	—	—	—	—	—
VII.....	—	—	16.696	—	3.875	—	—	—	—	—	—	—	—	—	—	—
VIII.....	—	—	16.717	—	—	—	—	—	—	—	—	—	—	—	—	—
IX.....	—	—	16.577	—	—	—	—	—	—	—	—	—	—	—	—	—
X.....	—	—	—	—	—	—	—	—	—	—	—	—	—	—	—	—
XI.....	—	—	—	—	—	—	—	—	—	—	—	—	—	—	—	—
XII.....	—	—	—	—	—	—	—	—	—	—	—	—	—	—	—	—
<b>CÂMBIO LIVRE FREE EXCHANGE CHANGE LIBRE</b>																
1928-1929.....	—	250	8.422	8.530	3.568	3.391	3.944	54	8.419	1.190	1.041	—	—	—	—	—
1930.....	—	275	9.240	8.021	3.429	3.728	4.583	58	9.224	1.313	1.138	—	—	—	—	—
1931.....	—	409	14.268	7.882	4.241	5.553	6.832	84	13.550	1.930	1.651	—	—	—	—	—
1932.....	—	438	14.134	6.958	3.731	5.701	4.438	105	12.408	2.247	—	—	—	—	—	—
1933.....	—	481	12.700	6.834	4.043	6.630	3.454	—	11.770	1.900	—	4.000	—	—	—	—
1934.....	—	615	14.692	6.091	3.789	9.891	4.450	158	14.722	2.778	658	—	2.810	350	—	—
1935.....	70.975	736	17.404	6.454	4.516	11.910	5.040	181	17.773	3.289	754	—	3.415	—	5.186	399
1936.....	70.121	695	17.232	8.587	4.822	11.319	5.060	—	17.350	3.261	507	—	3.378	279	—	353
1937.....	—	565	16.031	8.974	4.860	8.816	4.703	119	16.018	3.008	—	6.600	3.134	333	3.431	330
1938.....	—	621	17.623	8.118	4.934	9.679	5.091	—	17.548	3.776	—	—	3.507	400	3.664	385
1938 - IX.....	—	620	17.655	8.018	4.626	9.543	5.031	—	17.659	—	—	—	3.502	—	—	—
X.....	—	630	17.681	7.740	4.610	9.644	4.968	—	17.595	4.700	—	—	3.477	—	—	—
XI.....	—	630	17.701	7.394	4.243	9.657	4.923	—	17.601	—	—	—	3.500	—	—	—
XII.....	—	624	17.719	6.685	4.178	9.666	4.884	—	17.596	—	—	—	3.488	—	—	—
1939 - I.....	—	620	17.671	6.656	4.229	9.650	4.874	—	17.560	—	—	—	3.425	—	—	—
II.....	—	620	17.697	6.745	4.271	9.487	4.896	—	17.643	—	—	—	3.482	—	—	375
III.....	—	620	17.720	6.670	4.210	9.439	4.893	—	17.700	—	—	—	3.443	—	—	—
IV.....	—	642	18.715	6.777	4.360	10.000	5.117	—	19.119	—	—	—	3.520	—	—	—
V.....	—	620	18.444	6.890	4.398	10.200	5.185	—	18.737	—	—	—	—	—	—	—
VI.....	—	630	19.140	6.909	4.542	9.659	5.258	—	19.332	—	—	—	—	—	—	—
VII.....	—	—	19.959	7.191	4.641	10.658	5.458	—	19.978	—	—	—	—	—	—	—
VIII.....	—	—	19.933	7.159	4.612	10.722	5.427	—	19.987	—	—	—	—	445	—	—
IX.....	—	—	19.969	7.907	4.746	10.738	4.861	—	19.960	—	—	—	—	—	—	—
X.....	—	—	—	—	—	—	—	—	—	—	—	—	—	—	—	—
XI.....	—	—	—	—	—	—	—	—	—	—	—	—	—	—	—	—
XII.....	—	—	—	—	—	—	—	—	—	—	—	—	—	—	—	—

Câmara Sindical dos Corretores de Fundos Públicos», which registers the exchange monthly average - Source d'information: «Boletim da Câmara Sindical dos Corretores de

solução de 11 de Fevereiro de 1935, ficou estabelecido que de todas as cambiais provenientes da exportação seriam cedidos ao referido Banco 35% ao câmbio oficial e os restantes a liberdade para as operações de câmbio, restringindo o câmbio oficial apenas para a aquisição de 30% das cambiais de exportação. (Note-By decree, n. 20.451, of the bruary 1935, it was settled that of all bills of exchange proceeding from exports, 35% would be given up to the reported Bank at official exchange, and the remaining 65% would be Provisions, restricting the official exchange only to the purchase of 30% of the exchange bills of exports - Note - Par le décret n. 20.451, du 28 Septembre 1931, le Gouvernement Provisions, toutes les lettres de change provenant de l'exportation, 35% fussent cedés à la dite banque au change officiel, tandis que le restant (65%) fût négocié au cours libre du change, officiel seulement à l'achat de 30% des lettres de change de l'exportation).

E. E.

## 36 - Cotações dos Títulos do Governo Federal no Mercado de Londres

Stock Quotations of the Federal Government on the London Stock-Exchange

Cours d'Obligations du Gouvernement Fédéral à la Bourse de Londres

Anos e meses Years and months Années et mois	COTAÇÕES POR TÍTULOS DE £ 100 QUOTATIONS PER STOCK OF £ 100 COURS PAR TITRE DE £ 100															
	FUNDING 1898 5 %				NOVO FUNDING NEW FUNDING NEUF FUNDING 1914 5 %				CONVERSÃO CONVERSION CONVERSION 1910 4 %				FUNDING 1931 5 %  40 Anos (Years-Années)			
	Minimo	Médio	Maximo	Indice da cotação média	Minimo	Médio	Maximo	Indice da cotação média	Minimo	Médio	Maximo	Indice da cotação média	Minimo	Médio	Maximo	Indice da cotação média
	Minimum	Medium	Maximum	Index of medium	Minimum	Medium	Maximum	Index of medium	Minimum	Medium	Maximum	Index of medium	Minimum	Medium	Maximum	Index of medium
Média Average-Moyenne																
1928-29=100.....	86.00	92.00	96.00	100	72.00	84.00	90.75	100	49.00	56.75	82.00	100	—	—	—	—
1930.....	74.00	85.00	91.50	92	64.00	74.00	84.00	88	37.00	48.00	55.50	85	—	—	—	—
1931.....	52.00	75.50	86.00	82	43.50	63.75	75.00	76	16.00	32.50	45.50	57	—	—	—	—
1932.....	70.00	78.25	87.00	85	48.00	59.75	70.00	71	13.50	17.50	23.00	31	—	—	—	—
1933.....	80.00	89.50	94.00	97	63.00	70.75	78.00	84	16.25	22.50	29.00	40	50.50	58.50	65.75	100
1934.....	87.00	94.50	100.75	103	73.00	79.25	90.00	94	15.75	18.50	23.50	33	52.50	66.75	80.00	114
1935.....	64.00	83.25	97.50	90	49.00	64.25	83.25	76	10.00	13.50	17.25	24	31.50	52.50	66.50	90
1936.....	82.00	90.75	99.25	99	61.50	71.50	83.00	85	15.00	17.25	23.25	30	54.50	61.50	69.00	105
1937.....	50.50	93.25	102.00	101	38.00	77.25	89.50	92	11.00	21.00	29.00	37	35.00	67.75	81.50	116
1938.....	16.50	26.00	54.00	28	13.00	19.75	37.00	24	4.25	7.00	11.75	12	10.25	18.50	31.00	32
1937 - I.....	98.25	98.75	99.50	107	84.50	85.75	87.50	102	24.00	25.50	26.75	45	70.75	74.25	77.25	127
II.....	99.00	99.75	101.00	108	85.75	86.50	88.00	103	24.75	25.50	26.50	45	76.75	79.00	81.50	135
III.....	100.00	100.25	100.50	109	84.50	85.25	87.00	101	21.75	23.50	25.50	41	74.50	76.50	79.00	131
IV.....	99.00	99.75	100.25	108	86.00	86.50	88.00	103	21.50	22.50	23.50	40	73.50	74.75	76.75	128
V.....	100.00	100.25	101.00	109	84.50	85.25	86.75	101	21.00	21.75	22.50	38	13.25	74.25	75.75	127
VI.....	101.00	101.25	102.00	110	86.50	87.50	89.00	104	22.00	22.25	22.75	39	75.25	76.00	76.00	130
VII.....	100.00	100.50	102.00	109	84.00	86.75	89.50	103	22.00	22.75	29.00	40	73.00	75.25	77.25	129
VIII.....	99.00	99.25	100.00	108	75.50	81.00	85.75	96	22.25	23.50	24.75	41	69.50	72.25	75.00	124
IX.....	95.00	96.50	99.00	105	69.50	73.50	76.00	87	20.00	20.75	22.00	37	65.00	68.25	71.00	117
X.....	93.50	94.50	95.50	103	68.50	71.75	74.50	85	17.00	18.00	20.00	32	59.00	63.00	66.00	108
XI.....	52.00	72.00	94.00	78	42.00	56.25	70.50	67	11.00	13.50	17.00	24	35.00	46.50	60.50	79
XII.....	50.50	56.75	61.00	62	38.00	40.75	44.00	49	11.00	11.50	12.75	20	31.00	34.50	38.50	59
1938 - I.....	34.00	42.25	54.00	46	26.00	31.00	37.00	37	8.50	10.00	11.75	18	24.00	27.25	31.00	47
II.....	34.50	36.75	41.00	40	25.00	27.00	30.00	32	9.00	9.25	10.00	16	24.00	25.50	27.00	44
III.....	22.00	32.50	39.00	35	18.00	24.25	29.50	29	6.50	8.00	10.00	14	18.00	21.50	27.00	37
IV.....	24.50	26.25	29.50	29	19.00	20.25	23.00	24	7.25	7.75	9.75	14	18.00	19.50	21.00	33
V.....	21.00	24.75	29.00	27	17.00	19.25	22.50	23	7.00	7.50	9.25	13	18.00	19.50	21.00	33
VI.....	19.75	22.00	27.50	24	16.75	17.50	20.00	21	6.50	6.75	8.25	12	15.50	17.25	19.50	29
VII.....	25.50	26.75	28.50	29	19.25	21.25	21.50	24	7.25	7.50	8.75	13	18.00	19.00	20.75	32
VIII.....	25.00	26.25	27.50	29	18.50	20.25	21.00	24	6.50	7.25	8.00	13	18.00	19.50	19.75	33
IX.....	18.00	21.25	28.50	23	13.00	16.25	18.50	19	4.50	5.50	6.50	10	13.00	14.75	17.00	25
X.....	20.00	20.15	22.00	23	15.75	16.75	18.50	20	5.75	6.00	7.00	11	19.50	15.75	18.00	27
XI.....	16.50	18.25	20.00	20	13.75	14.50	15.50	17	4.50	4.75	5.50	8	11.00	12.75	14.00	22
XII.....	16.50	16.75	17.50	18	13.25	13.50	14.00	16	4.25	4.50	5.00	8	10.25	10.75	12.00	18
1939 - I.....	16.50	16.75	18.00	18	13.25	13.50	14.50	16	4.75	5.50	6.75	10	10.00	10.75	11.75	18
II.....	16.75	19.00	20.75	21	14.00	14.50	16.00	17	6.25	6.75	8.25	12	11.25	12.75	14.00	22
III.....	19.50	23.25	27.00	25	15.00	17.50	20.50	21	6.50	7.50	10.00	13	12.75	15.00	17.00	26
IV.....	20.50	21.50	23.00	23	16.00	16.75	18.25	20	6.50	6.75	7.50	12	13.75	14.25	15.50	24
V.....	21.00	21.50	22.50	23	17.00	17.25	18.50	21	6.25	8.00	16.50	14	13.25	13.50	14.50	23
VI.....	18.00	20.75	23.50	23	16.00	17.50	19.50	21	6.00	6.50	8.00	11	13.00	14.00	15.50	24
VII.....	17.50	18.00	19.00	20	15.00	15.25	17.00	18	6.00	6.25	7.00	11	12.50	13.25	14.25	23
VIII.....	14.00	16.25	18.00	18	12.50	14.25	15.50	17	5.50	6.00	6.50	11	10.50	12.25	13.50	21
IX.....																
X.....																
XI.....																
XII.....																

Stock Quotations of the Federal Government on the New York Stock-Exchange

Titres du Gouvernement Fédéral à la Bourse de New York

COTAÇÕES POR TÍTULOS DE 100 DOLARES QUOTATIONS PER STOCK OF 100 DOLLARS COURS PAR TITRE DE 100 DOLLARS																
Anos e meses Years and months Années et mois	8%				7%				6 1/2%				6 1/2%			
	1921-41				1922-52				1926-57				1927-57			
	Minimo	Médio	Maximo	Indice da cotação média Index of medium Indice du medium	Minimo	Médio	Maximo	Indice da cotação média Index of medium Indice du medium	Minimo	Médio	Maximo	Indice da cotação média Index of medium Indice du medium	Minimo	Médio	Maximo	Indice da cotação média Index of medium Indice du medium
Média Average-Moyenne																
1930=100	65.00	93.25	101.87	100	55.62	82.92	93.50	100	49.00	74.47	87.62	100	50.00	74.49	87.50	100
1931	20.00	66.70	93.00	72	15.00	53.12	76.50	64	17.37	51.33	72.25	69	18.50	50.02	69.12	67
1932	15.50	20.51	28.00	22	12.25	15.72	24.00	19	14.25	17.67	25.00	24	14.00	17.70	25.00	24
1933	15.00	28.41	41.50	30	12.25	24.13	36.00	29	15.00	25.95	37.50	35	14.25	25.96	38.25	35
1934	21.00	32.95	41.50	35	19.25	28.62	38.25	35	20.00	28.51	35.87	38	20.00	28.66	35.87	38
1935	20.00	27.91	38.87	30	18.50	22.92	30.62	28	18.00	22.23	31.50	30	18.00	22.26	31.50	30
1936	30.12	34.08	49.50	37	24.00	28.36	41.00	34	23.50	27.88	40.00	37	24.00	27.88	40.25	37
1937	22.00	44.58	58.00	48	19.00	37.30	48.00	45	19.25	37.34	47.50	50	19.50	37.29	46.50	50
1938	12.75	16.09	23.00	17	9.50	13.83	20.25	17	9.25	13.75	19.75	18	9.00	13.78	20.00	18
1937 - I	50.50	52.68	58.00	56	41.25	44.06	48.00	53	41.00	44.10	46.50	59	41.00	43.96	46.50	59
II	50.00	51.40	52.75	55	42.50	44.75	47.50	54	44.00	45.92	47.50	62	43.50	45.09	46.50	61
III	48.00	50.21	51.50	54	41.50	43.06	46.25	52	42.00	43.82	46.62	59	41.62	43.04	45.25	58
IV	48.12	49.23	50.62	53	37.50	40.36	41.12	49	36.50	39.79	42.12	53	36.50	39.96	42.00	54
V	46.00	47.01	49.00	50	37.00	38.25	40.50	47	35.25	37.22	38.50	50	35.25	37.26	38.50	50
VI	43.00	45.09	46.50	48	36.12	33.48	40.00	46	37.00	38.35	40.00	51	36.50	38.39	40.00	52
VII	44.12	48.86	55.00	52	39.00	39.96	44.50	48	38.75	42.00	44.50	56	38.75	42.00	44.50	56
VIII	48.00	50.68	53.50	54	39.00	41.87	44.50	50	39.50	42.23	44.50	57	39.50	42.27	44.50	57
IX	43.00	45.19	48.00	48	34.50	36.42	38.00	44	35.50	36.94	38.50	50	36.00	36.96	38.50	50
X	31.25	38.67	42.00	41	27.87	32.12	34.25	39	26.50	30.68	34.00	41	26.50	31.40	35.50	42
XI	23.75	31.03	40.37	33	20.50	25.07	31.62	30	19.25	24.16	30.37	32	19.50	24.16	31.00	32
XII	22.00	23.56	25.75	25	19.00	21.30	23.00	26	19.50	21.31	24.00	29	19.50	21.45	24.50	29
1938 - I	20.00	22.36	23.00	24	17.00	18.97	19.75	23	16.75	18.98	19.75	25	17.00	19.06	20.00	26
II	18.00	19.30	20.87	21	16.50	17.54	20.25	21	16.25	17.27	19.50	23	16.25	17.36	19.75	23
III	12.75	17.63	20.00	19	10.87	16.11	19.37	19	11.00	15.93	19.00	21	11.00	15.83	19.00	21
IV	13.00	14.87	16.00	16	11.62	13.27	15.00	16	11.25	13.22	15.00	18	11.00	13.32	14.87	18
V	14.37	16.06	19.50	17	12.50	13.79	15.87	17	12.25	13.63	15.50	18	12.50	13.66	15.50	18
VI	14.25	15.02	15.50	16	12.50	13.36	14.25	16	12.25	13.18	14.00	18	12.25	13.31	14.00	18
VII	14.62	16.11	16.75	17	13.50	14.41	15.00	17	13.37	14.49	15.00	19	13.37	14.45	15.25	19
VIII	14.62	15.59	18.25	17	12.75	13.83	17.00	17	13.00	13.89	15.00	19	12.75	13.88	15.00	19
IX	12.75	14.40	16.00	15	10.00	11.90	13.00	14	9.50	11.58	12.75	16	9.50	11.73	12.87	16
X	14.25	15.10	16.81	16	11.00	12.22	13.50	15	11.75	12.47	13.50	17	11.75	12.39	13.37	17
XI	12.75	14.70	16.00	15	10.00	11.12	12.25	13	9.37	11.00	12.00	15	9.75	11.02	12.00	15
XII	11.50	12.76	13.25	14	9.50	10.12	12.00	12	9.25	10.05	10.75	13	9.00	10.07	12.00	14
1939 - I	10.25	12.27	13.25	13	9.75	10.42	10.75	13	9.87	10.53	11.37	14	10.00	10.55	11.37	14
II	12.87	15.35	16.62	16	10.75	12.23	13.50	15	11.25	12.25	13.25	16	11.25	12.26	13.25	16
III	14.75	22.12	28.50	24	11.75	16.47	21.50	20	11.75	17.46	23.00	23	11.75	17.45	23.00	23
IV	20.00	21.70	25.75	23	15.00	15.72	17.50	19	15.25	16.97	18.75	23	15.25	16.97	18.75	23
V	18.00	21.58	23.00	23	14.75	16.37	17.50	20	15.50	17.22	18.00	23	16.25	17.31	18.00	23
VI	17.00	20.25	21.75	22	14.00	16.07	17.25	19	15.00	17.32	18.75	23	15.00	17.32	18.75	23
VII	17.00	18.45	20.00	20	14.00	15.03	16.00	18	14.62	15.95	17.00	23	14.62	15.91	17.00	21
VIII	14.50	16.18	18.25	17	11.00	13.94	16.50	17	11.50	14.35	16.25	19	11.50	14.35	16.25	19
IX																
X																
XI																
XII																



58 38 - Cotações, em milréis, das Apólices e outros Títulos federais na Bolsa do Rio de Janeiro  
 Quotations, in milréis, of Obligations and other federal Stock on the Rio de Janeiro Stock-Exchange  
 Cours, en milréis, d'Obligations et d'autres Titres fédéraux à la Bourse de Rio de Janeiro

Anos e meses Years and months Années et mois	APÓLICES BONDS OBLIGATIONS						Obrigações do Tesouro Treasury obligations Obligations du Trésor				Obrigações Ferroviárias Railway obligations Obligations des Chemins de Fer 1:000\$-7%			Obrigações Rodoviárias Highway Obligations Obligations rodoviárias 1:000\$-7%							
	Apólices gerais (uniformizadas) Obligations (uniformizadas) Obligations unifiées 1:000\$-5%	Emprestimo de 1903 (ao portador) Loan of 1903 (to bearer) Emprunt de 1903 (au porteur) 1:000\$-5%	Tratado da Bolívia (nomina-tivas) Treaty with Bolívia (nomina-tives) Traité avec la Bolívie (nomina-tives) 1:000\$-3%	Diversas Emissões Other issues Emissions diverses 1:000\$-5%		Reajusta-mento Econômico — 1:000\$ 5%	1921	1930	1932	1937	1a. Emis-são 1st. Issue 1ère Emission	2a. Emis-são 2nd. Issue 2ème. Emission	3a. Emis-são 3rd. Issue 3ème. Emission	Nomina-tivas Nomina-tives	Ao portador To bearer Au porteur						
				Nomina-tivas	Ao portador											1:000\$	1:000\$	1:000\$	1:000\$	1:000\$	1:000\$
				Nomina-tivas	To bearer											7%	7%	7%	6%	754	
Média Average-Moyenne																					
1928-1929.....	767	740	(1) 587	764	735	—	975	—	—	961	958	957	762	(2) 754							
1930.....	736	732	500	733	715	—	973	876	—	961	958	965	740	730							
1931.....	769	743	680	770	727	—	966	941	—	950	943	947	746	714							
1932.....	787	734	570	789	778	—	991	979	1.000	999	996	997	765	749							
1933.....	850	866	617	850	852	—	1.005	996	1.003	1.016	1.014	1.014	785	836							
1934.....	844	848	—	843	847	—	1.006	1.008	1.007	1.011	1.012	1.014	792	865							
1935.....	800	780	600	793	795	684	994	995	1.009	994	993	1.002	785	730							
1936.....	770	735	563	765	757	663	996	1.007	1.015	1.003	993	1.008	700	735							
1937.....	795	797	595	783	803	759	1.027	1.035	1.040	1.036	1.045	1.033	—	766							
1938.....	805	783	500	802	804	765	1.017	1.023	1.044	1.001	1.040	1.021	700	725							
1937 - I.....	765	750	—	764	766	711	1.024	1.023	1.037	1.018	1.025	1.021	—	750							
II.....	793	760	—	788	794	734	1.044	1.035	1.021	1.041	1.038	1.037	—	—							
III.....	784	782	600	778	798	750	1.026	1.051	1.043	1.045	1.055	1.047	—	—							
IV.....	796	792	—	792	816	769	1.044	1.067	1.061	1.071	1.070	1.069	—	—							
V.....	819	814	600	807	827	775	1.042	1.035	1.063	1.040	1.040	1.039	—	786							
VI.....	—	824	—	810	839	769	1.038	1.033	1.074	1.040	—	1.039	—	767							
VII.....	785	807	585	781	814	746	1.055	1.043	1.083	900	—	1.040	—	—							
VIII.....	785	804	—	780	810	758	1.053	1.045	1.040	900	—	1.045	—	—							
IX.....	805	797	—	781	810	773	1.021	1.050	1.042	900	1.050	—	1.050	—							
X.....	804	798	—	800	813	781	1.017	1.050	1.036	900	1.050	—	1.049	—							
XI.....	810	790	—	809	813	779	1.017	1.003	1.031	900	1.015	—	1.009	—							
XII.....	—	780	—	—	791	762	996	998	1.002	900	996	—	990	—							
1938 - I.....	801	775	500	798	792	751	1.004	998	1.019	900	995	—	986	—							
II.....	805	785	—	799	796	762	1.017	1.012	1.010	900	1.012	—	1.014	—							
III.....	802	775	—	797	795	747	1.003	1.016	1.023	900	—	—	1.015	—							
IV.....	811	780	—	806	802	736	1.011	1.036	1.032	900	—	—	1.033	—							
V.....	812	778	—	811	802	733	1.015	1.000	1.040	900	—	—	1.002	—							
VI.....	810	779	—	810	817	749	—	1.016	1.051	900	—	—	1.018	725							
VII.....	793	—	—	799	792	751	—	1.027	1.060	900	1.020	—	1.023	—							
VIII.....	796	794	—	794	806	766	1.046	1.040	1.010	901	—	—	1.031	—							
IX.....	802	780	—	799	811	781	1.012	1.042	1.041	920	—	—	1.032	—							
X.....	811	776	—	803	803	781	1.023	1.043	1.060	920	—	1.040	1.044	700							
XI.....	812	789	—	813	807	793	1.020	1.024	1.071	926	—	—	1.023	—							
XII.....	812	810	—	815	826	818	1.026	1.027	1.072	946	—	—	1.028	—							
1939 - I.....	796	780	—	786	799	785	1.037	1.030	1.071	924	1.020	1.030	1.032	—							
II.....	795	775	—	778	796	777	1.040	1.034	1.038	928	—	—	1.034	—							
III.....	791	—	—	782	808	784	1.010	1.040	1.041	929	—	—	1.040	—							
IV.....	803	—	—	797	805	807	1.023	1.045	1.060	939	—	—	1.043	—							
V.....	814	806	—	809	811	821	1.035	1.013	1.080	939	—	—	1.012	717							
VI.....	810	801	565	810	813	824	1.041	1.021	1.097	948	—	—	1.022	750							
VII.....	790	782	500	790	796	809	1.045	1.048	1.089	953	1.035	—	1.037	—							
VIII.....	806	788	—	806	803	819	1.034	1.044	1.066	925	1.040	—	1.041	750							
IX.....	809	801	—	807	810	825	—	1.037	1.076	929	—	—	1.036	—							
X.....	806	805	—	806	813	830	1.026	1.043	1.079	935	—	—	1.037	—							
XI.....																					
XII.....																					

(1) Média baseada nos dados de 1928. (Average based on figures relating to 1928 - Moyenne basée sur les chiffres de 1928).

(2) Média baseada nos dados de 1929. (Average based on figures relating to 1929 - Moyenne basée sur les chiffres de 1929).

## 39 - Produção mineral e metalurgica no Brasil

59

## Mineral and Metallurgic Production of Brazil

## Production minérale et métallurgique du Brésil

Anos e meses Years and months Années et mois	Ouro Gold Or		Carvão Coal Charbon		Ferro gusa Pig Iron Fonte		Aço laminado Laminated Steel Acier laminé		Ferro laminado Laminated Iron Fer laminé		Cimento Cement Ciment	
	Gramas Grams Grammes	Índice Index Indice	Toneladas Tons Tonnes	Índice Index Indice	Toneladas Tons Tonnes	Índice Index Indice	Toneladas Tons Tonnes	Índice Index Indice	Toneladas Tons Tonnes	Índice Index Indice	Toneladas Tons Tonnes	Índice Index Indice
Média Average-Moyenne												
1928-1929=100.....	275.792	100	29.076	100	2.478	100	1.970	100	2.339	100	7.674	100
1930.....	327.083	119	31.359	108	2.942	119	1.724	88	2.158	92	7.263	95
1931.....	309.500	112	31.867	110	2.343	95	1.904	97	1.574	67	13.926	181
1932.....	298.750	108	42.265	145	2.401	97	2.832	144	2.462	105	12.454	162
1933.....	305.349	111	52.872	182	3.898	157	4.464	227	3.530	151	18.463	241
1934.....	287.456	104	59.021	203	4.880	197	5.140	261	4.058	173	26.993	352
1935.....	306.872	111	63.079	217	5.340	215	5.353	272	4.363	187	30.250	394
1936.....	323.857	117	53.997	186	6.474	261	6.139	312	5.245	224	40.252	525
1937.....	(1) 377.796	137	(2) 63.566	219	8.175	330	6.369	323	5.952	254	47.621	621
1938.....	370.007	134	73.750	254	9.882	399	7.471	379	6.564	281	51.491	671
1937 - I.....	305.558	111	57.638	198	5.917	239	5.462	277	4.261	182	45.655	595
II.....	329.075	119	52.113	179	5.136	207	5.484	278	5.396	231	35.561	463
III.....	345.405	125	60.639	209	7.212	291	6.622	336	5.396	231	45.658	595
IV.....	366.734	133	65.125	224	8.453	341	5.531	281	6.885	294	46.527	606
VI.....	363.076	132	59.995	206	9.065	366	6.795	345	5.986	256	49.203	641
VI.....	369.686	134	58.162	200	8.274	334	6.772	344	5.929	253	44.687	582
VII.....	408.663	148	68.662	236	8.981	394	6.096	309	6.186	264	48.681	634
VIII.....	423.595	154	58.637	202	9.768	362	7.598	386	6.702	287	48.704	635
IX.....	388.920	141	59.565	205	9.433	381	7.134	362	6.902	295	48.559	633
X.....	425.853	154	63.650	219	9.375	378	5.638	286	5.722	245	54.767	714
XI.....	377.674	137	67.883	233	8.571	346	6.653	338	6.258	268	51.592	672
XII.....	391.094	142	78.483	270	7.916	319	6.645	337	5.796	248	51.858	676
1938 - I.....	368.577	134	73.893	254	7.185	290	6.167	313	5.836	250	49.067	639
II.....	338.746	123	66.498	229	8.443	341	4.696	238	4.193	179	49.166	641
III.....	422.901	153	78.892	271	10.104	408	6.488	329	5.927	253	47.665	621
IV.....	344.474	125	70.247	242	9.267	374	6.695	340	5.757	246	50.427	657
V.....	344.089	125	77.390	266	10.321	417	8.874	450	6.904	295	51.549	672
VI.....	441.546	160	67.962	234	11.502	464	8.061	409	6.294	269	52.170	680
VII.....	422.038	153	76.044	262	12.545	506	8.905	452	7.185	307	54.937	716
VIII.....	430.403	156	71.559	246	11.251	454	8.275	420	7.830	335	56.309	734
IX.....	374.265	136	73.750	254	10.495	424	7.534	382	6.140	263	50.155	654
X.....	318.322	115	78.911	271	10.644	430	7.493	380	7.885	337	55.088	718
XI.....	280.092	102	70.383	242	8.917	360	8.565	435	6.991	299	51.326	669
XII.....	354.629	129	79.472	273	7.908	319	7.900	401	7.822	334	50.037	652
1939 - I.....	(3) 396.744	144	78.503	270	9.960	402	7.951	404	5.695	243	50.165	654
II.....	(3) 373.182	135	65.993	227	10.688	431	7.504	381	6.271	268	49.298	642
III.....	(3) 386.950	140	79.004	272	12.812	517	9.018	458	7.573	324	60.031	782
IV.....	(3) 372.409	135	(3) 60.389	208	12.101	488	8.005	406	5.448	233	53.636	699
V.....	(3) 335.712	122	(3) 71.048	244	14.827	598	10.389	527	8.421	360	(3) 52.652	686
VI.....												
VII.....												
VIII.....												
IX.....												
X.....												
XI.....												
XII.....												

Fonte de informação: (Source of information - Source d'information): \*Diretoria de Estatística da Produção\* (Estatística da Produção Extrativa), Ministério da Agricultura.

(1) Média calculada sobre um total em que está incluída a produção de 38.224 gr. de ouro da mina "Juca Vieira" a qual não fornece dados mensais - (Average calculated on a total including the production of 38.224 gr. of gold from the mine "Juca Vieira" which does not report monthly data - Moyenne calculée sur un total comprenant la production de 38.224 gr. d'or de la mine "Juca Vieira" laquelle ne fournit pas de données mensuelles).

(2) Média calculada sobre um total em que está incluída a produção de 12.237 tons. das minas de Crescúma a qual não fornece dados mensais (Average calculated on a total including the production of 12.237 tons. of mines, of Crescúma which does not report monthly data. - Moyenne calculée sur un total comprenant la production de 12.237 tons. des mines de Crescúma lesquelles ne fournissent pas des données mensuelles).

(3) Dados sujeitos a retificação (Data to be revised - Chiffres à reviser).

40 - Consumo de Energia elétrica na Cidade do Rio de Janeiro  
Consumption of Electric energy in the City of Rio de Janeiro  
Consommation d'Énergie électrique dans la Ville de Rio de Janeiro

Anos e meses Years and months Années et mois	CONSUMO DE ENERGIA ELÉTRICA CONSUMPTION OF ELECTRIC ENERGY CONSOMMATION D'ÉNERGIE ÉLECTRIQUE										Número de medidores  Number of meas- urers  Nombre de me- sureurs — Consumo particular Private consump- tion Consum- mation pri- vée	Número de lâmpa- das  Number of lamps  Nombre de lampes	Número correspon- dente de velas  Correspon- dent number of candles  Nombre correspon- dent de bougies
	Total geral do consu- mo  Grand total of consumption  Total général de la consommation		Consumo particular Private consumption Consommation privée				Consumo público Public consumption Consommation publique						
			Total		Luz	Fôrça motriz	Total		Iluminação	Tração			
					Eclairage (1)	Moving power Force motrice			—	—			
	1000 K.W.H.	Indice Index Indice	1000 K.W.H.	Indice Index Indice	1000 K.W.H.	1000 K.W.H.	1000 K.W.H.	Indice Index Indice	1000K.W.H.	1000K.W.H.			
Média Average-Moyenne													
1928-1929=100..	27.040	100	15.537	100	4.255	11.282	11.503	100	2.707	8.796	124.151	(2) 19.943	(2) 5.585.550
1930.....	27.634	102	15.887	102	4.532	11.355	11.747	102	2.938	8.809	137.175	21.082	5.977.624
1931.....	26.738	99	15.191	98	4.015	11.176	11.547	100	2.762	8.785	144.417	21.453	6.508.555
1932.....	27.145	100	15.497	100	3.921	11.576	11.648	101	2.886	8.762	152.238	22.647	6.843.853
1933.....	28.508	105	16.386	105	4.364	12.022	12.122	105	3.081	9.041	159.373	24.177	7.271.196
1934.....	31.663	117	19.193	124	5.228	13.965	12.470	108	3.259	9.211	166.729	26.161	7.576.602
1935.....	34.596	128	21.970	141	6.141	15.829	12.626	110	3.287	9.339	176.371	26.638	7.622.452
1936.....	38.316	142	25.467	164	6.956	18.511	12.849	112	3.325	9.524	187.157	27.301	7.690.518
1937.....	39.329	145	26.159	168	8.002	18.157	13.170	114	3.475	9.695	199.005	27.913	7.824.485
1938.....	44.445	164	30.989	199	8.881	22.108	13.456	117	3.819	9.637	212.148	28.830	8.301.528
											(3)	(3)	(3)
1937 - I.....	36.792	136	24.135	155	7.462	16.673	12.657	110	3.001	9.656	193.735	27.473	7.728.835
II.....	33.290	123	21.630	139	6.735	14.895	11.660	101	2.864	8.796	194.660	27.515	7.734.835
III.....	37.607	139	24.526	158	6.817	17.709	13.081	114	3.373	9.708	195.834	27.564	7.740.035
IV.....	37.941	140	25.000	161	7.512	17.488	12.941	113	3.467	9.474	186.844	27.599	7.745.235
V.....	39.693	147	26.067	168	8.334	17.733	13.626	118	3.755	9.871	197.985	27.698	7.758.735
VI.....	39.585	146	26.137	168	8.645	17.492	13.448	117	3.709	9.739	199.271	27.781	7.763.735
VII.....	41.549	154	27.765	179	8.737	19.028	13.784	120	3.807	9.977	200.350	27.854	7.776.235
VIII.....	41.878	155	28.260	182	8.359	19.901	13.618	118	3.647	9.971	201.425	28.112	7.801.235
IX.....	40.786	151	27.572	177	8.369	19.203	13.214	115	3.567	9.647	202.657	28.201	8.184.735
X.....	41.554	154	28.042	180	8.419	19.623	13.512	117	3.510	10.002	203.818	28.267	7.833.035
XI.....	40.569	150	27.812	179	8.558	19.254	12.757	111	3.246	9.511	205.298	28.417	7.882.335
XII.....	40.705	151	26.958	174	8.074	18.884	13.747	120	3.759	9.988	206.132	28.472	7.944.835
1938 - I.....	41.805	155	28.647	184	8.263	20.384	13.158	114	3.321	9.837	206.754	28.560	8.014.335
II.....	38.927	144	26.896	173	7.401	19.495	12.031	105	3.172	8.859	207.436	28.611	8.103.935
III.....	43.311	160	29.716	191	7.598	22.118	13.595	118	3.783	9.812	208.520	28.634	8.156.735
IV.....	42.967	159	29.592	190	8.345	21.247	13.375	116	3.876	9.499	209.508	28.735	8.179.035
V.....	44.644	165	30.685	197	8.794	21.891	13.959	121	4.206	9.753	210.660	28.794	8.244.235
VI.....	45.143	167	31.422	202	9.540	21.882	13.721	119	4.166	9.555	211.753	28.815	8.302.635
VII.....	45.615	169	31.478	203	9.455	22.023	14.137	123	4.356	9.781	210.905	28.852	8.328.235
VIII.....	45.734	169	31.780	205	9.528	22.252	13.954	121	4.141	9.813	214.057	28.900	8.385.635
IX.....	46.626	172	33.298	214	9.824	23.474	13.328	116	3.840	9.488	215.145	28.951	8.415.735
X.....	46.905	173	33.215	214	9.418	23.797	13.690	119	3.872	9.818	216.281	28.967	8.457.735
XI.....	45.783	169	32.854	211	9.374	23.480	12.929	112	3.491	9.438	217.095	29.060	8.494.535
XII.....	45.883	170	32.281	208	9.025	23.255	13.602	118	3.608	9.994	217.659	29.083	8.535.550
1939 - I.....	46.088	170	32.671	210	8.745	23.926	13.417	117	3.466	9.951	218.413	29.045	8.591.135
II.....	42.831	158	30.552	197	8.351	22.201	12.279	107	3.309	9.870	216.506	29.031	8.840.585
III.....	47.059	174	33.278	214	8.563	24.715	13.781	120	3.925	9.856	220.798	28.973	8.905.185
IV.....	46.126	171	32.692	210	9.339	23.353	13.434	117	4.050	9.384	222.085	28.978	8.975.185
V.....	48.526	179	34.213	220	10.120	24.093	14.313	124	4.419	9.894	223.439	28.984	9.001.785
VI.....	48.056	178	34.260	221	10.415	23.845	13.796	120	4.364	9.432	224.737	29.048	9.023.585
VII.....	47.911	177	33.565	216	10.321	23.244	14.346	125	4.478	9.868	225.854	29.186	9.072.785
VIII.....	51.617	191	37.167	239	10.061	27.106	14.450	126	4.342	10.108	227.196	29.244	9.088.985
IX.....													
X.....													
XI.....													
XII.....													

(1) Incluído o consumo das repartições públicas, federais e municipais, e o das casas de caridade e empresas jornalísticas. (Including the consumption of the federal and municipal public-offices, and that of houses of charity and journalist enterprises - Y compris la consommation des répartitions fédérales et municipales, celle des maisons de charité et des entreprises journalistes).

(2) Média do total das lâmpadas e das velas em 31 de Dezembro. (Average of total of lamps and candles on the 31st December. - Moyenne du total des lampes et des bougies au 31 Décembre).

(3) Fim do mês. (End of month. - Fin du mois).

## 41 - Consumo de Gás na Cidade do Rio de Janeiro

61

## Gas consumption in the City of Rio de Janeiro

## Consommation de Gas dans la Ville de Rio de Janeiro

Anos e meses Years and months Années et mois	CONSUMO DE GÁS GAS CONSUMPTION CONSOmmATION DE GAS						Número de medidores	Luzes	Postes	Logradouros iluminados
	Total		Consumo particular Private consumption Consommation privée		Consumo público Public consumption Consommation publique		Number of measurers	Lights	Stakes	Illuminated free places
	Metros cúbicos Cubic meters Mètres cubiques	Índice Index Indice	Metros cúbicos Cubic meters Mètres cubiques	Índice Index Indice	Metros cúbicos Cubic meters Mètres cubiques	Índice Index Indice	Nombre de mesureurs	Lumières	Piliers	Places illuminées
							Consumo particular Private consumption Consomma- tion privée	Consumo público Public consumption Consommation publique		
Média Average-Moyenne										
1928-1929=100.....	5.843.667	100	5.641.472	100	202.195	100	40.012	6.605	6.588	724
1930.....	6.358.867	109	6.173.649	109	185.218	92	46.456	6.090	6.072	641
1931.....	5.958.363	102	5.782.390	102	175.973	87	49.171	5.759	5.746	806
1932.....	5.700.987	98	5.553.961	98	147.026	73	50.426	4.548	4.541	449
1933.....	6.200.799	106	6.133.719	109	67.080	33	53.755	1.902	1.902	150
1934.....	6.429.134	110	6.429.134	114	—	—	(1) 58.126	—	—	—
1935.....	6.872.168	118	6.872.168	122	—	—	62.778	—	—	—
1936.....	7.314.733	125	7.314.733	130	—	—	68.691	—	—	—
1937.....	7.830.165	134	7.830.165	139	—	—	75.832	—	—	—
1938.....	8.265.960	141	8.265.960	147	—	—	82.592	—	—	—
1937 - I.....	7.556.701	129	7.556.701	134	—	—	(2) 72.452	—	—	—
II.....	6.933.824	119	6.933.824	123	—	—	73.133	—	—	—
III.....	6.678.767	114	6.678.767	118	—	—	73.904	—	—	—
IV.....	7.290.627	125	7.290.627	129	—	—	74.559	—	—	—
V.....	7.917.742	135	7.917.742	140	—	—	75.160	—	—	—
VI.....	8.267.773	141	8.267.773	147	—	—	75.676	—	—	—
VII.....	8.330.750	143	8.330.750	148	—	—	76.234	—	—	—
VIII.....	8.134.596	139	8.134.596	144	—	—	76.726	—	—	—
IX.....	8.214.630	141	8.214.630	146	—	—	77.189	—	—	—
X.....	7.992.903	137	7.992.903	142	—	—	77.701	—	—	—
XI.....	8.451.057	145	8.451.057	150	—	—	78.373	—	—	—
XII.....	8.192.608	140	8.192.608	145	—	—	78.880	—	—	—
1938 - I.....	8.185.756	140	8.185.756	145	—	—	79.446	—	—	—
II.....	7.060.734	121	7.060.734	125	—	—	79.956	—	—	—
III.....	7.106.121	122	7.106.121	126	—	—	80.504	—	—	—
IV.....	7.745.400	133	7.745.400	137	—	—	81.143	—	—	—
V.....	8.125.020	139	8.125.020	144	—	—	81.769	—	—	—
VI.....	8.658.738	148	8.658.738	153	—	—	82.340	—	—	—
VII.....	8.783.030	150	8.783.030	156	—	—	82.935	—	—	—
VIII.....	8.859.758	152	8.859.758	157	—	—	83.478	—	—	—
IX.....	9.059.896	155	9.059.896	161	—	—	84.043	—	—	—
X.....	8.592.490	147	8.592.490	152	—	—	84.607	—	—	—
XI.....	8.800.211	151	8.800.211	156	—	—	85.152	—	—	—
XII.....	8.214.362	141	8.214.362	146	—	—	85.731	—	—	—
1939 - I.....	8.081.725	138	8.081.725	143	—	—	86.278	—	—	—
II.....	7.628.296	131	7.628.296	135	—	—	86.805	—	—	—
III.....	7.371.220	126	7.371.220	131	—	—	87.371	—	—	—
IV.....	7.802.077	134	7.802.077	138	—	—	87.933	—	—	—
V.....	8.688.537	149	8.688.537	154	—	—	88.761	—	—	—
VI.....	8.919.365	153	8.919.365	158	—	—	89.170	—	—	—
VII.....	8.989.823	154	8.889.823	159	—	—	89.653	—	—	—
VIII.....	9.140.807	156	9.140.807	162	—	—	90.277	—	—	—
IX.....										
X.....										
XI.....										
XII.....										

Fonte de informação (tanto em relação aos dados do quadro 41, como em relação aos do quadro 40). (Source of information (as much in relation to the numbers of the 41th table as in relation to those of the 40th table). - Source d'information (soit pour les chiffres du tableau 41, soit pour ceux du tableau 40) : "Sub-Diretoria de Estatística e Arquivo da Prefeitura do Distrito Federal".

Nota. - A partir de Janeiro de 1934, não houve mais consumo de gás na iluminação pública. (Note. - From January 1934, there was no more consumption of gas for the public illumination. - Note - A partir de Janvier 1934, il n'y a plus eu de consommation de gas pour l'illumination publique).

(1) Em 31 de Dezembro. (On the 31 st December - Au 31 Décembre).

(2) Fim do mês. (End of month - Fin de mois).

## 42 - Serviço de Telefones e Construção de Predios na Cidade do Rio de Janeiro

## Telephone Service and Building Houses in the City of Rio de Janeiro

## Service de Téléphones et Maisons Construites dans la Ville de Rio de Janeiro

Anos e meses Years and months Années et mois	SERVIÇO DE TELEFONES TELEPHONE SERVICE SERVICE DE TÉLÉPHONES								CONSTRUÇÃO DE PREDIOS BUILDING HOUSES MAISONS CONSTRUITES (1933=100)			
	Estações Stations	Linhas Lines Lignes	Aparelhos Apparatus Appareils		Empregados Employees Employés				Licenças concedidas Permissions allowed Permissions données		Construções terminadas Finished buildings Constructions finies — (Habite-se)	
			Quantidade Quantity Quantité	Indice Index Indice	Total	Homens Men Hommes	Mulheres Women Femmes	Indice do total Index of total Indice du total	Número Number Nombre	Indice do total Index of total Indice du total	Número Number Nombre	Indice Index Indice
Média Average-Moyenne												
1928-1929=100.....	11	29.264	41.315	100	2.198	884	1.314	100	.	.	.	.
1930.....	12	31.383	44.859	109	2.477	1.167	1.310	113	.	.	.	.
1931.....	13	32.391	45.138	109	2.468	1.290	1.178	112	.	.	.	.
1932.....	14	33.736	46.608	113	2.205	1.037	1.168	100	.	.	.	.
1933.....	14	37.755	52.281	127	2.264	1.006	1.258	103	186	100	199	100
1934.....	15	42.803	58.432	141	2.175	886	1.289	99	200	108	188	94
1935.....	17	49.055	66.322	161	2.623	1.176	1.447	119	268	144	260	131
1936.....	19	55.699	74.541	180	3.002	1.554	1.448	137	367	197	279	140
1937.....	19	62.805	83.564	202	3.068	1.711	1.357	140	360	194	287	144
1938.....	19	69.219	91.858	222	2.966	1.712	1.254	135	369	198	.	.
1937 - I.....	19	59.236	78.957	191	3.107	1.772	1.335	141	308	166	295	148
II.....	19	59.727	79.587	193	3.057	1.767	1.290	139	261	140	314	158
III.....	19	60.391	80.457	195	3.093	1.802	1.291	141	400	215	309	155
IV.....	19	61.102	81.243	197	3.099	1.773	1.326	141	316	170	302	152
V.....	19	61.785	82.094	199	3.079	1.727	1.352	140	341	183	290	146
VI.....	19	62.609	83.197	201	3.074	1.707	1.367	140	366	197	287	144
VII.....	19	63.467	84.293	204	3.099	1.728	1.371	141	330	177	.	.
VIII.....	19	64.227	85.205	206	3.100	1.703	1.397	141	423	227	.	.
IX.....	19	64.811	86.037	208	3.201	1.700	1.441	146	389	209	(1) 274	138
X.....	19	65.442	86.839	210	2.999	1.610	1.389	136	392	211	.	.
XI.....	19	65.557	87.249	211	2.963	1.598	1.305	135	348	187	.	.
XII.....	19	66.009	87.609	212	2.947	1.586	1.361	134	444	239	.	.
1938 - I.....	19	66.719	88.240	214	2.985	1.641	1.344	136	269	145	.	.
II.....	19	67.209	89.242	216	3.007	1.658	1.349	137	300	161	.	.
III.....	19	67.689	89.843	217	3.014	1.661	1.353	137	402	216	.	.
IV.....	19	68.055	90.252	218	3.004	1.669	1.335	137	332	178	.	.
V.....	19	68.537	90.836	220	2.969	1.681	1.288	135	387	208	.	.
VI.....	19	68.931	91.507	221	2.988	1.721	1.267	136	298	160	.	.
VII.....	19	69.373	92.039	223	2.941	1.693	1.248	134	383	206	.	.
VIII.....	19	69.838	92.039	223	2.935	1.704	1.231	134	394	212	.	.
IX.....	20	70.312	93.427	226	2.976	1.782	1.194	135	355	191	.	.
X.....	20	70.848	94.310	228	2.949	1.786	1.163	134	447	240	.	.
XI.....	20	71.327	94.955	230	2.923	1.775	1.148	133	457	246	.	.
XII.....	20	71.786	95.603	231	2.902	1.770	1.132	132	405	218	.	.
1939 - I.....	20	72.263	96.132	233	2.885	1.780	1.105	131	287	154	.	.
II.....	20	72.613	96.592	234	2.873	1.785	1.088	131	254	137	.	.
III.....	20	73.195	97.116	235	2.849	1.780	1.069	130	302	162	.	.
IV.....	20	73.654	97.785	237	2.843	1.778	1.065	129	232	125	.	.
V.....	20	74.229	98.483	238	2.807	1.765	1.042	128	239	128	.	.
VI.....	20	74.969	99.370	241	2.797	1.769	1.028	127	306	165	.	.
VII.....	20	75.470	100.068	242	2.778	1.760	1.018	126	259	139	.	.
VIII.....	20	76.188	100.980	244	2.763	1.757	1.006	126	315	169	.	.
IX.....												
X.....												
XI.....												
XII.....												

Fonte de informação (Source of information - Source d'information): «Sub-Diretoria de Estatística e Arquivo» da Prefeitura do Distrito Federal.

(1) Média mensal, no semestre (Monthly average, in the semester - Moyenne mensuelle dans le semestre).

## 43 - Consumo de Carne verde na Cidade do Rio de Janeiro

63

Consumption of fresh Meat in the City of Rio de Janeiro  
Consommation de Viande fraîche dans la Ville de Rio de Janeiro

Anos e meses Years and months Années et mois	CONSUMO DE CARNE CONSUMPTION OF MEAT CONSOMMATION DE VIANDE						Porcentagem do pêso da carne de bois e vitelos em relação ao total  Percentage of the weight of beef and veal upon the total  Pourcentage du poids de la vi- ande de boeuf et de veau sur le total	
	Total		De boi	De vitelo	De porco	De carneiro		De cabrito
	Kg.	Indice Index Indice	De boeuf	De veau	De poro	De mouton		De chèvre
		Kg.	Kg.	Kg.	Kg.	Kg.		
<b>Média</b> Average-Moyenne								
1928-1929=100.....	5.475.919	100	5.051.837	191.941	217.203	14.713	225	95,8
1930.....	5.232.292	96	4.860.046	200.876	206.579	14.306	485	95,8
1931.....	5.020.943	92	4.587.740	189.646	231.428	12.067	62	95,1
1932.....	5.636.771	103	5.120.071	228.203	273.886	14.521	90	94,9
1933.....	6.029.414	110	5.428.936	235.943	343.934	20.190	411	94,0
1934.....	6.319.744	115	5.672.476	267.973	349.723	29.379	193	94,0
1935.....	6.749.836	123	5.973.156	310.824	443.165	22.558	133	93,1
1936.....	7.033.207	128	6.239.064	352.615	422.553	18.787	188	93,7
1937.....	6.980.335	127	6.257.571	299.667	404.213	18.431	453	93,9
1938.....	6.769.524	124	6.135.206	213.443	400.640	17.893	2.342	93,8
1937 - I.....	6.898.520	126	6.201.177	302.961	380.372	13.947	63	94,3
II.....	6.310.373	115	5.644.898	293.252	360.464	11.740	19	94,1
III.....	6.837.494	125	6.115.214	336.068	370.541	15.671	—	94,4
IV.....	7.368.833	135	6.580.677	365.193	407.690	13.634	1.639	94,3
V.....	7.534.851	138	6.723.591	373.330	420.207	16.203	1.520	94,2
VI.....	7.535.627	138	6.727.419	381.337	398.182	26.960	1.729	94,3
VII.....	7.605.704	139	6.766.557	390.884	430.080	18.082	101	94,1
VIII.....	7.130.169	130	6.445.762	299.096	368.117	17.114	80	94,6
IX.....	7.004.470	128	6.343.772	242.675	390.908	27.115	—	94,0
X.....	6.608.425	121	5.946.179	214.766	428.754	18.726	—	93,2
XI.....	6.224.692	114	5.648.798	183.465	364.947	27.240	242	93,7
XII.....	6.704.863	122	5.946.815	212.978	530.290	14.738	42	91,9
1938 - I.....	6.363.246	116	5.803.267	208.147	337.024	13.463	1.345	94,5
II.....	6.218.149	114	5.666.520	198.382	339.306	12.583	1.358	94,3
III.....	6.666.646	122	6.078.198	211.224	359.939	15.639	1.646	94,3
IV.....	6.596.914	120	5.942.256	212.801	416.540	23.240	2.077	93,3
V.....	6.916.512	126	6.295.968	228.628	370.236	20.158	1.522	94,3
VI.....	6.762.109	123	6.131.866	230.683	380.607	17.526	1.427	94,1
VII.....	7.145.055	130	6.445.378	238.474	439.373	20.985	845	93,5
VIII.....	7.214.712	132	6.560.693	234.528	396.190	21.867	1.434	94,2
IX.....	6.905.934	126	6.258.598	199.181	426.277	19.079	2.799	93,5
X.....	6.764.978	124	6.152.424	194.855	397.130	15.951	4.438	93,8
XI.....	6.708.319	123	6.096.211	194.214	398.015	15.290	4.589	93,8
XII.....	6.971.711	127	6.191.090	210.913	546.863	18.940	4.625	91,8
1939 - I.....	6.553.090	120	5.963.139	202.009	360.968	14.722	3.252	94,1
II.....	6.018.291	110	5.439.347	188.578	377.196	12.502	668	93,5
III.....	6.898.520	126	6.259.258	220.048	400.638	14.135	4.441	93,9
IV.....	6.445.932	118	5.829.461	201.559	390.514	19.237	5.161	93,6
V.....	7.262.755	133	6.619.290	228.988	384.890	23.020	6.567	94,3
VI.....	7.102.472	130	6.399.735	219.741	450.225	20.154	12.617	93,2
VII.....	6.925.740	126	6.661.777	232.093	444.721	21.346	10.524	93,5
VIII.....	6.896.252	126	6.639.556	224.376	443.711	23.971	8.349	103,4
IX.....								
X.....								
XI.....								
XII.....								

Fonte de informação. (Source of information - Source d'information): «Sub-Diretoria de Estatística e Arquivo» da Prefeitura do Distrito Federal.

E. E.

**44 - Número de Animais abatidos nos principais Matadouros do Distrito Federal**  
**Number of Animals slaughtered in the principal Slaughter-houses of the Federal District**  
**Nombre d'Animaux abattus dans les principaux Abattoirs du District Fédéral**

Anos e meses Years and months Années et mois	ANIMAIS ABATIDOS ANIMALS SLAUGHTERED ANIMAUX ABATTUS								Outros mada- douros (todas as qualidades de carne de gado)  Other slaughter houses (all kinds of meats)  Autres abattoirs (toute espèce de viandes)  (1)
	MATADOUROS DE «SANTA CRUZ» E «PENHA» SLAUGHTER-HOUSES OF «SANTA CRUZ» AND «PENHA» ABATTOIRS DE «SANTA CRUZ» ET «PENHA»								
	Bois Cattle Boeufs		Vitelos Calves Veaux		Porcos Swine Porcs		Carneiros e cabritos Sheep and goats Moutons et Chevreaux		
	Cabeças Heads Têtes	Kg.	Cabeças Heads Têtes	Kg	Cabeças Heads Têtes	Kg.	Cabeças Heads Têtes	Kg.	
Média Average-Moyenne									
1928-1929.....	12.692	2.602.193	2.195	139.514	1.994	137.087	244	2.820	2.594.305
1930.....	12.723	2.525.196	1.996	123.866	1.782	115.610	249	3.346	2.514.274
1931.....	11.254	2.199.303	1.645	100.785	1.680	110.673	90	1.238	2.608.944
1932.....	11.180	2.273.793	2.000	132.060	1.795	128.606	124	1.887	3.100.425
1933.....	9.437	2.035.160	1.769	116.189	1.365	105.021	234	3.596	3.769.448
1934.....	9.599	1.988.898	1.523	96.987	1.195	87.785	171	2.786	4.143.288
1935.....	9.393	1.905.050	1.775	114.436	936	67.738	178	2.796	4.659.816
1936.....	10.650	2.113.177	1.476	92.968	1.008	75.445	121	1.806	4.749.811
1937.....	10.447	2.046.269	1.269	76.321	1.249	97.870	48	672	4.759.203
1938.....	12.663	2.554.632	1.594	94.194	1.360	105.062	109	1.340	4.014.296
1937 - I.....	8.315	1.642.422	501	31.204	917	75.947	126	2.057	5.146.890
II.....	8.933	1.658.207	924	57.782	996	81.543	1	19	4.512.822
III.....	9.941	1.937.613	1.054	63.225	975	82.414	1	7	4.734.235
IV.....	10.305	2.111.460	1.271	80.419	1.507	115.373	—	—	5.061.581
V.....	10.309	2.065.846	1.390	83.256	1.586	125.486	5	79	5.255.184
VI.....	10.729	2.058.251	1.168	75.602	1.352	102.671	50	781	5.298.322
VII.....	10.885	1.976.860	1.421	91.234	1.356	100.374	88	1.431	5.435.805
VIII.....	11.403	2.285.596	1.420	89.970	1.213	93.019	120	1.456	4.660.128
IX.....	10.708	2.215.588	1.467	82.961	1.153	89.113	60	604	4.616.204
X.....	10.044	2.058.995	1.314	74.158	1.199	102.416	45	560	4.372.296
XI.....	11.087	2.170.460	1.442	81.668	959	76.411	73	998	3.895.155
XII.....	12.706	2.353.929	1.852	99.378	1.777	129.670	7	78	4.121.808
1938 - I.....	12.892	2.511.658	1.400	80.106	1.123	94.267	160	2.083	3.675.132
II.....	12.001	2.345.367	1.351	79.309	977	78.208	25	346	3.714.919
III.....	12.542	2.507.727	1.516	92.571	1.316	107.579	187	2.709	3.956.060
IV.....	12.258	2.448.134	1.719	101.862	1.518	116.851	67	812	3.929.255
V.....	12.642	2.529.239	1.896	113.285	1.151	94.485	32	376	4.179.127
VI.....	12.856	2.557.414	1.615	98.384	1.255	109.370	52	806	3.996.135
VII.....	14.663	2.912.165	1.692	99.235	1.635	120.386	171	1.729	4.011.540
VIII.....	13.515	2.751.814	1.391	77.618	1.468	105.528	311	3.760	4.275.992
IX.....	11.715	2.468.908	1.442	88.555	1.561	116.572	9	151	4.231.753
X.....	11.697	2.446.513	1.648	99.481	1.299	100.940	11	114	4.117.930
XI.....	12.572	2.580.108	1.604	94.987	1.297	98.449	186	2.205	3.932.570
XII.....	12.603	2.596.539	1.851	104.939	1.715	118.103	94	990	4.151.140
1939 - I.....									
II.....	11.419	2.319.087	1.600	92.515	1.217	92.236	59	758	3.513.695
III.....	13.164	2.660.777	1.877	106.763	1.497	111.808	65	819	4.018.353
IV.....	12.297	2.436.039	1.519	91.147	1.590	117.223	20	324	3.801.194
V.....	13.599	2.685.269	1.601	97.003	1.436	102.201	38	530	4.377.752
VI.....	12.786	2.514.051	1.368	82.789	1.682	124.016	124	1.616	4.380.000
VII.....									
VIII.....									
IX.....									
X.....									
XI.....									
XII.....									

(1) Matadouros de «Mendes» e «Nova Iguassú» e armazens frigoríficos do «Cais do Pôrto» e «Estação D. Clara», estabelecimentos, em relação aos quais a estatística municipal só menciona a qualidade e o peso total da carne entregue para o consumo sem, entretanto, indicar o número de animais abatidos. (Referring to the slaughter-houses of «Mendes» and «Nova Iguassú» and the frigorific store-houses of «Cais do Pôrto» and «Estação D. Clara», establishment, in relation to which the municipal statistics mentions only the quality and the total weight of meat delivered for the consumption, without indicating, nevertheless, the number of butchered beasts.—Ces chiffres se rapportent aux abattoirs de «Mendes» et «Nova Iguassú» et les entrepôts frigorifiques de «Cais do Pôrto» et «Estação D. Clara», établissements, par rapport auxquels la statistique municipale ne fait mention que de la qualité et du poids total de la viande livrée à la consommation, sans indiquer, cependant, le nombre des animaux abattus).

Prices of fresh Meat in the Slaughter-houses and Cold storage establishments of the Federal District

Prix de la Viande fraîche dans les Abattoirs et Entrepôts frigorifiques du District Fédéral

Anos e meses Years and months Années et mois	PREÇOS, EM RÉIS, POR QUILO DE CARNE VERDE (DE BOI) PRICES, IN RÉIS PER KILOGRAM OF FRESH MEAT OF CATTLE (OXEN) PRIX, EN RÉIS, PAR KILOGRAMME, DE VIANDE FRAICHE (DE BOEUF)											
	MATADOUROS SLAUGHTER-HOUSES ABATTOIRS								ARMAZENS FRIGORIFICOS FRIGORIFIC STORE-HOUSES ENTREPÔTS FRIGORIFIQUES			
	«Santa Cruz»		«Penha»		«Mendes»		«Nova Iguaçu»		«Cais do Pôrto»		«D. Clara»	
	Maximo Maximum	Minimo Minimum	Maximo Maximum	Minimo Minimum	Maximo Maximum	Minimo Minimum	Maximo Maximum	Minimo Minimum	Maximo Maximum	Minimo Minimum	Maximo Maximum	Minimo Minimum
Média Average-Moyenne												
1928-1929.....	1.457	1.292	1.447	1.337	1.436	1.362	.	.	1.719	1.310	1.665	1.186
1930.....	1.496	1.315	1.481	1.405	1.500	1.450	.	.	1.471	1.378	1.605	1.255
1931.....	1.253	1.135	1.232	1.180	1.223	1.199	.	.	1.177	1.127	1.199	1.152
1932.....	1.162	1.117	1.261	1.139	1.163	1.161	1.157	1.151	1.143	1.117	1.160	1.137
1933.....	1.099	1.051	1.091	1.075	1.071	1.116	1.079	1.122	1.095	1.032	1.105	1.003
1934.....	1.124	1.068	1.079	1.061	1.076	1.113	1.072	1.132	1.087	1.082	1.598	825
1935.....	1.148	1.082	1.088	1.070	1.086	1.086	1.087	1.087	1.092	1.076	1.310	799
1936.....	1.254	1.243	1.240	1.220	1.254	1.254	1.254	1.254	1.237	1.232	1.479	972
1937.....	1.487	1.438	1.482	1.432	1.502	1.458	1.478	1.456	1.505	1.445	1.702	1.296
1938.....	1.742	1.675	1.736	1.698	1.700	1.700	1.736	1.718	1.740	1.720	1.745	1.718
1937 - I.....	1.460	1.460	1.460	1.440	1.460	1.460	1.460	1.460	1.460	1.400	1.716	1.200
II.....	1.409	1.400	1.404	1.384	—	—	1.395	1.395	1.432	1.380	1.615	1.150
III.....	1.360	1.300	1.360	1.280	—	—	1.320	1.300	—	—	1.540	1.100
IV.....	1.360	1.260	1.300	1.260	1.300	1.280	1.300	1.260	1.400	1.280	1.500	1.100
V.....	1.280	1.280	1.280	1.260	1.280	1.280	1.280	1.280	1.280	1.280	1.500	1.050
VI.....	1.280	1.280	1.280	1.260	1.280	1.280	1.280	1.280	1.280	1.280	1.550	1.050
VII.....	1.500	1.280	1.500	1.260	1.500	1.280	1.500	1.500	1.500	1.280	1.800	1.100
VIII.....	1.500	1.500	1.500	1.480	1.500	1.500	1.500	1.500	1.500	1.500	1.800	1.300
IX.....	1.600	1.500	1.600	1.600	1.600	1.500	1.600	1.500	1.600	1.500	1.900	1.500
X.....	1.700	1.600	1.700	1.580	1.700	1.600	1.700	1.600	1.700	1.600	2.100	1.600
XI.....	1.700	1.700	1.700	1.680	1.700	1.700	1.700	1.700	1.700	1.700	1.700	1.700
XII.....	1.700	1.700	1.700	1.700	1.700	1.700	1.700	1.700	1.700	1.700	1.700	1.700
1938 - I.....	1.700	1.700	1.700	1.700	1.700	1.700	1.700	1.700	1.700	1.700	1.700	1.700
II.....	1.700	1.700	1.700	1.680	1.700	1.700	1.700	1.700	1.700	1.700	1.700	1.700
III.....	1.700	1.700	1.700	1.600	1.700	1.700	1.700	1.700	—	—	—	—
IV.....	1.700	1.700	1.700	1.680	1.700	1.700	1.700	1.700	1.700	1.700	1.700	1.700
V.....	1.700	1.700	1.700	1.680	1.700	1.700	1.700	1.700	1.700	1.700	1.700	1.700
VI.....	1.800	1.400	1.800	1.680	—	—	1.800	1.700	1.800	1.700	1.800	1.600
VII.....	1.700	1.700	1.700	1.680	—	—	1.700	1.700	1.700	1.700	1.700	1.700
VIII.....	1.700	1.400	1.700	1.680	—	—	1.700	1.700	1.700	1.700	1.700	1.700
IX.....	1.800	1.700	1.800	1.700	—	—	1.800	1.700	1.800	1.700	1.800	1.700
X.....	1.800	1.800	1.800	1.800	—	—	1.800	1.800	1.800	1.800	1.800	1.800
XI.....	1.800	1.800	1.800	1.800	—	—	1.800	1.800	1.800	1.800	1.800	1.800
XII.....	1.800	1.800	—	—	—	—	—	—	—	—	1.800	1.800
1939 - I.....	.	.	.	.	.	.	.	.	.	.	.	.
II.....	1.720	1.720	1.720	1.700	.	.	.	.	.	.	.	.
III.....	1.720	1.500	1.720	1.640	.	.	.	.	.	.	.	.
IV.....	1.660	1.600	1.660	1.620	.	.	.	.	.	.	.	.
V.....	1.660	1.660	1.660	1.620	.	.	.	.	.	.	.	.
VI.....	1.800	1.560	1.660	1.580	.	.	.	.	.	.	.	.
VII.....	.	.	.	.	.	.	.	.	.	.	.	.
VIII.....	.	.	.	.	.	.	.	.	.	.	.	.
IX.....	.	.	.	.	.	.	.	.	.	.	.	.
X.....	.	.	.	.	.	.	.	.	.	.	.	.
XI.....	.	.	.	.	.	.	.	.	.	.	.	.
XII.....	.	.	.	.	.	.	.	.	.	.	.	.



## 46 - Custo da Vida na Cidade do Rio de Janeiro

## Cost of Living in the City of Rio de Janeiro

## Coût de la Vie à la Ville de Rio de Janeiro

Anos e meses Years and months Années et mois	DESPESA MENSAL (1) MONTHLY EXPENSE DÉPENSE MENSUELLE													
	Total		Aluguel de casa House rent Logement		Alimentação Food Stuffs Nourriture		Combustível e luz Fuel and lighting Chauffage et éclairage		Criados Servants Domestiques		Vestuário Clothing Habillement		Diversos Sundry Divers	
	Milréis	Índice Index Indice	Milréis	Índice Index Indice	Milréis	Índice Index Indice	Milréis	Índice Index Indice	Milréis	Índice Index Indice	Milréis	Índice Index Indice	Milréis	Índice Index Indice
Média Average-Moyenne														
1928-1929=100.....	1:850\$9	100	610\$0	100	737\$3	100	130\$6	100	120\$0	100	160\$0	100	93\$0	100
1930.....	1:676\$2	91	550\$0	90	648\$6	88	128\$6	98	120\$0	100	144\$0	90	85\$0	91
1931.....	1:616\$4	87	500\$0	82	614\$4	83	162\$0	124	120\$0	100	140\$0	87	80\$0	86
1932.....	1:621\$6	88	460\$0	75	659\$9	89	161\$7	124	120\$0	100	140\$0	87	80\$0	86
1933.....	1:608\$1	87	460\$0	75	646\$6	88	161\$5	124	120\$0	100	140\$0	87	80\$0	86
1934.....	1:735\$3	94	500\$0	82	715\$8	97	127\$0	97	120\$0	100	190\$0	119	82\$5	89
1935.....	1:828\$3	99	500\$0	82	747\$1	101	126\$2	97	120\$0	100	235\$0	147	100\$0	108
1936.....	2:099\$8	113	600\$0	98	846\$0	115	126\$8	97	139\$2	116	250\$0	156	137\$5	148
1937.....	2:260\$2	122	620\$0	102	935\$1	127	126\$8	97	170\$8	142	250\$0	156	157\$5	169
1938.....	2:353\$8	127	635\$0	104	934\$9	127	126\$8	97	186\$7	156	259\$6	162	210\$8	227
1937 - I.....	2:194\$2	119	620\$0	102	887\$4	120	126\$8	97	160\$0	133	250\$0	156	150\$0	161
II.....	2:191\$4	118	620\$0	102	884\$6	120	126\$8	97	160\$0	133	250\$0	156	150\$0	161
III.....	2:210\$5	119	620\$0	102	903\$7	123	126\$8	97	160\$0	133	250\$0	156	150\$0	161
IV.....	2:217\$0	120	620\$0	102	910\$2	123	126\$8	97	160\$0	133	250\$0	156	150\$0	161
V.....	2:262\$6	122	620\$0	102	945\$8	128	126\$8	97	170\$0	142	250\$0	156	150\$0	161
VI.....	2:261\$3	122	620\$0	102	944\$5	128	126\$8	97	170\$0	142	250\$0	156	150\$0	161
VII.....	2:261\$6	122	620\$0	102	944\$8	128	126\$8	97	170\$0	142	250\$0	156	150\$0	161
VIII.....	2:272\$0	123	620\$0	102	945\$2	128	126\$8	97	180\$0	150	250\$0	156	150\$0	161
IX.....	2:284\$0	123	620\$0	102	957\$2	130	126\$8	97	180\$0	150	250\$0	156	150\$0	161
X.....	2:321\$7	125	620\$0	102	964\$9	131	126\$8	97	180\$0	150	250\$0	156	180\$0	193
XI.....	2:324\$3	126	620\$0	102	967\$5	131	126\$8	97	180\$0	150	250\$0	156	180\$0	193
XII.....	2:321\$9	125	620\$0	102	965\$1	131	126\$8	97	180\$0	150	250\$0	156	180\$0	193
1938 - I.....	2:288\$5	124	620\$0	102	921\$7	125	126\$8	97	180\$0	150	250\$0	156	190\$0	204
II.....	2:312\$4	125	620\$0	102	935\$6	127	126\$8	97	180\$0	150	255\$0	159	195\$0	210
III.....	2:312\$0	125	620\$0	102	935\$2	127	126\$8	97	180\$0	150	255\$0	159	195\$0	210
IV.....	2:322\$0	125	620\$0	102	935\$2	127	126\$8	97	180\$0	150	260\$0	163	200\$0	215
V.....	2:332\$2	126	620\$0	102	935\$4	127	126\$8	97	180\$0	150	260\$0	163	210\$0	226
VI.....	2:336\$9	126	620\$0	102	935\$1	127	126\$8	97	180\$0	150	260\$0	163	215\$0	231
VII.....	2:375\$1	128	650\$0	107	938\$3	127	126\$8	97	180\$0	150	260\$0	163	220\$0	237
VIII.....	2:385\$1	129	650\$0	107	938\$3	127	126\$8	97	190\$0	158	260\$0	163	220\$0	237
IX.....	2:385\$1	129	650\$0	107	938\$3	127	126\$8	97	190\$0	158	260\$0	163	220\$0	237
X.....	2:400\$1	130	650\$0	107	938\$3	127	126\$8	97	200\$0	167	265\$0	166	220\$0	237
XI.....	2:400\$0	130	650\$0	107	938\$2	127	126\$8	97	200\$0	167	265\$0	166	220\$0	237
XII.....	2:395\$9	129	650\$0	107	929\$1	126	126\$8	97	200\$0	167	265\$0	166	225\$0	242
1939 - I.....	2:390\$9	129	650\$0	107	929\$1	126	126\$8	97	200\$0	167	260\$0	163	225\$0	242
II.....	2:390\$9	129	650\$0	107	929\$1	126	126\$8	97	200\$0	167	260\$0	163	225\$0	242
III.....	2:400\$2	130	650\$0	107	938\$4	127	126\$8	97	200\$0	167	260\$0	163	225\$0	242
IV.....	2:402\$0	130	650\$0	107	940\$2	128	126\$8	97	200\$0	167	260\$0	163	225\$0	242
V.....	2:402\$0	130	650\$0	107	940\$2	128	126\$8	97	200\$0	167	260\$0	163	225\$0	242
VI.....	2:400\$9	130	650\$0	107	939\$1	127	126\$8	97	200\$0	167	260\$0	163	225\$0	242
VII.....														
VIII.....														
IX.....														
X.....														
XI.....														
XII.....														

(1) Despesa de uma família de 7 pessoas dispendo de uma renda mensal de cerca de 1:850\$ no biênio de 1928-1929. (Expenses of a family composed of seven persons having a monthly income approximately 1:850\$, during the biennial period 1928-1929. - Dépense d'une famille de 7 personnes jouissant d'un revenu mensuel d'environ 1:850\$ - dans la période biennale 1928-1929).

47 - Preços por Atacado de varios Gêneros na Junta dos Corretores e Bolsa de Mercadorias do Rio de Janeiro 67

Wholesale Prices of Sundry Stores in the "Junta dos Corretores e Bolsa de Mercadorias do Rio de Janeiro"

Prix de Gros des diverses Denrées à la "Junta dos Corretores e Bolsa de Mercadorias do Rio de Janeiro"

Anos e meses Years and months Années et mois	PREÇOS MÉDIOS, EM RÉIS AVERAGE PRICES, IN RÉIS PRIX MOYENS, EN RÉIS									
	Açúcar Sugar Sucre  60 Kg.						Aguardente de Campos Brandy «Campos» Eau de vie «Campos»	Alcool  Alcohol  Alcool  (40°)	Alhos Garlic Ail — Cento Hundred Centaine	
	Branco cristal	Cristal amarelo	Mascavo Brown Cassonade	Refinado Refined Raffiné (1a. extra)	Refinado Refined Raffiné (1a.)	Refinado Refined Raffiné (3a.)	480 lt.	480 lt.	Nacionais National	Estrangeiros Foreign Étranger
Média Average-Moyenne										
1928-1929.....	59.760	51.900	45.300	1.262	1.150	1.047	231.781	449.882	2.613	5.538
1930.....	28.380	25.140	21.900	729	634	529	167.080	320.764	2.200	6.808
1931.....	36.120	32.580	28.200	721	621	549	199.344	391.792	4.666	7.260
1932.....	37.500	33.060	28.260	770	671	598	180.573	358.111	2.778	5.956
1933.....	49.560	43.200	31.740	919	853	773	205.542	382.417	2.559	5.225
1934.....	50.760	46.740	46.920	1.000	900	800	216.845	275.451	2.787	5.918
1935.....	50.100	46.800	39.600	1.000	900	800	212.687	433.676	7.595	11.875
1936.....	49.560	43.420	32.220	1.000	900	800	184.833	308.713	7.719	12.279
1937.....	65.265	59.895	45.255	1.000	900	800	206.486	394.189	6.432	11.283
1938.....	55.520	52.727	42.590	1.120	987	844	279.352	394.833	4.375	9.125
1937 - I.....	70.980	58.140	52.500	1.000	900	800	170.000	383.750	7.500	12.000
II.....	70.980	61.440	50.220	1.000	900	800	242.857	556.667	7.187	12.000
III.....	72.000	60.000	49.500	1.000	900	800	255.000	543.333	6.250	12.000
IV.....	72.000	60.000	46.680	1.000	900	800	212.000	459.000	6.250	11.400
V.....	72.000	—	45.660	1.000	900	800	—	390.000	6.250	11.000
VI.....	72.000	—	45.240	1.000	900	800	210.000	362.500	6.250	11.000
VII.....	64.020	—	45.300	1.000	900	800	185.000	332.000	6.250	11.000
VIII.....	61.020	—	42.480	1.000	900	800	—	320.000	6.250	11.000
IX.....	59.820	—	41.880	1.000	900	800	190.000	336.666	6.250	11.000
X.....	55.620	—	41.400	1.000	900	800	192.000	348.570	6.250	11.000
XI.....	55.260	—	40.980	1.000	900	800	200.000	346.666	6.250	11.000
XII.....	58.380	—	41.220	1.000	900	800	208.000	351.111	6.250	11.000
1933 - I.....	57.300	53.760	41.760	1.000	900	800	—	362.500	6.250	11.000
II.....	56.520	53.580	41.760	1.045	930	817	—	370.000	6.250	11.000
III.....	55.920	54.900	41.400	1.136	1.008	858	242.500	361.000	6.250	11.000
IV.....	55.200	54.480	40.560	1.140	1.000	850	266.667	416.250	3.750	8.500
V.....	54.480	52.000	39.480	1.140	1.000	850	315.000	420.000	3.750	8.500
VI.....	55.500	52.000	42.120	1.140	1.000	850	315.000	392.000	3.750	8.500
VII.....	55.440	52.000	43.800	1.140	1.000	850	—	390.000	3.750	8.500
VIII.....	55.260	52.000	49.020	1.140	1.000	850	265.000	406.000	3.750	8.500
IX.....	55.260	52.000	49.020	1.140	1.000	850	290.000	410.000	3.750	8.500
X.....	55.260	52.000	46.140	1.140	1.000	850	290.000	410.000	3.750	8.500
XI.....	54.600	52.000	37.740	1.140	1.000	850	250.000	401.250	3.750	8.500
XII.....	55.500	52.000	38.280	1.140	1.000	850	280.000	399.000	3.750	8.500
1939 - I.....	57.375	—	38.500	1.140	1.000	850	260.000	340.000	3.750	8.500
II.....	58.125	53.000	38.250	1.140	1.000	850	260.000	340.000	3.750	8.500
III.....	58.100	51.900	37.300	1.140	1.000	850	260.000	390.000	3.750	8.500
IV.....	56.500	50.500	37.500	1.140	1.000	850	260.000	390.000	3.750	8.500
V.....	56.500	51.000	36.750	1.140	1.000	850	260.000	435.000	3.750	8.500
VI.....	56.500	51.500	36.800	1.140	1.000	850	260.000	435.000	3.750	8.500
VII.....										
VIII.....										
IX.....										
X.....										
XI.....										
XII.....										

Fonte de informação: (Source of information - Source d'information): «Junta dos Corretores e Bolsa de Mercadorias», do Rio de Janeiro. (boletins semanais - weekly bulletins - bulletins hebdomadaires).

Nota - Preços médios mensais baseados nos preços máximos e mínimos semanais, desde Janeiro, de 1928, apenas com falta de 8 semanas, sendo: 2 em 1930, 4 em 1931, uma em 1932, e uma em 1933. (Note - Monthly average prices based on weekly maximum and minimum prices; since January 1928, with the lack only of the figures relating to 8 weeks: 2 in 1930, 4 in 1931, one in 1932 and one in 1933. - Note - Prix moyens mensuels établis d'après les prix minimes et maximum de chaque semaine, à partir de 1928; il manque, cependant, les chiffres concernant 8 semaines, dont 2 en 1930, 4 en 1931, une en 1932 et une en 1933).

68 47 - Preços por Atacado de varios Gêneros na Junta dos Corretores e Bolsa de Mercadorias do Rio de Janeiro

Wholesale Prices of Sundry Stores in the "Junta dos Corretores e Bolsa de Mercadorias do Rio de Janeiro"

Prix de Gros des diverses Denrées à la "Junta dos Corretores e Bolsa de Mercadorias do Rio de Janeiro"

(CONTINUAÇÃO)

(CONTINUED)

(SUITE)

Anos e meses Years and months Années et mois	PREÇOS MÉDIOS, EM RÉIS AVERAGE PRICES, IN RÉIS PRIX MOYENS, EN RÉIS									
	Arroz (agulha) Rice Riz — 60 Kg.			Bacalhau especial  Codfish, Special	Banha Lard Saindoux — 60 Kg.		Batatas nacionais do interior Potatoes, national, from interior Pommes de terre nationales, del'intérieur — Kg.	Café torrado Roasted coffee Café torrefié — Kg.		Cebolas nacionais  Onions, national
	Especial Special Brilhado	Brilhado de 1a.	Especial Special Spécial	Morue Spéciale — 58 Kg.	"Pôrto Alegre"	"Itajaí"		De 1a. 1st quality De 1ère qualité	De 2a. 2nd quality De 2e. qualité	Caixa Boxes Boîtes
Média Average-Moyenne										
1928-1929.....	87.960	77.460	79.440	138.600	165.780	168.420	596	4.080	3.570	66.060
1930.....	78.060	66.120	63.420	133.600	170.280	173.880	517	2.851	2.436	61.800
1931.....	62.880	54.420	49.740	151.200	174.120	178.500	485	2.456	2.000	40.320
1932.....	65.760	59.160	58.800	147.400	155.520	158.700	455	2.398	2.000	41.400
1933.....	68.940	61.500	63.780	152.100	113.520	112.680	675	2.384	2.002	53.580
1934.....	71.760	65.160	66.060	193.000	126.300	127.140	551	3.121	2.821	46.620
1935.....	65.760	58.260	59.640	243.800	186.720	186.060	648	3.400	2.900	36.540
1936.....	84.600	78.600	76.440	230.100	227.700	228.960	834	3.475	2.933	60.600
1937.....	102.585	92.690	97.030	222.500	250.730	253.080	674	3.858	3.300	53.070
1938.....	94.208	85.420	91.925	264.192	235.525	238.125	616	2.650	1.950	67.830
1937 - I.....	106.500	93.480	100.500	222.500	261.240	264.000	687	3.700	3.200	48.000
II.....	106.500	93.480	99.000	222.500	257.460	261.000	687	3.700	3.200	51.000
III.....	102.360	87.120	93.780	222.500	257.460	259.980	650	3.800	3.200	51.720
IV.....	100.980	91.020	97.020	222.500	267.480	269.520	650	3.800	3.200	62.100
V.....	104.520	94.500	100.500	222.500	267.480	266.760	650	3.800	3.200	66.000
VI.....	103.980	94.500	97.980	222.500	267.480	262.500	650	3.800	3.200	55.500
VII.....	100.980	93.000	95.400	222.500	244.380	242.400	650	4.100	3.600	62.580
VIII.....	102.000	94.020	97.020	222.500	242.220	250.500	699	4.100	3.600	61.980
IX.....	101.820	93.780	96.780	222.500	245.700	252.120	700	3.800	3.200	52.200
X.....	100.980	93.000	96.000	222.500	241.740	248.760	700	4.000	3.400	48.960
XI.....	100.980	93.000	96.000	222.500	240.000	241.500	700	4.000	3.400	45.000
XII.....	99.420	91.380	94.380	222.500	216.120	217.980	660	3.700	3.200	31.800
1938 - I.....	102.000	93.240	96.240	222.500	225.000	227.640	600	2.650	1.950	54.600
II.....	103.020	94.020	97.020	229.100	259.980	262.500	600	2.650	1.950	52.980
III.....	100.620	92.220	95.820	249.000	255.480	255.600	600	2.650	1.950	56.580
IV.....	99.000	91.020	94.980	249.000	257.520	258.000	612	2.650	1.950	64.500
V.....	82.050	90.000	93.240	260.500	257.520	258.000	600	2.650	1.950	67.620
VI.....	97.020	87.000	93.000	295.000	228.780	229.620	650	2.650	1.950	76.200
VII.....	97.020	87.000	93.000	295.000	241.500	244.860	650	2.650	1.950	79.020
VIII.....	92.220	80.580	89.820	287.800	236.400	240.000	650	2.650	1.950	86.220
IX.....	90.600	79.020	88.980	272.500	225.480	230.520	650	2.650	1.950	100.740
X.....	88.980	76.980	87.000	272.500	219.240	223.740	575	2.650	1.950	66.780
XI.....	88.980	76.980	87.000	272.400	213.900	218.640	550	2.650	1.950	49.500
XII.....	88.980	76.980	87.000	265.000	205.500	208.380	660	2.650	1.950	59.220
1939 - I.....	87.000	74.500	85.500	267.500	211.500	213.500	650	2.650	1.950	49.750
II.....	83.000	68.500	82.000	275.000	210.250	211.750	650	2.650	1.950	50.250
III.....	83.000	63.400	75.800	275.000	206.800	209.300	700	2.650	1.950	51.900
IV.....	83.000	63.000	79.000	280.000	215.875	215.750	725	2.650	1.950	56.125
V.....	84.500	64.000	79.000	280.000	205.750	204.750	800	2.650	1.950	67.500
VI.....	89.000	67.000	79.000	276.000	198.700	199.300	670	2.650	1.950	69.000
VII.....										
VIII.....										
IX.....										
X.....										
XI.....										
XII.....										

47 - Preços por Atacado de varios Gêneros na Junta dos Corretores e Bolsa de Mercadorias do Rio de Janeiro 69

Wholesale Prices of Sundry Stores in the "Junta dos Corretores e Bolsa de Mercadorias do Rio de Janeiro"

Prix de Gros des diverses Dentrées à la "Junta dos Corretores e Bolsa de Mercadorias do Rio de Janeiro"

(CONTINUAÇÃO)

(CONTINUED)

(SUITE)

Anos e meses Years and months Années et mois	PREÇOS MÉDIOS, EM RÉIS AVERAGE PRICES, IN RÉIS PRIX MOYENS, EN RÉIS									
	Erva mate Brazilian tea Thé du Brésil — 10 Kg.	Farinha de mandioca Manioc meal Farine de manioc — 50 Kg.			Farinha de trigo Wheat flour Farine de blé — 44 Kg. (1)	Feijão Haricot beans Haricots — 60 Kg.			Fósforos Matches Allumettes	Lombo de porco Loins of pork Lombes de porc — Kg.
		«Fina»	«Entrefina»	«Grossa»		Preto superior ou bom (2) Black Noir	Branco White Blanc	«Manteiga»		
Média Average-Moyenne										
1928-1929.....		17.150	15.600	12.150	36.036	49.440	64.740	72.420	79.890	2.941
1930.....		18.950	17.350	13.250	36.124	25.440	40.140	51.480	83.604	3.076
1931.....		19.900	17.100	14.650	32.912	20.940	20.160	34.140	161.906	2.237
1932.....		22.600	18.500	16.500	34.892	33.240	39.900	58.380	183.542	2.283
1933.....		19.400	15.500	13.050	33.088	27.420	56.940	47.760	178.132	1.878
1934.....	6.320	14.950	12.100	11.300	34.892	25.500	41.160	28.500	197.000	2.039
1935.....	7.320	16.900	13.450	11.900	37.224	21.180	34.800	59.400	197.000	1.805
1936.....	11.250	24.350	17.450	—	47.080	37.020	54.060	67.680	197.000	2.747
1937.....	11.250	32.338	28.196	22.986	55.066	46.950	88.463	56.450	197.000	2.904
1938.....	9.188	31.658	27.675	20.529	51.484	21.995	72.705	48.875	195.000	2.762
1937 - I.....	11.250	29.000	27.000	—	49.984	57.000	76.020	70.980	197.000	3.125
II.....	11.250	31.000	29.000	—	49.984	52.980	—	70.500	197.000	3.050
III.....	11.250	28.250	25.000	—	52.492	51.000	—	63.480	197.000	3.537
IV.....	11.250	29.300	26.600	—	55.396	54.000	—	57.420	197.000	3.295
V.....	11.250	34.250	32.000	—	52.976	52.980	—	61.140	197.000	3.200
VI.....	11.250	32.250	29.600	23.150	53.504	46.740	90.840	52.560	197.000	3.193
VII.....	11.250	32.100	27.300	21.100	53.680	43.020	86.280	51.000	197.000	2.805
VIII.....	11.250	33.500	28.500	22.500	55.000	43.980	90.480	49.020	197.000	2.350
IX.....	11.250	32.700	27.100	20.900	55.000	43.200	91.020	51.000	197.000	2.580
X.....	11.250	35.500	28.250	23.250	60.060	40.980	91.020	51.480	197.000	2.518
XI.....	11.250	35.500	28.500	25.000	62.084	40.500	91.020	50.400	197.000	2.425
XII.....	11.250	34.700	29.500	25.000	60.632	37.020	91.020	48.420	197.000	2.772
1938 - I.....	11.250	35.500	30.500	25.350	60.984	25.020	91.020	50.100	195.000	3.050
II.....	11.250	36.000	30.500	25.500	59.268	25.020	91.020	52.500	195.000	3.156
III.....	11.250	34.500	28.500	25.500	55.792	25.020	93.600	49.680	195.000	2.835
IV.....	8.500	33.500	28.500	25.500	53.108	25.020	97.500	54.480	195.000	2.506
V.....	8.500	33.250	29.500	25.500	51.480	25.020	86.880	63.360	195.000	2.800
VI.....	8.500	29.000	25.450	17.000	51.392	24.720	61.920	47.280	195.000	2.990
VII.....	8.500	29.000	27.500	17.000	53.988	19.020	60.780	42.240	195.000	3.438
VIII.....	8.500	28.400	26.900	17.000	50.512	19.020	60.000	40.020	195.000	2.605
IX.....	8.500	30.500	26.750	17.000	46.508	19.020	60.000	41.400	195.000	2.500
X.....	8.500	30.500	25.000	17.000	46.508	19.020	60.000	48.240	195.000	2.275
XI.....	8.500	30.250	26.500	17.000	45.760	19.020	54.720	48.780	195.000	2.444
XII.....	8.500	29.500	26.500	17.000	42.504	19.020	55.020	48.420	195.000	2.540
1939 - I.....	8.500	29.750	26.500	—	42.500	—	50.000	50.000	—	2.525
II.....	8.500	30.250	25.000	—	43.000	—	46.250	61.750	—	2.550
III.....	8.500	29.500	22.500	—	43.500	—	45.000	73.800	195.000	2.705
IV.....	8.500	29.000	23.250	—	46.000	39.000	46.000	81.170	195.000	3.369
V.....	8.500	27.750	19.500	—	47.500	38.000	50.750	94.500	195.000	3.450
VI.....	8.500	26.100	19.100	—	47.500	44.200	50.100	65.600	195.000	3.630
VII.....										
VIII.....										
IX.....										
X.....										
XI.....										
XII.....										

(1) A partir de 1939 a saca de farinha de trigo passa a ter 50 Kg. em vez de 44 Kg. (From 1939 the bag of wheat flour begun to have 50 Kg. instead of 44 Kg. - À partir 1939 le sac de farine de blé au lieu de 50 Kg. passa à avoir 44 Kg.)

(2) A partir de 1933, desaparece a qualidade superior, figurando, então, a qualidade feijão preto bom. (Since 1933, the quality of black beans, "superior", disappears, thus being represented the quality of black beans, "good". - À partir de 1933, la qualité d'haricots noirs, "supérieure" disparaît et nous voyons représentée la qualité "haricots noirs bons"). E. E.

70 47 - Preços por Atacado de varios Gêneros na Junta dos Corretores e Bolsa de Mercadorias do Rio de Janeiro

Wholesale Prices of Sundry Stores in the "Junta dos Corretores e Bolsa de Mercadorias do Rio de Janeiro"

Prix de Gros des diverses Denrées à la "Junta dos Corretores e Bolsa de Mercadorias do Rio de Janeiro"

(CONCLUSÃO)

(CONCLUSION)

(FIN)

Anos e meses Years and months Années et mois	PREÇOS MÉDIOS, EM RÉIS AVERAGE PRICES, IN RÉIS PRIX MOYENS, EN RÉIS								
	Manteiga do interior  Butter from interior  Beurre de l'intérieur — Kg.	Milho mesclado  Mixed maize  Maïs melangé — 60 Kg.	Polvilho  Starch  Amidon (1) — Kg.	Queijo Cheese Fromage — Kg.		Sal Grosso  Salt, rock and withe  Sel non raffiné — 60 Kg. (2)	Toucinho Bacon Lard — Kg.		Xarque Jerked beef Viande sèche — Rio Grande do Sul (mantas- Flêch Flêche) — Kg.
				Palmira	Prata		Comum Commun Common (3)	De fumeiro Smoked Fumé	
Média Average-Moyenne									
1928-1929.....	6.743	19.200	578	5.500		10.680	2.342	3.310	2.860
1930.....	6.316	14.940	491	5.500		7.980	2.347	2.820	3.107
1931.....	5.613	13.440	413	5.300		8.160	2.481	2.965	2.863
1932.....	5.445	13.500	577	5.200	5.800	8.580	2.268	2.994	2.719
1933.....	5.437	11.400	606	5.000	5.600	8.580	1.777	2.335	2.140
1934.....	5.392	15.120	424	5.200	5.500	7.740	1.754	2.393	2.134
1935.....	4.509	13.740	422	5.300	5.500	7.620	2.290	2.580	2.174
1936.....	6.208	17.700	519	5.400	5.600	10.560	3.100	3.872	2.480
1937.....	7.908	18.285	697	5.700	5.500	16.000	3.190	4.350	2.932
1938.....	6.185	20.140	903	6.008	5.092	16.000	3.019	4.226	3.264
1937 - I.....	6.825	19.020	650	5.700	5.500	16.000	3.225	4.350	3.025
II.....	6.575	16.740	650	5.700	5.500	16.000	3.225	4.350	3.150
III.....	6.766	13.740	650	5.700	5.500	16.000	3.225	4.350	3.075
IV.....	8.990	17.700	650	5.700	5.500	16.000	3.255	4.350	2.900
V.....	9.712	17.760	650	5.700	5.500	16.000	3.225	4.350	2.800
VI.....	9.787	17.760	650	5.700	5.500	16.000	3.231	4.350	2.700
VII.....	8.880	17.760	650	5.700	5.500	16.000	3.215	4.350	2.750
VIII.....	7.637	18.240	650	5.700	5.500	16.000	3.150	4.350	2.850
IX.....	7.710	17.220	650	5.700	5.500	16.000	3.150	4.350	2.930
X.....	7.950	19.020	762	5.700	5.500	16.000	3.131	4.350	2.900
XI.....	7.433	22.560	875	5.700	5.500	16.000	3.125	4.350	3.050
XII.....	6.630	21.900	875	5.700	5.500	16.000	3.125	4.350	3.050
1938 - I.....	5.900	20.280	875	6.300	5.000	16.000	3.125	4.350	3.075
II.....	5.975	19.260	875	6.300	5.000	16.000	3.125	4.350	3.150
III.....	6.800	18.000	875	6.300	4.800	16.000	3.125	4.350	3.150
IV.....	6.637	17.760	950	6.300	5.100	16.000	3.125	4.275	3.075
V.....	6.688	20.280	975	6.000	5.100	16.000	3.175	4.250	3.125
VI.....	6.450	19.920	975	6.000	5.200	16.000	3.170	4.250	3.270
VII.....	6.350	21.000	975	5.900	5.400	16.000	3.125	4.250	3.450
VIII.....	6.470	20.700	975	5.600	5.400	16.000	3.030	4.250	3.390
IX.....	5.725	19.980	938	5.600	5.300	16.000	2.900	4.250	3.325
X.....	5.238	19.740	850	5.800	4.800	16.000	2.900	4.250	3.250
XI.....	6.050	22.260	800	6.000	5.000	16.000	2.763	4.100	3.400
XII.....	5.940	22.500	775	6.000	5.000	16.000	2.660	3.790	3.510
1939 - I.....	5.600	22.000	775	6.000	4.500	16.000	2.650	3.700	3.450
II.....	4.950	21.250	775	6.000	4.500	16.000	2.750	3.650	3.450
III.....	5.230	18.100	775	5.800	4.500	16.000	2.750	3.650	3.390
IV.....	5.850	17.500	775	5.800	4.500	16.000	2.875	3.688	3.275
V.....	5.800	18.000	775	5.600	4.300	16.000	3.050	3.625	3.225
VI.....	6.060	17.500	775	5.600	4.500	16.000	2.970	3.550	3.110
VII.....									
VIII.....									
IX.....									
X.....									
XI.....									
XII.....									

(1) Média dos preços do polvilho do Norte e do Sul (Average of starch prices from North to South-Moyenne des prix de l'amidon de Nord à Sud).

(2) Média dos preços do sal do Norte e de Cabo Frio (Average of salt, prices from North to Cabo Frio-Moyenne des prix du sel de Nord à Cabo Frio).

(3) Média dos preços do toucinho "Mineiro" e "Paulista" (Average of bacon prices "Mineiro" and "Paulista"-Moyenne des prix du lard "Mineiro" et "Paulista").

Prices of Coffee beans in the Markets of New York, Santos and Rio de Janeiro

Prix du Café en fèves aux Marchés de New York, Santos et Rio de Janeiro

Anos e meses Years and months Années et mois	NOVA YORK UU. SS. Cents. por libra (by pound - par livre)								SANTOS Réis por (by-par) 10 Kg.				RIO DE JANEIRO Réis por (by-par) 10 Kg.			
	TIPO (TYPE) 4 (Santos)				TIPO (TYPE) 7 (Rio de Janeiro)				TIPO (TYPE) 4				TIPO (TYPE) 7			
	Maximo	Médio	Minimo	Indice da cotação média	Maximo	Médio	Minimo	Indice da cotação média	Maximo	Médio	Minimo	Indice da cotação média	Maximo	Médio	Minimo	Indice da cotação média
	Maxi- mum	Medi- um	Mini- mum	Index of med- ium	Maxi- mum	Medi- um	Mini- mum	Index of med- ium	Maxi- mum	Medi- um	Mini- mum	Index of med- ium	Maxi- mum	Medi- um	Mini- mum	Index of med- ium
Média Average-Moyenne																
1928-29=100	24,38	22,39	17,75	100	18,38	16,03	11,63	100	33,500	32,289	25,500	100	30,368	26,238	18,725	100
1930	14,75	12,89	9,25	58	10,50	8,68	5,75	54	21,200	18,978	16,000	59	17,022	13,929	11,235	53
1931	10,00	8,68	7,25	39	7,00	6,08	5,00	38	16,000	15,740	15,100	49	13,822	12,312	11,439	47
1932	16,00	10,50	7,37	47	9,75	7,96	7,00	50	15,300	15,100	15,000	47	13,100	12,394	11,000	47
1933	9,75	9,32	8,50	42	8,50	7,80	7,00	49	15,000	13,566	11,600	42	11,700	10,323	9,000	39
1934	11,75	11,13	9,50	50	11,25	9,80	8,37	61	19,400	17,018	12,900	53	18,800	15,065	11,200	57
1935	11,25	8,87	7,87	40	9,50	7,13	6,25	44	17,500	16,329	15,400	51	14,000	11,843	10,600	45
1936	11,12	9,35	8,50	42	8,87	7,35	6,25	46	23,000	17,954	16,100	56	19,700	15,894	10,700	61
1937	12,37	10,94	8,37	49	9,37	8,71	6,37	54	28,000	22,836	20,000	71	22,200	17,449	12,800	67
1938	8,50	7,60	6,87	34	7,50	6,60	5,87	41	20,075	19,764	19,500	61	12,842	12,345	11,983	47
1937 - I	11,50	11,22	11,12	50	9,12	9,03	8,87	56	24,300	23,455	23,100	73	19,800	19,170	18,800	73
II	12,37	11,65	11,12	52	9,25	9,14	9,12	57	28,000	25,615	24,000	79	22,200	19,624	18,200	75
III	11,38	11,26	11,12	50	9,12	9,12	9,12	57	23,000	22,662	22,500	70	18,300	18,100	17,800	69
IV	11,25	11,18	11,12	50	9,12	9,10	9,00	57	22,800	22,631	22,500	70	18,700	18,068	17,800	69
V	11,88	11,55	11,12	52	9,25	9,12	9,00	57	23,900	23,568	22,600	73	19,600	19,248	18,700	73
VI	11,75	11,70	11,62	52	9,37	9,32	9,25	58	23,800	23,488	23,300	73	19,000	18,823	18,500	72
VII	11,63	11,51	11,50	51	9,25	9,25	9,25	58	23,300	22,688	22,400	70	19,000	18,442	18,000	70
VIII	11,50	11,36	11,25	51	9,25	9,11	9,00	57	22,700	22,308	22,000	69	18,200	17,381	16,800	66
IX	11,38	11,25	11,12	50	9,12	9,02	9,00	56	22,700	22,333	22,200	69	17,200	16,970	16,700	65
X	11,38	11,29	11,00	50	9,00	8,94	8,87	56	22,700	22,500	22,400	70	16,600	16,420	16,000	63
XI	11,00	8,85	8,37	40	8,87	7,09	6,50	44	—	—	—	—	16,000	14,278	13,200	54
XII	8,63	8,48	8,37	38	6,37	6,37	6,37	40	20,200	20,131	20,000	62	13,400	13,059	12,800	50
1938 - I	8,50	8,45	8,37	38	7,50	7,45	7,37	46	20,700	20,595	20,300	64	13,000	12,271	12,000	47
II	8,37	8,06	7,75	36	7,37	7,06	6,75	44	20,500	19,809	19,400	61	12,200	12,000	11,800	46
III	7,75	7,31	6,87	33	6,75	6,31	5,87	39	19,400	18,869	18,200	58	12,100	11,635	11,000	45
IV	6,87	6,87	6,87	31	5,87	5,87	5,87	37	18,900	18,686	18,600	58	10,800	10,635	10,500	41
V	7,35	7,18	6,87	32	6,25	6,18	5,87	39	19,500	19,358	19,100	60	11,200	10,933	10,800	42
VI	7,25	7,10	7,00	32	6,25	6,10	6,00	38	19,300	19,100	19,000	59	11,200	10,988	10,900	42
VII	7,25	7,25	7,25	32	6,25	6,25	6,25	39	19,100	18,926	18,900	59	12,700	11,512	11,000	44
VIII	8,00	7,67	7,25	34	7,00	6,67	6,25	42	20,500	19,819	19,100	61	14,600	13,011	12,200	50
IX	8,00	7,84	7,75	35	7,00	6,84	6,75	43	20,400	20,233	20,100	63	14,600	14,133	13,300	54
X	7,75	7,75	7,75	35	6,75	6,75	6,75	42	20,900	20,527	20,200	64	13,800	13,592	13,500	52
XI	8,00	7,87	7,75	35	7,00	6,87	6,75	43	21,000	20,973	20,900	65	14,200	13,895	13,600	53
XII	8,00	7,83	7,75	35	7,00	6,83	6,75	43	20,700	20,273	20,200	63	13,700	13,484	13,200	51
1939 - I	7,50	7,50	7,50	33	6,75	6,75	6,75	42	20,500	20,261	20,200	63	13,600	13,396	13,200	51
II	7,50	7,50	7,50	33	6,75	6,75	6,75	42	20,200	19,888	19,700	62	13,300	13,076	13,000	50
III	7,50	7,41	7,25	33	6,88	6,82	6,75	43	19,700	19,551	19,400	61	13,400	12,881	12,600	49
IV	7,25	7,12	7,00	32	6,75	6,62	6,50	41	19,400	19,290	19,200	60	13,700	13,490	13,200	51
V	7,50	7,17	7,00	32	6,88	6,65	6,50	41	20,000	19,700	19,300	61	14,000	13,724	13,300	52
VI	7,50	7,46	7,25	33	6,88	6,81	6,50	42	20,000	19,883	19,800	61	14,200	13,868	13,500	53
VII																
VIII																
IX																
X																
XI																
XII																

## 49 - Preços do Açúcar Cristal Branco em diversas Praças Brasileiras

Prices of White Crystal Sugar-Cane in different Brazilian Cities

Prix du Sucre blanc crystal (canne de sucre) en différentes Villes Brésiliennes

Anos e meses Years and months Années et mois	PREÇOS MINIMOS E MAXIMOS, EM MILRÉIS, POR SACO DE 60 KG. MINIMUM AND MAXIMUM PRICES, IN MILRÉIS, PER BAG OF 60 KG. PRIX MINIMUM ET MAXIMUM, EN MILRÉIS, PAR SAC DE 60 KG.																	
	Rio de Janeiro (Distrito Federal)		São Paulo		Campos		Belo Horizonte		Salvador		Aracajú		Maceió		Recife		João Pessoa	
	Min.	Max.	Min.	Max.	Min.	Max.	Min.	Max.	Min.	Max.	Min.	Max.	Min.	Max.	Min.	Max.	Min.	Max.
1937 - I.....	63.0	72.0	70.0	76.0	61.0	77.0	67.0	80.0	56.0	60.0	51.0	55.0	45.5	61.5	55.0	60.0	62.0	68.0
II.....	—	—	73.0	77.0	70.0	75.0	80.0	80.0	56.0	56.0	51.0	51.0	61.0	62.0	60.0	60.0	66.0	68.0
III.....	—	—	73.0	75.0	66.0	72.0	70.0	80.0	56.0	56.0	48.0	51.0	56.0	62.0	60.0	60.0	66.0	66.0
IV.....	—	—	73.0	75.0	62.0	67.0	70.0	72.0	56.0	58.0	42.0	48.0	56.0	60.0	60.0	60.0	66.0	66.0
V.....	—	—	73.0	77.0	62.0	65.0	72.0	72.0	58.0	58.0	45.0	50.0	60.0	63.0	60.0	60.0	66.0	66.0
VI.....	—	—	71.0	76.0	60.0	64.0	72.0	72.0	58.0	58.0	46.0	49.0	62.0	62.0	55.0	60.0	66.0	66.0
VII.....	60.0	74.0	66.0	73.0	50.0	62.0	68.0	72.0	58.0	58.0	38.0	49.0	58.0	59.0	55.0	55.0	66.0	66.0
VIII.....	59.0	62.0	65.0	69.0	50.0	54.0	67.0	67.0	56.0	62.0	38.0	40.0	55.0	59.0	51.0	55.0	64.0	66.0
IX.....	58.0	60.5	63.0	73.0	50.0	54.0	62.0	64.0	44.0	58.0	38.0	41.0	47.0	58.0	48.0	51.0	56.0	64.0
X.....	55.0	59.0	61.0	64.0	47.0	52.0	60.0	62.0	43.0	44.0	38.0	41.0	43.5	47.0	44.0	48.0	48.0	56.0
XI.....	55.0	59.0	61.0	65.0	45.0	48.0	59.0	63.0	43.0	46.0	38.0	41.0	44.5	47.0	44.0	46.0	48.0	52.0
XII.....	56.5	59.5	62.0	66.0	50.0	51.0	61.5	63.0	48.0	48.0	39.0	41.0	47.0	48.0	46.0	46.0	54.0	58.0
1938 - I.....	56.0	57.5	62.0	63.0	47.0	51.0	61.5	61.5	42.0	48.0	37.0	40.0	46.0	47.0	46.0	46.0	56.0	58.0
II.....	56.0	57.0	61.0	63.0	46.0	49.0	59.0	63.0	42.0	43.0	36.0	37.0	46.0	46.0	46.0	46.0	53.0	57.0
III.....	55.0	57.0	60.0	61.5	42.5	47.0	59.0	59.0	43.0	43.0	35.0	36.0	43.0	45.0	45.0	46.0	49.0	53.0
IV.....	55.0	56.0	56.0	60.0	44.0	47.0	58.0	59.0	42.0	42.0	35.0	37.0	43.0	43.0	45.0	45.0	50.0	51.0
V.....	56.0	58.0	56.0	58.0	46.0	48.0	58.0	58.0	42.0	42.0	35.0	37.0	43.0	43.0	44.0	45.0	50.0	51.0
VI.....	55.0	57.0	56.0	58.0	46.0	48.5	58.0	59.0	42.0	42.0	36.0	37.0	43.0	43.0	44.0	44.0	51.0	53.0
VII.....	55.0	56.0	56.0	58.0	46.0	48.5	59.0	60.0	42.0	42.0	36.0	37.0	43.0	43.0	44.0	44.0	52.0	53.0
VIII.....	55.0	55.5	58.0	61.0	47.0	48.5	60.0	61.0	42.0	42.0	37.0	37.0	43.0	43.0	44.0	44.0	47.0	52.0
IX.....	55.0	57.0	59.0	60.5	46.0	48.0	61.0	61.0	42.0	42.0	37.0	37.0	43.0	43.0	44.0	44.0	44.0	47.0
X.....	54.0	57.0	57.0	60.0	45.0	47.0	61.0	61.0	41.0	42.0	34.0	37.0	43.0	43.0	43.0	44.0	40.0	44.0
XI.....	54.0	56.0	59.0	60.0	46.0	48.0	61.0	61.0	41.0	44.0	34.0	37.0	42.0	43.0	43.0	43.0	40.0	41.0
XII.....	55.0	56.0	59.0	60.0	47.0	51.0	61.0	63.0	44.0	44.0	37.0	38.0	42.0	42.0	43.0	43.0	41.0	42.0
1939 - I.....	55.0	60.0	58.0	60.0	51.0	59.0	63.0	65.0	44.0	44.0	36.0	37.0	42.0	42.0	43.0	43.0	42.0	46.0
II.....	57.0	60.0	58.0	59.0	54.0	57.0	65.0	65.0	44.0	50.0	36.0	38.5	42.0	42.0	43.0	43.0	46.0	47.0
III.....	56.0	60.0	58.0	60.0	54.0	56.0	62.5	65.0	50.0	52.0	38.0	40.0	42.0	42.0	43.0	44.0	47.0	47.0
IV.....	56.0	57.0	59.0	61.0	53.0	55.0	62.5	64.0	52.0	59.0	39.0	41.0	42.0	42.0	43.5	45.0	47.0	48.0
V.....	56.0	57.0	59.0	61.0	52.0	54.0	64.0	64.0	53.0	59.0	40.0	41.0	42.0	42.0	43.5	43.5	47.0	49.0
VI.....	56.0	57.0	60.0	63.5	50.0	54.0	64.0	64.0	50.0	50.0	38.0	41.0	42.0	42.0	43.5	43.5	49.0	49.0
VII.....	56.0	57.0	59.7	63.5	48.2	52.0	64.0	64.0	50.0	50.0	38.0	39.0	42.5	44.0	43.5	43.5	49.0	51.5
VIII.....	—	—	62.5	64.5	51.5	53.5	65.0	66.5	52.0	52.0	38.0	39.0	45.0	46.5	43.5	43.5	54.0	54.0
IX.....	—	—	63.2	65.2	52.0	53.0	66.0	66.0	54.0	54.0	38.0	39.0	47.5	47.5	43.5	43.5	53.0	54.5
X.....	.....	.....	.....	.....	.....	.....	.....	.....	.....	.....	.....	.....	.....	.....	.....	.....	.....	.....
XI.....	.....	.....	.....	.....	.....	.....	.....	.....	.....	.....	.....	.....	.....	.....	.....	.....	.....	.....
XII.....	.....	.....	.....	.....	.....	.....	.....	.....	.....	.....	.....	.....	.....	.....	.....	.....	.....	.....

Fonte de informação (Source of information - Source d'information): «Brasil Açucareiro, órgão oficial do Instituto do Açúcar e do Alcool».

## Marriages, births and deaths in the City of Rio de Janeiro

## Mariages, naissances et décès dans la Ville de Rio de Janeiro

Anos e meses Years and months Années et mois	Casamentos Marriages Mariages	Nascimentos Births Naissances		Nascidos mortos por 1.000 nascimentos Dead born upon 1.000 births Mort-nés par 1.000 naissances	Obitos Deaths Décès		Obitos de menores de 1 ano Deaths under 1 year old Enfants morts avant l'âge d'un an		Obitos por doenças infecciosas e parasitárias Deaths on account of in- fectious and parasitic diseases Décès par maladies infecti- euses et parasitaires	
		Nascidos vivos Born alive Nés vivants	Nascidos mortos Dead born Mort-nés		Total	Por 1.000 habitantes Upon 1.000 inhabitants Par 1.000 habitants (1)	Número Number Nombre	Por 1.000 nascidos vivos Upon 1.000 born alive Par 1.000 nés vivants	Número Number Nombre	Por 100 do total de óbitos Upon 100 of the total of deaths Par 100 du total des décès
		Média Average-Moyenne								
1928-1929	740	2.985	230	71,54	2.153	14,94	488	163,48	685	31,82
1930	658	2.922	251	79,10	2.079	14,43	475	162,56	621	29,87
1931	681	2.551	230	82,70	2.115	14,68	484	189,73	693	32,77
1932	732	2.473	231	85,43	2.062	14,31	445	179,94	701	34,00
1933	854	2.405	226	85,90	2.026	14,06	409	170,06	676	33,37
1934	948	2.565	241	85,89	2.085	14,47	450	175,44	667	31,99
1935	989	2.825	224	73,47	2.216	15,37	497	175,93	680	30,69
1936	996	2.833	261	84,36	2.348	16,29	528	186,37	699	29,77
1937	1.021	2.749	263	87,32	2.270	15,75	469	170,61	607	26,74
1938	865	2.849	276	88,32	2.574	17,86	519	182,17	810	31,47
1937 - I	1.214	2.664	272	92,64	2.310	15,72	553	207,58	628	27,19
II	676	2.393	240	91,15	2.368	17,85	495	206,85	600	25,34
III	852	2.870	295	93,21	2.403	16,36	494	172,13	625	26,01
IV	839	2.765	240	79,87	2.025	14,24	404	146,11	622	30,72
V	1.178	2.834	288	92,25	2.213	15,06	476	167,96	547	24,72
VI	1.129	2.559	249	88,68	2.247	15,80	415	162,17	562	25,01
VII	1.157	2.699	258	87,25	2.300	15,66	457	169,32	593	25,78
VIII	485	3.085	258	77,18	2.302	15,67	520	168,56	640	27,80
IX	1.297	2.864	247	79,40	2.239	15,75	440	153,63	626	27,60
X	898	3.122	257	76,06	2.323	15,81	475	152,15	631	27,16
XI	761	2.564	292	102,24	2.175	15,30	404	157,57	595	27,36
XII	1.764	2.570	262	92,51	2.331	15,87	491	191,05	617	26,47
1938 - I	918	2.762	280	92,04	2.716	18,49	596	215,79	766	28,20
II	939	2.474	283	102,65	2.276	17,15	510	206,14	672	29,53
III	756	2.984	314	95,21	2.665	18,14	660	221,18	842	31,59
IV	799	2.829	311	99,04	2.562	18,02	582	205,73	801	31,26
V	1.037	2.867	311	97,86	2.581	17,57	483	168,47	809	31,34
VI	848	2.802	246	80,71	2.570	18,08	480	171,31	797	31,01
VII	876	3.058	248	75,02	2.795	19,02	497	162,52	861	30,81
VIII	421	2.952	270	83,80	2.708	18,43	490	165,99	866	31,98
IX	941	3.014	232	71,47	2.561	18,01	502	166,56	861	33,62
X	708	3.249	273	77,51	2.629	17,89	521	160,36	887	33,74
XI	565	2.540	237	85,34	2.396	16,85	464	182,68	746	31,14
XII	1.577	2.658	303	102,33	2.433	16,56	442	166,29	810	33,29
1939 - I	904	2.781	289	94,14	2.540	17,29	547	196,69	676	26,61
II	680	2.371	287	107,98	2.148	16,19	413	174,19	599	27,89
III	674	2.981	288	88,10	2.459	16,74	492	165,05	645	26,23
IV	753	2.697	319	105,77	2.252	15,84	454	168,34	592	26,29
V	1.042	2.878	294	92,69	2.798	19,05	698	242,53	644	23,02
VI	1.045	2.618	265	91,92	3.049	21,45	749	286,10	741	24,30
VII										
VIII										
IX										
X										
XI										
XII										

(1) Convem declarar que, na determinação dos números proporcionais no período indicado, isto é, de 1928 a 1937, o cálculo oficial, da «Diretoria Geral de Saúde Pública», baseou-se no total da população em 31 de Dezembro de 1927, então avliada em 1.729.799 habitantes. (We must explain that in the determination of the proportional numbers in the indicated period, -viz 1928 to 1937, - the official calculation, of the «Diretoria Geral de Saúde Pública», was based on the total of the population on 31st December, 1927, calculated at that time in 1.729.799 inhabitants - Il faut déclarer que dans la détermination des nombres proportionels, pendant la période indiquée, - c'est à dire, de 1928 à 1937, - le calcul officiel, de la «Diretoria Geral de Saúde Pública», n'est basé que sur le total de la population en 31 Décembre 1927, estimé en 1.729.799 habitants).



51 - Obitos por várias Doenças Infecciosas e pelo Câncer na Cidade do Rio de Janeiro  
Deaths produced by several Infectious Diseases and by the Cancer in the City of Rio de Janeiro  
Décès par plusieurs Maladies Infectieuses et par le Cancer dans la Ville de Rio de Janeiro

Anos e meses Years and months Années et mois	OBITOS CAUSADOS POR DEATHS ON ACCOUNT OF DÉCÈS PAR CAUSE DE													
	Febre tifoide	Febre paratifoide	Tifo exantemático								Tuberculose do aparelho respiratório	Outras formas de tuberculose	Câncer e outros tumores malignos	
	Typhoid fever	Paratyphoid fever	Exanthematic typhus	Variola	Escarlantina	Difteria	Cólera asiático	Disenteria	Peste	Tuberculose of the respiratory organs	Other forms of tuberculosis	Yellow fever	Cancer and other malignant tumours	Lepra
	Fièvre typhoïde	Fièvre paratyphoïde	Typhus exanthématique	Variole	Scarlatine	Diphtherie	Cholera asiatique	Dysenterie	Peste	Tuberculose de l'appareil respiratoire	D'autres formes de tuberculose	Fièvre jaune	Cancer et d'autres tumeurs malins	Lépre
Média Average-Moyenne														
1928-1929.....	9	2	—	(1)	(2)	8	—	21	(3)	357	16	(4) 18	56	5
1930.....	10	1	—	—	—	9	—	15	—	376	16	—	63	5
1931.....	8	1	—	—	—	9	—	17	—	380	21	—	64	5
1932.....	7	(3)	—	(5)	(1)	10	—	14	—	390	19	—	62	6
1933.....	7	2	—	—	(1)	8	—	12	—	393	21	—	65	4
1934.....	6	2	—	—	(1)	11	—	12	—	391	19	—	70	5
1935.....	6	1	—	(5)	(1)	10	—	14	—	384	21	—	69	6
1936.....	8	1	—	(1)	—	9	—	18	—	393	16	—	71	5
1937.....	8	(6)	—	(2)	—	7	—	18	—	413	21	—	72	5
1938.....	9	—	—	(2)	—	11	—	—	—	451	20	—	78	5
1937 - I.....	15	(6)	—	—	—	10	—	12	—	427	23	—	74	5
II.....	12	—	—	—	—	5	—	16	—	390	19	—	60	5
III.....	9	—	—	—	—	9	—	15	—	395	22	—	63	1
IV.....	4	—	—	—	—	10	—	16	—	366	13	—	73	2
V.....	3	—	—	—	—	4	—	21	—	370	22	—	69	10
VI.....	4	—	—	—	—	8	—	31	—	383	20	—	74	5
VII.....	7	—	—	—	—	10	—	17	—	429	15	—	67	5
VIII.....	2	—	—	—	—	12	—	22	—	448	27	—	74	3
IX.....	8	—	—	(7) 1	—	9	—	18	—	432	25	—	81	5
X.....	11	—	—	—	—	2	—	18	—	448	17	—	81	4
XI.....	11	—	—	(7) 1	—	6	—	10	—	437	20	—	67	6
XII.....	5	—	—	—	—	4	—	15	—	431	24	—	86	5
1938 - I.....	16	—	—	—	—	4	—	23	—	432	15	—	99	3
II.....	12	—	—	—	—	3	—	28	—	372	12	—	55	2
III.....	6	—	—	—	—	11	—	31	—	453	25	—	81	3
IV.....	8	—	—	—	—	7	—	33	—	421	18	—	57	10
V.....	6	—	—	—	—	15	—	21	—	450	14	—	86	4
VI.....	11	—	—	—	—	13	—	37	—	428	31	—	67	5
VII.....	6	—	—	—	—	15	—	37	—	457	13	—	87	4
VIII.....	6	—	—	(7) 1	—	13	—	26	—	485	16	—	87	7
IX.....	10	—	—	—	—	10	—	19	—	484	21	—	62	7
X.....	6	—	—	—	—	23	—	19	—	505	18	—	81	4
XI.....	8	—	—	—	—	9	—	14	—	436	27	—	105	3
XII.....	10	—	—	(7) 1	—	6	—	20	—	490	31	—	71	5
1939 - I.....	9	—	—	—	—	12	—	14	—	497	12	—	92	6
II.....	13	—	—	—	—	8	—	15	—	393	17	—	79	6
III.....	14	—	—	—	—	6	—	24	—	424	27	—	75	.
IV.....	4	—	—	—	—	10	—	29	—	427	17	—	83	3
V.....	4	—	—	—	—	17	—	30	—	431	21	—	94	5
VI.....	11	—	—	—	—	9	—	43	—	450	17	—	97	7
VII.....														
VIII.....														
IX.....														
X.....														
XI.....														
XII.....														

(1) Apenas 1 óbito durante o período. (Only one death during the period. - Pendant la période il y a eu seulement un cas de décès).

(2) Apenas 2 óbitos durante o período. (Only 2 deaths during the period. - Pendant la période il y a eu seulement 2 cas de décès).

(3) Apenas 6 óbitos durante o período. (Only six deaths during the period. - Pendant la période il y a eu seulement 6 cas de décès).

(4) Surto epidêmico verificado de Maio de 1928 a Setembro de 1929. Nesse período, atingiu a 440 o número de óbitos por febre amarela, dos quais 77 em 1928 e 363 em 1929. (From May 1928 to September 1929, an epidemic was verified. During this period, there were 440 deaths on account of the yellow fever, of which 77 in 1928 and 363 in 1929. - Epidémie vérifiée de Mai 1928 à Septembre 1929. Dans cette période, le total de décès dû à la fièvre jaune s'éleva à 440, dont 77 en 1928 et 363 en 1929).

(5) Apenas 1 óbito por varíola menor (alastrim) durante o período (Only 1 death on account of the minor variola (alastrina) during the period, - Pendant la période il y a eu un cas de décès dû à la variola minor (alastrim)).

(6) A partir de Janeiro de 1937 os dados figuram englobadamente com os da febre tifoide (From January 1937 the figures are shown with those of typhoid fever - À partir Janvier 1937 les données sont englobées avec celles concernant la fièvre typhoïde).

(7) Varíola menor (alastrim)

II  
SUPLEMENTO  
SUPPLEMENT  
SUPPLÉMENT



1 - Importação e Exportação de Mercadorias  
Imports and Exports of Merchandise  
Importation et Exportation de Marchandises

77

ANOS YEARS ANNÉES	IMPORTAÇÃO IMPORTS IMPORTATION						EXPORTAÇÃO EXPORTS EXPORTATION					
	Pêso bruto Gross weight Poids brut		Valor Value Valeur				Pêso bruto Gross weight Poids brut		Valor Value Valeur			
	Toneladas Tons Tonnes	Índice Index Indice	Contos de réis	Índice Index Indice	Equivalente em £ ester- linas, ouro Equivalent in pounds sterling, gold Equivalent en livres sterlings, or	Índice Index Indice	Toneladas Tons Tonnes	Índice Index Indice	Contos de réis	Índice Index Indice	Equivalente em £ ester- linas, ouro Equivalent in pounds sterling, gold Equivalent en livres sterlings, or	Índice Index Indice
Média Average-Moyenne 1928-29=100												
1931.....	3.566.341	60	1.880.934	52	28.755.694	32	2.236.062	105	3.398.164	87	49.543.866	51
1932.....	3.333.152	56	1.518.694	42	21.744.297	24	1.632.265	76	2.536.765	65	36.629.594	38
1933.....	3.935.735	66	2.165.254	60	28.131.911	32	1.910.772	90	2.820.271	72	35.790.080	37
1934.....	3.970.648	66	2.502.785	69	25.467.306	29	2.184.782	102	3.459.006	88	35.239.611	37
1935.....	4.338.273	73	3.855.917	107	27.431.114	31	2.761.517	130	4.104.008	105	33.011.848	34
1936.....	4.598.676	77	4.268.667	118	30.065.520	34	3.108.727	146	4.895.435	125	39.069.043	41
1937.....	5.218.017	87	5.314.551	147	40.607.508	46	3.296.345	155	5.092.059	130	42.529.762	44
1938.....	5.007.430	84	5.195.569	144	35.916.413	41	3.933.869	185	5.096.889	130	35.945.173	37

2 - Comércio de Cabotagem do Brasil  
Coastwise Trade of Brazil  
Commerce de Cabotage du Brésil

ANOS YEARS ANNÉES	PÊSO BRUTO GROSS WEIGHT POIDS BRUT						VALOR VALUE VALEUR					
	Total		Mercadorias nacionais Brazilian goods Marchandises nationales		Mercadorias nacionalizadas Nationalized goods Marchandises nationalisées		Total		Mercadorias nacionais Brazilian goods Marchandises nationales		Mercadorias nacionalizadas Nationalized goods Marchandises nationalisées	
	Toneladas Tons Tonnes	Índice Index Indice	Toneladas Tons Tonnes	Índice Index Indice	Toneladas Tons Tonnes	Índice Index Indice	Contos de réis	Índice Index Indice	Contos de réis	Índice Index Indice	Contos de réis	Índice Index Indice
Média Average-Moyenne 1928-29=100												
1931.....	1.632.840	85	1.536.347	86	96.493	74	2.234.409	77	1.953.118	76	281.291	84
1932.....	1.727.541	90	1.609.780	90	117.761	90	2.346.731	81	2.074.774	81	271.957	81
1933.....	1.865.641	98	1.740.666	98	124.975	95	2.551.114	88	2.230.784	87	320.330	95
1934.....	2.087.375	109	1.959.751	110	127.624	97	2.782.036	96	2.457.131	95	324.905	97
1935.....	2.179.652	114	2.047.375	115	132.277	101	3.297.531	113	2.917.438	113	380.093	113
1936.....	2.365.322	124	2.227.569	125	137.753	105	3.794.450	131	3.373.640	131	420.810	125
1937.....	2.523.284	132	2.382.133	134	141.151	108	4.255.161	146	3.794.790	148	460.371	137
1938.....	2.606.695	136	2.448.071	138	158.624	121	4.100.427	141	3.599.108	140	501.319	149

## 3 - Exportação, por classe, de mercadorias para o Exterior do Brasil

Exports of merchandise, by class, to Foreign Countries

Exportation de marchandises, par classe, à destination de l'Étranger

ANOS YEARS ANNÉES — 1929—100	CLASSE I { Animais vivos Live stock Animaux vivants				CLASSE II { Matérias primas Raw materials Matières premières				CLASSE III { Gêneros alimentícios Food stores Denrées alimentaires				CLASSE IV { Artigos manufaturados Manufactured articles Articles manufacturés			
	Toneladas		Valor	Equivalen- te em 1000 ££ ester- linas, ouro	Índice do valor	Toneladas		Valor	Equivalen- te em 1000 ££ ester- linas, ouro	Índice do valor	Toneladas		Valor	Equivalen- te em 1000 ££ ester- linas, ouro	Índice do valor	
	Tons	Valeur	Equivalent in 1000 pounds sterling, gold	Index of value	Tons	Valeur	Equivalent in 1000 pounds sterling, gold	Index of value	Tons	Valeur	Equivalent in 1000 pounds sterling, gold	Index of value	Tons	Valeur	Equivalent in 1000 pounds sterling, gold	Index of value
	Tonnes	Contos de réis	Equivalent en 1000 livres sterlings, or	Índice de la valeur (*)	Tonnes	Contos de réis	Equivalent en 1000 livres sterlings, or	Índice de la valeur (*)	Tonnes	Contos de réis	Equivalent en 1000 livres sterlings, or	Índice de la valeur (*)	Tonnes	Contos de réis	Equivalent en 1000 livres sterlings, or	Índice de la valeur (*)
1929.....	1.223	1.598	39	100	803.419	669.958	16,450	100	1.379.378	3.180.983	78,138	100	5.294	7.943	195	100
1930.....	7.185	7.211	160	451	674.552	546.116	12,423	82	1.580.658	2.338.638	52,813	74	11.293	15.359	359	193
1931.....	20.305	17.982	272	1.125	480.202	529.452	7,860	79	1.726.325	2.836.803	41,209	89	9.230	13.927	203	175
1932.....	7.792	4.740	67	297	289.838	282.128	4,107	42	1.327.869	2.243.185	32,359	71	6.766	6.712	97	85
1933.....	789	617	8	39	348.757	356.669	4,437	53	1.555.937	2.458.266	31,284	77	5.289	4.819	61	61
1934.....	145	159	2	10	576.304	855.541	8,717	128	1.599.992	2.591.116	26,397	81	8.341	12.190	124	153
1935.....	59	186	2	12	825.465	1.242.110	10,011	185	1.926.456	2.851.713	22,919	90	9.537	9.997	80	126
1936.....	69	223	2	14	1.140.399	1.823.798	14,573	272	1.959.561	3.056.285	24,374	96	8.698	15.129	120	190
1937.....	—	167	2	10	1.412.299	2.077.026	17,478	310	1.874.118	2.989.661	24,838	94	9.928	25.205	212	317
1938.....	138	271	2	17	1.550.210	1.910.589	13,475	285	2.371.508	3.167.990	22,341	100	12.014	18.040	127	227

## 4 - Importação, por classe, de mercadorias no Brasil

Imports of merchandise, by class, in Brazil

Importation de marchandises, par classe, au Brésil

ANOS YEARS ANNÉES — 1929=100	CLASSE I { Animais vivos Live stock Animaux vivants				CLASSE II { Matérias primas Raw materials Matières premières				CLASSE III { Gêneros alimentícios Food stores Denrées alimentaires				CLASSE IV { Artigos manufaturados Manufactured articles Articles manufacturés			
	Toneladas		Valor	Equivalen- te em 1000 ££ ester- linas, ouro	Índice do valor	Toneladas		Valor	Equivalen- te em 1000 ££ ester- linas, ouro	Índice do valor	Toneladas		Valor	Equivalen- te em 1000 ££ ester- linas, ouro	Índice do valor	
	Tons	Valeur	Equivalent in 1000 pounds sterling, gold	Index of value	Tons	Valeur	Equivalent in 1000 pounds sterling, gold	Index of value	Tons	Valeur	Equivalent in 1000 pounds sterling, gold	Index of value	Tons	Valeur	Equivalent in 1000 pounds sterling, gold	Index of value
	Tonnes	Contos de réis	Equivalent en 1000 livres sterlings, or	Índice de la valeur (*)	Tonnes	Contos de réis	Equivalent en 1000 livres sterlings, or	Índice de la valeur (*)	Tonnes	Contos de réis	Equivalent en 1000 livres sterlings, or	Índice de la valeur (*)	Tonnes	Contos de réis	Equivalent en 1000 livres sterlings, or	Índice de la valeur (*)
1929.....	1.353	7.656	188	100	3.980.000	968.780	23,797	100	1.136.851	714.677	17,557	100	809.850	1.836.625	45,111	100
1930.....	729	5.101	114	67	3.302.611	759.037	17,360	78	997.560	605.667	13,844	85	433.015	973.900	22,301	53
1931.....	890	2.996	42	39	2.270.764	693.823	10,589	72	952.057	481.471	7,278	67	252.430	702.644	10,847	38
1932.....	604	2.132	32	28	2.132.269	515.241	7,331	53	878.095	400.728	5,712	56	243.424	600.593	8,669	33
1933.....	1.422	3.779	50	49	2.439.547	710.158	9,251	73	1.004.553	463.517	5,994	65	392.005	987.800	12,837	54
1934.....	1.607	3.233	33	42	2.388.634	795.876	8,092	82	986.523	484.093	4,926	68	468.955	1.219.583	12,416	66
1935.....	10.637	12.131	89	158	2.696.530	1.179.233	8,405	122	1.002.803	688.518	4,891	96	519.335	1.976.035	14,046	108
1936.....	4.929	7.771	54	102	2.848.456	1.233.444	8,685	127	1.052.161	896.941	6,318	126	562.084	2.130.511	15,009	116
1937.....	1.180	6.081	46	79	3.306.493	1.560.542	11,938	161	1.057.333	947.728	7,263	133	734.874	2.800.200	21,361	152
1938.....	23.927	21.254	147	278	3.157.273	1.496.232	10,344	154	1.163.711	817.663	5,653	114	568.259	2.860.421	19,772	156

(\*) Índice do valor em contos de réis. (Index of value in "contos of réis" - Índice de la valeur en "contos de réis").

## 5 - Exportação de Café para o Exterior do Brasil

79

Exports of Coffee to Foreign Countries

Exportation de Café à destination de l'Étranger

ANOS YEARS ANNÉES  —  Média Average-Moyenne 1928-29=100	EXPORTAÇÃO DE CAFÉ EXPORTS OF COFFEE EXPORTATION DE CAFÉ										Percentagem do valor do café exportado em relação ao valor total da exporta- ção  Percentage of value of the exported coffee upon total exports  Pourcentage de la valeur du café exporté par rapport à la va- leur totale de l'exportation
	Quantidade em sacas de 60 Quilos  Quantity (bags=60 kg.)  Quantité en sacs de 60 Kg.	Valor Value Valeur  —  Contos de réis	Equivalente em £ ester- linas, ouro  Equivalent in pounds sterling, gold  Equivalent en livres sterlings, or	Indice Index Indice			Valor a bordo por saca Value on board per bag Valeur à bord par sac				
				Da quantidade  Of quantity  De la quantité	Do valor Of value De la valeur		Em réis  In réis  En réis	Em £ esterlinas, ouro  In pounds sterling, gold  En livres sterlings, or	Indice Index Indice		
	Em contos de réis  In contos of réis  En contos de réis	Em £ es- terlinas, ouro  In pounds sterling, gold  En livres sterlings, or	Em réis		Em £ es- terlinas, ouro  In pounds sterling, gold  En livres sterlings, or	Em réis			Em £ es- terlinas, ouro  In pounds sterling, gold  En livres sterlings, or		
	1931.....	17.850.872	2.347.079	34,103,507	127	84	50	131.483	1/18	66	
1932.....	11.935.244	1.823.948	26,237,827	85	65	38	152.820	2/ 4	77	45	71,90
1933.....	15.459.309	2.052.858	26,168,483	110	74	38	132.791	1/14	67	35	72,79
1934.....	14.146.879	2.114.512	21,540,599	100	76	31	149.463	1/10	75	31	61,13
1935.....	15.328.791	2.156.599	17,373,215	109	77	25	140.639	1/ 3	71	24	52,55
1936.....	14.185.506	2.231.473	17,785,391	101	80	26	157.307	1/ 5	79	26	45,58
1937.....	12.122.809	2.159.431	17,886,647	86	77	26	178.130	1/10	90	31	42,41
1938.....	17.112.524	2.296.112	16,191,562	122	82	24	134.177	1/ 9	68	40	45,05

## 6 - Exportação de Algodão em Rama para o Exterior do Brasil

Exports of Raw Cotton to Foreign Countries

Exportation de Coton en Laine à destination de l'Étranger

ANOS YEARS ANNÉES  —  Média Average-Moyenne 1928-29=100	EXPORTAÇÃO DE ALGODÃO EM RAMA EXPORTS OF RAW COTTON EXPORTATION DE COTON EN LAINE										Percentagem do valor do algo- dão exportado em relação ao valor das ou- tras mercadorias (com exclu- são do café)  Percentage of value of the ex- ported cotton in relation to value of all other merchan- dise (excluding coffee)  Pourcentage de la valeur du coton exporté par rapport à la valeur de toutes les marchandises (non compris le café)
	Quantidade em toneladas  Quantity in tons  Quantité en tonnes	Valor Value Valeur  —  Contos de réis	Equivalente em £ ester- linas, ouro  Equivalent in pounds sterling, gold  Equivalent en livres sterlings, or	Indice Index Indice			Valor por tonelada Value per ton Valeur par tonne				
				Da quantidade  Of quantity  De la quantité	Do valor Of value De la valeur		Milréis  (Gold Or)	Indice Index Indice			
	Contos de réis	££ ouro (Gold Or)	Milréis		££ ouro (Gold Or)						
	1931.....	20.779	54.189	826,246	71	57	35	2.608	39/15	77	
1932.....	515	1.767	25,115	2	2	1	3.431	48/15	10L	58	0,25
1933.....	11.693	32.782	369,392	40	34	16	2.804	31/12	83	38	4,27
1934.....	125.548	456.198	4,666,439	431	479	200	3.605	36/17	106	44	33,93
1935.....	135.630	647.993	5,222,773	472	681	223	4.674	37/13	138	45	33,28
1936.....	200.313	930.281	7,454,600	682	978	319	4.644	37/ 4	137	45	34,92
1937.....	236.181	944.363	8,017,802	804	992	343	3.998	33/19	118	41	32,20
1938.....	268.719	929.856	6,559,064	915	977	281	3.460	24/17	102	30	33,20

## 7 - Exportação de Café segundo os Portos de Procedência

## Exports of Coffee by Ports of Origin

## Exportation de Café d'après les Ports de Provenance

ANOS YEARS ANNÉES	MILHARES DE SACAS DE 60 KG THOUSANDS OF BAGS OF 60 KG. MILLIERS DE SACS DE 60 KG.							VALOR VALUE VALEUR — Contos de réis						
	Total	Santos	Rio de Janeiro	Vitória	Salvador	Recife	Diver- sos Sundry Divers (1)	Total	Santos	Rio de Janeiro	Vitória	Salvador	Recife	Diver- sos Sundry Divers (1)
1902.....	13.157	8.714	3.883	374	164	(2)	22	409.841	279.164	115.112	10.648	4.327	3	587
1903.....	12.927	7.994	4.112	491	307		9	384.298	241.319	119.937	14.551	7.881	257	353
1904.....	10.024	6.572	2.857	423	151		6	391.588	253.087	114.929	17.202	5.653	214	508
1905.....	10.821	7.454	2.773	381	183		17	324.681	218.558	87.408	12.177	5.600	516	422
1906.....	13.966	10.166	3.194	356	221		12	418.400	306.356	94.167	10.603	6.398	367	509
Média Average-Moyenne.	12.179	8.180	3.364	405	205	9	16	385.762	259.697	106.311	13.036	5.972	271	475
1907.....	15.680	11.470	3.526	461	204		3	453.765	340.776	94.813	12.164	5.464	82	466
1908.....	12.658	8.940	3.062	475	166		1	368.285	275.094	77.833	11.200	3.742	31	385
1909.....	16.881	13.453	2.968	300	148		3	583.870	429.323	91.166	8.743	4.241	101	296
1910.....	9.724	6.835	2.476	260	135		2	385.494	278.543	91.732	9.107	5.378	72	662
1911.....	11.258	8.720	1.983	277	231		34	606.529	477.663	101.280	13.903	11.251	1.767	665
Média Average-Moyenne.	13.240	9.884	2.803	354	177	9	13	469.589	360.280	91.365	11.023	6.015	411	495
1912.....	12.080	8.934	2.502	434	178		27	698.371	527.512	137.139	22.925	9.118	1.415	262
1913.....	13.267	10.229	2.441	484	92		18	611.670	488.000	99.466	19.131	4.236	729	108
1914.....	11.270	8.494	2.225	453	70		18	439.707	350.094	72.095	14.106	2.474	603	335
1915.....	17.061	12.120	3.993	689	217		29	620.490	453.699	135.714	22.369	7.290	975	443
1916.....	13.039	9.943	2.311	555	204		12	589.201	456.750	100.422	22.674	8.301	514	540
Média Average-Moyenne.	13.343	9.944	2.694	523	152	21	9	591.888	455.211	108.967	20.241	6.284	847	338
1917.....	10.606	7.845	2.128	530	92		1	440.258	336.764	80.683	18.277	4.080	40	414
1918.....	7.433	5.391	1.631	337	49		10	352.727	268.384	67.259	13.370	2.551	420	743
1919.....	12.963	9.426	2.507	603	275		124	1.226.463	946.577	200.903	47.591	19.789	9.271	2.332
1920.....	11.525	8.481	2.342	543	113		25	860.958	671.363	145.904	32.023	7.919	1.878	1.871
1921.....	12.368	8.770	2.660	658	236		42	1.019.065	761.327	188.686	47.253	19.031	2.615	153*
Média Average-Moyenne.	10.979	7.983	2.254	534	153	40	15	779.894	596.883	136.687	31.702	10.674	2.845	1.103
1922.....	12.673	8.330	3.411	659	202		65	1.504.166	1.071.741	340.915	64.694	20.576	5.708	532
1923.....	14.466	9.668	3.818	655	219		95	2.124.628	1.489.951	503.097	84.294	33.110	12.983	1.193
1924.....	14.226	9.506	3.527	832	259		61	2.928.572	2.030.985	661.813	167.252	50.890	11.005	6.627
1925.....	13.482	9.101	3.244	765	247		95	2.900.092	2.075.166	609.697	143.429	50.406	15.822	5.572
1926.....	13.751	9.218	3.127	801	341		182	2.347.645	1.656.934	477.596	120.930	51.652	26.917	13.616
Média Average-Moyenne.	13.720	9.165	3.425	742	254	100	34	2.361.021	1.664.955	518.624	116.120	41.327	14.487	5.508
1927.....	15.115	10.285	3.267	951	256		106	2.575.625	1.865.670	477.553	136.191	39.019	15.916	41.276
1928.....	13.881	8.956	2.810	1.023	418		79	2.940.415	1.994.308	481.617	175.126	69.750	13.185	106.429
1929.....	14.281	9.312	2.741	1.216	318		102	2.740.073	1.965.937	424.462	182.276	48.823	14.040	104.535
1930.....	15.288	9.318	3.014	1.518	298		132	1.008.182.577	1.279.526	268.771	134.523	24.530	10.209	110.018
1931.....	17.851	10.865	4.652	1.573	299		94	2.347.079	1.604.869	485.425	167.859	30.174	10.223	48.529
Média Average-Moyenne.	15.283	9.747	3.297	1.256	318	103	562	2.466.154	1.742.062	427.566	159.195	42.459	12.715	82.157
1932.....	11.935	6.153	3.767	1.322	223		64	1.823.948	1.028.816	517.833	178.818	31.774	7.887	58.820
1933.....	15.459	10.384	3.268	1.283	152		38	2.052.858	1.452.853	388.568	148.740	17.319	4.281	41.097
1934.....	14.147	10.185	2.092	1.175	247		86	2.114.512	1.555.097	298.762	164.335	32.446	11.139	52.733
1935.....	15.329	10.434	2.953	1.316	182		49	2.156.599	1.551.777	365.122	159.716	22.380	5.932	51.672
1936.....	14.186	9.677	2.125	1.213	252		110	2.231.473	1.613.423	299.721	148.250	33.209	15.474	121.396
Média Average-Moyenne.	14.211	9.367	2.841	1.262	211	69	461	2.075.878	1.440.393	374.001	159.972	27.426	8.942	65.144
1937.....	12.123	7.623	1.843	1.111	262		38	2.159.431	1.425.427	309.117	162.185	40.427	6.307	215.968
1938.....	17.113	11.358	3.033	1.168	187		11	2.296.110	1.642.758	346.482	112.654	21.798	1.346	171.072

(1) A partir de 1927, são estas as cifras correspondentes ao Paraná, em milhares de sacas e em contos de réis: (Since 1927, here are the numbers relating to Paraná, in thousands of bags and in contos de réis: - À partir 1927, voici les chiffres par rapport au Paraná, en milliers de sacs et en contos de réis: 1927 - 213 mil. 34.805 contos de réis; 1928 - 443 - 76.917; 1929 - 301 - 52.334; 1930 - 645 - 69.066; 1931 - 258 - 35.872; 1932 - 116 - 19.984; 1933 - 172 - 22.163; 1934 - 195 - 28.853; 1935 - 267 - 36.529; 1936 - 435 - 60.727; 1937 - 500 - 82.417; 1938 - 683 - 75.041 contos de réis.

(2) Exportação de Pernambuco 119 sacas. (Exportation of Pernambuco 119 bags - Exportation de Pernambuco 119 sacs).

## 8 - Exportação de Café segundo os Países de Destino

81

### Exports of Coffee to Foreign Countries

### Exportation de Café à Destination de l'Étranger

ANOS YEARS ANNÉES	MILHARES DE SACAS DE 60 KG. THOUSANDS OF BAGS OF 60 KG. MILLIERS DE SACS DE 60 KG.							VALOR VALUE VALEUR — Contos de réis									
	Total	Estados Unidos		Alema- na Germany Allema- gne	Holanda Nether- lands. Pays- Bas	Itália Italy Italie	Diversos Sundry Divers (1)	Total	Estados Unidos		França France	Alemanha Germany Allemagne	Holanda Nether- lands Pays- Bas	Itália Italy Italie	Diversos Sundry Divers		
		United States							United States							United States	
		États Unis							États Unis							États Unis	
1902.....	13.157	5.448	1.719	2.382	1.086	182	2.340	409.841	166.888	54.090	75.637	34.932	5.657	72.637			
1903.....	12.927	6.167	1.533	2.282	720	165	2.060	384.298	184.325	45.279	67.511	21.673	4.797	60.713			
1904.....	10.024	6.235	321	1.566	375	153	1.374	391.588	246.055	12.310	59.871	14.312	5.807	53.233			
1905.....	10.821	5.280	625	2.032	661	185	2.038	324.681	161.030	18.364	59.841	19.130	5.433	60.883			
1906.....	13.966	5.291	2.139	2.948	920	229	2.439	418.400	158.250	64.214	88.854	27.521	6.806	72.755			
Média																	
Average-Moyenne.	12.179	5.684	1.268	2.242	752	183	2.050	385.762	183.310	38.851	70.343	23.514	5.700	64.044			
1907.....	15.680	5.249	2.808	2.966	1.061	146	3.450	453.765	151.863	79.537	87.384	31.626	4.211	99.144			
1908.....	12.658	5.955	964	2.157	998	239	2.345	368.285	170.597	28.526	64.610	30.589	6.813	67.150			
1909.....	16.881	7.054	1.674	3.287	1.444	250	3.172	533.870	223.431	52.839	103.879	45.986	7.864	99.871			
1910.....	9.724	4.502	660	1.220	1.078	136	2.128	385.494	178.207	26.844	48.946	44.765	5.257	81.475			
1911.....	11.258	4.445	875	1.804	1.413	205	2.516	606.529	239.231	46.580	97.942	79.520	10.759	132.497			
Média																	
Average-Moyenne.	13.240	5.441	1.396	2.287	1.199	195	2.722	469.589	192.666	46.865	80.552	46.497	6.981	96.028			
1912.....	12.080	5.093	1.187	1.820	1.183	206	2.591	698.371	294.116	68.284	106.036	69.680	11.810	148.445			
1913.....	13.267	4.915	1.847	1.866	1.483	237	2.919	611.670	225.114	86.708	88.511	69.696	11.004	130.637			
1914.....	11.270	5.532	1.084	656	1.048	600	2.350	439.707	215.183	42.189	27.768	42.885	22.858	88.824			
1915.....	17.061	7.195	2.499	—	1.487	711	5.169	620.490	261.269	90.872	—	54.823	26.494	187.032			
1916.....	13.039	6.577	2.726	—	368	1.059	2.299	589.201	299.427	123.094	—	16.122	47.689	102.869			
Média																	
Average-Moyenne.	13.343	5.862	1.870	868	1.114	563	3.066	591.888	259.022	82.230	44.463	50.641	23.971	131.561			
1917.....	10.606	6.291	2.104	—	105	716	1.390	440.258	260.445	88.044	—	4.408	30.022	57.339			
1918.....	7.433	4.562	354	—	—	1.109	1.408	352.727	208.596	21.464	—	—	48.961	73.706			
1919.....	12.963	6.215	3.371	9	253	201	2.914	1.226.463	608.279	302.966	843	26.288	17.131	270.956			
1920.....	11.525	6.248	1.540	546	376	1.002	1.813	860.958	472.704	120.035	36.988	25.392	81.063	124.776			
1921.....	12.368	6.137	1.556	923	1.145	754	1.853	1.019.065	502.113	130.817	76.521	98.668	67.502	143.444			
Média																	
Average-Moyenne.	10.979	5.891	1.785	295	376	756	1.876	779.894	410.428	132.665	22.870	30.951	48.936	134.044			
1922.....	12.673	5.966	1.632	445	903	971	2.756	1.504.166	746.436	192.279	47.971	107.126	107.329	303.025			
1923.....	14.466	7.439	2.186	367	964	1.185	2.325	2.124.628	1.113.729	322.430	53.558	142.792	166.480	325.639			
1924.....	14.226	6.967	2.023	532	1.225	1.249	2.230	2.928.572	1.457.114	407.996	111.570	257.155	255.451	439.286			
1925.....	13.482	7.017	1.987	514	904	1.042	2.018	2.900.092	1.535.926	427.649	113.441	200.493	206.650	415.933			
1926.....	13.751	7.466	1.422	693	961	1.007	2.202	2.347.645	1.304.810	236.085	118.556	167.207	162.209	358.778			
Média																	
Average-Moyenne.	13.720	6.971	1.850	510	992	1.091	2.306	2.361.021	1.231.603	317.288	89.019	174.955	179.624	368.532			
1927.....	15.115	7.946	1.829	955	953	970	2.462	2.575.625	1.399.531	304.206	163.885	162.242	153.021	392.740			
1928.....	13.881	7.274	1.546	1.028	866	894	2.273	2.840.415	1.556.998	295.714	212.702	178.499	164.858	431.644			
1929.....	14.281	7.114	1.979	807	811	868	2.702	2.740.073	1.418.684	379.651	159.745	158.815	146.674	476.504			
1930.....	15.288	8.006	1.995	912	862	781	2.732	1.827.577	997.916	224.731	110.848	108.576	84.227	301.279			
1931.....	17.851	9.538	2.199	1.171	1.071	894	2.978	2.347.079	1.284.041	279.031	164.132	149.040	105.627	365.208			
Média																	
Average-Moyenne.	15.283	7.975	1.910	975	913	881	2.629	2.466.154	1.331.434	296.667	162.263	151.434	130.881	393.475			
1932.....	11.935	6.486	1.392	935	497	569	2.056	1.823.948	1.005.913	206.754	147.628	80.116	81.991	301.546			
1933.....	15.459	8.353	1.766	1.165	733	590	2.802	2.052.858	1.119.535	235.565	159.300	107.148	74.473	356.837			
1934.....	14.147	7.601	1.275	1.710	538	493	2.530	2.114.512	1.139.439	189.358	261.210	80.149	72.743	371.613			
1935.....	15.329	8.684	1.763	871	582	439	2.990	2.156.599	1.244.259	243.979	125.225	83.332	60.481	399.323			
1936.....	14.186	8.022	1.598	1.128	498	401	2.539	2.231.473	1.285.075	240.179	184.031	79.854	62.284	380.050			
Média																	
Average-Moyenne.	14.211	7.829	1.559	1.162	580	498	2.583	2.075.878	1.158.844	223.167	175.479	86.120	70.394	361.874			
1937.....	12.123	6.590	1.254	1.262	291	253	2.473	2.159.431	1.180.843	206.281	243.538	54.214	45.946	428.609			
1938.....	17.113	9.078	1.608	1.774	763	391	3.499	2.296.110	1.241.576	177.660	271.902	103.911	51.732	449.329			

(1) Em números absolutos (milhares de sacas) e em cifras percentuais, eis os países que mais avultadas quotas apresentam, antes e depois de 1919: (In absolute numbers (thousands of bags) and in figures "per centum", here are the countries which present greater quotas, before and after 1919—En nombre absoluto (milliers de sacs) et en chiffres "per centum" voici les pays qui présentent les plus grandes quotas avant et après 1919): —Antes (before-avant): Austria-Húngria (Austria-Hungary—Autriche-Hongrie) 10,314-fres "per centum"; Belgica (Belgium-Belgique), 6,241-14,9%; Grã-Bretanha (Great-Britain-Grande-Bretagne), 4,775-11,4%; Suécia (Sweden-Suède), 4,397-10,5%; Argentina (Argentine) 3,723-8,9%; Depois (After-Après): Suécia: 8,930-17,8%; Belgica: 7,463-14,9%; Argentina: 7,258-14,5%; Dinamarca (Denmark-Danemark), 3,776-7,5%; União Sul Africana (Union of South-Africa—Union Sud Africaine), 3,346-6,7%.



## 9 - Principais Mercadorias de Exportação

## Exports of Principal Merchandise

## Principales Marchandises de l'Exportation

ANOS YEARS ANNÉES  —  Média Average-Moyenne 1928-29=100	VALOR VALUE VALEUR				Indice do valor  Index of value  Indice de la valeur — (Contos de réis)	VALOR VALUE VALEUR				Indice do valor  Index of value  Indice de la valeur — (Contos de réis)	VALOR VALUE VALEUR				Indice do valor  Index of value  Indice de la valeur — (Contos de réis)
	Toneladas Tons Tonnes	Equivalent em £ ester- linas, ouro  Equivalent in pounds sterling, gold  Equivalent en livres sterlings, or		Contos de réis		Toneladas Tons Tonnes	Equivalent em £ ester- linas, ouro  Equivalent in pounds sterling, gold  Equivalent en livres sterlings, or		Contos de réis		Toneladas Tons Tonnes	Equivalent em £ ester- linas, ouro  Equivalent in pounds sterling, gold  Equivalent en livres sterlings, or		Contos de réis	
	<b>ARROZ</b> Rice - Riz					<b>AÇÚCAR</b> Sugar - Sucre					<b>BAGA DE MAMONA</b> Castor seeds - Graines de ricin				
1931.....	90.384	55.214	787,018	1.731	11.096	4.628	61,869	31	19.286	11.065	151,741	129			
1932.....	27.937	18.137	263,157	569	40.459	19.174	295,192	128	12.348	5.951	84,464	69			
1933.....	23.391	18.133	213,479	569	25.470	12.552	174,418	84	35.556	15.965	198,114	186			
1934.....	33.285	25.561	258,648	802	23.897	14.284	147,913	96	42.795	20.091	207,103	235			
1935.....	94.642	63.796	498,622	1.991	85.267	45.799	360,997	307	71.572	45.653	363,224	533			
1936.....	53.345	38.490	306,388	1.207	90.174	43.724	342,328	293	102.056	73.942	590,263	863			
1937.....	31.295	20.065	169,927	629	311	328	2,597	2	119.916	91.299	745,852	1.066			
1938.....	57.523	40.438	285,272	1.268	8.141	2.882	20,359	19	125.874	79.777	562,586	932			
	<b>BANANAS</b>					<b>BANHA</b> Lard - Saindoux					<b>BORRACHA</b> Indian rubber - Caoutchouc				
1931.....	(1)	23.173	338,201	136	296	692	9,695	74	12.623	25.599	375,456	43			
1932.....	6.872	19.770	287,162	116	20	51	690	5	6.224	10.626	154,705	18			
1933.....	8.536	22.778	293,339	134	8.755	13.202	158,763	1.206	9.453	21.687	263,164	36			
1934.....	9.012	21.755	220,495	128	5.412	7.978	82,602	627	11.150	33.642	341,958	56			
1935.....	10.683	29.408	236,051	173	13.639	33.912	274,585	6.327	12.370	36.064	292,090	60			
1936.....	11.326	27.744	221,103	163	8.220	23.296	185,050	4.346	13.247	68.015	543,255	113			
1937.....	11.311	27.791	231,240	163	329	1.170	9,777	218	14.793	76.001	630,325	126			
1938.....	11.092	26.557	187,316	156	1.515	4.163	29,399	777	8.809	34.173	240,769	68			
	<b>CACAU</b> Cocoa - Cacao en fèves					<b>CARNES EM CONSERVA</b> Preserved meat - Conserves de viande					<b>CARNES RESFRIADAS E CONGELADAS</b> Frozen and chilled meats - Viandes frigorificées				
1931.....	75.863	98.197	1,395,787	77	4.374	12.111	168,422	141	74.023	101.097	1,569,219	105			
1932.....	97.513	113.851	1,655,812	90	3.248	9.259	137,447	108	45.985	61.046	857,379	63			
1933.....	98.687	106.357	1,339,838	84	6.010	17.112	213,178	199	44.012	47.618	643,489	49			
1934.....	101.570	129.935	1,337,169	102	7.656	22.073	219,918	257	41.806	45.367	453,927	47			
1935.....	111.826	163.035	1,301,829	128	14.222	41.615	333,661	484	54.174	60.318	487,180	62			
1936.....	121.720	258.015	2,077,270	203	19.805	55.101	436,417	641	59.870	77.373	611,484	80			
1937.....	105.113	229.209	1,923,950	181	24.506	50.808	426,004	591	70.601	106.447	904,974	110			
1938.....	127.888	212.996	1,502,093	168	24.330	62.931	444,068	732	45.165	88.094	620,824	91			
	<b>CAROÇO DE ALGODÃO</b> Cotton seed - Graines de coton					<b>CASTANHAS COM CASCA</b> Brazil nuts in shell - Noix du Brésil en écorce					<b>CASTANHAS DESCASCADAS</b> Brazil nuts shelled - Noix du Brésil écorcée				
1931.....	9.950	2.800	40,139	49	29.449	39.313	607,358	106	2.842	9.951	136,510	(2) 596			
1932.....	832	204	3,157	4	20.496	19.977	286,085	53	3.069	8.142	119,197	487			
1933.....	8.884	2.689	31,326	47	28.695	28.481	366,374	76	4.556	10.758	129,096	644			
1934.....	73.849	18.621	191,260	328	24.468	26.112	253,887	69	3.841	12.379	125,896	735			
1935.....	109.787	26.848	220,105	472	27.401	38.533	304,805	102	6.261	34.084	284,400	2.040			
1936.....	81.952	18.856	150,009	332	24.322	45.926	363,425	122	4.595	43.037	345,065	2.576			
1937.....	65.744	19.355	159,901	341	13.145	47.498	415,647	126	3.547	32.016	273,239	1.916			
1938.....	61.610	14.867	104,749	262	23.961	47.111	332,143	125	4.282	23.772	167,776	1.423			

(1) Cachos (Bunches-Régime) (2) 1929=100

9 - Principais Mercadorias de Exportação

83

Exports of Principal Merchandise

Principales Marchandises de l'Exportation

(CONCLUSÃO)

(CONCLUSION)

(FIN)

ANOS YEARS ANNÉES  —  Média Average-Moyenne 1928-29=100	VALOR VALUE VALEUR				Indice do valor  Index of value  Indice de la valeur — (Contos de réis)	VALOR VALUE VALEUR				Indice do valor  Index of value  Indice de la valeur — (Contos de réis)	VALOR VALUE VALEUR				Indice do valor  Index of value  Indice de la valeur — (Contos de réis)
	Toneladas Tons Tonnes	Equivalente em £ ester- linas, ouro		Contos de réis		Toneladas Tons Tonnes	Equivalente em £ ester- linas, ouro		Contos de réis		Toneladas Tons Tonnes	Equivalente em £ ester- linas, ouro		Contos de réis	
		Equivalent in pounds sterling, gold	Equivalent en livres sterlings, or				Equivalent in pounds sterling, gold	Equivalent en livres sterlings, or				Equivalent in pounds sterling, gold	Equivalent en livres sterlings, or		
	<b>CERA DE CARNAÚBA</b> Carnauba wax - Cire de Carnauba					<b>COUROS</b> Hides - Cuirs					<b>FARELOS</b> Bran, all kinds - Son de grains divers				
1931.....	7.471	23.776	356,792	89	49.813	88.146	1,314,694	52	79.926	14.572	210,340	86			
1932.....	6.380	19.885	288,447	74	33.355	50.676	747,361	30	82.215	16.550	239,681	97			
1933.....	6.875	21.570	274,920	81	43.045	67.525	841,299	40	89.193	14,269	183,073	84			
1934.....	6.145	27.862	284,102	104	50.608	92.717	940,683	54	71.230	13.130	134,903	77			
1935.....	6.607	48.264	395,368	181	49.012	102.869	824,285	60	133.368	28.685	229,707	168			
1936.....	8.774	97.526	774,086	365	53.117	144.527	1,151,588	85	131.881	31.932	255,013	187			
1937.....	8.942	96.822	787,850	363	63.127	222.474	1,883,940	130	155,604	46.018	385,752	270			
1938.....	9.158	101.016	711,929	378	51.723	161.259	1,137,141	94	175.090	54.702	385,705	321			
	<b>FARINHA DE MANDIOCA</b> Manioc meal - Farine de manioc					<b>FUMO EM FÔLHA</b> Tobacco leaf - Tabac en feuilles					<b>ERVA MATE</b> Mate (Brazilian tea) - Maté (Thé du Brésil)				
1931.....	4.038	1.635	23,749	72	36.898	60.703	872,485	95	76.760	93.643	1,348,110	85			
1932.....	4.703	2.207	31,980	97	26.263	37.064	548,607	58	81.400	86.988	1,273,990	79			
1933.....	5.482	2.181	27,783	96	19.357	27.550	350,288	43	59.222	63.420	807,263	57			
1934.....	14.809	5.211	53,017	229	30.356	49.550	499,742	78	64.702	71.526	734,750	65			
1935.....	19.314	7.418	60,442	326	32.384	63.579	502,973	100	61.499	66.330	542,714	60			
1936.....	9.732	3.765	29,975	165	31.001	65.038	521,049	102	66.601	64.074	510,836	58			
1937.....	3.196	1.637	13,325	72	36.250	86.761	724,118	136	65.519	66.347	551,959	60			
1938.....	5.012	2.553	18.003	112	26.327	84.166	593,811	132	63.241	59.378	418,770	54			
	<b>LÃ EM BRUTO</b> Sheep's wool - Laine en brut					<b>LARANJAS</b> Oranges					<b>MADEIRAS</b> Timber and lumber - Bois				
1931.....	6.991	37.791	595,241	132	(1)	2.054	47.553	658,322	376	101.702	20.285	298,933	82		
1932.....	1.772	6.227	88,296	22	1.930	40.179	610,710	317	101.193	21.673	316,437	88			
1933.....	2.495	6.507	92,209	23	2.554	54.894	650,744	434	101.967	22.710	285,925	92			
1934.....	2.588	13.047	135,001	46	2.632	56.189	563,955	444	136.188	27.926	283,835	114			
1935.....	4.898	26.861	231,592	94	2.640	61.989	477,983	490	167.177	34.410	283,898	140			
1936.....	6.216	47.851	376,954	167	3.217	75.351	605,060	595	191.087	42.904	342,461	174			
1937.....	2.901	26.342	219,360	92	4.971	123.289	1,029,298	974	261.057	65.117	540,999	265			
1938.....	5.370	40.462	285,187	141	5.487	112.472	794,079	893	301.377	76.907	542,241	313			
	<b>PELES</b> Skins - Peaux					<b>PIASSAVA</b>					<b>TORTAS</b> Cakes - Tourteaux				
1931.....	6.513	70.080	1,022,864	136	4.809	3.827	55,323	93	34.639	9.714	141,125	148			
1932.....	4.812	44.442	640,952	86	3.603	2.703	39,606	66	41.173	10.726	153,839	163			
1933.....	5.032	44.975	554,874	87	4.289	3.349	41,858	81	34.911	9.595	124,960	146			
1934.....	4.007	41.803	423,073	81	4.726	4.454	45,515	108	66.635	17.486	178,551	266			
1935.....	4.256	51.978	418,731	101	4.568	5.151	41,504	125	100.169	26.119	210,772	397			
1936.....	4.726	64.279	512,116	124	4.873	7.603	60,647	184	167.660	53.623	429,088	815			
1937.....	4.885	78.955	665,314	153	5.119	8.958	73,932	217	219.691	84.117	693,020	1.279			
1938.....	3.610	47.293	333,592	92	4.317	8.778	61,921	213	237.836	84.803	598,186	1.289			

(1) 1000 caixas (Boxes-Boltes)

E. E

## 10 - Principais Mercadorias de Importação

## Imports of Principal Merchandise

## Principales Marchandises de l'Importation

ANOS YEARS ANNÉES  —  Média Average-Moyenne 1928-29=100	VALOR VALUE VALEUR				Indice do valor  Index of value  Indice de la valeur — (Contos de réis)	VALOR VALUE VALEUR				Indice do valor  Index of value  Indice de la valeur — (Contos de réis)	VALOR VALUE VALEUR				Indice do valor  Index of value  Indice de la valeur — (Contos de réis)
	Toneladas  Tons  Tonnes	Equivalentes em ££ 1.000, ouro		Contos de réis		Toneladas  Tons  Tonnes	Equivalentes em ££ 1.000, ouro		Contos de réis		Toneladas  Tons  Tonnes	Equivalentes em ££ 1.000, ouro		Contos de réis	
		Equivalent in ££ 1.000, gold	Equivalent en ££ 1.000, or				Equivalent in ££ 1.000, gold	Equivalent en ££ 1.000, or				Equivalent in ££ 1.000, gold	Equivalent en ££ 1.000, or		
	ALGODÃO (matéria prima) Cotton (raw material) Coton (matière première)				ALGODÃO (tecidos de) Cotton (piece goods) Coton (tissus)				ALGODÃO (outras manufaturas) Cotton (other manufactures) Coton (autres manufactures)						
1931.....	1.370	27.295	421	55	447	14.854	239	9	191	5.268	83	21			
1932.....	1.468	19.274	277	39	390	9.397	135	6	181	4.926	72	20			
1933.....	1.565	29.521	385	59	794	24.256	313	15	397	10.656	140	43			
1934.....	1.557	31.865	324	64	457	15.268	156	10	324	7.605	77	31			
1935.....	1.309	42.785	300	86	342	11.990	87	8	420	11.635	83	47			
1936.....	1.102	34.357	241	69	389	12.274	86	8	488	11.891	84	48			
1937.....	1.016	34.553	263	70	479	16.241	123	10	504	13.249	101	53			
1938.....	897	36.070	253	73	188	9.906	69	6	438	12.033	83	49			
	ANILINAS E SEMELHANTES Aniline and the like Aniline et similaires				AUTOMÓVEIS Motor-cars Automobiles				AZEITE DE OLIVEIRA Olive oil Huile d'olive						
1931.....	477	20.359	296	248	(*) 4.429	24.133	404	11	2.652	11.983	177	42			
1932.....	494	19.915	284	243	2.595	19.219	278	8	5.259	20.196	283	72			
1933.....	671	37.225	474	454	8.772	59.566	776	26	4.851	19.851	268	70			
1934.....	631	36.723	373	447	15.173	108.597	1,107	48	4.900	25.349	259	90			
1935.....	816	58.551	411	713	17.537	178.307	1,266	79	4.130	29.751	211	105			
1936.....	618	40.398	284	492	18.971	200.050	1,401	88	4.588	32.736	229	116			
1937.....	766	46.191	355	563	25.605	267.071	2,036	118	2.980	25.380	194	90			
1938.....	702	40.597	281	495	20.912	244.881	1,692	108	6.070	43.989	304	156			
	AZEITONAS Olives				BACALHAU Codfish Morue				BEBIDAS Drinks Boissons						
1931.....	1.503	2.909	45	41	22.399	45.527	738	57	7.733	20.766	329	33			
1932.....	1.995	3.405	49	48	26.340	42.968	606	54	6.124	17.107	245	27			
1933.....	2.882	5.726	76	80	26.162	43.646	581	55	8.625	25.682	333	41			
1934.....	2.347	5.270	54	74	18.793	36.714	371	46	7.529	25.338	259	40			
1935.....	2.344	7.192	51	101	17.158	38.727	295	49	7.350	29.017	204	46			
1936.....	2.417	7.963	56	112	22.996	50.033	352	63	7.692	31.017	219	49			
1937.....	2.804	9.296	73	131	21.080	51.308	389	64	8.742	36.673	279	58			
1938.....	1.986	7.183	50	101	15.347	40.211	278	50	7.579	34.455	238	54			
	BRIQUETES, CARVÃO DE PEDRA E COQUE Patent fuel, coal and coke Briquettes, charbon de terre et coke				CEVADA TORREFATA OU MALTE Malt Orge torréfié (malt)				CIMENTO COMUM Cement Ciment						
1931.....	1.285.494	111.292	1,686	81	11.663	12.845	191	63	114.332	18.145	290	30			
1932.....	1.189.466	78.877	1,124	58	10.531	9.867	141	48	160.534	18.164	263	30			
1933.....	1.292.020	90.234	1,167	66	13.260	11.755	152	58	113.870	12.668	174	21			
1934.....	1.135.219	90.218	904	66	13.242	14.074	144	69	125.702	15.371	157	26			
1935.....	1.437.327	152.477	1,092	112	13.330	21.711	157	106	114.154	17.351	123	29			
1936.....	1.431.175	167.254	1,180	122	12.353	17.492	123	86	78.198	11.919	84	20			
1937.....	1.707.852	233.859	1,800	171	15.053	22.022	168	108	74.831	11.668	89	19			
1938.....	1.575.996	263.056	1,819	192	16.488	25.771	178	126	49.600	9.586	66	16			

(\*) Unidade (Number-Unité).

10 - Principais Mercadorias de Importação

85

Imports of Principal Merchandise

Principales Marchandises de l'Importation

(CONTINUAÇÃO)

(CONTINUED)

(SUITE)

ANOS YEARS ANNÉES  —  Média Average-Moyenne 1928-29=100	VALOR VALUE VALEUR				Indice do valor  Index of value  Indice de la valeur — (Contos de réis)	VALOR VALUE VALEUR				Indice do valor  Index of value  Indice de la valeur — (Contos de réis)	VALOR VALUE VALEUR				Indice do valor  Index of value  Indice de la valeur — (Contos de réis)
	Toneladas  Tons  Tonnes	Equivalente em ££ 1.000, ouro		Contos de réis		Toneladas  Tons  Tonnes	Equivalente em ££ 1.000, ouro		Contos de réis		Toneladas  Tons  Tonnes	Equivalente em ££ 1.000, ouro		Contos de réis	
		Equivalent in ££ 1.000, gold	Equivalent en ££ 1.000, or				Equivalent in ££ 1.000, gold	Equivalent en ££ 1.000, or				Equivalent in ££ 1.000, gold	Equivalent en ££ 1.000, or		
		— (Contos de réis)					— (Contos de réis)					— (Contos de réis)			
<b>COBRE E SUAS LIGAS (matéria prima)</b> Copper and its alloys (raw material) Cuivre et ses alliages (matière première)				<b>COBRE E SUAS LIGAS (manufaturas)</b> Copper and its alloys (manufactures) Cuivre et ses alliages (manufactures)				<b>FARINHA DE TRIGO</b> Wheat flour Farine de blé							
1931	2.251	8.428	126	31	1.685	11.262	175	33	61.307	36.412	593	31			
1932	3.966	10.711	152	39	1.336	7.299	105	21	5.013	3.049	45	3			
1933	5.401	14.159	185	52	1.386	12.398	160	36	48.605	25.589	807	22			
1934	6.589	19.361	198	71	2.009	17.808	182	51	98.654	50.099	507	42			
1935	10.164	38.117	270	140	2.167	29.978	212	87	45.429	31.341	226	27			
1936	8.754	38.266	271	140	2.830	36.825	260	106	50.813	46.204	325	39			
1937	10.544	60.034	459	220	3.261	38.908	298	112	41.307	40.260	309	34			
1938	8.451	43.746	302	160	837	21.151	146	61	42.982	33.632	233	28			
<b>FERRO E AÇO (matéria prima)</b> Iron and steel (raw material) Fer et acier (matière première)				<b>FERRO E AÇO (manufaturas)</b> Iron and steel (manufactures) Fer et acier (manufactures)				<b>FRUTAS DE MESA</b> Fruits and nuts (edible) Fruits de table							
1931	26.230	19.628	295	38	101.468	116.959	1,800	40	11.305	32.009	467	76			
1932	29.830	18.470	261	36	97.501	94.191	1,346	32	11.401	24.328	361	58			
1933	59.927	35.528	456	68	181.023	168.098	2,150	57	16.597	40.498	502	96			
1934	73.970	53.176	540	102	223.687	218.845	2,225	75	17.792	40.726	419	97			
1935	98.566	98.660	702	190	204.437	332.150	2,371	113	19.282	56.198	396	133			
1936	106.113	110.820	780	213	229.033	391.643	2,761	134	20.417	57.209	405	136			
1937	141.831	189.073	1,442	363	304.793	542.654	4,129	185	21.301	54.458	405	129			
1938	92.986	143.660	993	276	180.782	377.354	2,608	129	23.837	58.317	403	138			
<b>GASOLINA</b> Gasoline Gazoline				<b>JUTA (matéria prima)</b> Jute raw Jute en brut				<b>LÃ (manufaturas)</b> Wool (manufactures) Laine (manufactures)							
1931	214.301	96.244	1,454	73	23.229	42.855	667	97	225	11.272	181	25			
1932	143.709	53.922	768	41	19.199	27.931	393	63	165	5.637	80	13			
1933	235.872	75.345	985	57	24.415	32.922	428	74	321	11.414	153	26			
1934	264.666	86.668	886	66	21.612	31.840	325	72	292	12.424	125	28			
1935	276.329	132.862	949	100	24.349	54.440	382	123	321	17.725	127	40			
1936	325.402	155.956	1,097	118	27.719	64.875	457	147	349	17.834	124	40			
1937	357.109	185.131	1,413	140	34.512	73.846	565	167	465	22.759	174	51			
1938	361.337	172.638	1,193	130	30.205	66.093	457	149	797	25.691	178	58			
<b>LÃ COM OU SEM MESCLA (matéria prima)</b> Wool mixed or not (raw material) Laine mélangée ou non (matière première)				<b>LINHO (manufaturas)</b> Linen (manufactures) Lin (manufactures)				<b>LOUÇA, PORCELANA, VIDRO E CRISTAL</b> Earthenware, porcelain, glass and crystal Faïence, porcelaine, verre et cristal							
1931	1.108	23.766	363	47	389	11.199	175	36	6.489	18.680	290	39			
1932	708	12.860	180	25	623	14.031	207	45	7.245	15.631	223	33			
1933	1.777	34.540	454	68	1.098	28.324	360	90	11.912	29.541	379	62			
1934	1.478	31.776	326	63	738	20.538	211	66	11.265	32.417	329	68			
1935	1.279	38.084	273	75	712	28.930	204	93	14.412	55.677	396	117			
1936	1.334	37.985	268	75	1.032	42.536	302	136	13.585	52.751	372	111			
1937	1.774	53.905	412	107	1.296	51.246	389	164	19.081	63.944	488	134			
1938	1.557	45.388	314	90	1.017	42.317	292	136	12.690	52.454	363	110			

## 10 - Principais Mercadorias de Importação

## Imports of Principal Merchandise

## Principales Marchandises de l'Importation

(CONCLUSÃO)

(CONCLUSION)

(FIN)

ANOS YEARS ANNÉES  —  Média Average-Moyenne 1928-29=100	VALOR VALUE VALEUR				Indice do valor  Index of value  Indice de la valeur — (Contos de réis)	VALOR VALUE VALEUR				Indice do valor  Index of value  Indice de la valeur — (Contos de réis)	VALOR VALUE VALEUR				Indice do valor  Index of value  Indice de la valeur — (Contos de réis)
	Toneladas  Tons  Tonnes	Equivalentes em ££ 1.000, ouro		Contos de réis		Toneladas  Tons  Tonnes	Equivalentes em ££ 1.000, ouro		Contos de réis		Toneladas  Tons  Tonnes	Equivalentes em ££ 1.000, ouro		Contos de réis	
		Equivalent in ££ 1.000, gold	Equivalent en ££ 1.000, or				Equivalent in ££ 1.000, gold	Equivalent en ££ 1.000, or				Equivalent in ££ 1.000, gold	Equivalent en ££ 1.000, or		
	<b>MÁQUINAS, APARELHOS, UTENSÍLIOS E FERRAMENTAS</b> Machinery, apparatus, utensils and tools Machines, appareils, outils				<b>OLEO COMBUSTIVEL</b> Fuel oil Huile combustible				<b>OLEO PARA LUBRIFICAÇÃO</b> Lubricating oil Huiles à lubrifier						
1931.....	20.248	197.671	3,048	39	392.180	58.323	873	172	22.902	27.120	412	72			
1932.....	20.628	195.244	2,835	39	402.829	47.988	687	142	21.309	24.162	345	64			
1933.....	32.016	286.814	3,724	57	442.225	51.445	661	152	27.888	26.287	344	70			
1934.....	40.764	396.596	4,044	79	451.960	49.760	507	147	31.304	28.685	293	76			
1935.....	60.481	694.552	4,926	139	436.712	65.222	477	192	35.705	47.175	336	125			
1936.....	58.945	730.767	5,152	146	532.685	78.701	554	232	32.561	41.463	292	110			
1937.....	83.251	1.005.201	7,671	201	556.780	89.000	690	263	40.031	47.241	362	125			
1938.....	84.790	1.104.196	7,634	221	632.124	111.892	773	330	39.231	53.142	367	141			
	<b>PAPEL E SUAS APLICAÇÕES</b> Paper and its manufactures Papier et ses manufactures				<b>PASTA DE MADEIRA PARA FABRICAÇÃO DE PAPEL</b> Wood pulp for the manufacture of paper Pâtes de bois (fabrication de papier)				<b>PELES E COURO</b> Skins and hides Peaux et cuirs						
1931.....	33.284	50.612	778	67	29.081	19.862	296	80	382	15.868	255	40			
1932.....	33.685	40.618	580	54	43.742	21.661	305	87	263	9.319	132	24			
1933.....	43.842	53.682	705	72	66.582	31.161	407	125	420	15.250	201	39			
1934.....	47.339	56.658	576	76	74.191	44.444	451	178	383	14.728	149	37			
1935.....	51.621	89.038	636	119	63.410	45.750	327	184	371	21.374	154	54			
1936.....	58.806	99.301	700	132	84.460	66.437	470	266	358	20.478	145	52			
1937.....	67.664	105.646	807	141	99.973	87.409	665	351	365	30.445	233	77			
1938.....	50.996	113.485	784	151	80.988	94.191	651	378	502	21.549	149	54			
	<b>PNEUMÁTICOS E CÂMARAS DE AR</b> Rubber tires and inner tubes Chambres à air et pneumatiques (1)				<b>PRODUTOS QUÍMICOS E ESPECIALI- DADES FARMACÊUTICAS</b> Chemical products and pharmaceu- tical specialities Produits chimiques et spécialités pharmaceutiques				<b>QUEROZENE</b> Kerosene Kérosène						
1931.....	2.788	23.067	363	63	41.581	80.528	1,218	93	98.537	60.176	929	111			
1932.....	1.947	14.545	208	40	40.676	71.435	1,025	82	47.070	25.047	359	46			
1933.....	4.957	36.923	488	100	54.688	116.213	1,517	134	81.176	41.877	549	77			
1934.....	3.290	26.119	265	71	60.078	136.323	1,380	157	93.369	48.270	495	89			
1935.....	3.624	41.797	294	114	69.537	191.582	1,356	220	94.119	65.552	472	121			
1936.....	4.185	44.892	314	122	85.493	166.685	1,173	192	87.543	55.581	391	102			
1937.....	4.241	45.209	346	123	109.646	191.520	1,474	220	114.309	66.886	509	123			
1938.....	3.869	46.916	324	127	132.440	235.011	1,624	270	99.492	51.354	355	95			
	<b>SÊDA ANIMAL (matéria prima)</b> Animal silk (raw material) Soie animale (matière première)				<b>TRIGO EM GRÃO</b> Wheat Blé				<b>VEÍCULOS DIVERSOS E ACESSÓRIOS (IN- CLUSIVE PARA AUTOMÓVEIS)</b> Sundry vehicles and accessories (in- cluding those for motor-cars) Véhicules divers et accessoires (y com- pris ceux pour automobiles)						
1931.....	487	40.333	610	100	795.893	283.761	4,181	90	6.724	30.240	472	44			
1932.....	530	36.554	510	91	772.378	253.419	3,606	80	2.578	10.330	148	15			
1933.....	937	50.253	662	125	850.056	256.219	3,318	81	2.542	16.830	217	24			
1934.....	786	44.568	452	111	809.843	256.467	2,607	81	9.043	31.766	324	46			
1935.....	593	48.868	343	122	881.722	434.463	3,067	138	28.340	81.382	590	118			
1936.....	466	38.436	269	96	919.860	617.075	4,347	196	15.629	81.167	572	118			
1937.....	472	39.246	294	98	930.818	668.359	5,139	212	24.122	128.092	976	186			
1938.....	415	38.366	265	96	1.037.160	536.493	3,710	170	48.479	307.054	2,122	445			

(1) Para automóveis (For motor-cars - Pour automobiles).

11 - Comércio Exterior e de Cabotagem por Portos de Procedência e de Destino  
 Foreign and Coastwise trade by Ports of Origin and Destination  
 Commerce Extérieur et de Cabotage selon les Ports de Provenance et de Destination

87

PORTOS DE DESTINO OU DE PROCEDÊNCIA PORTS OF DESTINATION OR ORIGIN PORTS DE DESTINATION OU DE PROVENANCE	IMPORTAÇÃO IMPORTS IMPORTATION — Contos de réis				EXPORTAÇÃO EXPORTS EXPORTATION — Contos de réis				Porcentagem do valor da exportação em relação ao valor global do comércio	
	Comércio Exterior		Comércio de Cabotagem		Comércio Exterior		Comércio de Cabotagem		Percentage of value of exports in relation to the total value of trade	
	Foreign Trade		Coastwise Trade		Foreign Trade		Coastwise Trade		Pourcentage de la valeur de l'exportation par rapport à la valeur totale du commerce	
	Commerce Extérieur		Commerce de Cabotage		Commerce Extérieur		Commerce de Cabotage			
	1937	1938	1937	1938	1937	1938	1937	1938	1937	1938
<b>TERRITÓRIO DO ACRE:</b>										
Rio Branco.....	—	—	5.997	4.129	—	—	21.882	16.947	78,5	80,4
Xapurí.....	—	—	2.184	693	—	—	67	—	3,0	—
Purús.....	—	—	5.622	3.270	—	—	3.210	3.360	36,3	50,7
Tarauacá.....	—	—	634	289	—	—	—	—	—	—
Juruá.....	—	—	2.459	1.267	—	—	3.477	1.903	58,6	60,0
<b>Total.....</b>	—	—	16.896	9.648	—	—	28.636	22.210	62,9	69,7
<b>AMAZONAS:</b>										
Pôrto Velho.....	16	179	3.955	4.171	—	—	12.019	12.655	75,2	74,4
Manaus.....	20.041	14.638	97.466	89.783	95.710	78.902	21.551	18.300	49,9	48,2
Itacoatiara.....	—	—	2.727	2.207	920	1.136	1.831	2.664	50,2	63,3
Parintins.....	—	—	2.861	2.000	—	—	239	498	7,7	19,9
<b>Total.....</b>	20.057	14.817	107.009	98.161	96.630	80.038	35.640	34.117	51,0	50,3
<b>PARÁ:</b>										
Amapá.....	—	—	9	—	—	—	—	—	—	—
Montenegro.....	—	—	—	—	—	—	—	—	—	—
Obidos.....	—	—	1.556	1.693	—	—	—	—	—	—
Oiapoque.....	—	—	—	8	—	—	—	—	—	—
Belém.....	50.259	46.158	181.437	166.056	119.772	87.571	91.379	109.096	47,7	48,1
Vizeu.....	—	—	1	—	—	—	—	—	—	—
<b>Total.....</b>	50.259	46.158	183.003	167.757	119.772	87.571	91.379	109.096	47,5	47,9
<b>MARANHÃO:</b>										
Ilha do Cajueiro.....	—	—	—	—	88.855	—	—	—	—	—
S. Luiz.....	16.568	13.599	65.781	70.048	36.491	38.751	41.802	39.940	48,7	48,5
Tutoia.....	—	—	2.794	662	—	—	7.087	2.807	71,7	80,9
<b>Total.....</b>	16.568	13.599	68.575	70.710	125.346	38.751	48.889	42.747	67,2	49,2
<b>PIAUI: (1)</b>										
Amaração.....	—	—	—	19	4.912	—	—	—	—	—
Parnaíba.....	8.233	5.179	57.103	45.628	—	69.179	3.540	6.028	5,1	59,7
<b>Total.....</b>	8.233	5.179	57.103	45.647	4.912	69.179	3.540	6.028	11,5	59,7
<b>CEARÁ:</b>										
Camocim.....	39	—	18.263	11.622	9.595	14.390	5.909	1.472	45,9	57,7
Chaval.....	—	—	34	15	—	—	353	212	91,2	100,0
Acaraú.....	—	—	—	—	—	—	359	484	—	—
Fortaleza.....	55.450	36.867	230.942	208.339	142.097	141.366	54.582	35.817	40,7	41,9
Aracati.....	—	—	4.056	3.038	1.360	1.068	4.932	3.772	60,8	61,4
<b>Total.....</b>	55.489	36.867	253.295	223.014	153.052	156.824	66.135	41.757	41,5	43,3
<b>RIO GRANDE DO NORTE:</b>										
Mossoró (Areia Branca).....	—	—	22.980	21.552	18.538	17.808	26.335	21.506	66,2	64,6
Macaú.....	—	—	6.653	5.344	47	147	6.076	6.906	47,9	56,9
Natal.....	15.095	12.845	64.575	55.620	44.407	41.586	51.488	50.449	54,6	57,8
<b>Total.....</b>	15.095	12.845	94.158	82.516	62.992	59.541	83.899	78.861	57,3	59,2
<b>PARAÍBA:</b>										
Cabedelo.....	40.577	19.052	92.888	77.503	117.513	85.099	113.776	94.487	63,4	65,0
<b>Total.....</b>	40.577	19.052	92.888	77.503	117.513	85.099	113.776	94.487	63,4	65,0

(1) A exportação do Piauí para o exterior é feita por «Ilha do Cajueiro», no Maranhão (The exports of Piauí to foreign countries are made through the «Ilha do Cajueiro», in the State of Maranhão. - L'exportation du Piauí à destination de l'étranger est faite par «Ilha do Cajueiro», dans l'État de Maranhão).

E. E.

## 11 - Comércio Exterior e de Cabotagem por Portos de Procedência e de Destino

Foreign and Coastwise trade by Ports of Origin and Destination

Commerce Extérieur et de Cabotage selon les Ports de Provenance et de Destination

(CONTINUAÇÃO)

(CONTINUED)

(SUITE)

PORTOS DE DESTINO OU DE PROCEDÊNCIA PORTS OF DESTINATION OR ORIGIN PORTS DE DESTINATION OU DE PROVENANCE	IMPORTAÇÃO IMPORTS IMPORTATION — Contos de réis				EXPORTAÇÃO EXPORTS EXPORTATION — Contos de réis				Percentagem do valor da exportação em relação ao valor global do comércio Percentage of value of exports in relation to the total value of trade Pourcentage de la valeur de l'exportation par rapport à la valeur totale du commerce	
	Comércio Exterior Foreign Trade Commerce Extérieur		Comércio de Cabotagem Coastwise Trade Commerce de Cabotage		Comércio Exterior Foreign Trade Commerce Extérieur		Comércio de Cabotagem Coastwise Trade Commerce de Cabotage		1937	1938
	1937	1938	1937	1938	1937	1938	1937	1938		
	1937	1938	1937	1938	1937	1938	1937	1938	1937	1938
<b>PERNAMBUCO:</b>										
Recife.....	232.613	195.881	402.351	375.046	132.363	78.943	386.314	434.711	45,0	47,4
Total.....	232.613	195.881	402.351	375.046	132.363	78.943	386.314	434.711	45,0	47,4
<b>ALAGÓAS:</b>										
Pôrto Calvo.....	—	—	100	98	—	—	1	23	1,0	19,0
Maceió.....	20.730	15.166	66.985	69.891	16.007	17.783	98.995	92.463	56,7	56,4
Penedo.....	51	262	13.974	11.346	1.253	75	30.833	12.999	69,6	53,0
Total.....	20.781	15.428	81.059	81.335	17.260	17.858	129.829	105.485	59,1	59,0
<b>SERGIPE:</b>										
Vila Nova.....	—	—	4.073	5.506	—	—	551	366	11,9	6,2
Aracajú.....	4.222	4.457	59.553	57.653	3.939	3.067	52.261	55.008	46,8	48,3
S. Cristovão.....	—	—	—	—	—	—	—	—	—	—
Estância.....	—	—	1.782	2.437	45	49	3.408	2.277	66,0	48,8
Total.....	4.222	4.457	65.408	65.596	3.984	3.116	56.220	57.651	46,4	46,5
<b>BAÍA:</b>										
Salvador.....	127.021	111.746	385.120	372.548	356.713	313.615	151.306	116.467	49,8	47,0
Ihéus.....	—	1.019	60.761	55.582	79.942	68.024	3.965	4.366	58,0	56,1
Canavieiras.....	—	—	1.732	1.064	—	—	—	—	—	—
Prado.....	—	—	35	22	—	—	213	128	85,9	85,3
Alcobaça.....	—	—	4	11	—	—	48	18	92,3	62,1
Caravelas.....	—	—	20.996	23.217	529	242	13.354	6.801	40,9	23,3
Viçosa.....	—	—	—	—	—	—	—	—	—	—
Total.....	127.021	112.765	467.748	452.444	437.184	381.881	168.886	127.780	50,5	57,2
<b>ESPÍRITO SANTO:</b>										
S. Mateus.....	—	—	1.671	1.040	—	—	3.264	3.824	66,1	79,3
Santa Cruz.....	—	—	—	—	—	—	—	—	—	—
Vitória.....	5.485	4.268	82.258	70.003	167.207	121.518	30.249	31.046	25,6	67,3
Guarapari.....	—	—	—	—	—	—	—	—	—	—
Anchieta.....	—	—	—	—	—	—	—	—	—	—
Piúma.....	—	—	35	—	—	—	—	—	—	—
Itapemirim.....	—	—	1.967	2.878	—	—	—	—	—	—
Total.....	5.485	4.268	85.931	73.921	167.207	121.518	33.513	34.870	68,7	66,7
<b>RIO DE JANEIRO:</b>										
S. João da Barra.....	—	—	7.021	10.838	—	—	6.186	13.864	46,8	56,1
Macaé.....	—	—	77	—	—	—	—	—	—	—
Barra de S. João.....	—	—	—	9	—	—	—	—	—	—
Cabo Frio.....	—	—	253	181	—	—	18.710	7.381	98,7	97,6
Angra dos Reis.....	15.136	9.090	3.585	5.879	133.462	95.794	957	888	87,8	86,6
Parati.....	—	—	109	83	—	—	13	43	10,7	34,1
Niterói.....	—	—	8.925	12.718	—	—	—	—	—	—
Total.....	15.136	9.090	19.970	29.708	133.462	95.794	25.866	22.176	81,9	75,3
<b>DISTRITO FEDERAL:</b>										
Capital Federal.....	2.182.050	2.180.246	839.692	833.853	568.342	561.242	1.303.852	1.230.574	38,3	37,3
Total.....	2.182.050	2.180.246	839.692	833.853	568.342	561.242	1.303.852	1.230.574	38,3	37,3

**11 - Comércio Exterior e de Cabotagem por Portos de Procedência e de Destino**  
**Foreign and Coastwise trade by Ports of Origin and Destination**  
**Commerce Extérieur et de Cabotage selon les Ports de Provenance et de Destination**

89

(CONCLUSÃO)

(CONCLUSION)

(FIN)

PORTOS DE DESTINO OU DE PROCEDÊNCIA PORTS OF DESTINATION OR ORIGIN PORTS DE DESTINATION OU DE PROVENANCE	IMPORTAÇÃO IMPORTS IMPORTATION — Contos de réis				EXPORTAÇÃO EXPORTS EXPORTATION — Contos de réis				Percentagem do valor da exportação em relação ao valor global do comércio Percentage of value of exports in relation to the total value of trade Pourcentage de la valeur de l'exportation par rapport à la valeur totale du commerce	
	Comércio Exterior Foreign Trade Commerce Extérieur		Comércio de Cabotagem Coastwise Trade Commerce de Cabotage		Comércio Exterior Foreign Trade Commerce Extérieur		Comércio de Cabotagem Coastwise Trade Commerce de Cabotage		1937	1938
	1937	1938	1937	1938	1937	1938	1937	1938		
	1937	1938	1937	1938	1937	1938	1937	1938	1937	1938
<b>S. PAULO:</b>										
Ubatuba.....	—	—	136	97	—	—	—	—	—	—
Caraguatatuba.....	—	—	23	48	—	—	—	—	—	—
Vila Bela.....	—	—	224	88	—	—	4	—	1,8	—
S. Sebastião.....	—	—	55	360	—	—	—	0	—	—
Santos.....	2.071.418	2.000.195	545.525	504.510	2.472.970	2.757.603	662.318	697.104	54,5	58,0
Iguape.....	—	—	841	69	—	—	2.055	1.655	71,0	96,0
Cananéia.....	—	—	212	21	—	—	259	237	55,0	91,9
<b>Total.....</b>	<b>2.071.418</b>	<b>2.000.195</b>	<b>547.016</b>	<b>505.193</b>	<b>2.472.970</b>	<b>2.757.603</b>	<b>664.636</b>	<b>698.996</b>	<b>54,5</b>	<b>58,0</b>
<b>PARANÁ:</b>										
Pôrto Mendes.....	—	—	—	—	—	—	—	—	—	—
Guaraquessaba.....	—	—	—	—	—	—	—	—	—	—
Paranaguá.....	47.686	28.343	43.393	41.463	108.463	109.091	35.340	29.276	61,2	66,5
Antonina.....	21.817	19.172	52.697	53.676	35.668	26.969	35.509	44.068	48,9	49,4
Fóz do Iguassú.....	852	788	—	—	7.689	6.216	660	486	90,7	89,5
Guaratuba.....	—	—	—	—	—	—	—	—	—	—
<b>Total.....</b>	<b>70.355</b>	<b>48.303</b>	<b>96.090</b>	<b>95.139</b>	<b>151.820</b>	<b>142.276</b>	<b>71.509</b>	<b>73.830</b>	<b>57,3</b>	<b>60,1</b>
<b>SANTA CATARINA:</b>										
S. Francisco.....	23.365	23.110	31.260	31.534	43.933	37.673	42.160	51.660	61,2	70,3
Itajaí.....	12.791	16.469	41.031	43.828	565	1.955	67.354	78.336	55,8	57,1
Joinville.....	—	—	—	1.663	—	—	—	11	—	0,7
Florianópolis.....	13.114	9.665	53.897	59.168	2.580	1.989	11.746	11.316	17,6	16,2
Laguna.....	—	—	14.808	13.245	1.117	166	12.458	7.141	47,8	35,6
Imbituba.....	—	—	7.316	7.701	—	—	18.847	16.723	72,0	68,5
<b>Total.....</b>	<b>49.270</b>	<b>49.244</b>	<b>148.312</b>	<b>157.139</b>	<b>48.195</b>	<b>41.783</b>	<b>152.565</b>	<b>165.187</b>	<b>50,4</b>	<b>50,1</b>
<b>RIO GRANDE DO SUL:</b>										
Rio Grande.....	67.864	108.225	49.078	48.554	122.765	133.454	156.296	169.709	70,5	65,9
Pelotas.....	25.671	28.570	107.217	113.136	4.016	10.061	127.106	107.539	49,7	45,4
Pôrto Alegre.....	204.573	240.884	466.546	490.963	55.260	72.895	487.020	426.846	44,7	40,6
Jaguarão.....	441	1.332	909	953	352	347	—	—	20,7	13,2
Bagé.....	425	1.103	—	24	110	851	694	770	65,4	59,0
Santana do Livramento.....	15.448	24.926	559	235	73.532	71.605	8.821	4.126	83,7	75,1
Quaraí.....	36	18	5	—	—	—	—	—	—	—
Santa Vitória do Palmar.....	—	55	306	482	—	42	—	—	—	7,3
Uruguaiana.....	10.098	9.164	357	59	4.221	10.717	9.930	10.629	57,5	69,8
Itaqui.....	35	4	—	—	11	472	—	9	23,9	99,2
S. Borja.....	8	233	—	—	—	73	—	—	—	23,9
Pôrto Xavier.....	—	—	9	3	—	—	—	—	—	—
<b>Total.....</b>	<b>324.599</b>	<b>414.514</b>	<b>624.986</b>	<b>654.409</b>	<b>260.267</b>	<b>300.517</b>	<b>789.867</b>	<b>719.628</b>	<b>52,5</b>	<b>48,8</b>
<b>MATO GROSSO:</b>										
Pôrto Murtinho.....	164	213	163	208	1.500	1.505	69	—	82,8	81,1
Pôrto Esperança.....	917	1.023	195	32	6.308	7.996	—	—	85,0	88,3
Corumbá.....	3.961	11.238	2.929	941	10.980	7.555	69	9	61,6	38,2
Cufabá.....	—	—	384	488	—	—	72	227	15,8	31,7
Guajará-Mirim.....	175	62	—	17	—	—	—	—	—	—
Bela Vista.....	—	—	—	2	—	—	—	—	—	—
Ponta Porã.....	106	77	—	—	—	—	—	—	—	—
<b>Total.....</b>	<b>5.323</b>	<b>12.663</b>	<b>3.671</b>	<b>1.688</b>	<b>18.788</b>	<b>17.356</b>	<b>210</b>	<b>236</b>	<b>67,9</b>	<b>55,1</b>
<b>Total Geral.....</b>	<b>5.314.551</b>	<b>5.195.570</b>	<b>4.255.161</b>	<b>4.100.427</b>	<b>5.092.059</b>	<b>5.096.890</b>	<b>4.255.161</b>	<b>4.100.427</b>	<b>49,4</b>	<b>49,7</b>



12 - Valor, em milhares de contos de réis, das Mercadorias do Comércio Exterior e de Cabotagem nos portos do Brasil

Value, in thousand contos of réis, of Merchandise of the Foreign and Coastwise Trade in Brazilian ports  
Valeur, en milliers de contos de réis, des Marchandises du Commerce Extérieur et de Cabotage aux ports du Brésil

ANOS YEARS ANNÉES  Média Average-Moyenne 1928-29=100	Importação		Exportação		Saldo ou deficit Excess of exports or imports Différence de l'ex- portation sur l'im- portation		Índice do comércio geral  Index of the general trade  Indice du commerce général	Importação		Exportação		Saldo ou deficit Excess of exports or imports Différence de l'ex- portation sur l'im- portation		Índice do comércio geral  Index of the general trade  Indice du commerce général				
	Imports		Exports					Imports		Exports								
	Importation		Exportation				Importation		Exportation									
	Comércio exterior Foreign trade Commerces extérieur	Cabota- gem Coastwi- se trade Cabotage	Comércio exterior Foreign trade Commerce extérieur	Cabota- gem Coastwi- se trade Cabotage	Comércio exterior Foreign trade Commerce extérieur	Cabotagem Coastwise trads Cabotage	Comércio exterior Foreign trade Commerce extérieur	Cabota- gem Coastwi- se trade Cabotage	Comércio exterior Foreign trade Commerce extérieur	Cabota- gem Coastwi- se trade Cabotage	Comércio exterior Foreign trade Commerce extérieur	Cabota- gem Coastwi- se trade Cabotage	Comércio exterior Foreign trade Commerce extérieur	Cabotagem Coastwise trads Cabotage				
	ACRE								AMAZONAS									
1930.....	—	5,4	—	8,5	—	+	3,1	60	9,0	35,9	42,8	12,1	+	33,8	—	23,8	68	
1931.....	—	4,4	—	7,3	—	+	2,9	50	7,5	40,1	42,5	9,2	+	35,0	—	30,9	68	
1932.....	—	4,2	—	5,9	—	+	1,7	43	4,1	37,1	24,9	9,4	+	20,8	—	27,7	51	
1933.....	—	3,3	—	5,6	—	+	2,3	38	7,5	50,6	34,5	10,1	+	27,0	—	40,5	70	
1934.....	—	4,6	—	8,1	—	+	3,5	54	9,5	56,9	45,6	14,1	+	36,1	—	42,8	86	
1935.....	—	5,6	—	10,0	—	+	4,4	67	9,5	64,3	52,6	15,3	+	43,1	—	49,0	97	
1936.....	—	10,5	—	17,5	—	+	7,0	120	13,5	90,4	78,6	27,6	+	65,1	—	62,8	143	
1937.....	—	16,9	—	28,6	—	+	11,7	195	20,1	107,0	96,6	35,6	+	76,5	—	71,4	177	
1938.....	—	9,7	—	22,2	—	+	12,5	136	14,8	98,2	80,0	34,1	+	65,2	—	64,1	155	
	PARÁ								MARANHÃO									
1930.....	40,6	61,3	43,6	42,5	+	3,0	—	18,8	73	8,5	34,2	36,5	26,2	+	28,0	—	8,0	75
1931.....	27,8	72,2	57,7	39,2	+	29,9	—	33,0	76	7,3	42,8	32,6	36,9	+	25,3	—	5,9	85
1932.....	20,4	83,1	33,6	39,8	+	13,2	—	43,3	68	5,4	41,4	17,8	49,3	+	12,4	+	7,9	81
1933.....	27,9	85,3	48,7	54,7	+	20,8	—	30,6	84	7,6	36,0	12,7	42,5	+	5,1	+	6,5	70
1934.....	27,4	90,2	56,6	56,1	+	29,2	—	34,1	89	8,8	43,0	41,6	39,3	+	32,8	—	3,7	94
1935.....	34,6	108,9	89,8	70,0	+	55,2	—	38,9	117	14,3	58,4	61,4	46,9	+	47,1	—	11,5	128
1936.....	34,5	145,8	124,0	84,8	+	89,5	—	61,0	150	14,2	71,4	100,0	47,5	+	85,8	—	23,9	165
1937.....	50,3	183,0	119,8	91,4	+	69,5	—	91,6	172	16,6	68,6	125,3	48,9	+	108,7	—	19,7	184
1938.....	46,2	167,8	87,6	109,1	+	41,4	—	58,7	159	13,6	70,7	38,8	42,7	+	25,2	—	28,0	117
	PIAUI								CEARÁ									
1930.....	3,5	11,5	—	8,9	—	3,5	—	2,6	91	21,8	73,7	59,7	34,5	+	37,9	—	39,2	85
1931.....	2,7	18,7	—	9,9	—	2,7	—	8,8	119	15,7	101,8	56,2	46,1	+	40,5	—	55,7	98
1932.....	1,3	21,4	—	5,3	—	1,3	—	16,1	106	11,2	134,7	24,6	44,3	+	13,4	—	90,4	98
1933.....	1,9	23,1	1,9	6,4	—	—	—	16,7	126	17,9	132,6	36,6	33,0	+	18,7	—	99,6	98
1934.....	3,2	30,2	1,0	3,4	—	2,2	—	26,8	142	26,0	149,7	91,2	35,3	+	65,2	—	114,4	135
1935.....	3,7	36,9	2,9	1,5	—	0,8	—	35,4	171	41,8	208,7	155,5	52,5	+	113,7	—	156,2	205
1936.....	4,6	51,7	—	1,2	—	4,6	—	50,5	219	46,1	217,2	173,5	60,3	+	127,4	—	156,9	222
1937.....	8,2	57,1	4,9	3,5	—	3,3	—	53,6	280	55,5	253,3	153,0	66,1	+	97,5	—	187,2	236
1938.....	5,2	45,7	69,2	6,0	+	64,0	—	39,7	479	36,9	223,0	156,8	41,8	+	119,9	—	181,2	205
	RIO GRANDE DO NORTE								PARAÍBA									
1930.....	11,8	33,8	16,2	29,4	+	4,4	—	4,4	69	18,2	32,0	26,3	36,6	+	8,1	+	4,6	76
1931.....	6,0	42,9	10,6	39,4	+	4,6	—	3,5	75	15,7	39,6	10,5	63,1	—	5,2	+	23,5	86
1932.....	1,7	52,0	2,5	34,8	+	0,8	—	17,2	69	10,8	55,3	2,8	61,2	—	8,0	+	5,9	87
1933.....	5,5	51,8	9,3	46,8	+	3,8	—	5,0	86	14,3	59,9	11,1	58,1	—	3,2	—	1,8	98
1934.....	10,7	65,5	49,7	53,1	+	39,0	—	12,4	136	19,8	62,1	63,4	61,8	+	43,6	—	0,3	138
1935.....	15,8	95,8	68,8	63,7	+	53,0	—	32,1	185	28,8	92,7	115,6	81,4	+	86,8	—	11,3	213
1936.....	16,2	89,3	48,9	76,4	+	32,7	—	12,9	174	29,5	89,1	102,4	116,7	+	72,9	—	27,6	226
1937.....	15,1	94,1	63,0	83,9	+	47,9	—	10,2	194	40,6	92,9	117,5	113,8	+	76,9	—	20,9	244
1938.....	12,8	82,5	59,5	78,9	+	46,7	—	3,6	177	19,1	77,5	85,1	94,5	+	66,0	+	17,0	185
	PERNAMBUCO								ALAGÔAS									
1930.....	134,8	188,6	74,0	227,3	—	60,8	+	38,7	71	16,2	41,4	5,0	83,7	—	11,2	+	42,3	72
1931.....	99,4	189,5	58,1	282,4	—	41,3	+	92,9	72	11,5	44,9	2,8	85,3	—	8,7	+	40,4	71
1932.....	77,5	210,4	38,6	295,2	—	38,9	+	84,8	71	7,4	49,9	4,2	86,4	—	3,2	+	36,5	73
1933.....	104,6	247,0	34,4	286,8	—	70,2	+	39,8	77	11,2	57,7	3,3	80,3	—	7,9	+	22,6	75
1934.....	136,6	274,9	79,9	293,2	—	56,7	+	18,3	89	13,7	59,6	8,1	109,4	—	5,6	+	49,8	94
1935.....	213,9	362,9	122,8	350,8	—	91,1	—	12,1	120	19,3	82,1	40,2	124,7	+	20,9	+	42,6	132
1936.....	194,2	376,0	141,3	388,9	—	52,9	+	12,9	125	17,6	79,7	23,5	110,8	+	5,9	+	31,1	114
1937.....	232,6	402,3	132,4	386,3	—	100,2	+	16,0	131	20,8	81,1	17,3	129,8	—	3,5	+	48,7	123
1938.....	195,9	375,0	78,9	434,7	—	117,0	+	59,7	124	15,4	81,3	17,9	105,5	+	2,5	+	24,2	109

Nota. - Os dados referem-se ao comércio de todos os portos de cada uma das unidades indicadas da Federação, isto é, o Território do Acre, os Estados e o Distrito Federal (porto do Rio de Janeiro). (Note. - The figures are relating to the commerce of all ports in each one of the unities indicated of the Union, namely the Territory of Acre, States and the Federal District (port of Rio de Janeiro). - Note. - Les chiffres se rapportent au commerce de tous les ports appartenants aux unités indiquées de la Fédération, c'est à dire, le Territoire de l'Acre, les Etats et le District Fédéral (port de Rio de Janeiro).

12 - Valor, em milhares de contos de réis, das Mercadorias do Comércio Exterior e de Cabotagem nos portos do Brasil

91

Value, in thousand contos of réis, of Merchandise of the Foreign and Coastwise Trade in Brazilian ports  
Valeur, en milliers de contos de réis, des Marchandises du Commerce Extérieur et de Cabotage aux ports du Brésil

(CONCLUSÃO)

(CONCLUSION)

(FIN)

ANOS YEARS ANNÉES — Média Average—Moyenne 1928-29=100	Importação		Exportação		Saldo ou deficit Excess of exports or imports Différence de l'ex- portation sur l'im- portation		Índice do comércio geral  Index of the general trade	Importação		Exportação		Saldo ou deficit Excess of exports or imports Différence de l'ex- portation sur l'im- portation		Índice do comércio geral  Index of the general trade				
	Imports		Exports					Imports		Exports								
	Importation		Exportation				Importation		Exportation									
	Comércio exterior Foreign trade Commerce extérieur	Cabota- gem Coastwi- se trade Cabotage	Comércio exterior Foreign trade Commerce extérieur	Cabota- gem Coastwi- se trade Cabotage	Comércio exterior Foreign trade Commerce extérieur	Cabotagem Coastwise trade Cabotage	Comércio exterior Foreign trade Commerce extérieur	Cabotagem Coastwise trade Cabotage	Comércio exterior Foreign trade Commerce extérieur	Cabota- gem Coastwi- se trade Cabotage	Comércio exterior Foreign trade Commerce extérieur	Cabota- gem Coastwi- se trade Cabotage	Comércio exterior Foreign trade Commerce extérieur	Cabotagem Coastwise trade Cabotage				
	SERGIPE								BAÍA									
1930.....	2,8	29,3	1,6	27,9	—	1,2	—	1,4	77	80,2	213,6	205,8	56,0	+	125,6	—	157,6	72
1931.....	2,5	38,0	0,7	38,1	—	1,8	+	0,1	99	54,1	209,2	207,2	69,2	+	153,1	—	140,0	70
1932.....	2,4	36,4	0,3	26,5	—	2,1	—	9,9	82	42,2	210,9	198,3	65,5	+	156,1	—	145,4	67
1933.....	2,0	43,0	0,1	27,0	—	1,9	—	16,0	90	55,2	237,5	170,8	33,7	+	115,6	—	153,8	71
1934.....	2,1	44,4	1,3	35,8	—	0,8	—	8,6	105	60,6	287,6	241,9	102,7	+	181,3	—	184,9	90
1935.....	3,8	56,7	3,7	48,3	—	0,1	—	8,4	141	91,6	337,3	294,3	133,2	+	202,7	—	204,1	111
1936.....	2,8	60,0	3,6	50,2	+	0,8	—	9,8	146	91,4	390,3	416,0	150,0	+	324,6	—	240,3	136
1937.....	4,2	65,4	4,0	56,2	—	0,2	—	9,2	163	127,0	467,7	437,2	168,9	+	310,2	—	298,8	155
1938.....	4,4	65,6	3,1	57,6	—	1,3	—	8,0	164	112,8	452,4	381,9	127,8	+	269,1	—	324,6	139
	ESPÍRITO SANTO								RIO DE JANEIRO (1)									
1930.....	7,2	61,3	135,5	15,8	+	128,3	—	45,5	69	2,2	18,7	—	5,5	—	2,2	—	13,2	109
1931.....	3,2	55,9	168,6	17,3	+	165,4	—	38,6	77	0,4	17,3	10,6	7,1	+	10,2	—	10,2	147
1932.....	2,4	65,3	179,5	20,8	+	177,1	—	44,5	84	2,9	18,7	38,6	4,3	+	35,7	—	14,4	268
1933.....	1,9	60,6	149,8	17,6	+	147,9	—	43,0	72	9,9	15,8	18,4	5,2	+	8,5	—	10,6	205
1934.....	3,2	85,6	165,8	17,1	+	162,6	—	68,5	86	18,6	26,5	23,2	9,1	+	4,6	—	17,4	321
1935.....	5,7	63,6	161,1	25,2	+	155,4	—	48,4	80	21,5	22,9	14,4	7,2	—	7,1	—	15,7	275
1936.....	3,5	73,5	151,2	20,7	+	147,7	—	52,8	78	14,6	21,3	69,9	13,7	+	45,3	—	7,6	455
1937.....	5,5	85,9	167,2	33,5	+	161,7	—	52,4	92	15,1	20,0	133,5	25,9	+	118,4	+	5,9	808
1938.....	4,3	73,9	121,5	34,9	+	117,2	—	39,0	74	9,1	29,7	95,8	22,2	+	86,7	—	7,5	651
	DISTRITO FEDERAL (2)								SÃO PAULO									
1930.....	972,3	478,4	346,6	649,0	—	625,7	+	170,6	68	794,8	287,7	1.428,2	308,8	+	633,4	+	21,1	64
1931.....	748,1	517,3	597,9	678,7	—	150,2	+	161,4	71	696,4	309,6	1.751,9	359,7	+	1.055,5	+	50,1	70
1932.....	772,3	588,9	617,0	710,1	—	155,3	+	121,2	75	444,1	277,6	1.120,7	340,2	+	676,6	+	62,6	49
1933.....	936,7	590,2	506,3	794,0	—	430,4	+	203,8	79	800,8	300,8	1.564,7	442,6	+	763,9	+	141,8	70
1934.....	1.003,1	610,8	376,6	889,2	—	626,5	+	278,4	81	983,5	328,4	1.938,9	474,3	+	955,4	+	145,9	84
1935.....	1.535,9	653,9	474,4	1.023,8	—	1.061,5	+	369,9	103	1.540,5	387,8	2.071,2	590,2	+	530,7	+	202,4	103
1936.....	1.787,8	782,4	446,0	1.142,5	—	1.341,8	+	360,1	115	1.677,2	448,1	2.589,9	633,3	+	912,7	+	185,2	121
1937.....	2.182,0	839,7	568,3	1.303,9	—	1.613,7	+	464,2	136	2.071,4	547,0	2.473,0	664,6	+	401,6	+	117,6	130
1938.....	2.180,2	833,9	561,2	1.230,6	—	1.619,0	+	396,7	133	2.000,2	505,2	2.757,6	699,0	+	757,4	+	193,8	134
	PARANÁ								SANTA CATARINA									
1930.....	26,2	70,5	146,9	35,8	+	120,7	—	34,7	89	21,6	78,8	51,3	69,2	+	29,7	—	9,6	91
1931.....	16,4	62,9	107,4	34,2	+	91,0	—	28,7	70	13,4	77,8	37,1	70,7	+	23,7	—	7,1	82
1932.....	15,6	78,5	89,5	40,4	+	73,9	—	38,1	71	11,4	83,2	30,3	90,8	+	18,9	+	7,6	89
1933.....	17,6	79,4	76,1	40,6	+	58,5	—	38,8	68	14,5	90,1	26,2	38,4	+	11,7	—	1,7	90
1934.....	17,8	76,6	87,2	47,2	+	69,4	—	29,4	73	19,2	103,5	35,3	101,6	+	16,1	—	1,9	107
1935.....	29,2	80,3	96,5	51,9	+	67,3	—	28,4	82	33,0	107,6	33,4	115,4	+	0,4	+	7,8	119
1936.....	51,2	94,2	118,8	66,0	+	67,6	—	28,2	105	33,5	132,6	36,4	135,2	+	2,9	+	2,6	139
1937.....	70,3	96,1	151,8	71,5	+	81,5	—	24,6	124	49,3	148,3	48,2	152,6	—	1,1	+	3,3	164
1938.....	48,3	95,1	142,3	73,8	+	94,0	—	21,3	115	49,2	157,1	41,8	165,2	—	7,4	+	8,1	170
	RIO GRANDE DO SUL								MATO GROSSO									
1930.....	163,0	296,9	259,7	380,2	+	96,7	+	83,3	83	8,0	5,3	27,6	0,5	+	19,6	—	4,8	71
1931.....	148,1	344,4	238,6	340,0	+	90,5	—	4,4	81	4,7	5,1	7,2	0,6	+	2,5	—	4,5	30
1932.....	83,3	294,0	108,8	415,2	+	25,5	+	121,2	68	2,3	3,8	4,8	1,3	+	2,5	—	2,5	21
1933.....	123,8	381,5	114,0	427,4	—	9,8	+	45,9	79	4,4	4,9	1,4	0,3	—	3,0	—	4,6	19
1934.....	134,3	377,6	147,0	430,8	+	12,7	+	53,2	83	4,7	4,3	5,1	0,3	+	0,4	—	4,0	25
1935.....	207,2	466,8	237,3	485,2	+	30,1	+	18,4	106	5,8	4,2	8,1	0,3	+	2,3	—	3,9	31
1936.....	229,8	526,4	267,6	650,7	+	37,8	+	124,3	127	6,3	4,4	13,8	0,4	+	7,5	—	4,0	43
1937.....	324,6	625,0	260,2	789,9	—	64,4	+	164,9	152	5,3	3,7	18,8	0,2	+	13,5	—	3,5	48
1938.....	414,5	654,4	300,5	719,6	—	114,0	+	65,2	158	12,7	1,7	17,4	0,2	+	4,7	—	1,5	55

(1) Portos do Estado do Rio de Janeiro (Ports of the State of Rio de Janeiro - Ports de l'Etat de Rio de Janeiro).

(2) Pôrto do Rio de Janeiro (Port of Rio de Janeiro - Port de Rio de Janeiro).

E. E.

## 13 - Comércio do Brasil com diversos Países

## Trade of Brazil with several Countries

## Commerce du Brésil avec plusieurs Pays

ANOS YEARS ANNÉES	IMPORTAÇÃO IMPORTS IMPORTATION		EXPORTAÇÃO EXPORTS EXPORTATION		IMPORTAÇÃO IMPORTS IMPORTATION		EXPORTAÇÃO EXPORTS EXPORTATION		IMPORTAÇÃO IMPORTS IMPORTATION		EXPORTAÇÃO EXPORTS EXPORTATION	
	Toneladas	Valor	Toneladas	Valor	Toneladas	Valor	Toneladas	Valor	Toneladas	Valor	Toneladas	Valor
	Tons	Value	Tons	Value	Tons	Value	Tons	Value	Tons	Value	Tons	Value
	Tonnes	Contos de réis	Tonnes	Contos de réis	Tonnes	Contos de réis	Tonnes	Contos de réis	Tonnes	Contos de réis	Tonnes	Contos de réis
	ALEMANHA Germany - Allemagne				ARGENTINA Argentina - Argentine				ARGELIA Algeria - Algérie			
1930	218.540	267.120	215.774	265.046	698.998	312.059	315.061	199.109	—	—	12.786	19.147
1931	180.611	194.880	232.584	314.225	726.642	277.096	325.408	203.480	—	—	13.584	23.513
1932	95.720	136.461	148.390	223.618	300.796	113.058	263.827	149.894	—	—	13.513	29.677
1933	136.445	262.887	148.146	228.920	842.171	278.281	264.857	151.066	—	—	13.472	25.702
1934	210.744	350.763	230.304	453.579	898.465	311.422	317.704	164.026	—	—	10.120	22.533
1935	549.636	779.732	305.418	679.504	947.487	449.579	399.151	201.570	—	—	14.143	29.299
1936	871.896	1.002.608	307.835	645.639	985.074	701.773	441.816	198.851	1	6	15.860	33.762
1937	1.186.915	1.270.348	434.284	871.741	981.088	736.797	511.586	241.768	131	310	13.447	33.777
1938	1.085.877	1.298.356	523.072	971.516	1.106.387	614.598	507.637	230.427	46	135	13.843	24.667
	BELGICA (1) Belgium - Belgique				CANADÁ Canada				CHILE Chile - Chili			
1930	179.431	90.800	69.508	91.626	8.748	8.047	3.361	6.498	9.813	3.791	9.463	13.100
1931	76.382	62.049	80.654	100.216	1.984	3.819	4.614	10.845	2.257	1.845	8.445	12.190
1932	90.642	59.942	83.339	65.490	3.623	3.865	1.371	3.398	5.059	2.678	8.431	12.211
1933	110.500	118.775	92.735	81.430	9.260	5.073	2.430	5.179	5.202	4.269	6.213	7.582
1934	131.208	146.155	94.845	117.889	16.071	11.557	3.151	6.759	14.641	10.614	7.597	9.685
1935	143.182	218.407	129.003	135.023	15.057	31.481	12.901	8.078	17.457	12.621	11.386	12.831
1936	60.614	113.957	138.922	145.868	18.526	68.050	37.071	13.260	16.793	11.234	10.399	12.330
1937	137.121	233.586	163.382	160.694	18.431	76.407	48.139	14.574	24.024	18.257	10.686	14.864
1938	75.408	208.563	246.822	182.202	10.366	66.581	30.137	16.023	23.114	17.859	8.262	8.861
	DINAMARCA Denmark - Danemark				ESTADOS-UNIDOS U. S. of America - États-Unis				EGITO Egypt - Egypte			
1930	84.890	11.279	26.891	34.931	692.238	566.184	749.264	1.179.421	29	107	2.793	5.852
1931	9.745	2.306	27.083	43.114	630.117	472.436	750.845	1.487.732	17	70	3.472	6.802
1932	7.794	4.143	12.376	19.995	739.890	456.912	509.771	1.173.129	36	86	3.329	7.872
1933	13.291	10.915	21.564	30.006	456.131	455.400	652.086	1.309.569	28	60	3.821	7.901
1934	13.895	5.567	33.445	32.334	520.136	590.901	608.036	1.347.168	10	88	2.987	7.202
1935	7.399	12.799	51.078	36.601	476.459	897.587	796.773	1.616.885	63	200	5.518	11.946
1936	4.145	27.549	102.101	60.852	503.744	945.735	859.781	1.901.744	38	157	2.377	6.059
1937	3.641	40.619	118.288	68.162	703.376	1.228.503	840.757	1.850.796	8	30	4.328	12.140
1938	6.392	33.660	127.134	85.060	672.246	1.257.926	869.254	1.749.251	0	19	7.256	13.169
	FINLÂNDIA Finland - Finlande				FRANÇA France				GRÃ-BRETANHA United Kingdom - Grande Bretagne			
1930	18.561	11.598	5.482	8.558	22.323	118.293	157.522	266.807	1.748.559	452.841	251.529	237.126
1931	16.236	13.510	4.039	7.370	7.837	86.621	169.057	311.071	572.308	326.846	210.569	240.123
1932	24.643	14.316	7.286	16.748	6.827	77.354	102.056	224.878	1.063.171	292.498	199.224	175.826
1933	29.546	15.412	11.079	22.043	9.631	107.677	142.502	256.634	1.072.590	419.611	231.876	212.894
1934	19.940	13.363	13.526	31.652	5.080	91.149	105.814	243.061	909.157	429.952	384.511	418.682
1935	28.502	24.399	12.421	26.259	7.675	139.078	177.829	332.334	819.268	477.541	445.891	378.133
1936	21.203	19.406	12.836	32.122	14.564	125.597	205.771	362.231	823.926	479.933	534.789	584.732
1937	24.306	20.288	14.905	39.229	14.361	125.347	178.529	326.932	827.060	641.925	472.003	458.512
1938	13.495	16.359	23.842	40.283	23.817	166.985	188.840	325.869	713.161	539.291	423.762	446.807
	ESPANHA Spain - Espagne				HOLANDA Netherlands - Pays-Bas				INDIA INGLESA India (British) - Indes Anglaises			
1930	45.588	21.155	97.714	24.828	216.505	66.622	82.436	147.847	13.940	23.058	4	7
1931	21.538	17.638	21.035	25.022	248.679	64.041	103.401	183.061	16.086	25.836	—	—
1932	25.818	17.188	22.903	20.547	220.949	47.857	58.546	102.497	14.130	18.942	—	—
1933	16.951	24.523	4.033	7.599	250.684	83.521	84.079	120.690	12.818	16.072	—	—
1934	17.219	24.094	5.371	10.617	285.300	101.527	103.235	145.898	14.964	20.336	57	216
1935	9.795	31.988	7.727	14.812	383.658	158.022	93.920	149.042	18.879	40.801	0	9
1936	6.640	16.780	4.250	9.151	15.181	53.561	104.374	161.076	19.761	43.175	303	1.404
1937	1.829	6.285	19.539	30.865	37.729	56.895	126.019	167.801	26.519	53.957	245	1.326
1938	551	2.114	3.212	5.832	23.430	47.016	276.667	215.347	24.599	52.100	93	397

(1) União Belgo-Luxemburguesa. (Union Belgium-Luxemburg - Union Belgo-Luxembourgeoise).

13 - Comércio do Brasil com diversos Países

93

Trade of Brazil with several Countries

Commerce du Brésil avec plusieurs Pays

(CONCLUSÃO)

(CONCLUSION)

(FIN)

ANOS YEARS ANNÉES	IMPORTAÇÃO IMPORTS IMPORTATION		EXPORTAÇÃO EXPORTS EXPORTATION		IMPORTAÇÃO IMPORTS IMPORTATION		EXPORTAÇÃO EXPORTS EXPORTATION		IMPORTAÇÃO IMPORTS IMPORTATION		EXPORTAÇÃO EXPORTS EXPORTATION	
	Toneladas	Valor	Toneladas	Valor	Toneladas	Valor	Toneladas	Valor	Toneladas	Valor	Toneladas	Valor
	Tons	—	Tons	—	Tons	—	Tons	—	Tons	—	Tons	—
	Tonnes	Contos de réis	Tonnes	Contos de réis	Tonnes	Contos de réis	Tonnes	Contos de réis	Tonnes	Contos de réis	Tonnes	Contos de réis
	<b>ITÁLIA</b> Italy - Italie				<b>JAPÃO</b> Japan - Japon				<b>MÉXICO</b> Mexico - Mexique			
1930	36.759	88.836	77.517	125.652	496	5.157	846	1.531	82.415	35.544	—	—
1931	16.740	78.906	78.836	134.846	489	4.787	1.872	3.240	88.101	28.726	—	—
1932	14.287	61.656	43.470	94.981	803	5.542	1.672	3.626	69.124	15.147	—	—
1933	21.072	86.206	51.513	91.629	1.633	12.281	2.145	4.269	51.105	30.826	0	13
1934	15.680	86.548	51.310	108.220	2.566	18.648	4.885	10.638	77.263	36.585	1	76
1935	11.648	95.880	60.829	111.271	4.585	34.874	7.872	20.517	178.327	46.028	1	75
1936	15.657	75.709	80.183	159.677	7.144	49.572	48.729	209.846	75.650	27.891	5	292
1937	16.282	79.692	48.660	112.782	21.081	85.629	59.865	240.336	54.375	27.416	4	263
1938	20.534	93.435	48.395	108.609	5.825	68.414	74.266	223.922	11.188	7.069	5	237
	<b>NORUEGA</b> Norway - Norvège				<b>PARAGUAI</b>				<b>PERÚ</b> Peru - Pérou			
1930	27.836	24.983	3.209	5.653	1.188	1.608	585	229	76.752	26.821	29	62
1931	12.415	11.868	3.884	7.994	568	1.084	110	135	62.711	18.047	103	182
1932	31.459	16.514	4.073	6.070	1	19	58	220	44.204	13.109	59	76
1933	30.007	19.299	3.401	5.733	143	103	178	177	95.332	22.715	56	76
1934	25.477	18.053	4.176	6.910	783	357	1.137	1.101	91.089	22.895	53	72
1935	7.774	10.187	10.187	15.904	169	126	186	969	77.235	27.499	1.302	551
1936	15.979	17.834	7.956	8.404	22	27	530	544	55.457	36.638	268	330
1937	16.290	18.545	7.612	11.905	612	75	979	711	37.853	17.091	143	321
1938	14.781	19.025	12.747	13.590	929	62	2.310	904	70.670	26.669	241	496
	<b>PORTUGAL</b>				<b>RUSSIA EUROPEIA</b> European Russia - Russie d'Europe				<b>SUÉCIA</b> Sweden - Suède			
1930	21.995	46.019	21.624	18.670	3	0	1.259	2.509	73.300	35.158	29.506	57.712
1931	10.434	26.096	20.729	15.928	2	3	1.510	2.294	35.047	17.861	38.262	76.556
1932	19.230	32.511	13.424	15.243	2.536	1.639	98	34	48.545	16.126	21.374	45.306
1933	18.975	47.125	12.289	12.132	—	—	—	—	41.896	22.447	21.962	69.360
1934	16.536	44.799	30.496	36.013	—	—	—	—	48.192	33.630	32.579	77.426
1935	14.282	51.923	34.993	29.796	—	—	—	—	34.219	47.622	36.491	75.325
1936	16.663	65.551	21.381	23.726	0	26	—	—	61.458	72.681	24.502	77.271
1937	17.874	68.096	26.589	42.339	89	217	—	—	90.143	117.054	39.648	308.665
1938	18.861	51.061	21.599	31.096	0	39	0	0	72.188	127.698	47.329	309.493
	<b>SUIÇA</b> Switzerland - Suisse				<b>TCHECO SLOVÁQUIA</b> Czecho-Slovakia - Tchéco-Slovaquie				<b>TERRA NOVA</b> Newfoundland - Terre-Neuve			
1930	1.724	21.171	1	2	213	894	—	—	15.419	25.262	—	—
1931	1.544	21.595	19	47	1.900	19.908	—	—	11.002	18.672	—	—
1932	796	16.159	—	—	558	2.854	—	—	13.619	29.205	—	—
1933	1.255	23.995	58	63	618	1.358	—	—	18.225	29.487	—	—
1934	982	32.010	193	345	2.370	4.156	795	1.111	9.002	16.736	—	—
1935	954	22.842	79	175	2.904	12.062	134	1.542	11.821	29.851	84	242
1936	1.199	32.513	962	2.599	13.211	27.971	6.117	14.593	14.969	26.154	311	325
1937	1.995	28.679	1.011	3.119	15.167	50.549	22.001	12.471	16.339	24.999	367	473
1938	2.279	43.295	4.153	9.393	13.459	61.967	21.895	39.787	7.495	17.487	368	372
	<b>UNIÃO SUL AFRICANA</b> Union of South Africa - Union Sud Africaine				<b>URUGUAI</b>				<b>VENEZUELA</b> Venezuela - Vénézuéla			
1930	994	2.096	11.864	17.932	56.511	26.745	106.987	145.394	228.569	27.023	—	—
1931	699	2.062	11.579	21.476	16.517	16.385	104.639	122.745	390.801	58.893	3	4
1932	900	1.845	8.299	19.297	18.821	9.106	98.494	91.259	653.671	59.582	1	24
1933	296	218	9.513	13.622	14.922	8.212	96.714	89.714	712.062	14.376	2	18
1934	72	112	8.293	21.473	26.999	37.149	85.494	104.322	—	—	2	35
1935	1.942	427	9.122	13.964	27.792	21.549	96.969	106.914	—	—	106	65
1936	2.099	1.293	7.244	17.912	35.496	23.159	72.996	96.309	—	—	28	438
1937	792	2.875	17.690	19.223	17.799	13.154	84.129	92.594	—	—	108	1.065
1938	126	1.999	14.129	21.722	30.496	36.921	31.085	71.674	—	—	68	1.799

14 - Tráfego Aéreo Comercial no Brasil  
Aerial Commercial Traffic in Brazil  
Trafic Aérien Commercial au Brésil

ANOS YEARS ANNÉES  Média Average-Moyenne 1928-29=100	Extensão das linhas Length of lines Extension des lignes		Percurso Traject Parcours		Duração dos vôos Hours of flight Durée des vols		TRÁFEGO TRAFFIC TRAFFIC							
	Km.	Índice Index Indice	Km.	Índice Index Indice	Horas Hours Heures	Índice Index Indice	Passageiros Passengers Passagers		Bagagens Baggage Bagages		Correspondência postal Post-Office Correspondance postale		Cargas Cargo Chargement	
							Número Number Nombre	Índice Index Indice	Kg.	Índice Index Indice	Kg.	Índice Index Indice	Kg.	Índice Index Indice
1930.....	15.503	224	1.707.977	166	12.013	162	4.667	152	23.864	96	31.946	189	9.609	198
1931.....	16.374	237	1.854.096	181	12.097	163	5.102	166	46.618	187	47.908	284	21.916	452
1932.....	18.355	265	2.200.446	214	14.187	191	8.694	282	101.884	409	68.207	404	129.874	2.681
1933.....	20.066	290	2.444.853	238	15.341	207	12.750	414	145.074	582	75.057	445	112.755	2.327
1934.....	41.040	593	3.380.433	329	20.075	271	18.029	586	213.039	854	73.542	436	142.636	2.944
1935.....	59.246	856	3.720.240	363	21.080	284	25.592	831	325.102	1.304	79.652	472	161.720	3.338
1936.....	56.384	815	4.689.023	457	24.441	330	35.190	1.143	478.057	1.917	118.652	703	153.013	3.158
1937.....	68.472	989	6.112.658	596	30.096	406	61.874	2.010	795.998	3.192	149.138	884	235.024	4.851
1938.....	52.809	763	6.919.651	674	32.558	439	63.423	2.061	894.940	3.589	185.642	1.100	354.975	7.322

15 - Movimento de Embarcações nos Portos do Rio de Janeiro e de Santos comparado com o de todos os Portos do Brasil

Shipping Movement in the Ports of Rio de Janeiro and Santos in comparison with the general movement in the Ports of Brazil

Mouvement de Navires dans les Ports de Rio de Janeiro et de Santos en comparaison avec le mouvement général dans les ports du Brésil

ANOS YEARS ANNÉES	BRASIL				RIO DE JANEIRO				SANTOS				Porcentagem do movimento dos 2 portos em relação ao movimento geral	
	Entradas Arrivals Entrées		Saídas Departures Sorties		Entradas Arrivals Entrées		Saídas Departures Sorties		Entradas Arrivals Entrées		Saídas Departures Sorties		Percentage of the movement in the 2 ports in relation to the general movement	
	Embarcações Ships Navires	1000 Toneladas Tons Tonnes	Embarcações Ships Navires	1000 Toneladas Tons Tonnes	Embarcações Ships Navires	1000 Toneladas Tons Tonnes	Embarcações Ships Navires	1000 Toneladas Tons Tonnes	Embarcações Ships Navires	1000 Toneladas Tons Tonnes	Embarcações Ships Navires	1000 Toneladas Tons Tonnes	Embarcações Ships Navires	Tonelagem Tons Tonnage
1930.....	32.389	47.767	32.303	47.453	4.099	12.456	4.091	12.235	3.175	10.820	3.205	10.933	22,5	48,8
1931.....	32.632	46.198	32.645	45.979	4.022	11.449	4.024	11.461	3.065	10.350	3.049	10.298	21,7	47,3
1932.....	30.073	41.161	30.049	41.141	3.752	11.236	3.752	11.236	2.136	7.361	2.127	7.342	19,6	45,2
1933.....	30.998	46.906	30.938	46.860	3.961	11.571	3.952	11.551	2.964	10.383	2.966	10.393	22,4	46,8
1934.....	30.251	44.531	30.262	44.572	3.505	10.786	3.498	10.783	2.655	9.597	2.664	9.628	20,4	45,8
1935.....	31.782	45.867	31.782	45.859	3.663	10.808	3.673	10.828	2.886	10.098	2.877	10.069	20,6	45,6
1936.....	34.998	50.158	34.963	50.070	4.123	11.755	4.113	11.717	3.273	10.843	3.263	10.812	21,1	45,0
1937.....	34.083	50.038	34.063	49.949	4.259	12.221	4.246	12.183	3.417	11.201	3.410	11.149	22,5	46,8
1938.....	35.884	51.258	35.875	51.266	4.411	12.361	4.415	12.387	3.639	11.608	3.638	11.595	22,4	46,8

16 - Movimento Marítimo e Fluvial de Longo Curso e Cabotagem  
 Fluvial and Shipping Movement - Oversea and Coastwise  
 Mouvement Maritime et Fluvial - Long Cours et Cabotage

95

ANOS YEARS ANNÉES	EMBARCAÇÕES NACIONAIS NATIONAL VESSELS NAVIRES NATIONAUX											
	ENTRADAS ENTERED ENTRÉES						SAÍDAS CLEARED SORTIES					
	Número de embarcações Number of vessels Nombre de navires			Milhares de toneladas Thousands of tons Milliers de tonnes			Número de embarcações Number of vessels Nombre de navires			Milhares de toneladas Thousands of tons Milliers de tonnes		
	Total	A vapor Steam À vapeur	A vela Sailing À voile	Total	A vapor Steam À vapeur	A vela Sailing À voile	Total	A vapor Steam À vapeur	A vela Sailing À voile	Total	A vapor Steam À vapeur	A vela Sailing À voile
1930.....	23.962	20.483	3.479	19.091	18.959	132	23.927	20.437	3.490	19.047	18.909	138
1931.....	25.221	20.576	4.645	20.744	20.574	170	25.233	20.583	4.647	20.736	20.565	171
1932.....	24.158	19.764	4.394	19.217	19.048	169	24.144	19.759	4.385	19.220	19.052	168
1933.....	24.413	19.806	4.607	20.693	20.505	183	24.362	19.763	4.599	20.671	20.483	188
1934.....	23.842	22.582	1.260	18.425	18.396	29	23.838	22.586	1.252	18.418	18.389	29
1935.....	24.726	23.236	1.490	18.592	18.562	30	24.726	23.235	1.491	18.603	18.573	30
1936.....	27.759	26.268	1.491	22.034	22.000	34	27.733	26.243	1.490	21.980	21.946	34
1937.....	26.693	25.471	1.222	20.877	20.837	40	26.695	25.473	1.222	20.870	20.830	40
1938.....	28.316	27.234	1.082	21.001	20.952	49	28.308	27.227	1.081	20.993	20.944	49

16 - Movimento Marítimo e Fluvial de Longo Curso e Cabotagem  
 Fluvial and Shipping Movement - Oversea and Coastwise  
 Mouvement Maritime et Fluvial - Long Cours et Cabotage

ANOS YEARS ANNÉES	EMBARCAÇÕES ESTRANGEIRAS FOREIGN VESSELS NAVIRES ÉTRANGERS											
	ENTRADAS ENTERED ENTRÉES						SAÍDAS CLEARED SORTIES					
	Número de embarcações Number of vessels Nombre de navires			Milhares de toneladas Thousands of tons Milliers de tonnes			Número de embarcações Number of vessels Nombre de navires			Milhares de toneladas Thousands of tons Milliers de tonnes		
	Total	A vapor Steam À vapeur	A vela Sailing À voile	Total	A vapor Steam À vapeur	A vela Sailing À voile	Total	A vapor Steam À vapeur	A vela Sailing À voile	Total	A vapor Steam À vapeur	A vela Sailing À voile
1930.....	8.427	8.427	—	28.676	28.676	—	8.376	8.376	—	28.406	28.406	—
1931.....	7.411	7.402	9	25.276	25.275	1	7.412	7.403	9	25.243	25.242	1
1932.....	5.915	5.910	5	21.944	21.943	1	5.905	5.900	5	21.921	21.920	1
1933.....	6.585	6.580	5	26.213	26.212	1	6.576	6.571	5	26.189	26.188	1
1934.....	6.409	6.409	—	26.106	26.106	—	6.424	6.424	—	26.154	26.154	—
1935.....	7.056	7.056	—	27.275	27.275	—	7.056	7.056	—	27.256	27.256	—
1936.....	7.239	7.239	—	28.124	28.124	—	7.230	7.230	—	28.090	28.090	—
1937.....	7.390	7.390	—	29.163	29.163	—	7.368	7.368	—	29.080	29.080	—
1938.....	7.566	7.429	137	30.258	29.843	415	7.565	7.428	137	30.273	29.857	416

E. E.

## 16 - Movimento Marítimo e Fluvial de Longo Curso e Cabotagem

Fluvial and Shipping Movement - Oversea and Coastwise  
Mouvement Maritime et Fluvial - Long Cours et Cabotage

ANOS YEARS ANNÉES	EMBARCAÇÕES NACIONAIS E ESTRANGEIRAS NATIONAL AND FOREIGN VESSELS NAVIRES NATIONAUX ET ÉTRANGERS											
	ENTRADAS ENTERED ENTRÉES						SAÍDAS CLEARED SORTIES					
	Número de embarcações Number of vessels Nombre de navires			Milhares de toneladas Thousands of tons Milliers de tonnes			Número de embarcações Number of vessels Nombre de navires			Milhares de toneladas Thousands of tons Milliers de tonnes		
	Total	Nacionais National Nationaux	Estrangeiras Foreign Étrangers	Total	Nacionais National Nationaux	Estrangeiras Foreign Étrangers	Total	Nacionais National Nationaux	Estrangeiras Foreign Étrangers	Total	Nacionais National Nationaux	Estrangeiras Foreign Étrangers
1930.....	32.389	23.962	8.427	47.767	19.091	28.676	32.303	23.927	8.376	47.453	19.047	28.406
1931.....	32.632	25.221	7.411	46.020	20.744	25.276	32.645	25.233	7.412	45.979	20.736	25.243
1932.....	30.073	24.158	5.915	41.161	19.217	21.944	30.049	24.144	5.905	41.141	19.220	21.921
1933.....	30.998	24.413	6.585	46.906	20.693	26.213	30.938	24.362	6.576	46.860	20.671	26.189
1934.....	30.251	23.842	6.409	44.531	18.425	26.106	30.262	23.838	6.424	44.572	18.418	26.154
1935.....	31.782	24.726	7.056	45.867	18.592	27.275	31.782	24.726	7.056	45.859	18.603	27.256
1936.....	34.998	27.759	7.239	50.158	22.034	28.124	34.963	27.733	7.230	50.070	21.980	28.090
1937.....	34.083	26.693	7.390	50.038	20.876	29.163	34.063	26.695	7.368	49.949	20.869	29.080
1938.....	35.882	28.316	7.566	51.259	21.001	30.258	35.873	28.308	7.565	51.266	20.993	30.273

## 16 - Movimento Marítimo e Fluvial de Longo Curso e Cabotagem

Fluvial and Shipping Movement - Oversea and Coastwise  
Mouvement Maritime et Fluvial - Long Cours et Cabotage

ANOS YEARS ANNÉES	EMBARCAÇÕES A VAPOR E A VELA STEAM AND SAILING VESSELS NAVIRES À VAPEUR ET À VOILE											
	ENTRADAS ENTERED ENTRÉES						SAÍDAS CLEARED SORTIES					
	Número de embarcações Number of vessels Nombre de navires			Milhares de toneladas Thousands of tons Milliers de tonnes			Número de embarcações Number of vessels Nombre de navires			Milhares de toneladas Thousands of tons Milliers de tonnes		
	Total	A vapor Steam À vapeur	A vela Sailing À voile	Total	A vapor Steam À vapeur	A vela Sailing À voile	Total	A vapor Steam À vapeur	A vela Sailing À voile	Total	A vapor Steam À vapeur	A vela Sailing À voile
1930.....	32.389	28.910	3.479	47.767	47.635	132	32.303	28.813	3.490	47.453	47.315	138
1931.....	32.632	27.978	4.654	46.020	45.848	172	32.645	27.989	4.656	45.979	45.807	171
1932.....	30.073	25.674	4.399	41.161	40.991	170	30.049	25.659	4.390	41.141	40.972	169
1933.....	30.998	26.386	4.612	46.906	46.718	188	30.938	26.334	4.604	46.860	46.671	189
1934.....	30.251	28.991	1.260	44.531	44.502	29	30.262	29.010	1.252	44.572	44.543	29
1935.....	31.782	30.292	1.490	45.867	45.837	30	31.782	30.291	1.491	45.859	45.829	30
1936.....	34.998	33.507	1.491	50.158	50.124	34	34.963	33.473	1.490	50.070	50.036	34
1937.....	34.083	32.861	1.222	50.038	49.999	40	34.063	32.841	1.222	49.949	49.909	40
1938.....	35.882	34.663	1.219	51.259	50.795	464	35.873	34.655	1.218	51.267	50.801	465

Nota. - A partir de 1934, incluíram-se na classe de embarcações a vapor as que empregam mesmo eventualmente esse meio de propulsão. (Note - Since 1934, all vessels that, eventually, use steam as a means of propelling are included in this class of steamers - Note - À partir 1934, tous les navires, qui emploient la vapeur comme moyen de propulsion, quoique éventuellement, ont été compris dans cette classe de navires).

17 - Movimento Marítimo e Fluvial de Longo Curso e Cabotagem segundo a Nacionalidade das Embarcações 97

Shipping and Fluvial Movement, Oversea and Coastwise, by Nationality of Vessel  
Mouvement Maritime et Fluvial de Long Cours et Cabotage selon la Nationalité des Navires

NACIONALIDADE DAS EMBARCAÇÕES NATIONALITY OF VESSELS NATIONALITÉ DES NAVIRES	ENTRADAS ENTERED ENTRÉES						SAÍDAS CLEARED SORTIES					
	Número de embarcações Number of vessels Nombre de navires			Milhares de toneladas Thousands of tons Milliers de tonnes			Número de embarcações Number of vessels Nombre de navires			Milhares de toneladas Thousands of tons Milliers de tonnes		
	1936	1937	1938	1936	1937	1938	1936	1937	1938	1936	1937	1938
Alemã (German-Allemande).....	1.003	1.033	1.119	4.522	4.755	5.151	1.002	1.035	1.118	4.511	4.772	5.145
Americana (American-Américaine).....	629	530	613	2.588	2.235	2.568	632	528	615	2.598	2.226	2.579
Argentina (Argentine-Argentine).....	858	895	790	420	420	306	857	894	791	417	419	308
Belga (Belgian-Belge).....	133	129	133	372	343	445	132	129	132	369	346	441
Boliviana (Bolivian-Bolivienne).....	2	—	3	0	—	0	2	—	3	0	0	0
Chilena (Chilian-Chilienne).....	24	19	26	74	56	77	24	19	26	74	56	77
Colombiana (Colombian-Colombienne).....	20	2	4	2	2	0	20	2	4	2	2	2
Dinamarquesa (Danish-Danoise).....	146	202	134	404	459	257	146	200	135	404	455	262
Estoniana (Esthonian-Esthonienne).....	—	—	—	—	—	—	—	—	—	—	—	—
Finlandesa (Finnish-Finlandaise).....	134	159	124	359	425	335	132	157	124	355	420	335
Francesa (French-Française).....	319	301	326	1.720	1.683	1.720	319	300	325	1.721	1.677	1.715
Grega (Greek-Grecque).....	154	193	136	427	563	411	155	193	134	427	564	404
Espanhola (Spanish-Espagnole).....	27	18	—	178	54	—	26	18	—	174	54	—
Holandesa (Dutch-Néerlandaise).....	331	338	419	1.065	1.205	1.411	330	337	418	1.060	1.202	1.408
Húngara (Hungarian-Hongroise).....	3	1	2	8	3	5	3	1	2	8	3	5
Inglesa (British-Anglaise).....	1.931	2.090	2.002	9.624	10.228	9.943	1.930	2.084	2.005	9.624	10.193	9.957
Italiana (Italian-Italienne).....	379	402	433	3.303	3.738	3.987	379	400	434	3.304	3.719	4.004
Iugoslava (Yugoslavian-Yugoslavienne).....	23	24	32	72	79	100	23	24	30	72	79	94
Japonesa (Japanese-Japonaise).....	108	114	160	562	569	786	106	112	159	554	560	780
Norueguesa (Norwegian-Norvégienne).....	549	444	515	1.471	1.317	1.442	546	439	518	1.461	1.301	1.452
Panamaense (Panaman-Panamaienne).....	23	30	34	110	131	176	23	30	33	110	132	171
Paraguaia (Paraguayan-Paraguayenne).....	16	34	21	3	4	5	16	34	21	2	4	5
Peruana (Peruvian-Peruvienne).....	16	17	20	7	8	14	16	17	20	7	8	14
Polonesa (Polish-Polonaise).....	36	58	58	129	229	233	37	59	58	133	232	232
Portuguesa (Portuguese-Portugaise).....	—	1	1	—	4	4	—	1	1	—	4	4
Rumaica (Roumanian-Roumanienne).....	2	3	—	5	7	—	2	3	—	4	7	—
Sueca (Swedish-Suédoise).....	353	310	357	670	609	698	351	309	357	668	608	698
Uruguaia (Uruguayan-Uruguayenne).....	20	43	50	29	37	36	21	43	50	31	37	36
Diversos (Sundry-Divers).....	—	—	54	—	—	149	—	—	52	—	—	145
<b>Total (Estrangeira-Foreign-Etrangère).....</b>	<b>7.239</b>	<b>7.390</b>	<b>7.566</b>	<b>28.124</b>	<b>29.163</b>	<b>30.258</b>	<b>7.230</b>	<b>7.368</b>	<b>7.565</b>	<b>28.090</b>	<b>29.080</b>	<b>30.273</b>
<b>Brasileira (Brazilian-Brésilienne).....</b>	<b>27.759</b>	<b>26.693</b>	<b>28.316</b>	<b>22.034</b>	<b>20.875</b>	<b>21.001</b>	<b>27.733</b>	<b>26.695</b>	<b>28.308</b>	<b>21.980</b>	<b>20.869</b>	<b>20.993</b>
<b>Total Geral (Grand total-Total général).....</b>	<b>34.998</b>	<b>34.083</b>	<b>35.882</b>	<b>50.158</b>	<b>50.039</b>	<b>51.259</b>	<b>34.963</b>	<b>34.063</b>	<b>35.873</b>	<b>50.070</b>	<b>49.949</b>	<b>51.266</b>



## 18 - Movimento Marítimo e Fluvial de longo Curso e Cabotagem, por Portos

## Shipping and Fluvial Movement, Oversea and Coastwise, by Ports

## Mouvement Maritime et Fluvial de long Cours et Cabotage, par Ports

ESTADOS E PORTOS STATES AND PORTS ÉTATS ET PORTS	ENTRADAS ENTERED ENTRÉES						SAÍDAS CLEARED SORTIES					
	Número de embarcações Number of vessels Nombre de navires			Milhares de toneladas Thousands of tons Milliers de tonnes			Número de embarcações Number of vessels Nombre de navires			Milhares de toneladas Thousands of tons Milliers de tonnes		
	1936	1937	1938	1936	1937	1938	1936	1937	1938	1936	1937	1938
<b>TERRITÓRIO DO ACRE:</b>												
Cruzeiro do Sul.....	21	21	14	2	2	2	21	21	14	2	2	2
Sena Madureira.....	170	172	186	3	4	4	170	172	186	3	4	4
Campinas.....	60	60	70	0	1	0	60	60	70	0	1	0
Pôrto Acre (Rio Branco)....	368	449	539	13	10	14	366	449	539	13	10	14
Total.....	619	702	809	18	17	20	617	702	809	18	17	20
<b>AMAZONAS:</b>												
Apaporis.....	—	—	—	—	—	—	—	—	—	—	—	—
Içá.....	—	—	—	—	—	—	—	—	—	—	—	—
Pôrto Velho.....	60	55	61	16	14	18	60	55	61	16	14	18
Manaus.....	811	810	889	296	256	274	812	810	889	297	256	274
Itacoatiara.....	322	308	311	260	223	228	322	308	311	260	223	228
Total.....	1.193	1.173	1.261	572	493	520	1.194	1.173	1.261	573	493	520
<b>PARÁ:</b>												
Amapá.....	332	291	319	13	13	19	332	291	319	13	13	19
Obidos.....	334	248	222	255	176	173	334	248	222	255	176	173
Belém.....	815	747	796	1.235	1.125	1.221	815	747	796	1.236	1.125	1.221
Total.....	1.481	1.286	1.337	1.503	1.314	1.413	1.481	1.286	1.337	1.504	1.314	1.413
<b>MARANHÃO:</b>												
São Luiz.....	419	383	390	1.009	938	933	419	383	390	1.009	938	933
Tutoia.....	408	388	347	298	283	343	408	388	347	298	283	343
Total.....	827	771	737	1.307	1.221	1.276	827	771	737	1.307	1.221	1.276
<b>PIAUÍ:</b>												
Parnaíba.....	509	503	430	20	25	14	509	503	430	20	25	14
Total.....	509	503	430	20	25	14	509	503	430	20	25	14
<b>CEARÁ:</b>												
Camocim.....	192	140	110	136	87	150	192	140	110	136	87	150
Chaval.....	42	28	14	19	10	8	42	28	14	19	10	8
Acará.....	96	63	65	6	4	3	98	63	65	6	4	3
Fortaleza.....	668	614	629	1.331	1.209	1.198	668	614	629	1.330	1.209	1.198
Aracati.....	73	54	43	83	62	64	73	54	43	83	62	64
Total.....	1.071	899	861	1.575	1.372	1.423	1.073	899	861	1.574	1.372	1.423
<b>RIO GRANDE DO NORTE:</b>												
Mossoró (Areia Branca)....	638	519	497	534	456	449	638	519	497	535	456	449
Macau.....	607	493	475	306	274	335	606	493	475	305	274	335
Natal.....	592	589	593	938	940	857	592	589	589	938	940	854
Total.....	1.837	1.601	1.565	1.778	1.670	1.641	1.836	1.601	1.561	1.778	1.670	1.638

## Shipping and Fluvial Movement, Oversea and Coastwise, by Ports

## Mouvement Maritime et Fluvial de long Cours et Cabotage, par Ports

(CONTINUAÇÃO)

(CONTINUED)

(SUITE)

ESTADOS E PORTOS STATES AND PORTS ÉTATS ET PORTS	ENTRADAS ENTERED ENTRÉES						SAÍDAS CLEARED SORTIES					
	Número de embarcações Number of vessels Nombre de navires			Milhares de toneladas Thousands of tons Milliers de tonnes			Número de embarcações Number of vessels Nombre de navires			Milhares de toneladas Thousands of tons Milliers de tonnes		
	1936	1937	1938	1936	1937	1938	1936	1937	1938	1936	1937	1938
<b>PARAÍBA:</b>												
Cabedelo.....	841	681	583	1.082	994	899	841	681	583	1.082	994	899
Total.....	841	681	583	1.082	994	899	841	681	583	1.082	994	899
<b>PERNAMBUCO:</b>												
Recife.....	2.030	1.746	1.825	4.214	3.959	4.001	2.033	1.746	1.825	4.214	3.959	4.001
Total.....	2.030	1.746	1.825	4.214	3.959	4.001	2.033	1.746	1.825	4.214	3.959	4.001
<b>ALAGÔAS:</b>												
Pôrto Calvo.....	150	100	135	3	2	3	150	100	135	3	2	3
Maceió.....	822	735	754	1.564	1.474	1.447	821	735	754	1.563	1.474	1.447
Penedo.....	155	274	182	64	57	37	155	274	182	64	57	37
Total.....	1.127	1.109	1.071	1.631	1.533	1.487	1.126	1.109	1.071	1.630	1.533	1.487
<b>SERGIPE:</b>												
Aracajú.....	397	377	312	162	150	166	397	377	312	162	150	166
São Cristóvão.....	—	—	—	—	—	—	—	—	—	—	—	—
Estância.....	56	46	44	7	4	2	56	46	44	7	4	2
Total.....	453	423	356	169	154	168	453	423	356	169	154	168
<b>BAÍA:</b>												
Salvador.....	1.455	1.482	1.507	4.072	4.027	4.141	1.454	1.482	1.507	4.071	4.027	4.141
Ilhéus.....	771	717	773	231	234	255	771	717	773	231	234	255
Canavieiras.....	188	235	251	29	39	43	185	235	251	29	39	43
Prado.....	84	68	53	14	6	4	84	68	53	14	6	4
Alcobaça.....	44	37	47	1	1	1	44	37	47	1	1	1
Caravelas.....	202	255	275	86	92	93	202	255	275	86	92	93
Total.....	2.744	2.814	2.906	4.433	4.399	4.537	2.740	2.814	2.906	4.432	4.399	4.537
<b>ESPÍRITO SANTO:</b>												
Barra de São Mateus.....	119	184	142	17	18	15	119	184	142	17	18	15
Santa Cruz.....	—	—	—	—	—	—	—	—	—	—	—	—
Vitória.....	1.664	1.592	1.618	1.706	1.745	1.862	1.663	1.592	1.618	1.703	1.745	1.862
Guaraparã.....	20	51	46	2	8	6	20	51	46	2	8	6
Benevente.....	212	138	102	8	5	4	212	138	102	8	5	4
Piúma.....	162	102	115	7	4	5	162	102	115	7	4	5
Itapemirim.....	389	287	293	25	26	17	389	287	293	25	26	17
Total.....	2.566	2.354	2.316	1.765	1.806	1.909	2.565	2.354	2.316	1.762	1.806	1.909
<b>RIO DE JANEIRO:</b>												
São João da Barra.....	97	99	176	8	14	18	97	99	176	8	14	18
Macaé.....	130	142	130	9	11	10	130	142	130	9	11	10
Cabo Frio.....	518	489	436	70	65	48	518	489	436	70	65	48
Angra dos Reis.....	221	204	304	396	322	546	221	204	304	393	322	546
Parati.....	30	50	46	13	22	21	29	50	46	13	22	21
Total.....	996	984	1.092	496	434	643	995	984	1.092	493	434	643

## 18 - Movimento Marítimo e Fluvial de longo Curso e Cabotagem, por Portos

Shipping and Fluvial Movement, Oversea and Coastwise, by Ports

Mouvement Maritime et Fluvial de long Cours et Cabotage, par Ports

(CONCLUSÃO)

(CONCLUSION)

(FIN)

ESTADOS E PORTOS STATES AND PORTS ÉTATS ET PORTS	ENTRADAS ENTERED ENTRÉES						SAÍDAS CLEARED SORTIES					
	Número de embarcações Number of vessels Nombre de navires			Milhares de toneladas Thousands of tons Milliers de tonnes			Número de embarcações Number of vessels Nombre de navires			Milhares de toneladas Thousands of tons Milliers de tonnes		
	1936	1937	1938	1936	1937	1938	1936	1937	1938	1936	1937	1938
<b>CAPITAL FEDERAL:</b>												
Rio de Janeiro.....	4.123	4.259	4.411	11.755	12.221	12.361	4.113	4.246	4.415	11.717	12.183	12.387
Total.....	4.123	4.259	4.411	11.755	12.221	12.361	4.113	4.246	4.415	11.717	12.183	12.387
<b>SÃO PAULO:</b>												
Ubatuba.....	40	66	—	12	28	—	40	66	—	12	28	—
Caraguatatuba.....	—	—	—	—	—	—	—	—	—	—	—	—
Vila Bela.....	—	—	—	—	—	—	—	—	—	—	—	—
São Sebastião.....	488	397	482	286	446	294	488	397	482	286	447	294
Santos.....	3.273	3.417	3.639	10.843	11.201	11.608	3.263	3.410	3.638	10.812	11.149	11.595
Iguape.....	103	198	230	25	29	20	103	198	230	25	29	20
Cananéia.....	58	234	234	20	30	17	58	234	234	20	30	17
Total.....	3.962	4.312	4.585	11.186	11.734	11.939	3.952	4.305	4.584	11.155	11.683	11.926
<b>PARANÁ:</b>												
Antonina.....	424	455	543	434	430	432	424	455	543	435	430	432
Paranaguá.....	770	773	877	949	893	1.008	770	773	877	947	893	1.008
Guaratuba.....	—	—	—	—	—	—	—	—	—	—	—	—
Fóz do Iguassú.....	240	189	169	43	44	35	240	189	169	43	44	35
Total.....	1.434	1.417	1.589	1.426	1.367	1.475	1.434	1.417	1.589	1.425	1.367	1.475
<b>SANTA CATARINA:</b>												
São Francisco.....	941	952	941	800	813	592	936	952	936	791	813	589
Itajaí.....	519	548	557	183	187	193	517	548	554	182	187	192
Florianópolis.....	918	762	727	405	410	593	918	762	727	405	410	593
Laguna.....	204	174	155	30	34	28	203	174	155	29	34	28
Imbituba.....	192	198	220	195	193	212	193	198	220	197	193	213
Total.....	2.774	2.634	2.600	1.613	1.637	1.618	2.767	2.634	2.592	1.604	1.637	1.615
<b>RIO GRANDE DO SUL:</b>												
Rio Grande.....	774	852	903	2.058	2.144	2.225	775	852	903	2.062	2.144	2.225
Pelotas.....	390	360	534	476	458	549	389	360	534	473	458	549
Pôrto Alegre.....	776	877	983	930	941	992	774	877	983	927	941	992
Santa Vitória do Palmar....	140	203	254	7	10	12	140	203	254	7	10	12
Jaguarão.....	224	168	178	14	14	13	223	168	178	14	14	13
Uruguaiana.....	531	251	643	13	11	9	531	251	643	13	11	9
Itaqui.....	38	64	64	1	2	2	37	64	64	1	2	2
São Borja.....	601	752	946	7	7	10	602	752	946	7	7	10
Pôrto Xavier.....	329	258	402	2	1	2	329	258	402	2	1	2
Total.....	3.803	3.785	4.907	3.508	3.588	3.814	3.800	3.785	4.907	3.506	3.588	3.814
<b>MATO GROSSO:</b>												
Corumbá.....	455	472	495	62	55	61	455	472	495	62	55	61
Pôrto Murtinho.....	84	88	71	23	21	19	84	88	71	23	21	19
Pôrto Esperança.....	69	70	75	22	24	21	68	70	75	22	24	21
Total.....	608	630	641	107	100	101	607	630	641	107	100	101
<b>TOTAL GERAL.....</b>	<b>34.998</b>	<b>34.083</b>	<b>35.882</b>	<b>50.158</b>	<b>50.038</b>	<b>51.259</b>	<b>34.963</b>	<b>34.063</b>	<b>35.873</b>	<b>50.070</b>	<b>49.949</b>	<b>51.266</b>

19 - Movimento de Passageiros no Pôrto do Rio de Janeiro  
 Movement of Passengers in the Port of Rio de Janeiro  
 Mouvement de Passagers dans le Port de Rio de Janeiro

101

ANOS YEARS ANNÉES	Passageiros Passengers Passagers		ENTRADAS DE PASSAGEIROS SEGUNDO AS NACIONALIDADES ARRIVALS OF PASSENGERS ACCORDING TO THE NATIONALITIES ARRIVÉES DE PASSAGERS SUIVANT LES NATIONALITÉS												
	Entradas Arrivals Arrivées	Saídas Departures Départs	Brasilei- ros	Alemães	France- ses	Espan- hóis	Ingle- ses	Italianos	Portu- gueses	Outros europeus	Norte ameri- canos	Outros ameri- canos	Japone- ses	Outros asiaticos	Outras naciona- lidades
			Brazi- lians	Germans	French- men	Spani- ards	Engli- shmen	Italians	Portu- guese	Other europe- ans	North- Ameri- cans	Other Ameri- cans	Japa- nese	Other asiatics	Other nationa- lities
			Brésili- ens	Alle- mands	Français	Espan- gnols	Anglais	Italiens	Portu- gais	Autres europe- péens	Ameri- cains du Nord	Autres ameri- cains	Japo- nais	Autres asiati- ques	Autres nationa- lités
1930.....	90.938	89.378	49.799	4.664	1.315	1.851	2.383	2.608	13.388	7.541	2.623	2.744	—	2.008	14
1931.....	75.318	76.080	50.720	2.318	1.015	1.060	2.206	2.323	6.887	3.161	2.027	2.251	—	1.335	15
1932.....	97.518	67.387	73.209	2.651	1.032	1.046	1.903	2.204	7.532	2.975	1.917	1.723	458	848	15
1933.....	87.735	66.807	61.704	2.107	1.072	1.360	2.013	1.803	8.171	2.497	2.192	3.452	566	790	8
1934.....	86.063	68.423	58.544	3.018	1.179	1.074	2.248	1.947	7.549	3.888	2.306	3.039	464	624	33
1935.....	80.401	67.846	53.640	3.298	1.353	976	2.308	1.646	6.997	2.895	2.631	3.604	450	586	17
1936.....	85.143	71.032	54.417	3.674	1.120	1.075	2.283	1.717	9.385	3.724	2.947	3.883	342	543	33
1937.....	99.072	78.349	66.264	4.261	1.213	880	2.981	1.957	9.665	2.857	3.627	4.466	189	703	18
1938.....	93.121	82.512	64.675	3.538	1.195	725	2.400	1.948	7.376	2.632	3.223	4.516	186	690	12

20 - Movimento de Passageiros no Pôrto de Santos  
 Movement of Passengers in the Port of Santos  
 Mouvement de Passagers dans le Port de Santos

ANOS YEARS ANNÉES	Passageiros Passengers Passagers		ENTRADAS DE PASSAGEIROS SEGUNDO AS NACIONALIDADES ARRIVALS OF PASSENGERS ACCORDING TO THE NATIONALITIES ARRIVÉES DE PASSAGERS SUIVANT LES NATIONALITÉS											
	Entradas Arrivals Arrivées	Saídas Departures Départs	Brasilei- ros	Alemães	France- ses	Espan- hóis	Ingle- ses	Italianos	Portu- gueses	Norte ameri- canos	Japone- ses	Outras naciona- lidades		
			Brazi- lians	Germans	French- men	Spani- ards	Engli- shmen	Italians	Portu- guese	North- Ameri- cans	Japa- nese	Other nationa- lities		
			Brésili- ens	Alle- mands	Français	Espan- gnols	Anglais	Italiens	Portu- gais	Ameri- cains du Nord	Japo- nais	Autres nationa- lités		
1930.....	58.437	55.312	18.806	2.487	581	1.664	1.441	3.657	6.475	1.182	13.733	8.411		
1931.....	38.425	39.249	17.380	1.887	464	1.030	1.474	2.615	3.040	993	5.563	3.979		
1932.....	36.163	30.636	14.061	1.530	255	597	961	1.644	2.325	631	11.352	2.807		
1933.....	57.389	31.921	17.595	1.918	431	956	1.280	2.173	3.571	820	24.178	4.467		
1934.....	55.807	31.645	17.920	2.232	438	920	1.008	2.080	3.309	896	22.077	4.927		
1935.....	45.757	28.365	18.084	2.486	428	805	1.184	2.081	4.451	1.050	10.148	5.040		
1936.....	50.056	30.907	26.425	3.540	533	703	1.212	1.882	3.013	1.208	5.769	5.771		
1937.....	68.499	35.390	47.110	2.837	473	430	1.190	2.115	2.660	619	5.076	5.989		
1938.....	44.396	32.338	28.068	1.965	412	325	1.022	1.981	3.411	1.084	2.854	3.274		

E. E.

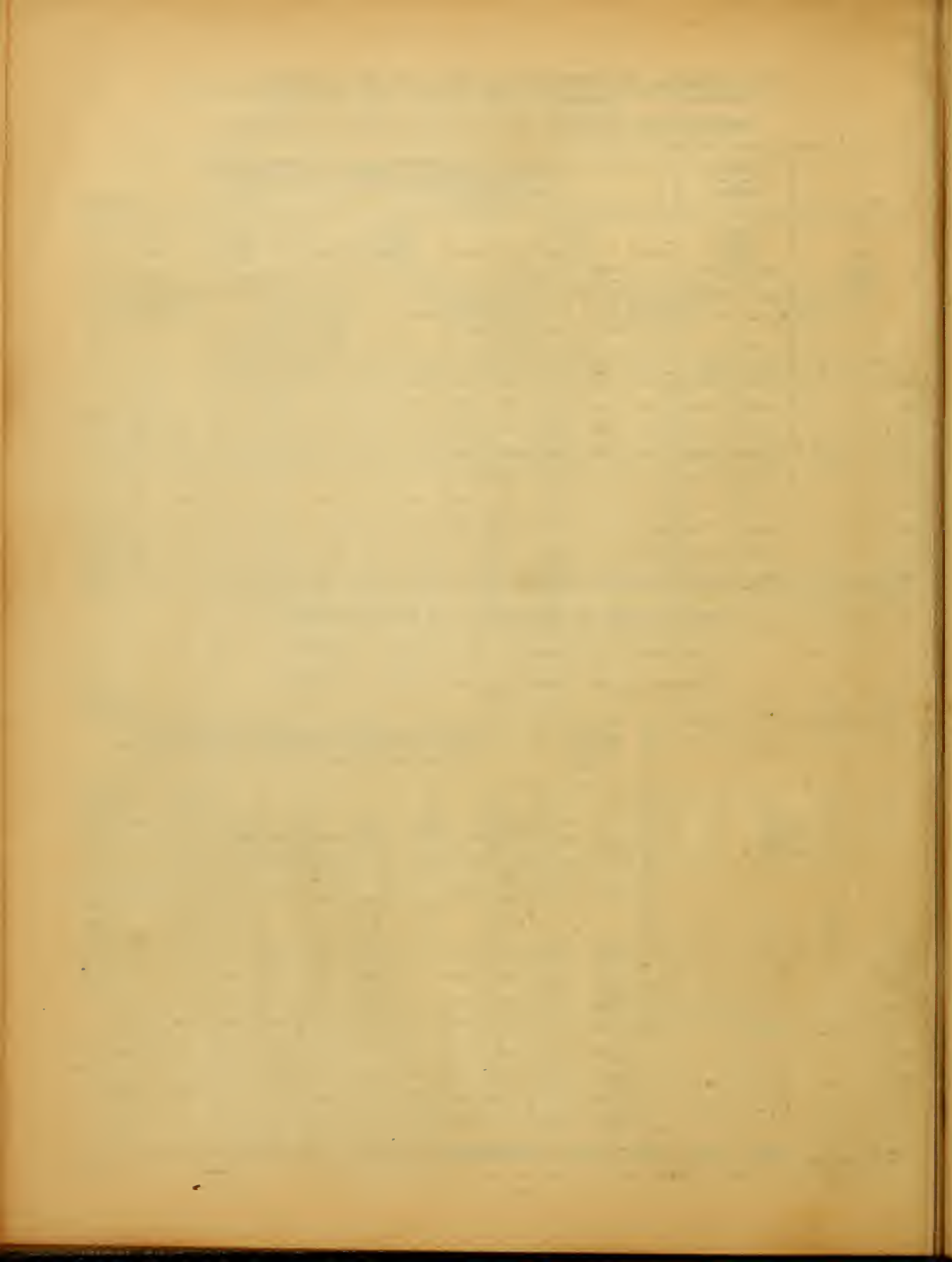

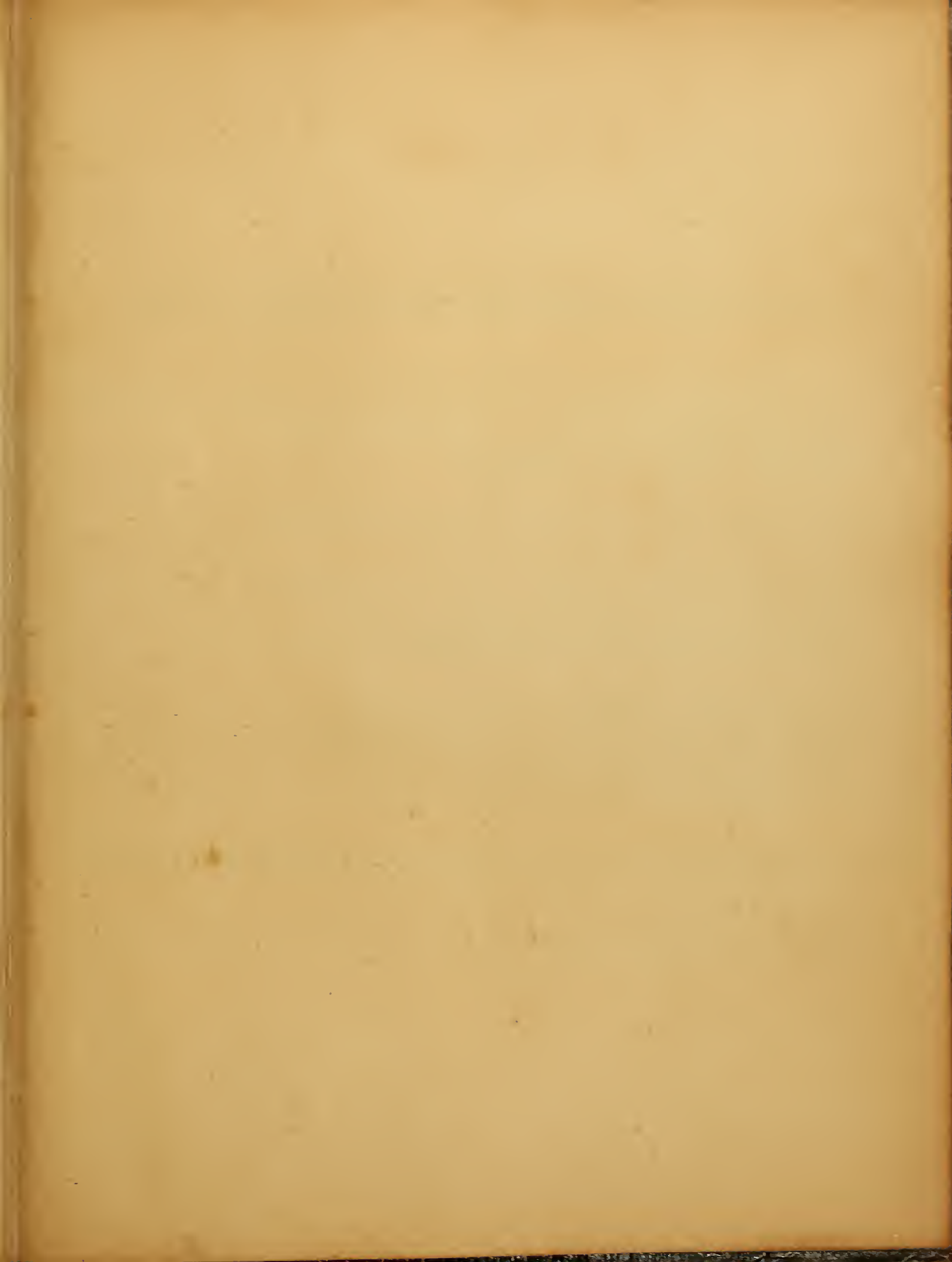

PUBLICAÇÕES ATUALMENTE EDITADAS PELO SERVIÇO DE ESTATÍSTICA ECONÔMICA E FINANCEIRA  
PUBLICATIONS ACTUALLY EDITED BY THE «SERVIÇO DE ESTATÍSTICA ECONÔMICA E FINANCEIRA»  
PUBLICATIONS ACTUELLEMENT EDITÉES PAR LA «SERVIÇO DE ESTATÍSTICA ECONÔMICA E FINANCEIRA»

PUBLICAÇÕES ANUAIS (YEARLY PUBLICATIONS — PUBLICATIONS ANNUELLES):

- 1 - Comércio Exterior do Brasil (resumo por mercadorias) — Foreign Trade of Brazil (Summary per Merchandise) — Commerce Extérieur du Brésil (Résumé par marchandises) (\*).
- 2 - Comércio de Cabotagem do Brasil — Coastwise Trade of Brazil — Commerce de Cabotage du Brésil (\*\*).
- 3 - Movimento Marítimo — Movement of Shipping — Mouvement Maritime (\*)
- 4 - Movimento Bancário — Movement of banking — Mouvement bancaire (\*)
- 5 - Quadros Estatísticos — Statistical Tables — Tableaux Statistiques (\*)

PUBLICAÇÕES SEMESTRAIS (SEMIANNUAL PUBLICATIONS) — PUBLICATIONS SEMESTRIELLES):

- 6 - Estatísticas Econômicas — Economical Statistics — Statistiques Economiques (\*)

PUBLICAÇÕES TRIMENSAIS (QUARTERLY PUBLICATIONS — PUBLICATIONS TRIMESTRIELLES):

- 7 - Movimento Bancário — Movement of banking — Mouvement bancaire (\*)
- 8 - Comércio Exterior do Brasil — Foreign Trade of Brazil — Commerce Extérieur du Brésil (\*)
- 9 - Comércio de Cabotagem do Brasil — Coastwise Trade of Brazil — Commerce de Cabotage du Brésil (\*\*)
- 10 - Estatísticas Econômicas — Economical Statistics — Statistiques Economiques (\*)

PUBLICAÇÕES MENSAIS (MONTHLY PUBLICATIONS — PUBLICATIONS MENSUELLES):

- 11 - Comércio Exterior do Brasil — Foreign Trade of Brazil — Commerce Extérieur du Brésil (\*)
- 12 - Exportação de Café para o Exterior — Exports of Coffee to Foreign Countries — Exportation de Café à destination de l'étranger (\*\*)
- 13 - Comércio Exterior da Baía — Foreign trade of Bahia — Commerce extérieur de Bahia (\*\*) (1)
- 14 - Estatística do Comércio do Pôrto de Santos com os países estrangeiros (Statistics of Trade of the Port of Santos with foreign countries — Statistique du Commerce du Port de Santos avec l'étranger) (\*\*) (2)
- 15 - Comércio de Cabotagem pelo Pôrto de Santos (Santos Coastwise Trade — Commerce de Cabotage par le Port de Santos) (\*\*) (2)

Nota - Além dos trabalhos acima enumerados, de 4 em 4 anos, distribue-se o boletim geral relativo ao «Comércio Exterior do Brasil» durante o último quinquênio.  
(Note - Besides the publications enumerated above, there is distributed every four years the general bulletin relative to «Foreign Trade of Brazil», during the last five years —  
Note - Outre les travaux ci-dessus énumérés, l'on distribue tous les quatre ans le bulletin général relatif au «Commerce Extérieur du Brésil» pendant le dernier quinquennium).

(\*) Em português, inglês e francês (In Portuguese, English and French — En portugais, anglais et français).

(\*\*) Em português (In Portuguese — En portugais).

(1) Estatística organizada e publicada por conta do respectivo Governo estadual (Statistics organized and published on account of the respective State Government — Statistique organisée et publiée au compte du Gouvernement de l'Etat respectif).

(2) Estatística organizada por conta do respectivo Governo estadual e por este editada (Statistics organized on account of the respective State Government and edited by this one — Statistique organisée au compte du Gouvernement de l'Etat et éditée par celui-ci).





M. FAZENDA  
D.A. - NRA - GB

47870.

COM. INVENTARIO  
PORT. 114/73





Biblioteca do Ministério da Fazenda

1477-49

330.961

279

Brasil. Serv. Est. Econ. Financeira

AUTOR

Estadísticas Económicas, 1938-40.

TÍTULO

Depositar em

NOME DO LECTOR

1477-49

