

1944

IMPRESA NACIONAL
RIO DE JANEIRO - BRASIL

MINISTÉRIO DA FAZENDA
TESOURO NACIONAL
SERVIÇO DE ESTATÍSTICA ECONÔMICA E FINANCEIRA
(MEMBRO DO INSTITUTO BRASILEIRO DE GEOGRAFIA E ESTATÍSTICA)

ESTATÍSTICAS ECONÔMICAS

BRASIL



ABRIL

1934 - 1944

1944
IMPRESA NACIONAL
RIO DE JANEIRO - BRASIL

RESUMO MENSAL

ABRIL

1934 - 1944

ÍNDICE

INTRODUÇÃO	III
QUADROS ESTATÍSTICOS	
I — Resumo do comércio exterior	6
II — Resumo do comércio exterior por grandes classes	
1. Importação	7
2. Exportação	8
III — Principais mercadorias da importação	9
IV — Principais mercadorias da exportação	12
V — Resumo do comércio exterior, segundo os principais países americanos	15
VI — Resumo do comércio de cabotagem	20
VII — Resumo do comércio de cabotagem por grandes classes	21
VIII — Valor médio, por tonelada, das mercadorias do comércio exterior e de cabotagem	22
IX — Produção mineral e metalúrgica	23
X — Custo da vida na cidade do Rio de Janeiro	24
XI — Principais contas do ativo e do passivo dos bancos	
1. Bancos nacionais e estrangeiros	25
2. Bancos nacionais	26
3. Bancos estrangeiros	27
XII — Principais contas do ativo e do passivo do Banco do Brasil	28
XIII — Taxas médias de juros cobrados pelo Banco do Brasil — 1941/1944	29
XIV — Potencial monetário	30
XV — Compras de ouro por conta do governo federal	31
XVI — Resumo dos títulos negociados nas principais bolsas de fundos públicos	32
XVII — Curso do câmbio na praça do Rio de Janeiro	
1. Câmbio oficial — 1934/1944	34
2. Câmbio livre	38
XVIII — Cotações dos títulos do governo federal no mercado de Londres	42
XIX — Cotações dos títulos do governo federal no mercado de Nova York	43
XX — Cotações das apólices e outros títulos federais na bolsa do Rio de Janeiro ..	44

INTRODUÇÃO

Com o volume relativo ao ano de 1943, reiniciou este Serviço a divulgação do boletim mensal "Estatísticas Econômicas".

Conforme ficou dito anteriormente, foram retirados os quadros de divulgação mensal improvável. Ampliaram-se outros. Incluíram-se os que foram julgados necessários para completar a finalidade da publicação.

Passaram a figurar o balanço mercantil e os índices do comércio exterior no quadro que resume a importação e exportação de mercadorias. Discriminaram-se os principais produtos do comércio exterior, em vez da precedente enumeração relativa ao café, ao algodão em rama, cacau e carnes, na exportação. Foi incluído o resumo do comércio exterior por principais países americanos.

Visando à exposição minuciosa das cifras, o quadro "Meio circulante e compras de ouro por parte do Governo Federal" foi desdobrado em dois: "Potencial monetário", com discriminação do meio circulante e da moeda escritural, ou seja a diferença entre os depósitos à vista em todos os bancos e a caixa em moeda corrente: "Compras de ouro por parte do Governo Federal", com inclusão e discriminação das compras de ouro no exterior. Oportunamente serão incluídas as reservas-ouro.

Ampliaram-se outras séries, como as que se referem às cifras sobre comércio de cabotagem, por grandes classes, e às taxas médias de juros cobrados pelo Banco do Brasil, segundo os prazos. Esse quadro será desdobrado por natureza de empréstimo. Ainda pretende o Serviço inserir algarismos que virão completar o conjunto dos dados reunidos na publicação.

Desde o início, o boletim em apreço vinha apresentando os números — índices relativos ao biênio 1928/1929. Ao Serviço não passou despercebido que a base escolhida, já muito distanciada, não representava período conveniente à comparação das cifras. Todavia, ainda será conservada, no ano corrente, posto que as citadas séries de números — índices apresentem anomalias determinadas pelo desenvolvimento do comércio exterior, em virtude do qual se acha consideravelmente alterada a composição das respectivas classes.

Sempre que não foi possível a obtenção de dados relativos ao biênio 1928/1929, adotou-se para base o ano mais próximo em que esses elementos existiam.

Nos quadros de "Potencial Monetário" e "Movimento Bancário" as apurações se referem aos saldos de fim de ano. Foram adotados, por isso, como termos de comparação, os elementos referentes a 31 de dezembro de 1928, por se achar essa data exatamente no meio do biênio.

Convém acentuar que este Serviço, para atingir a sua finalidade, conta com a colaboração de vários outros órgãos da administração pública e de entidades particulares. Depende, portanto, dessa cooperação o desenvolvimento de séries numéricas divulgadas com o objetivo de permitir o conhecimento sumário da situação econômica e financeira do Brasil.

Os levantamentos relativos às séries apresentadas revestem interesse imediato. Assim, o boletim de cada mês reunirá os dados coligidos em tempo, completando os exemplares seguintes os dados mensais remetidos pelas fontes de informações utilizadas.

Os algarismos aqui reunidos foram examinados cuidadosamente. Todavia, não se pode esperar trabalho isento de falhas ou de imperfeições. Este Serviço aceita, de bom grado, qualquer crítica suscitada por lacunas existentes no presente boletim.

SINAIS CONVENCIONAIS E ABREVIACÕES

- (—) — resultado nulo na apuração ou inexistente pela natureza do fato;
0 — falta de expressão de um dado na unidade adotada;
... — falta de informações a respeito;
? — o dado acha-se sujeito a retificação;
§ — dado retificado.

Foram adotadas, no rodapé das séries, as seguintes abreviaturas:

- SEP — Serviço de Estatística da Produção;
BB — Banco do Brasil;
CA — Caixa de Amortização;
CTEF — Conselho Técnico de Economia e Finanças;
IBGE — Instituto Brasileiro de Geografia e Estatística;
CSC — Câmara Sindical dos Corretores (da Bólsa de Fundos Públicos do Rio de Janeiro)

Serviço de Estatística Económica e Financeira, 15 de junho de 1944

João de Lourenço
Diretor

Média: 1928/1929 = 100

PERÍODOS	IMPORTAÇÃO				EXPORTAÇÃO				+ OU - NA EXPORTAÇÃO		ÍNDICES DO COMÉRCIO EXTERIOR	
	QUANTIDADE (ton)	ÍNDICE	VALOR (Cr\$ 1000)	ÍNDICE	QUANTIDADE (ton)	ÍNDICE	VALOR (Cr\$ 1000)	ÍNDICE	QUANTIDADE (ton)	VALOR (Cr\$ 1000)	QUANTIDADE	VALOR
MÉDIAS MENSAIS												
1934.....	320.477	66	208.565	69	182.065	102	288.251	88	- 138.412	+ 70.686	76	79
1935.....	352.442	73	321.326	107	230.126	130	342.001	105	- 122.310	+ 20.675	85	106
1936.....	372.303	77	355.722	118	259.061	146	407.953	125	- 113.242	+ 52.231	96	122
1937.....	424.990	88	442.879	147	274.095	155	424.338	130	- 150.205	- 18.541	106	138
1938.....	409.431	85	432.964	144	327.822	184	424.741	130	- 81.009	- 8.223	112	137
1939.....	399.054	83	415.303	138	348.587	196	467.960	143	- 50.467	+ 52.657	113	141
1940.....	361.344	75	413.679	137	269.743	152	413.378	127	- 01.601	- 301	96	132
1941.....	337.445	70	459.535	153	294.630	166	560.471	172	- 42.815	+ 100.936	06	163
1942.....	250.254	52	387.029	129	221.736	125	624.963	102	- 28.518	+ 237.034	71	161
1943.....	275.158	57	506.111	168	224.674	126	727.381	223	- 60.484	+ 221.270	76	197
DADOS MENSAIS												
1941 — V.....	337.475	70	438.094	146	340.523	192	649.915	199	+ 3.048	+ 211.821	103	173
VI.....	248.408	51	396.161	132	256.290	144	533.323	163	+ 7.891	+ 137.162	76	148
VII.....	373.307	77	396.803	132	277.832	156	498.665	153	- 95.475	+ 101.862	99	143
VIII.....	431.826	89	580.055	193	333.570	188	612.490	188	- 98.256	+ 32.395	116	190
IX.....	402.106	83	576.916	192	323.761	182	-631.540	194	- 78.345	+ 54.924	110	103
X.....	305.974	63	389.416	129	324.365	183	532.815	163	+ 18.391	+ 143.309	05	147
XI.....	379.738	79	658.219	219	272.741	153	686.448	210	- 106.997	+ 28.229	09	214
XII.....	394.703	82	549.138	182	307.456	173	681.644	209	- 87.247	+ 132.506	106	196
1942 — I.....	323.252	67	438.500	145	289.805	163	624.953	192	- 33.447	+ 188.453	93	169
II.....	278.152	58	388.272	128	237.893	134	662.937	203	- 40.259	+ 276.665	78	167
III.....	447.409	93	628.536	208	212.751	120	514.841	158	- 234.658	- 111.695	100	182
IV.....	164.468	34	302.229	100	256.895	133	799.023	245	+ 72.427	+ 406.704	61	176
V.....	220.693	46	265.538	88	248.015	140	723.521	222	+ 27.322	+ 457.983	71	158
VI.....	278.760	58	381.332	127	169.380	112	517.024	158	- 79.380	+ 135.692	72	143
VII.....	159.671	33	287.957	96	195.933	110	683.277	194	+ 36.262	+ 345.320	54	147
VIII.....	183.135	38	406.309	135	194.307	109	555.432	170	+ 11.172	+ 149.123	57	153
IX.....	233.222	48	393.860	131	172.382	97	533.164	163	- 60.840	+ 139.304	61	143
X.....	170.652	35	349.135	116	290.569	164	806.055	247	+ 119.917	+ 456.920	70	184
XI.....	385.459	80	473.561	157	160.351	90	503.142	154	- 225.108	+ 29.581	83	156
XII.....	158.171	33	335.110	111	222.546	125	626.187	192	+ 64.375	+ 291.068	58	153
1943 — I.....	141.888	29	170.162	57	191.222	108	571.890	175	+ 49.334	+ 401.725	50	118
II.....	314.053	65	268.522	89	138.864	78	499.130	153	- 175.189	+ 230.608	69	122
III.....	320.947	66	786.072	261	173.490	98	451.005	138	- 147.457	- 335.007	75	197
IV.....	227.516	47	469.391	156	178.156	100	677.401	205	- 49.360	+ 208.010	61	183
V.....	205.385	43	204.579	68	182.257	103	676.100	207	- 23.128	+ 471.521	59	140
VI.....	243.248	50	505.019	168	201.107	113	846.139	259	- 42.141	+ 341.120	67	215
VII.....	293.049	61	670.905	223	271.732	153	633.386	286	- 21.317	+ 263.081	86	256
VIII.....	442.831	92	782.902	260	316.623	178	823.351	252	- 126.208	+ 40.449	115	256
IX.....	236.723	49	471.970	157	327.784	184	912.661	280	+ 91.061	+ 440.691	85	221
X.....	293.286	61	540.774	180	238.749	134	627.202	192	- 54.537	+ 86.428	81	186
XI.....	309.097	64	594.658	198	228.192	128	781.576	240	- 80.905	+ 186.918	81	219
XII.....	273.874	57	608.974	202	247.913	140	928.728	285	- 25.961	+ 319.734	79	245
1944 — I.....	330.056	79	493.005	164	197.327	111	835.457	256	- 182.729	+ 342.482	87	212
II.....	209.559	43	393.356	131	168.683	95	617.045	189	- 40.871	+ 223.689	57	161
III.....	230.627	48	567.462	189	203.207	114	689.787	211	- 27.420	+ 122.325	66	200
IV.....	358.518	74	746.809	248	254.611	143	1.062.257	326	- 103.907	+ 315.443	93	238

1. IMPORTAÇÃO

1929 = 100

PERÍODOS	CLASSE I ANIMAIS VIVOS				CLASSE II MATÉRIAS PRIMAS				CLASSE III GÊNEROS ALIMENTÍCIOS				CLASSE IV MANUFATURAS			
	QUANTI- DADE (ton)	ÍNDICE	VALOR (Cr\$ 1000)	ÍNDICE	QUANTI- DADE (ton)	ÍNDICE	VALOR (Cr\$ 1000)	ÍNDICE	QUANTI- DADE (ton)	ÍNDICE	VALOR (Cr\$ 1000)	ÍNDICE	QUANTI- DADE (ton)	ÍNDICE	VALOR (Cr\$ 1000)	ÍNDICE
MÉDIAS MENSAIS																
1934.....	134	119	269	42	199.053	60	66.323	82	82.210	87	40.341	68	39.080	58	101.632	66
1936.....	886	784	1.011	158	224.711	68	98.269	122	83.567	88	57.376	96	43.278	64	164.670	108
1936.....	411	364	647	101	237.372	72	102.787	127	87.680	93	74.745	126	46.840	69	177.543	116
1937.....	98	87	507	79	275.541	83	130.045	161	88.111	93	78.977	133	61.240	91	233.350	152
1938.....	1.994	1.765	1.771	278	263.106	79	124.686	154	96.976	102	68.139	114	47.355	70	238.368	156
1939.....	2.362	2.090	2.675	404	255.619	77	124.029	154	90.459	95	52.226	88	50.614	75	236.473	155
1940.....	3.828	3.388	3.659	574	234.060	71	139.223	172	79.854	84	61.081	103	43.602	65	209.716	137
1941.....	3.629	3.212	3.485	546	208.852	63	153.131	190	82.742	87	62.652	105	42.222	63	240.266	157
1942.....	1.524	1.349	2.317	363	138.758	42	133.218	165	84.394	89	65.932	111	25.578	38	185.561	121
1943.....	244	216	1.049	164	142.141	43	154.831	192	93.494	99	87.977	148	39.279	58	262.253	171
DADOS MENSAIS																
1941 — V.....	4.594	4.065	3.944	618	199.153	60	142.452	176	96.144	101	64.484	108	37.584	56	227.214	148
VI.....	5.484	4.853	4.353	682	199.707	33	101.900	126	95.252	101	70.169	118	37.965	56	219.739	144
VII.....	2.780	2.460	2.192	344	222.848	67	150.910	187	112.454	119	82.251	138	35.225	52	161.450	105
VIII.....	533	472	761	119	289.280	87	200.334	248	85.068	90	66.302	111	56.945	84	312.688	204
IX.....	918	812	1.169	183	249.882	75	201.497	250	101.976	108	75.280	126	49.330	73	298.970	195
X.....	818	724	2.254	353	212.406	64	160.354	199	66.532	70	56.520	95	26.218	39	170.288	111
XI.....	381	337	1.373	215	218.299	66	203.743	252	103.778	110	91.367	153	57.280	85	361.736	236
XII.....	286	253	1.070	168	300.801	91	244.530	303	52.569	55	45.630	77	40.957	61	257.899	169
1942 — I.....	113	100	265	42	163.168	49	147.289	182	125.536	133	92.635	156	34.435	51	196.311	128
II.....	5.750	5.088	6.365	998	217.630	66	163.620	203	27.224	29	21.463	36	27.548	41	194.824	127
III.....	3.792	3.356	5.029	788	257.683	78	229.687	285	139.698	147	100.695	169	46.336	69	291.125	190
IV.....	2.309	2.123	4.290	672	91.224	28	127.978	159	43.907	46	41.288	69	26.938	40	128.673	84
V.....	2.126	1.881	2.680	420	137.757	42	93.172	115	59.688	63	47.914	80	21.122	31	121.772	80
VI.....	3.007	2.661	3.477	545	118.455	36	118.659	147	137.009	145	89.976	151	20.289	30	169.220	111
VII.....	143	127	654	103	78.363	24	96.448	119	68.940	73	51.675	87	12.225	18	139.180	91
VIII.....	48	42	74	12	57.299	17	103.398	128	99.251	105	71.538	120	26.537	39	231.299	151
IX.....	5	4	87	14	143.578	43	127.473	158	69.636	74	52.105	87	20.003	30	214.195	150
X.....	34	30	328	51	104.304	31	113.773	141	41.502	44	51.076	86	24.812	37	183.958	120
XI.....	297	263	2.122	333	193.948	58	171.234	212	163.248	172	137.573	231	27.966	41	162.632	106
XII.....	575	509	2.436	382	101.781	31	105.889	131	37.092	39	33.250	56	18.723	28	193.544	126
1943 — I.....	162	143	658	103	57.851	17	63.492	79	76.427	81	65.687	110	7.448	11	40.325	26
II.....	1.069	946	1.391	218	176.076	53	159.490	198	135.805	143	98.265	165	1.103	2	9.376	6
III.....	407	360	1.461	229	185.348	56	224.043	273	84.885	90	72.639	122	50.307	75	487.929	319
IV.....	214	189	357	56	104.845	32	118.723	147	95.433	101	85.253	143	27.024	40	265.058	173
V.....	71	63	563	88	132.839	40	102.014	126	59.105	62	52.758	89	13.370	20	49.244	32
VI.....	190	168	769	121	149.723	45	154.071	191	58.628	62	55.673	93	34.707	51	294.506	192
VII.....	9	8	782	123	112.235	34	150.842	187	102.940	109	94.519	159	77.865	115	424.162	277
VIII.....	32	28	665	104	233.778	77	247.775	307	125.295	132	115.047	193	63.726	94	419.415	274
IX.....	22	19	510	80	122.838	37	136.832	169	77.496	82	82.430	138	36.367	54	252.195	165
X.....	338	299	2.689	453	129.980	39	157.165	195	107.112	113	116.865	196	55.856	83	264.055	173
XI.....	279	247	1.798	282	158.218	48	175.833	218	95.650	101	96.116	161	54.950	81	321.111	210
XII.....	133	118	948	149	121.966	37	167.892	208	103.149	109	120.474	202	48.626	72	319.660	209
1944 — I.....	2.803	2.481	3.773	591	202.853	61	170.272	211	129.596	137	117.176	197	44.804	66	201.784	132
II.....	96	85	707	111	78.901	24	122.963	152	99.081	105	118.886	200	31.481	47	150.800	99
III.....	434	384	995	156	114.025	34	176.247	218	75.885	80	83.042	139	49.283	60	307.178	201
IV.....	5	4	251	39	213.007	64	232.905	288	100.863	106	108.663	182	44.643	66	404.990	265

2. EXPORTAÇÃO

1929 = 100

PERÍODOS	CLASSE I ANIMAIS VIVOS				CLASSE II MATÉRIAS PRIMAS				CLASSE III GÊNEROS ALIMENTÍCIOS				CLASSE IV MANUFATURAS			
	QUANTI- DADE (ton)	ÍNDICE	VALOR (Cr\$ 1000)	ÍNDICE	QUANTI- DADE (ton)	ÍNDICE	VALOR (Cr\$ 1000)	ÍNDICE	QUANTI- DADE (ton)	ÍNDICE	VALOR (Cr\$ 1000)	ÍNDICE	QUANTI- DADE (ton)	ÍNDICE	VALOR (Cr\$ 1000)	ÍNDICE
MÉDIAS MENSAIS																
1934.....	12	12	13	10	48.026	72	71.295	128	133.328	116	215.921	81	609	169	1.021	164
1935.....	5	5	16	12	68.787	103	103.505	185	160.539	140	237.647	90	795	180	833	126
1936.....	6	6	18	14	95.026	142	151.060	272	163.304	142	254.714	96	725	164	1.261	191
1937.....	—	—	—	11	117.692	176	173.085	310	156.176	136	249.138	94	827	188	2.100	318
1938.....	12	12	23	17	129.184	193	159.216	285	197.625	172	263.999	100	1.001	227	1.503	227
1939.....	4	4	14	11	154.049	230	194.037	348	193.196	168	269.946	102	1.338	303	3.963	600
1940.....	14	14	31	23	122.099	182	178.546	320	145.221	126	223.984	84	2.409	646	10.817	1.636
1941.....	17	17	21	16	184.684	276	270.332	484	105.857	92	259.360	98	4.071	923	30.758	4.653
1942.....	8	8	23	17	135.036	202	254.728	456	81.326	71	276.995	104	6.366	1.217	93.218	14.103
1943.....	16	16	26	20	128.893	193	249.455	447	90.277	79	334.716	126	5.488	1.244	143.153	21.657
DADOS MENSAIS																
1941 — V.....	47	46	72	54	206.928	309	343.345	615	125.967	112	286.666	108	4.581	1.030	10.832	3.000
VI.....	37	36	45	34	153.864	230	289.717	519	98.949	86	222.951	84	3.449	782	20.610	3.118
VII.....	15	15	17	13	203.631	304	288.372	517	69.215	60	177.032	67	4.971	1.127	33.244	5.029
VIII.....	12	12	15	11	244.479	365	344.596	617	83.477	73	220.232	86	5.002	1.270	38.037	5.845
IX.....	5	5	8	6	227.672	340	311.748	558	93.163	81	285.355	108	2.921	662	34.729	5.254
X.....	27	26	30	23	226.609	338	243.825	437	92.528	80	243.943	92	5.201	1.179	45.017	6.810
XI.....	—	—	—	—	165.729	248	313.095	561	102.264	89	303.605	115	4.748	1.077	69.748	10.552
XII.....	46	45	25	19	184.263	275	252.102	452	117.606	102	362.543	137	5.541	1.266	66.974	10.132
1942 — I.....	10	10	50	38	181.132	271	236.608	424	102.177	89	321.849	121	6.480	1.471	66.446	10.052
II.....	24	24	42	32	136.343	204	285.774	512	96.619	84	321.464	121	4.907	1.113	55.657	8.420
III.....	—	—	—	—	139.393	208	219.096	392	70.033	61	241.989	91	3.325	754	53.756	8.133
IV.....	1	1	1	1	134.309	201	333.462	597	96.753	84	374.108	141	5.832	1.322	91.452	13.835
V.....	7	7	20	15	154.202	230	320.679	574	87.670	76	307.294	116	6.136	1.391	05.528	14.452
VI.....	—	—	—	—	129.548	193	188.941	338	65.362	57	231.741	87	4.470	1.014	96.342	14.575
VII.....	29	28	75	56	121.253	181	255.366	457	68.126	59	257.452	97	6.525	1.480	120.384	18.212
VIII.....	1	1	5	4	136.744	204	286.924	514	53.906	47	185.014	70	3.656	829	83.489	12.631
IX.....	2	2	10	8	92.738	139	208.480	373	75.091	65	243.893	92	4.551	1.032	80.781	12.221
X.....	—	—	—	—	164.830	246	249.498	447	117.386	102	418.912	158	8.344	1.892	137.645	20.824
XI.....	—	—	—	—	91.631	137	172.341	309	63.458	55	204.043	77	5.262	1.193	126.758	19.177
XII.....	23	23	69	52	138.296	207	299.564	537	79.326	69	210.178	82	4.901	1.111	110.376	16.698
1943 — I.....	14	14	14	11	130.207	194	192.807	345	52.754	46	185.615	70	8.247	1.870	193.454	29.267
II.....	0	0	1	1	63.377	95	164.705	295	72.507	63	257.630	97	2.950	676	76.794	11.618
III.....	48	47	111	83	109.653	164	177.273	318	60.576	53	216.320	82	3.183	722	57.301	8.669
IV.....	1	1	7	5	94.197	141	222.956	390	77.706	68	282.986	107	6.262	1.418	171.452	25.938
V.....	—	—	—	—	93.460	140	251.486	460	84.342	73	320.340	121	4.435	1.010	104.274	15.775
VI.....	86	84	49	37	102.821	154	227.186	407	89.775	78	382.668	144	8.425	1.010	236.236	35.739
VII.....	7	7	27	20	145.800	218	278.768	499	121.139	105	610.563	198	4.786	1.055	135.028	20.428
VIII.....	—	—	—	—	198.681	297	238.166	427	113.190	98	449.809	170	4.743	1.076	135.376	20.480
IX.....	5	5	17	13	173.694	259	272.970	489	149.021	130	522.183	197	5.064	1.148	117.491	17.775
X.....	—	—	—	—	168.852	252	328.143	588	65.925	57	173.628	65	3.942	894	125.431	18.976
XI.....	25	25	84	63	141.012	211	311.205	557	81.453	71	307.350	116	5.702	1.293	162.037	24.650
XII.....	—	—	—	—	124.907	187	328.160	588	114.920	100	398.532	150	8.077	1.832	202.066	30.570
1944 — I.....	24	24	89	67	72.209	108	296.095	530	120.886	105	439.688	166	4.208	954	99.615	15.070
II.....	23	23	28	21	84.223	126	232.966	417	81.668	71	304.018	115	2.774	629	79.133	11.972
III.....	6	6	16	12	120.520	180	314.769	564	79.270	69	309.769	117	3.411	773	65.233	9.869
IV.....	4	4	24	18	102.425	153	397.088	711	148.878	130	581.915	220	3.304	749	83.230	12.592

PERÍODOS	AUTOMÓVEIS DE TODA ESPÉCIE				BRIQUETES, CARVÃO DE PEDRA E COQUE				GASOLINA			
	Quantidade (um)	% (1)	Valor (Cr\$ 1000)	%	Quantidade (ton)	%	Valor (Cr\$ 1000)	%	Quantidade (ton)	%	Valor (Cr\$ 1000)	%
MÉDIAS MENSAIS												
1934.....	1.264	0,7	9.050	4,3	94.602	29,5	7.518	3,6	22.056	6,9	7.222	3,5
1935.....	1.461	0,3	14.859	4,6	119.777	34,0	12.706	4,0	23.027	6,5	11.072	3,4
1936.....	1.581	0,3	16.671	4,7	119.265	32,0	13.938	3,9	27.117	7,3	12.996	3,7
1937.....	2.134	0,4	22.256	5,0	142.321	33,5	19.488	4,4	29.759	7,0	15.428	3,5
1938.....	1.745	0,6	20.615	4,8	131.333	32,1	21.921	5,1	30.111	7,4	14.386	3,3
1939.....	1.812	0,7	23.749	5,7	115.206	28,9	19.550	4,7	30.841	7,7	14.008	3,4
1940.....	1.958	0,7	26.086	6,3	100.770	27,9	24.072	5,8	30.700	8,5	16.531	4,0
1941.....	2.098	0,9	30.637	6,7	88.162	26,1	22.143	4,8	30.553	9,1	13.626	4,1
1942.....	656	0,4	11.053	2,9	51.337	20,5	19.054	4,9	20.920	8,4	15.179	3,9
1943.....	67	0,1	3.044	0,6	48.952	17,8	19.934	3,9	22.916	8,3	19.414	3,8
DADOS MENSAIS												
1941 — V.....	3.237	1,5	48.080	11,0	30.575	9,1	7.267	1,7	45.659	13,5	22.779	5,2
VI.....	1.887	1,1	26.180	6,6	21.997	8,9	5.193	1,3	18.248	7,3	11.843	3,0
VII.....	1.757	0,7	22.309	5,6	108.130	27,6	26.783	6,7	33.217	8,9	21.665	5,5
VIII.....	786	0,3	13.966	2,4	141.437	32,8	39.661	6,8	51.418	11,9	32.840	5,7
IX.....	1.955	0,9	34.795	6,0	100.087	24,9	28.241	4,9	36.096	9,0	24.341	4,2
X.....	506	0,3	8.370	2,1	78.580	25,7	23.175	6,0	31.051	10,1	19.785	5,1
XI.....	2.275	1,0	37.573	5,7	93.554	24,6	26.896	4,1	20.263	5,3	14.125	2,1
XII.....	2.147	0,7	29.846	5,4	109.521	27,7	31.030	5,7	42.732	10,8	31.522	5,8
1942 — I.....	1.256	0,7	23.656	5,4	43.605	13,5	11.581	2,7	38.194	11,8	25.362	5,8
II.....	2.817	1,3	34.700	9,0	49.326	17,7	14.219	3,7	55.528	20,0	35.336	9,1
III.....	727	0,3	13.431	2,1	72.121	16,1	20.861	3,3	50.530	11,3	34.263	5,5
IV.....	773	0,7	10.749	3,6	19.033	11,6	5.837	1,9	10.860	6,6	7.112	2,4
V.....	594	0,4	10.532	4,0	80.794	36,6	22.839	8,6	23.606	10,7	16.222	6,1
VI.....	1.065	0,6	19.365	5,1	81.598	29,3	27.464	7,2	14.922	5,4	11.750	3,1
VII.....	30	0,1	1.787	0,6	23.152	14,5	8.761	3,0	10.039	6,3	8.846	3,1
VIII.....	514	0,5	12.591	3,1	29.057	15,9	10.198	2,5	8.898	4,9	8.731	2,1
IX.....	65	0,1	3.053	0,8	52.542	22,5	20.238	5,1	16.549	7,1	13.815	3,5
X.....	24	0,1	2.170	0,6	55.571	32,6	30.685	8,8	7.085	4,2	7.135	2,1
XI.....	1	0,0	38	0,0	80.411	20,9	41.179	8,7	2.315	0,6	2.268	0,5
XII.....	11	0,0	661	0,2	28.825	18,2	14.791	4,4	12.512	7,9	11.262	3,4
1943 — I.....	2	0,0	45	0,0	4.984	3,5	2.308	1,4	3.925	2,8	4.531	2,7
II.....	—	—	—	—	—	—	—	—	44.538	14,2	41.128	15,3
III.....	244	0,2	12.887	1,6	67.690	21,1	29.449	3,7	34.880	10,9	33.768	4,3
IV.....	38	0,1	1.581	0,3	45.145	19,8	18.306	3,9	12.078	5,3	11.881	2,5
V.....	1	0,0	157	0,1	61.290	29,8	24.733	12,1	15.232	7,4	13.370	6,5
VI.....	53	0,1	2.247	0,4	66.773	27,5	25.315	5,0	21.072	8,7	15.323	3,0
VII.....	246	0,4	13.886	2,1	33.985	11,6	15.185	2,3	30.416	10,4	23.450	3,5
VIII.....	131	0,1	4.843	0,6	96.493	21,8	39.152	5,0	61.344	13,9	50.077	6,4
IX.....	8	0,0	216	0,0	30.947	13,1	13.453	2,9	25.322	10,9	20.027	4,2
X.....	3	0,0	160	0,0	58.814	25,5	28.103	5,2	4.993	1,7	3.851	0,7
XI.....	2	0,0	36	0,0	70.052	22,7	28.379	4,8	10.630	3,4	8.011	1,3
XII.....	13	0,0	419	0,1	41.250	15,1	14.823	2,4	10.014	3,7	7.552	1,2
1944 — I.....	1	0,0	28	0,0	72.519	19,1	28.611	5,8	56.731	14,9	38.709	7,9
II.....	—	—	—	—	38.377	18,3	17.348	4,4	1	0,0	2	0,0
III.....	4	0,0	169	0,0	32.200	14,0	14.780	2,6	1.395	0,6	1.092	0,2
IV.....	14	0,0	780	0,1	31.875	8,9	12.162	1,6	53.045	14,8	33.885	4,5

NOTA: Percentagens de cada mercadoria em relação ao total da importação.

(1) Refere-se a percentagem ao peso dos automóveis importados.

PERÍODOS	MANUFATURAS DE FERRO E AÇO				MÁQUINAS, APARELHOS, FERRAMENTAS E UTENSÍLIOS				ÓLEOS COMBUSTÍVEIS (PURA E DIESEL) E LUBRIFICANTES			
	Quantidade (ton)	%	Valor (Cr\$ 1000)	%	Quantidade (ton)	%	Valor (Cr\$ 1000)	%	Quantidade (ton)	%	Valor (Cr\$ 1000)	%
MÉDIAS MENSAIS												
1934.....	18.727	5,8	17.693	8,5	3.503	1,1	33.798	16,2	40.272	12,9	6.537	3,1
1935.....	16.811	4,8	25.816	8,0	5.290	1,5	60.249	18,8	39.365	11,2	9.353	2,9
1936.....	18.776	5,0	30.033	8,4	5.214	1,4	65.185	18,3	47.101	12,7	10.005	2,8
1937.....	25.094	5,9	41.922	9,5	6.857	1,6	84.175	19,0	49.732	11,7	11.346	2,6
1938.....	15.065	3,7	31.446	7,3	7.159	1,7	97.486	22,5	65.946	13,7	13.753	3,2
1939.....	19.779	5,0	36.844	8,9	5.332	1,3	87.863	21,2	64.027	16,0	15.838	3,8
1940.....	16.541	4,6	37.002	8,9	3.654	1,0	66.549	16,1	61.548	17,0	19.911	4,8
1941.....	14.911	4,4	37.740	8,2	3.940	1,2	83.376	18,1	47.729	14,1	20.401	4,4
1942.....	7.157	2,9	23.965	6,2	2.457	1,0	58.712	15,2	35.977	14,4	19.821	5,1
1943.....	12.344	4,5	34.582	6,8	3.148	1,1	69.610	13,8	33.076	12,2	21.833	4,3
DADOS MENSAIS												
1941 — V.....	14.163	4,2	36.586	8,4	3.845	1,1	76.526	17,5	74.223	22,0	25.031	5,7
VI.....	12.349	5,0	28.915	7,3	4.805	1,9	98.029	24,7	37.547	15,1	14.274	3,6
VII.....	7.863	2,1	19.459	4,9	2.862	0,8	51.927	13,1	45.534	12,2	20.406	5,1
VIII.....	18.679	4,3	47.595	8,2	6.055	1,4	126.575	21,8	56.322	13,0	22.160	3,8
IX.....	21.613	5,4	52.636	9,1	4.502	1,1	100.792	17,5	53.326	13,3	30.173	5,2
X.....	8.949	2,9	28.941	7,4	2.578	0,8	55.320	14,2	52.682	17,2	18.606	4,8
XI.....	22.600	6,0	69.707	10,6	5.665	1,5	120.949	18,4	51.501	13,6	27.008	4,1
XII.....	11.216	2,8	35.975	6,6	3.693	0,9	81.942	14,9	83.015	21,0	43.090	7,8
1942 — I.....	10.410	3,2	32.111	7,4	3.099	0,9	67.361	15,4	50.672	15,7	18.135	4,2
II.....	6.904	2,5	23.663	6,1	3.030	1,1	64.121	16,6	76.595	27,5	37.637	9,7
III.....	19.692	4,4	58.507	9,3	5.106	1,1	103.645	16,5	69.613	15,6	31.370	5,0
IV.....	4.225	2,6	14.697	4,9	1.238	0,8	31.932	10,6	18.788	11,4	13.727	4,5
V.....	4.121	1,9	14.979	5,6	2.011	0,9	40.403	15,2	20.338	9,2	12.923	4,9
VI.....	4.143	1,5	17.312	4,5	2.605	0,9	58.420	15,3	4.336	1,6	5.624	1,4
VII.....	991	0,6	4.686	1,6	748	0,5	20.991	7,3	20.505	12,8	8.457	2,9
VIII.....	6.827	3,7	27.406	6,7	3.728	2,0	95.895	23,6	5.891	3,2	11.059	2,7
IX.....	5.522	2,4	23.894	6,1	2.370	1,0	83.177	21,1	64.894	27,8	30.288	7,7
X.....	10.648	6,2	24.213	6,9	1.051	0,6	32.935	9,4	16.308	9,6	12.201	3,5
XI.....	7.626	2,0	27.137	5,7	1.864	0,5	45.934	9,7	55.505	14,4	34.540	7,3
XII.....	4.771	3,0	18.969	5,7	2.724	1,7	59.735	17,8	28.282	17,9	21.960	6,6
1943 — I.....	2.306	1,6	5.068	3,0	321	0,2	10.745	6,3	34.677	24,4	13.340	7,8
II.....	5	0,0	34	0,0	26	0,0	1.815	0,7	104.812	33,4	55.807	20,8
III.....	17.632	5,5	53.217	6,8	5.603	1,7	162.299	20,6	57.417	17,0	35.560	4,5
IV.....	11.300	5,0	32.282	6,9	2.005	0,9	44.240	9,4	21.376	9,4	23.390	5,0
V.....	1.994	1,0	7.867	3,8	215	0,1	7.762	3,8	35.700	17,4	18.094	9,3
VI.....	10.528	4,3	36.315	7,2	4.078	1,7	66.285	13,1	39.313	16,2	25.658	5,8
VII.....	30.116	10,3	80.643	12,0	4.700	1,6	105.137	15,7	3.647	1,2	5.602	0,8
VIII.....	17.001	3,8	49.345	6,3	5.415	1,2	120.776	15,4	29.888	6,7	25.524	3,3
IX.....	14.374	6,1	34.058	7,2	2.579	1,1	53.649	11,4	26.739	11,3	19.508	4,1
X.....	6.217	2,1	18.707	3,5	2.974	1,0	58.145	10,8	16.098	5,5	9.790	1,8
XI.....	18.427	6,0	43.630	7,3	3.899	1,3	89.825	15,1	23.698	7,7	18.425	3,1
XII.....	18.227	6,7	53.816	8,8	6.956	2,2	114.642	18,8	10.552	3,9	10.337	1,7
1944 — I.....	12.197	3,2	37.781	7,7	3.647	1,0	67.122	13,6	29.715	7,8	14.509	2,9
II.....	9.391	4,5	23.299	5,9	1.232	0,6	32.141	8,2	1.095	0,5	2.189	0,6
III.....	17.173	7,4	53.327	9,4	5.780	2,5	115.333	20,3	24.445	10,6	19.160	3,6
IV.....	18.899	5,3	53.615	7,2	5.283	1,5	111.082	14,9	53.406	14,9	29.092	3,9

PERÍODOS	PAPEL E SUAS APLICAÇÕES				PRODUTOS QUÍMICOS, FARMACÊUTICOS E SEMELHANTES				TRIGO EM GRÃO			
	Quantidade (ton)	%	Valor (Cr\$ 1000)	%	Quantidade (ton)	%	Valor (Cr\$ 1000)	%	Quantidade (ton)	%	Valor (Cr\$ 1000)	%
MÉDIAS MENSAIS												
1934.....	3.981	1,2	4.963	2,4	6.646	2,1	13.034	6,2	67.437	21,1	21.372	10,2
1935.....	4.364	1,2	7.799	2,4	8.591	2,4	19.609	6,1	73.477	20,8	36.205	11,3
1936.....	4.969	1,3	8.670	2,4	10.020	2,7	16.949	4,8	76.655	20,6	51.423	14,5
1937.....	5.717	1,3	9.442	2,1	12.853	3,0	19.598	4,4	77.568	18,3	55.697	12,5
1938.....	4.250	1,0	9.457	2,2	11.037	2,7	19.584	4,5	86.430	21,1	44.708	10,3
1939.....	4.468	1,1	9.000	2,2	13.008	3,3	24.235	5,8	80.570	20,2	29.466	7,1
1940.....	4.197	1,2	9.771	2,4	11.713	3,2	23.309	5,6	71.495	19,8	39.276	9,5
1941.....	5.209	1,5	12.005	2,6	10.730	3,2	23.321	6,2	74.575	22,1	40.221	8,8
1942.....	2.526	1,0	9.473	2,4	9.229	3,7	23.034	7,2	78.811	31,5	47.747	12,3
1943.....	3.403	1,2	12.049	2,4	13.825	5,0	31.817	6,3	86.883	31,6	64.409	12,7
DADOS MENSAIS												
1941 —												
V.....	3.968	1,2	9.628	2,2	6.425	1,9	22.101	5,0	85.598	25,4	44.939	10,3
VI.....	5.233	2,1	10.214	2,6	8.536	3,4	17.239	4,4	85.757	34,5	46.663	11,8
VII.....	3.314	0,9	9.378	2,4	13.182	3,5	24.772	5,5	104.019	27,9	59.987	15,1
VIII.....	9.698	2,2	19.276	3,2	14.025	3,2	36.383	6,3	78.353	18,1	43.205	7,4
IX.....	5.064	1,3	13.259	2,3	10.156	2,5	36.123	6,3	92.627	23,0	52.463	9,1
X.....	3.883	1,3	9.174	2,4	6.737	2,2	22.608	5,8	60.264	19,7	34.197	8,8
XI.....	5.683	1,5	14.855	2,3	14.400	3,8	51.509	7,8	92.680	24,4	52.184	7,9
XII.....	4.364	1,1	10.911	2,0	14.655	3,7	40.468	7,4	47.242	12,0	27.712	5,0
1942 —												
I.....	2.044	0,6	6.802	1,6	14.657	4,5	29.807	6,8	118.041	36,5	69.184	15,8
II.....	1.699	0,6	5.643	1,5	10.463	3,8	27.867	7,2	25.005	9,0	14.199	3,7
III.....	6.233	1,4	17.022	2,7	10.292	2,3	38.338	6,1	128.697	28,8	74.437	11,9
IV.....	1.038	0,6	4.864	1,6	16.234	9,9	27.942	9,2	38.407	23,4	22.705	7,5
V.....	4.552	2,1	10.209	3,8	7.529	3,4	16.423	6,2	56.325	25,5	34.019	12,8
VI.....	1.207	0,4	5.951	1,6	8.326	3,0	28.104	7,4	131.132	47,0	77.873	20,4
VII.....	619	0,4	2.237	0,8	7.825	4,9	12.157	4,2	63.915	40,0	38.541	13,4
VIII.....	1.979	1,1	13.037	3,2	10.409	5,7	36.901	9,1	94.754	51,9	58.797	14,5
IX.....	2.690	1,2	13.646	3,5	5.061	2,2	37.187	9,4	67.540	29,0	41.004	10,4
X.....	1.968	1,2	6.382	1,8	7.344	4,3	30.597	8,8	37.728	22,1	23.761	6,8
XI.....	4.200	1,1	17.571	3,7	9.950	2,6	31.991	6,8	150.251	39,0	96.414	20,4
XII.....	2.081	1,3	10.314	3,1	2.652	1,7	19.094	5,7	33.898	21,4	22.032	5,6
1943 —												
I.....	25	0,0	698	0,4	4.574	3,2	8.629	5,1	71.529	50,4	46.808	27,5
II.....	32	0,0	813	0,3	993	0,3	2.917	1,1	129.885	41,4	87.822	32,7
III.....	6.392	2,0	23.555	3,0	9.848	3,1	43.210	5,5	79.673	24,8	53.633	6,8
IV.....	2.416	1,1	17.787	3,8	6.452	2,8	19.790	4,2	87.729	38,6	60.282	12,8
V.....	876	0,4	2.079	1,0	9.680	4,7	16.116	7,9	54.531	26,6	38.426	18,8
VI.....	5.502	2,3	14.173	2,8	7.997	3,3	26.159	5,2	54.701	22,5	40.446	8,0
VII.....	3.833	1,3	16.287	2,4	30.021	10,2	65.452	9,8	94.783	32,3	70.044	10,4
VIII.....	9.078	2,0	25.123	3,2	23.620	5,3	48.000	6,1	116.952	26,4	87.645	11,2
IX.....	1.739	0,7	7.501	1,6	8.598	3,6	25.149	5,3	71.279	30,1	55.552	11,8
X.....	4.414	1,5	11.039	2,0	34.542	11,8	57.813	10,7	100.955	34,4	81.078	15,0
XI.....	4.092	1,3	14.763	2,5	17.827	5,8	34.881	5,9	85.163	27,6	69.683	11,7
XII.....	2.432	0,9	10.769	1,8	11.743	4,3	33.689	5,5	95.419	34,8	81.485	13,4
1944 —												
I.....	2.133	0,6	7.372	1,5	20.464	5,4	32.253	6,5	125.716	33,1	103.352	21,0
II.....	2.573	1,2	9.911	2,5	13.341	6,4	26.208	6,7	89.002	42,5	76.016	19,3
III.....	3.500	1,5	12.994	2,3	6.676	2,9	38.066	6,7	66.495	28,8	57.218	10,1
IV.....	5.972	1,7	16.226	2,2	7.989	2,2	30.712	4,1	90.359	25,2	78.248	10,5

PERÍODOS	ALODÃO EM RAMA				CACAU EM AMÊNDOAS				CAFÊ EM ORÃO			
	Quantidade (ton)	%	Valor (Cr\$ 1000)	%	Quantidade (ton)	%	Valor (Cr\$ 1000)	%	Quantidade (ton)	%	Valor (Cr\$ 1000)	%
MÉDIAS MENSAIS												
1934.....	10.546	5,8	38.017	13,2	8.464	4,6	10.828	3,8	70.734	38,9	176.209	61,
1935.....	11.553	5,0	53.999	15,8	9.319	4,0	13.586	4,0	76.644	33,3	179.717	52,
1936.....	16.693	6,4	77.523	19,0	10.143	3,9	21.501	5,3	70.928	27,4	185.956	45,
1937.....	19.682	7,2	78.697	18,5	8.759	3,2	19.101	4,5	60.614	22,1	179.953	42,
1938.....	22.393	6,8	77.488	18,2	10.657	3,3	17.750	4,2	85.563	26,1	191.343	45,
1939.....	26.962	7,7	96.618	20,6	11.013	3,2	18.716	4,0	82.493	23,7	186.190	39,
1940.....	18.689	6,9	69.830	16,9	8.900	3,3	15.983	3,9	60.229	22,3	132.437	32,
1941.....	24.023	8,2	84.196	15,0	11.079	3,8	26.243	4,7	55.262	18,8	168.093	30,
1942.....	12.830	5,8	53.699	8,6	5.992	2,7	18.052	2,9	36.400	16,4	103.818	26,
1943.....	6.497	2,9	34.481	4,7	9.593	4,3	28.531	3,9	50.559	22,5	233.561	32,
DADOS MENSAIS												
1911 — V.....	40.720	12,0	131.228	20,2	670	0,2	1.529	0,2	64.477	18,9	170.551	26,
VI.....	29.202	11,4	98.250	18,4	7.405	2,9	19.858	3,7	41.473	16,2	110.983	20,
VII.....	25.693	9,2	88.413	17,7	9.257	3,3	24.578	4,9	20.112	7,2	59.172	11,
VIII.....	35.248	10,6	134.593	22,0	11.915	3,6	29.239	4,8	27.708	8,3	96.669	15,
IX.....	30.858	9,5	112.794	17,9	16.581	5,1	41.689	6,6	46.617	14,4	179.992	28,
X.....	9.942	3,1	40.032	7,5	16.772	5,2	41.376	7,8	39.184	12,1	151.615	23,
XI.....	22.262	8,2	88.164	12,8	10.915	4,0	27.615	4,0	52.985	19,4	224.090	32,
XII.....	2.968	1,0	11.207	1,6	19.322	6,3	53.712	7,9	63.707	20,7	267.588	39,
1942 — I.....	10.525	3,6	38.393	6,1	7.406	2,6	20.541	3,3	57.995	20,0	255.782	40,
II.....	11.599	4,9	47.458	7,2	12.285	5,2	35.830	5,4	49.164	20,7	220.632	33,
III.....	7.131	3,4	32.492	6,3	2.517	1,2	9.469	1,8	35.754	16,8	158.919	30,
IV.....	17.642	7,4	66.208	8,3	6.255	2,6	17.521	2,2	57.063	24,1	259.526	32,
V.....	16.801	6,8	66.707	9,2	2.688	1,1	8.468	1,2	45.672	18,4	202.705	28,
VI.....	12.742	6,4	50.644	9,8	2.088	1,0	6.478	1,3	22.814	11,4	101.853	19,
VII.....	7.931	4,0	32.484	5,1	4.871	2,5	15.886	2,5	27.804	14,2	126.723	20,
VIII.....	29.318	15,1	128.381	23,1	102	0,1	340	0,1	17.883	9,2	77.560	14,
IX.....	15.179	8,8	66.963	12,6	7.052	4,1	22.103	4,1	29.738	17,3	140.642	26,
X.....	6.668	2,3	29.464	3,7	3.553	1,2	10.423	1,3	46.307	15,9	213.135	26,
XI.....	879	0,5	4.156	0,8	7.024	4,4	21.475	4,3	22.849	14,2	99.402	19,
XII.....	17.539	7,9	81.032	12,9	16.063	7,2	48.095	7,7	23.759	10,7	108.931	17,
1943 — I.....	3.405	1,8	14.943	2,6	6.521	3,4	19.704	3,4	28.132	14,7	130.180	22,
II.....	1.326	1,0	6.278	1,3	139	0,1	439	0,1	46.086	33,2	215.494	43,
III.....	201	0,1	832	0,2	12.636	7,3	37.679	8,4	30.677	17,7	141.453	31,
IV.....	4.050	2,3	18.130	2,7	16.827	9,4	49.629	7,3	36.701	20,6	171.553	25,
V.....	972	0,5	4.979	0,7	17.557	9,6	50.417	7,5	47.311	26,0	224.305	33,
VI.....	6.685	3,3	33.373	3,9	4.040	2,0	12.134	1,4	65.458	32,5	308.724	36,
VII.....	11.766	4,3	65.080	7,0	6.826	2,5	20.236	2,2	84.142	31,0	397.824	42,
VIII.....	1.172	0,4	6.968	0,8	9.585	3,0	29.056	3,5	73.376	23,2	345.824	41,
IX.....	3.038	0,9	18.069	2,0	6.822	2,1	21.950	2,4	82.288	25,1	348.735	38,
X.....	13.408	5,6	79.230	12,6	6.622	2,8	19.900	3,2	15.435	6,5	64.500	10,
XI.....	13.874	6,1	70.491	9,0	10.315	4,5	30.343	3,9	42.351	18,6	198.153	28,
XII.....	18.065	7,3	95.404	10,3	17.200	6,9	50.851	5,5	54.752	22,1	255.999	27,
1944 — I.....	11.402	5,8	65.744	7,9	7.610	3,9	23.740	2,8	77.610	39,3	360.788	40,
II.....	12.971	7,7	75.024	12,2	4.188	2,5	12.297	2,0	53.382	31,6	255.766	41,
III.....	24.408	12,0	146.990	21,3	90	0,0	315	0,0	57.071	28,1	269.376	38,
IV.....	6.262	2,5	35.915	3,4	24.091	9,5	71.308	6,7	93.990	36,9	459.257	48,

NOTA — Percentagens de cada mercadoria em relação ao total da exportação.

PERÍODOS	CARNES EM CONSERVA				CARNES FRIGORIFICADAS				CÊRA DE CARNAÚBA			
	Quantidade (ton)	%	Valor (Cr\$ 1000)	%	Quantidade (ton)	%	Valor (Cr\$ 1000)	%	Quantidade (ton)	%	Valor (Cr\$ 1000)	%
MÉDIAS MENSAIS												
934.....	638	0,4	1.839	0,6	3.004	1,6	3.165	1,1	512	0,3	2.322	0,8
935.....	1.185	0,5	3.468	1,0	4.066	1,8	4.429	1,3	551	0,2	4.022	1,2
936.....	1.650	0,6	4.592	1,1	4.529	1,7	5.845	1,4	731	0,3	8.127	2,0
937.....	2.042	0,7	4.234	1,0	5.405	2,0	8.021	1,9	745	0,3	8.069	1,9
938.....	2.032	0,6	5.244	1,2	3.764	1,1	7.341	1,7	763	0,2	8.418	2,0
939.....	3.183	0,9	9.955	2,1	3.752	1,1	8.361	1,8	833	0,2	10.015	2,1
940.....	3.992	1,5	18.397	4,5	8.333	3,1	20.361	4,9	721	0,3	14.118	3,4
941.....	5.352	1,6	25.147	4,5	3.679	1,2	12.270	2,2	981	0,3	24.036	4,3
942.....	5.822	2,6	34.109	5,5	4.855	2,2	18.951	3,0	709	0,3	20.058	3,2
943.....	4.136	1,8	27.274	3,7	1.402	0,6	5.532	0,8	754	0,1	18.919	2,6
DADOS MENSAIS												
941 — V.....	9.436	2,8	43.455	6,7	9.300	2,7	30.785	4,7	1.638	0,5	37.911	5,8
VI.....	7.831	3,1	34.800	6,5	8.735	3,4	27.676	5,2	1.125	0,4	27.008	5,1
VII.....	7.922	2,9	38.123	7,6	5.416	1,9	18.957	3,8	477	0,2	11.976	2,4
VIII.....	9.466	2,8	44.669	7,3	7.232	2,2	25.141	4,1	591	0,2	15.832	2,6
IX.....	5.179	1,6	25.154	4,0	5.224	1,6	17.997	2,8	337	0,1	8.930	1,4
X.....	3.393	1,0	16.870	3,2	—	—	—	—	709	0,2	19.003	3,6
XI.....	3.093	1,1	15.527	2,3	—	—	—	—	1.067	0,4	29.950	4,4
XII.....	2.375	0,8	11.529	1,7	1.954	0,6	6.617	1,0	1.433	0,5	39.060	5,7
942 — I.....	1.849	0,6	9.142	1,5	1.679	0,6	6.573	1,1	822	0,3	23.618	3,8
II.....	3.704	1,6	20.229	3,1	4.246	1,8	16.393	2,5	1.481	0,6	42.146	6,4
III.....	5.817	2,7	34.793	6,8	5.108	2,4	19.914	3,9	1.343	0,6	38.300	7,4
IV.....	8.268	3,5	46.824	5,9	6.427	2,7	25.324	3,2	911	0,4	26.511	3,3
V.....	1.381	0,6	8.024	1,1	12.479	5,0	48.474	6,7	1.691	0,7	49.763	6,9
VI.....	6.634	3,3	39.353	7,6	10.338	5,2	42.073	8,1	510	0,3	14.752	2,9
VII.....	6.790	3,5	36.959	5,8	5.505	2,8	21.241	3,4	228	0,1	6.603	1,0
VIII.....	8.783	4,5	50.799	9,1	6.974	3,6	26.513	4,8	127	0,1	3.580	0,6
IX.....	2.823	1,5	15.036	2,8	3.393	2,0	13.017	2,4	43	0,0	1.078	0,2
X.....	17.090	6,1	103.913	13,5	1.265	0,4	4.624	0,6	364	0,1	10.616	1,3
XI.....	5.756	3,6	35.132	7,0	846	0,5	3.268	0,5	66	0,0	1.543	0,3
XII.....	663	0,3	4.063	0,6	—	—	—	—	923	0,4	22.180	3,5
943 — I.....	1.489	0,8	9.016	1,6	0	0,0	3	0,0	660	0,3	13.977	2,4
II.....	140	0,1	1.175	0,2	1.040	0,7	3.623	0,7	1.585	1,1	38.156	7,6
III.....	1.528	0,9	8.697	1,9	749	0,4	2.658	0,6	495	0,3	12.093	2,7
IV.....	3.912	2,2	22.313	3,3	2.753	1,5	10.920	1,6	928	0,5	23.060	3,4
V.....	2.994	1,6	17.741	2,6	1.991	1,1	7.990	1,2	1.411	0,8	36.528	5,4
VI.....	4.395	2,2	26.152	3,1	3.537	1,8	14.252	1,7	541	0,3	14.006	1,7
VII.....	7.200	2,6	46.018	4,9	3.875	1,4	15.581	1,7	55	0,0	1.541	0,2
VIII.....	5.112	1,6	34.618	4,2	1.459	0,5	5.795	0,7	439	0,1	11.614	1,4
IX.....	10.230	3,1	74.083	8,1	1	0,0	4	0,0	696	0,2	17.537	1,9
X.....	3.414	1,4	25.865	4,1	115	0,0	368	0,1	1.524	0,6	40.146	6,4
XI.....	4.823	2,1	32.701	4,2	1.227	0,5	4.945	0,6	516	0,2	13.127	1,7
XII.....	4.395	1,8	28.914	3,1	74	0,0	247	0,0	196	0,8	5.252	0,6
944 — I.....	481	0,2	3.119	0,4	402	0,2	1.682	0,2	2.597	1,3	71.297	8,5
II.....	540	0,3	3.650	0,6	95	0,1	400	0,1	51	0,0	1.433	0,2
III.....	803	0,4	4.943	0,7	623	0,3	2.607	0,4	954	0,5	25.368	3,7
IV.....	739	0,3	4.349	0,4	766	0,3	3.258	0,3	861	0,3	23.574	2,2

PERÍODOS	PELES E COUBROS				PINHO				TECIDOS DE ALGODÃO			
	Quantidade (ton)	%	Valor (Cr\$ 1000)	%	Quantidade (ton)	%	Valor (Cr\$ 1000)	%	Quantidade (ton)	%	Valor (Cr\$ 1000)	%
MÉDIAS MENSAIS												
1934.....	4.563	2,5	11.225	3,9	8.914	4,9	1.741	0,6	35	0,0	351	0,0
1935.....	4.468	1,9	12.939	3,8	10.896	4,7	2.111	0,6	18	0,0	203	0,0
1936.....	4.846	1,9	17.438	4,3	12.017	4,6	2.640	0,6	27	0,0	416	0,0
1937.....	5.686	2,1	25.140	5,9	17.105	6,2	4.210	1,0	57	0,0	907	0,0
1938.....	4.639	1,4	17.413	4,1	17.962	5,5	4.849	1,1	21	0,0	355	0,0
1939.....	4.789	1,4	20.529	4,4	25.050	7,4	7.340	1,6	165	0,0	2.449	0,0
1940.....	4.285	1,6	18.480	4,5	20.587	7,6	5.643	1,4	330	0,1	5.659	1,1
1941.....	4.916	1,7	25.162	4,5	24.726	8,4	10.516	1,9	770	0,3	17.387	3,3
1942.....	5.955	2,3	33.027	5,3	27.488	12,4	18.357	2,9	2.128	1,0	60.440	10,0
1943.....	3.176	1,4	25.497	3,5	23.894	10,6	21.258	2,9	2.203	1,0	92.021	12,0
DADOS MENSAIS												
1941 — V.....	4.911	1,4	25.404	3,9	28.862	8,5	9.640	1,5	352	0,1	6.581	1,1
VI.....	7.752	3,0	36.698	6,9	21.448	8,4	9.007	1,7	580	0,2	10.734	2,0
VII.....	6.650	2,4	33.069	6,6	25.170	9,1	12.376	2,5	1.011	0,4	18.373	3,0
VIII.....	7.926	2,4	35.123	5,7	22.018	6,6	11.407	1,9	903	0,3	19.257	3,0
IX.....	7.699	2,4	35.578	5,6	21.627	6,7	10.342	1,6	1.091	0,3	24.313	3,3
X.....	2.169	0,7	19.649	3,7	39.314	12,1	17.915	3,4	1.098	0,3	27.099	5,0
XI.....	5.850	2,0	28.463	4,1	27.437	10,1	14.193	2,1	1.828	0,7	46.050	6,0
XII.....	2.689	0,9	24.186	3,5	22.421	7,3	13.808	2,0	1.884	0,6	47.048	6,0
1942 — I.....	3.970	1,4	25.680	4,1	30.436	10,5	15.996	2,6	2.001	0,7	51.064	5,0
II.....	3.616	1,5	27.856	4,2	25.109	10,6	14.449	2,2	1.413	0,6	38.244	5,0
III.....	3.081	1,4	22.715	4,4	31.521	14,8	18.723	3,6	1.561	0,7	41.479	8,0
IV.....	7.605	3,2	49.890	6,2	26.114	11,0	15.932	2,0	2.461	1,0	71.841	9,0
V.....	4.864	2,0	32.467	4,5	44.027	17,8	26.758	3,7	2.618	1,1	79.122	10,0
VI.....	4.632	2,3	31.335	6,1	27.671	13,9	17.111	3,3	2.346	1,2	76.356	14,0
VII.....	6.798	3,5	52.443	8,3	17.548	9,0	11.834	1,9	3.040	1,6	95.971	15,0
VIII.....	9.269	4,8	46.740	8,4	14.331	7,4	10.601	1,9	1.764	0,9	58.274	10,0
IX.....	4.049	2,3	28.785	5,4	17.418	10,1	12.785	2,4	1.890	1,0	54.820	10,0
X.....	7.703	2,7	40.926	5,1	50.135	17,3	37.435	4,6	2.759	0,9	95.596	17,0
XI.....	2.843	1,8	20.723	4,1	17.343	10,8	13.331	2,6	2.213	1,4	80.553	16,0
XII.....	2.233	1,0	16.767	2,7	28.204	12,7	25.328	4,0	1.473	0,7	53.935	8,0
1943 — I.....	2.248	1,2	14.623	2,6	27.713	14,5	24.253	4,2	3.704	1,9	132.323	23,0
II.....	1.343	1,0	14.137	2,8	16.458	11,9	14.310	2,9	755	0,5	28.582	5,0
III.....	2.247	1,3	25.014	5,5	20.129	11,6	17.965	4,0	822	0,5	30.339	6,0
IV.....	2.281	1,3	24.027	3,5	15.740	8,8	14.404	2,1	2.372	1,3	94.003	13,0
V.....	5.190	2,8	39.071	5,8	15.920	8,7	14.384	2,1	1.794	1,0	73.600	10,0
VI.....	2.975	1,5	23.062	2,7	25.385	12,6	23.788	2,8	3.921	1,9	173.739	24,0
VII.....	7.015	2,6	43.956	4,7	16.623	6,1	15.653	1,7	2.017	0,7	92.936	11,0
VIII.....	2.135	0,7	17.126	2,1	47.147	14,9	35.338	4,3	2.062	0,6	89.345	11,0
IX.....	5.687	1,7	37.555	4,1	23.937	7,3	24.915	2,7	1.485	0,5	66.888	7,0
X.....	2.864	1,2	23.227	3,7	26.985	11,3	21.743	3,5	1.837	0,8	96.923	13,0
XI.....	2.260	1,0	21.560	2,8	23.528	10,3	21.800	2,8	2.501	1,1	110.325	14,0
XII.....	1.854	0,7	22.570	2,4	27.161	11,0	26.548	2,9	3.224	1,3	125.843	16,0
1944 — I.....	826	0,4	14.331	1,7	23.016	11,7	23.123	2,8	1.346	0,7	55.492	5,0
II.....	532	0,3	10.696	1,7	17.403	10,3	18.074	2,9	1.076	0,6	50.617	5,0
III.....	294	0,1	6.236	0,9	26.311	12,9	27.513	4,0	1.005	0,5	44.413	4,0
IV.....	1.228	0,5	22.040	2,1	23.512	9,2	25.364	2,4	1.063	0,4	49.350	4,0

V — RESUMO DO COMÉRCIO EXTERIOR, SEGUNDO OS PRINCIPAIS
PAÍSES AMERICANOS — 1934/1944

PERÍODOS	QUANTIDADE (ton)			VALOR (Cr\$ 1000)			QUANTIDADE (ton)			VALOR (Cr\$ 1000)		
	Importação	Exportação	+ ou - na Exportação	Importação	Exportação	+ ou - na Exportação	Importação	Exportação	+ ou - na Exportação	Importação	Exportação	+ ou - na Exportação
	CANADÁ						ESTADOS UNIDOS					
MÉDIAS MENSAIS												
934.....	1.339	263	- 1.076	966	563	- 403	43.345	50.670	+ 7.325	49.242	112.264	+ 63.022
935.....	1.255	1.075	- 180	2.623	673	- 1.950	39.705	66.398	+ 26.693	74.799	134.740	+ 59.941
936.....	1.544	3.089	+ 1.545	5.671	1.105	- 4.566	41.979	71.648	+ 29.669	78.811	158.479	+ 79.668
937.....	1.536	4.012	+ 2.476	6.367	1.215	- 5.152	58.615	70.063	+ 11.448	102.375	154.233	+ 51.858
938.....	864	2.511	+ 1.647	5.548	1.335	- 4.213	56.021	72.438	+ 16.417	104.827	145.773	+ 40.946
939.....	1.311	2.494	+ 1.183	6.266	1.581	- 4.685	80.890	90.005	+ 9.125	139.355	169.234	+ 29.879
940.....	2.896	9.936	+ 7.040	7.847	8.771	+ 924	141.597	108.616	- 32.981	214.557	175.191	- 39.366
941.....	3.490	11.392	+ 7.902	10.893	19.274	+ 8.381	146.679	157.652	+ 11.103	277.099	319.299	+ 42.200
942.....	1.300	5.534	+ 4.234	5.159	3.506	- 1.653	77.578	89.280	+ 11.682	207.685	285.131	+ 77.446
943.....	2.736	1.250	- 1.486	6.815	3.223	- 3.592	69.700	102.711	+ 33.011	275.820	368.306	+ 92.486
DADOS MENSAIS												
941 — V.....	1.259	27.256	+ 25.997	7.260	43.173	+ 35.913	105.953	159.830	+ 53.877	256.967	320.407	+ 63.440
VI.....	3.896	9.147	+ 5.251	12.084	28.840	+ 16.756	79.170	107.332	+ 28.162	230.517	250.433	+ 19.916
VII.....	3.386	7.021	+ 3.635	12.365	23.866	+ 11.501	157.826	132.218	- 25.608	185.436	206.713	+ 21.277
VIII.....	5.651	7.328	+ 1.677	17.836	25.910	+ 8.074	177.484	173.093	- 4.391	360.522	306.771	- 53.751
IX.....	3.153	10.841	+ 7.688	12.767	12.374	- 393	184.122	186.107	+ 1.985	393.471	303.906	+ 435
X.....	4.676	23.892	+ 19.216	12.952	8.683	- 4.369	124.109	180.984	+ 56.875	225.638	339.655	+ 114.117
XI.....	1.694	9.204	+ 7.510	7.859	19.308	+ 11.449	193.813	147.276	- 46.537	462.025	397.479	- 64.546
XII.....	4.593	1.391	- 3.202	14.036	5.069	- 8.967	164.113	199.577	+ 35.464	308.824	501.911	+ 193.087
942 — I.....	1.830	14.173	+ 12.343	5.202	14.948	+ 9.746	85.779	165.084	+ 79.305	228.592	427.176	+ 198.584
II.....	756	1.567	+ 811	1.997	5.209	+ 3.212	87.604	122.162	+ 34.558	215.111	413.944	+ 198.833
III.....	2.843	4.758	+ 1.915	8.783	2.949	- 5.834	151.463	117.625	- 33.838	362.589	253.291	- 109.298
IV.....	778	1.423	+ 645	2.901	5.359	+ 2.458	40.874	94.172	+ 53.298	115.958	417.470	+ 301.512
V.....	2.772	10	- 2.762	6.592	241	- 6.351	104.760	110.588	+ 5.828	145.085	369.572	+ 224.487
VI.....	982	7.257	+ 6.275	6.837	498	- 6.339	85.766	68.084	- 17.682	187.905	167.142	- 20.763
VII.....	487	570	+ 83	4.431	2.794	- 1.637	32.523	87.839	+ 55.316	117.951	272.080	+ 154.129
VIII.....	1.199	16.781	+ 15.582	10.049	4.799	- 5.250	47.457	44.200	- 3.257	242.528	114.872	- 127.656
IX.....	1.476	9.867	+ 8.391	8.000	2.975	- 5.025	67.687	42.553	- 25.134	263.658	202.161	- 61.497
X.....	1.469	9.904	+ 8.435	3.324	1.572	- 1.752	79.082	75.122	- 3.960	184.616	288.134	+ 103.518
XI.....	146	1	- 145	1.013	55	- 958	98.543	59.672	- 38.871	205.883	207.461	+ 1.578
XII.....	864	95	- 769	2.777	671	- 2.106	49.402	84.018	+ 34.616	222.342	288.268	+ 65.926
943 — I.....	—	24	+ 24	—	262	+ 262	10.072	74.674	+ 64.602	13.710	206.259	+ 192.549
II.....	—	14	+ 14	—	200	+ 200	—	70.606	+ 70.606	—	365.488	+ 365.488
III.....	3.738	—	- 3.738	9.987	—	- 9.987	122.191	72.714	- 49.477	546.145	249.250	- 296.895
IV.....	1.380	7.518	+ 6.138	4.614	628	- 3.986	88.897	70.902	- 17.995	310.637	340.503	+ 29.856
V.....	490	7	- 483	1.205	93	- 1.112	31.797	89.996	+ 58.199	48.336	450.141	+ 401.805
VI.....	5.228	1.320	- 3.908	12.528	6.419	- 6.109	64.439	97.520	+ 33.281	311.607	421.620	+ 110.013
VII.....	2.639	1.350	- 1.339	7.902	6.539	- 1.363	94.989	119.518	+ 24.529	393.720	458.061	+ 64.341
VIII.....	8.502	1.772	- 6.730	20.412	8.898	- 11.514	117.112	134.821	+ 17.709	470.941	380.649	- 90.292
IX.....	3.123	672	- 2.451	9.227	3.485	- 5.742	59.061	179.737	+ 120.676	283.040	510.237	+ 227.197
X.....	2.857	697	- 2.160	5.549	3.600	- 1.949	68.748	101.303	+ 32.555	233.905	226.655	- 7.250
XI.....	3.055	1.005	- 2.050	6.560	5.317	- 1.243	102.389	121.761	+ 19.372	352.571	351.163	+ 28.592
XII.....	1.772	623	- 1.149	3.795	3.232	- 563	76.716	98.785	+ 22.069	345.231	429.560	+ 84.329
944 — I.....	782	579	- 203	1.566	3.670	+ 2.104	93.782	104.599	+ 10.817	241.732	504.522	+ 262.790
II.....	2.892	142	- 2.750	5.713	405	- 5.308	63.983	72.256	+ 8.273	157.773	303.468	+ 145.695
III.....	2.019	361	- 1.658	4.097	1.893	- 2.204	105.205	78.442	- 26.763	429.444	305.672	- 123.772
IV.....	3.606	2.963	- 643	6.860	15.362	+ 8.502	106.296	153.668	+ 47.372	499.762	740.403	+ 240.641

PERÍODOS	QUANTIDADE (ton)			VALOR (Cr\$ 1000)			QUANTIDADE (ton)			VALOR (Cr\$ 1000)		
	Importação	Exportação	+ ou - na Exportação	Importação	Exportação	+ ou - na Exportação	Importação	Exportação	+ ou - na Exportação	Importação	Exportação	+ ou - na Exportação
MÉXICO												
MÉDIAS MENSAIS												
1934.....	14.772	0	-14.772	3.049	6	-3.043	74.872	26.475	-48.397	25.952	13.669	-12.283
1935.....	14.694	0	-14.694	3.836	6	-3.830	78.957	33.263	-45.691	41.632	16.797	-24.835
1936.....	6.304	0	-6.304	2.324	17	-2.307	82.001	36.818	-45.273	58.462	10.571	-41.911
1937.....	4.532	0	-4.532	2.285	22	-2.263	81.753	42.632	-39.121	61.400	20.147	-41.253
1938.....	932	0	-932	589	27	-562	92.199	42.303	-49.896	51.217	19.202	-32.015
1939.....	1.154	126	-1.028	316	134	-182	84.754	51.530	-33.224	34.967	26.592	-8.375
1940.....	140	2	-138	322	268	-54	74.274	42.901	-31.253	44.604	29.846	-14.758
1941.....	692	6	-686	600	355	-245	80.509	48.705	-31.804	51.692	51.384	-308
1942.....	1.052	4	-1.048	1.660	262	-1.398	88.459	44.544	-43.915	65.564	82.736	+17.172
1943.....	133	3	-130	1.156	1.039	-117	97.262	39.663	-57.599	95.488	60.768	-28.720
DADOS MENSAIS												
1941 — V.....	2	6	+ 4	23	431	+ 458	96.231	62.303	-33.928	65.753	50.459	-15.294
VI.....	592	11	- 581	1.156	106	-1.050	93.975	47.106	-46.869	59.567	54.032	- 5.535
VII.....	13	2	- 11	905	479	- 326	110.475	52.446	-58.029	74.928	65.049	- 0.882
VIII.....	7.604	4	-7.600	3.686	642	-3.044	81.606	55.963	-25.643	50.110	55.507	+ 5.397
IX.....	4	13	+ 9	223	206	- 17	99.977	37.846	-62.131	67.693	58.441	- 9.252
X.....	39	2	- 37	659	602	- 57	69.033	67.304	- 1.729	43.951	71.747	+27.796
XI.....	32	2	- 30	340	293	- 47	97.910	56.575	-41.335	66.715	65.287	- 1.428
XII.....	2	4	+ 2	143	285	+ 142	49.461	50.464	+ 1.003	32.492	73.002	+41.170
1942 — I.....	24	0	- 24	298	147	- 151	124.376	50.215	-74.161	83.582	70.720	-12.862
II.....	104	-	- 104	535	-	- 535	27.303	32.588	+ 5.285	21.962	49.839	+27.877
III.....	1.330	4	-1.326	3.966	177	-3.789	138.760	45.037	-93.722	104.782	75.534	-28.948
IV.....	2.653	4	-2.649	1.935	304	-1.631	42.579	44.680	+ 2.101	33.949	101.512	+07.563
V.....	7.988	4	-7.984	5.616	495	-5.121	57.728	56.252	-1.476	36.730	109.739	+73.009
VI.....	110	2	-108	1.092	387	-705	140.323	44.682	-95.641	98.193	93.593	- 4.600
VII.....	119	20	- 99	1.594	391	-1.203	60.964	33.771	-26.193	53.829	95.063	+41.234
VIII.....	121	-	- 121	1.582	-	-1.582	97.161	29.142	-68.019	65.216	65.874	+ 653
IX.....	0	3	+ 3	43	266	+ 223	68.779	35.805	-32.974	42.069	82.450	+40.387
X.....	1	5	+ 4	110	605	+ 495	38.322	64.753	+26.431	24.367	78.050	+53.682
XI.....	0	4	+ 4	57	248	+ 191	199.529	47.367	-152.162	175.678	86.224	-89.454
XII.....	178	2	-176	3.096	123	-2.973	56.672	50.241	- 6.431	46.415	83.924	+37.509
1943 — I.....	-	0	0	-	94	+ 94	68.369	37.900	-30.463	48.369	48.040	- 323
II.....	-	1	+ 1	-	95	+ 95	137.050	20.537	-116.552	116.510	35.548	-80.962
III.....	551	2	-549	5.509	536	-4.973	32.784	36.477	-46.307	70.056	63.118	- 7.535
IV.....	5	6	+ 1	55	693	+ 638	97.305	30.569	-66.826	85.521	59.973	-25.548
V.....	382	0	-382	3.636	319	-3.317	58.196	32.376	-25.820	47.001	63.404	+15.503
VI.....	6	0	- 6	161	814	+ 653	60.128	36.154	-23.974	59.474	56.795	- 2.679
VII.....	344	7	-337	1.155	1.800	+ 645	115.475	25.108	-90.367	122.252	56.790	- 65.462
VIII.....	2	2	0	260	1.354	+1.094	130.912	74.469	-56.443	137.769	54.972	- 52.787
IX.....	-	8	+ 8	-	2.124	+2.124	80.007	42.176	-37.831	83.407	80.915	+ 6.508
X.....	-	6	+ 6	-	853	+ 853	114.066	49.986	-64.080	119.959	72.515	-47.444
XI.....	201	1	-200	2.223	1.478	- 745	105.707	32.330	-73.377	118.462	77.567	-40.895
XII.....	102	7	- 95	876	2.310	+1.434	117.020	45.812	-71.208	135.570	92.569	-43.004
1944 — I.....	224	2	-222	2.057	670	-1.387	137.360	49.739	-87.021	124.275	104.085	-20.190
II.....	671	1	-670	8.752	1.188	-7.564	103.199	20.410	-82.789	111.551	78.593	-32.658
III.....	3.336	0	-3.336	9.870	2.024	-7.846	80.166	31.542	-48.624	00.159	68.905	-21.254
IV.....	-	1	+ 1	-	1.443	+1.443	104.639	40.559	-64.080	113.090	98.594	-15.394

PERÍODOS	QUANTIDADE (ton)			VALOR (Cr\$ 1000)			QUANTIDADE (ton)			VALOR (Cr\$ 1000)		
	Importação	Exportação	+ ou - na Exportação	Importação	Exportação	+ ou - na Exportação	Importação	Exportação	+ ou - na Exportação	Importação	Exportação	+ ou - na Exportação
CHILE												
MÉDIAS MENSIAIS												
1934.....	1.220	633	- 587	885	807	- 78	-	179	+ 179	-	225	+ 225
1935.....	1.455	949	- 506	1.052	1.069	+ 17	-	112	+ 112	-	170	+ 170
1936.....	1.399	866	- 533	936	1.028	+ 92	5	197	+ 192	5	330	+ 325
1937.....	2.002	891	- 1.111	1.521	1.239	- 282	-	92	+ 92	-	293	+ 293
1938.....	1.926	689	- 1.237	1.488	738	- 750	0	122	+ 122	0	251	+ 251
1939.....	3.301	1.711	- 1.590	2.417	1.884	- 533	-	204	+ 204	0	597	+ 597
1940.....	4.791	1.930	- 2.861	3.724	2.842	- 882	-	206	+ 206	3	1.020	+ 1.017
1941.....	2.786	1.584	- 1.202	5.368	7.099	+ 1.731	0	1.124	+ 1.124	8	5.956	+ 5.948
1942.....	5.593	2.394	- 3.199	12.454	15.537	+ 3.083	0	1.236	+ 1.236	9	9.557	+ 9.548
1943.....	4.794	2.276	- 2.518	12.103	16.455	+ 4.352	2	876	+ 874	54	8.693	+ 8.639
DADOS MENSIAIS												
1941 — V.....	4.382	1.786	- 2.596	5.470	8.011	+ 2.541	-	2.092	+ 2.092	-	9.658	+ 9.658
VI.....	-	76	+ 76	-	243	+ 243	-	84	+ 84	-	1.749	+ 1.749
VII.....	4.220	2.535	- 1.685	5.267	7.936	+ 2.669	-	1.854	+ 1.854	-	9.102	+ 9.102
VIII.....	3.217	2.710	- 507	6.192	14.239	+ 8.047	-	2.003	+ 2.003	-	9.251	+ 9.251
IX.....	-	7	+ 7	-	361	+ 361	-	1.084	+ 1.084	-	7.920	+ 7.920
X.....	800	119	- 681	4.106	560	- 3.546	-	635	+ 635	-	5.383	+ 5.383
XI.....	369	4.903	+ 4.534	563	27.009	+ 26.446	-	2.321	+ 2.321	-	11.699	+ 11.699
XII.....	13.495	1.207	- 12.288	35.126	7.854	- 27.272	0	1.711	+ 1.711	13	7.147	+ 7.134
1942 — I.....	10.158	679	- 9.479	21.578	1.315	- 20.263	0	384	+ 384	78	4.782	+ 4.704
II.....	6.073	5.151	- 922	11.933	22.949	+ 11.016	-	1.071	+ 1.071	-	3.836	+ 3.836
III.....	6.509	229	- 6.280	5.282	4.450	- 832	0	2.368	+ 2.368	25	13.716	+ 13.691
IV.....	8.538	2.883	- 5.655	33.045	24.660	- 8.385	-	2	+ 2	-	51	+ 51
V.....	4.568	2.091	- 2.477	14.760	4.642	- 10.118	-	237	+ 237	-	2.695	+ 2.695
VI.....	3.313	3.221	- 92	4.566	27.125	+ 22.559	-	0	0	-	129	+ 129
VII.....	9.714	2.262	- 7.452	20.842	9.279	- 11.563	-	147	+ 147	-	2.831	+ 2.831
VIII.....	4.978	3.295	- 1.683	7.300	26.860	+ 19.560	-	5.298	+ 5.298	-	34.602	+ 34.602
IX.....	0	352	+ 352	1	1.442	+ 1.441	-	5	+ 5	-	115	+ 115
X.....	5.207	6.289	+ 1.082	14.626	37.085	+ 22.459	-	1.648	+ 1.648	-	14.654	+ 14.654
XI.....	8.008	1.759	- 6.249	15.297	17.999	+ 2.702	-	507	+ 507	-	11.407	+ 11.407
XII.....	50	517	+ 467	212	8.634	+ 8.422	-	3.170	+ 3.170	-	25.869	+ 25.869
1943 — I.....	9.518	3.499	- 6.019	24.480	25.399	+ 919	-	63	+ 63	-	626	+ 626
II.....	4.694	2.322	- 2.372	23.821	6.078	- 17.743	-	1.523	+ 1.523	-	15.931	+ 15.931
III.....	4.884	1.317	- 3.527	9.818	6.714	- 3.104	-	295	+ 295	-	9.354	+ 9.354
IV.....	5.062	2.533	- 2.529	9.368	22.880	+ 13.512	-	4.382	+ 4.382	-	30.421	+ 30.421
V.....	4.154	920	- 3.234	11.608	1.697	- 9.911	-	1.149	+ 1.149	-	12.466	+ 12.466
VI.....	4.742	4.848	+ 106	11.432	32.342	+ 20.910	-	72	+ 72	-	1.764	+ 1.764
VII.....	4.998	865	- 4.133	13.409	9.752	- 3.657	0	48	+ 48	3	1.793	+ 1.790
VIII.....	4.425	3.030	- 1.395	9.079	24.714	+ 15.635	8	44	+ 36	32	238	+ 206
IX.....	-	10	+ 10	-	214	+ 214	12	2.203	+ 2.191	76	25.574	+ 25.498
X.....	9.114	3.947	- 5.167	21.006	28.029	+ 7.023	-	106	+ 106	-	199	+ 199
XI.....	5.250	1.476	- 3.774	9.081	13.179	+ 4.098	0	47	+ 47	359	280	+ 79
XII.....	692	2.510	+ 1.818	2.130	26.463	+ 24.333	0	575	+ 575	172	5.672	+ 5.500
1944 — I.....	21.962	1.846	- 20.116	34.236	14.205	- 20.031	0	3.054	+ 3.054	662	32.214	+ 31.552
II.....	8.823	1.032	- 7.791	13.455	11.991	- 1.464	-	266	+ 266	-	8.580	+ 8.580
III.....	-	2.679	+ 2.679	-	11.902	+ 11.902	-	0	0	-	111	+ 111
IV.....	1.882	0	- 1.882	3.335	18	- 3.317	-	2.021	+ 2.021	-	19.331	+ 19.331
COLÔMBIA												

V — RESUMO DO COMÉRCIO EXTERIOR, SEGUNDO OS PRINCIPAIS
PAÍSES AMERICANOS — 1934/1941 (cont.)

17

PERÍODOS	QUANTIDADE (ton)			VALOR (Cr\$ 1000)			QUANTIDADE (ton)			VALOR (Cr\$ 1000)		
	Importação	Exportação	+ ou - na Exportação	Importação	Exportação	+ ou - na Exportação	Importação	Exportação	+ ou - na Exportação	Importação	Exportação	+ ou - na Exportação
	PARAGUAI						PERU					
MÉDIAS MENSAIS												
1934.....	66	95	+ 29	32	92	+ 60	7.501	7	- 7.584	1.901	6	- 1.896
1935.....	14	16	+ 2	10	81	+ 71	6.436	109	- 6.327	2.292	71	- 2.221
1936.....	2	44	+ 42	2	45	+ 43	7.120	22	- 7.098	3.054	27	- 5.027
1937.....	51	82	+ 31	6	59	+ 53	3.161	12	- 3.149	1.424	43	- 1.381
1938.....	77	183	+ 116	5	75	+ 70	5.889	20	- 5.869	2.222	41	- 2.131
1939.....	53	124	+ 71	30	297	+ 267	11.670	58	- 11.612	4.731	96	- 4.635
1940.....	171	69	- 102	59	303	+ 244	10.526	402	- 10.124	4.779	610	- 4.169
1941.....	26	34	+ 8	9	583	+ 574	6.845	131	- 6.714	4.223	1.110	- 3.113
1942.....	265	171	- 94	66	4.308	+ 4.242	1.508	163	- 1.405	1.755	3.580	+ 1.825
1943.....	472	138	- 334	110	2.831	+ 2.721	1.669	404	- 1.265	5.616	6.723	+ 1.107
DADOS MENSAIS												
1041 — V.....	—	31	+ 31	—	264	+ 264	26.776	239	- 26.537	12.142	1.457	- 10.655
VI.....	8	15	+ 7	23	286	+ 263	110	72	- 38	88	203	+ 115
VII.....	—	12	+ 12	—	166	+ 166	1.385	130	- 1.255	2.500	932	+ 1.565
VIII.....	2	31	+ 29	4	470	+ 465	272	189	- 83	1.108	1.273	+ 105
IX.....	0	72	+ 72	8	1.010	+ 1.032	13.978	30	- 13.948	8.304	200	- 8.104
X.....	—	55	+ 55	—	701	+ 701	14.493	113	- 14.350	9.705	422	- 9.283
XI.....	0	61	+ 61	9	1.695	+ 1.686	318	299	- 19	470	4.835	+ 4.365
XII.....	—	86	+ 86	—	1.868	+ 1.868	22.570	129	- 22.441	15.127	1.781	- 13.346
1942 — I.....	—	70	+ 70	—	1.803	+ 1.803	14.185	125	- 14.060	9.304	484	- 8.820
II.....	0	72	+ 72	13	1.740	+ 1.727	790	91	- 699	1.774	2.262	+ 438
III.....	200	116	- 84	30	3.184	+ 3.154	28	25	- 3	30	308	+ 278
IV.....	35	112	+ 77	66	2.031	+ 1.965	1.945	36	- 1.909	5.521	857	- 4.637
V.....	670	117	- 553	84	3.184	+ 3.100	314	90	- 224	321	2.410	+ 2.098
VI.....	1	139	+ 138	38	3.333	+ 3.295	—	247	+ 247	—	3.953	+ 3.983
VII.....	—	197	+ 197	—	6.317	+ 6.317	186	71	- 115	619	497	- 122
VIII.....	676	188	- 488	92	5.627	+ 5.535	50	223	+ 173	73	5.062	+ 4.989
IX.....	501	339	- 162	192	6.077	+ 5.885	90	209	+ 119	122	5.306	+ 5.141
X.....	—	186	+ 186	—	3.500	+ 3.500	624	263	- 361	1.518	4.967	+ 3.449
XI.....	1.096	372	- 724	172	10.639	+ 10.527	10	341	+ 331	99	9.236	+ 9.137
XII.....	3	140	+ 137	100	4.200	+ 4.100	597	229	- 368	1.676	7.548	+ 5.872
1943 — I.....	—	154	+ 154	—	4.109	+ 4.109	2.597	337	- 2.260	10.390	7.695	- 2.704
II.....	0	49	+ 49	6	1.573	+ 1.567	3.076	181	- 2.895	12.820	2.242	- 10.578
III.....	—	77	+ 77	—	2.229	+ 2.229	190	149	- 41	343	3.473	+ 3.139
IV.....	0	68	+ 68	13	2.012	+ 1.999	36	547	+ 511	121	12.421	+ 12.390
V.....	498	86	- 412	162	2.829	+ 2.667	2.924	281	- 2.643	12.819	1.169	- 11.650
VI.....	—	88	+ 88	—	3.060	+ 3.000	1.162	424	- 728	4.987	10.391	+ 5.457
VII.....	—	127	+ 127	—	4.009	+ 4.009	517	398	- 119	856	6.568	+ 5.712
VIII.....	1.691	106	- 1.585	383	2.938	+ 2.555	6.173	599	- 5.574	10.355	7.791	- 2.564
IX.....	861	213	- 648	165	2.502	+ 2.337	1.561	864	- 697	6.232	15.938	+ 9.706
X.....	854	92	- 761	256	3.095	+ 2.829	106	242	+ 136	1.258	2.370	+ 1.112
XI.....	445	146	- 299	86	2.732	+ 2.646	868	167	- 701	3.066	4.470	+ 1.404
XII.....	1.318	450	- 868	254	2.943	+ 2.689	822	600	- 162	4.133	0.142	+ 1.989
1941 — I.....	772	228	- 544	149	1.834	+ 1.685	—	559	+ 559	—	11.698	+ 11.698
II.....	—	72	+ 72	—	2.675	+ 2.675	1.395	94	- 1.301	6.173	2.741	- 3.432
III.....	0	413	+ 413	13	2.678	+ 2.655	108	19	- 93	177	216	+ 39
IV.....	648	63	- 585	147	1.593	+ 1.455	—	157	+ 107	—	744	+ 744

PERÍODOS	QUANTIDADE (ton)			VALOR (Cr\$ 1000)			QUANTIDADE (ton)			VALOR (Cr\$ 1000)		
	Importação	Exportação	+ ou - na Exportação	Importação	Exportação	+ ou - na Exportação	Importação	Exportação	+ ou - na Exportação	Importação	Exportação	+ ou - na Exportação
URUGUAI												
MÉDIAS MENSAIS												
1934.....	2.472	7.958	+ 5.486	1.437	8.736	+ 7.299	—	0	0	—	3	+ 3
1935.....	2.316	7.591	+ 5.265	1.796	8.830	+ 7.034	—	9	+ 9	—	6	+ 6
1936.....	2.956	6.083	+ 3.127	2.346	8.026	+ 5.680	—	2	+ 2	—	35	+ 35
1937.....	1.483	7.031	+ 5.548	1.510	7.716	+ 6.206	—	9	+ 9	—	180	+ 180
1938.....	4.225	6.806	+ 2.641	3.077	6.032	+ 2.955	0	6	+ 6	0	130	+ 130
1939.....	4.079	7.348	+ 3.269	3.627	4.614	+ 987	0	123	+ 123	0	250	+ 250
1940.....	5.280	7.827	+ 2.547	4.955	6.071	+ 1.116	13.716	121	- 13.595	2.668	746	- 1.922
1941.....	5.040	9.759	+ 4.719	4.791	8.517	+ 3.726	13.863	667	- 13.196	3.576	4.232	+ 656
1942.....	2.531	11.078	+ 8.547	3.097	17.064	+ 13.967	7.138	505	- 6.633	2.325	6.801	+ 4.476
1943.....	2.065	8.894	+ 6.829	4.293	13.174	+ 8.881	19.438	186	- 19.252	9.898	5.247	+ 4.651
QUATRO MENSIS												
1941 — V.....	5.139	11.191	+ 6.052	5.301	10.323	+ 5.022	34.570	71	- 34.499	8.154	1.215	- 6.939
VI.....	6.087	7.251	+ 1.164	4.615	7.365	+ 2.750	7.499	250	- 7.249	2.176	2.537	+ 361
VII.....	5.780	11.721	+ 5.941	4.514	8.459	+ 3.945	5.000	508	- 4.492	1.169	3.063	+ 1.894
VIII.....	4.105	9.138	+ 5.032	3.336	8.422	+ 5.086	11.798	520	- 11.278	2.303	2.902	+ 539
IX.....	2.822	9.791	+ 6.969	2.865	11.632	+ 8.767	26.201	461	- 25.740	6.129	5.064	+ 1.065
X.....	2.365	16.490	+ 14.125	2.866	11.360	+ 8.494	29.051	803	- 28.251	8.736	6.923	- 1.813
XI.....	4.098	8.505	+ 4.407	6.276	8.854	+ 2.578	26.132	663	- 25.469	7.557	11.337	+ 3.780
XII.....	1.249	11.580	+ 10.331	2.415	12.562	+ 10.147	15.693	1.358	- 14.335	4.375	9.764	+ 5.389
1942 — I.....	661	17.248	+ 16.587	741	19.434	+ 18.693	15.376	891	- 14.485	4.278	7.492	+ 3.214
II.....	7.456	18.169	+ 10.713	6.981	17.199	+ 10.218	—	410	+ 410	—	4.682	+ 4.682
III.....	7.117	9.701	+ 2.584	6.593	14.533	+ 7.945	18.954	1.674	- 17.280	5.382	5.852	+ 470
IV.....	4.332	8.131	+ 3.799	4.136	17.685	+ 13.549	3.255	374	- 2.881	901	1.298	+ 397
V.....	2.077	10.044	+ 7.967	2.750	22.848	+ 20.098	1.533	9	- 1.524	492	368	- 124
VI.....	2.888	5.328	+ 2.440	3.393	11.823	+ 8.490	2.500	780	- 1.770	659	13.029	+ 12.370
VII.....	619	4.989	+ 4.370	941	10.790	+ 9.779	5.496	481	- 5.015	2.099	11.268	+ 9.169
VIII.....	603	7.817	+ 7.214	1.599	14.601	+ 13.002	—	0	0	—	14	+ 14
IX.....	507	10.739	+ 10.232	1.092	19.637	+ 18.545	12.189	291	- 11.898	3.908	10.423	+ 6.515
X.....	1.006	13.544	+ 12.538	1.397	18.722	+ 17.325	—	81	+ 81	—	2.233	+ 2.233
XI.....	2.412	8.315	+ 5.903	3.992	15.871	+ 11.879	26.351	1	- 26.350	10.176	290	- 9.886
XII.....	693	12.905	+ 12.212	3.552	21.630	+ 18.078	—	1.112	+ 1.112	—	24.666	+ 24.666
1943 — I.....	5.449	9.034	+ 3.585	3.737	11.793	+ 8.056	12.380	383	- 11.997	6.337	1.795	- 4.542
II.....	4.295	15.268	+ 10.973	4.251	20.899	+ 16.648	68.098	11	- 68.087	37.915	290	- 37.625
III.....	2.509	4.760	+ 2.251	8.150	7.781	- 369	34.127	0	- 34.127	17.370	49	- 17.321
IV.....	687	7.825	+ 7.138	1.869	10.174	+ 8.305	7.915	629	- 7.286	4.154	25.310	+ 21.156
V.....	2.642	8.258	+ 5.616	5.521	10.436	+ 4.915	40.624	118	- 40.506	20.914	3.693	- 17.221
VI.....	1.893	7.388	+ 5.495	3.438	8.653	+ 5.215	20.063	0	- 20.063	9.395	140	- 9.255
VII.....	1.141	9.510	+ 8.369	1.912	11.680	+ 9.768	—	0	0	—	312	+ 312
VIII.....	534	10.137	+ 9.603	1.238	15.153	+ 13.915	10.313	383	- 9.930	4.926	19.014	+ 14.083
IX.....	1.123	9.033	+ 7.910	3.594	15.833	+ 12.239	18.591	0	- 18.591	8.911	265	- 8.646
X.....	1.773	7.014	+ 5.241	5.593	13.271	+ 7.678	11.072	0	- 11.072	5.184	209	- 4.975
XI.....	1.998	7.060	+ 5.062	6.770	13.541	+ 6.771	10.078	210	- 9.868	3.672	5.737	+ 2.065
XII.....	737	11.437	+ 10.700	5.448	18.869	+ 13.421	—	493	+ 493	—	6.152	+ 6.152
1944 — I.....	3.215	8.344	+ 5.129	8.878	14.439	+ 5.561	18.206	0	- 18.206	6.415	163	- 6.252
II.....	105	11.426	+ 11.321	1.090	19.901	+ 18.811	—	9	+ 9	—	548	+ 548
III.....	6.346	8.353	+ 2.007	7.479	17.255	+ 9.776	9.515	122	- 9.393	4.709	3.868	- 841
IV.....	2.702	6.350	+ 3.628	2.950	12.661	+ 9.711	28.084	272	- 27.812	9.870	11.075	+ 1.205

PERÍODOS	OURO		CARVÃO		FERRO GUZA		AÇO LAMINADO		FERRO LAMINADO		CIMENTO	
	Quantidade (g)	Índice	Quantidade (ton)	Índice	Quantidade (ton)	Índice	Quantidade (ton)	Índice	Quantidade (ton)	Índice	Quantidade (ton)	Índice
MÉDIAS MENSAIS												
1934.....	288.632	99	60.885	209	4.880	197	5.140	256	4.058	173	26.992	352
1935.....	309.393	106	70.007	241	5.340	215	5.353	266	4.363	187	30.522	398
1936.....	325.790	112	55.183	190	6.635	264	6.139	305	5.246	224	40.422	527
1937.....	377.796	129	63.566	219	8.175	330	6.369	317	5.952	254	47.621	621
1938.....	370.566	127	75.602	260	10.196	411	7.702	383	7.139	305	51.491	671
1939.....	384.529	132	87.248	300	13.335	538	9.508	473	8.416	360	58.149	758
1940.....	388.314	133	111.358	383	15.464	624	11.756	585	11.274	482	62.056	809
1941.....	381.818	131	117.340	404	17.400	702	12.921	643	12.494	534	63.959	833
1942.....	407.139	139	146.418	504	17.313	699	13.301	662	12.763	546	62.736	818
1943.....	415.542	142	169.526	583	20.640	833	15.360	764	12.922	552	62.284	812
DADOS MENSAIS												
1941 — V.....	387.449	133	81.818	281	15.097	609	10.314	513	11.023	471	64.199	837
VI.....	413.462	142	106.607	367	18.179	734	14.820	737	13.383	572	62.910	820
VII.....	402.840	138	132.185	455	19.436	784	13.869	690	12.714	344	67.235	876
VIII.....	337.913	116	125.517	432	20.393	823	15.112	752	13.451	575	63.609	829
IX.....	350.989	120	128.960	444	19.704	795	13.841	689	13.826	691	64.312	838
X.....	383.546	131	143.788	495	19.547	789	15.893	791	15.064	644	62.991	821
XI.....	357.416	122	123.402	424	19.093	771	11.838	589	11.018	471	63.544	828
XII.....	360.501	123	129.622	446	17.132	691	15.287	761	13.553	579	75.991	990
1942 — I.....	379.079	130	131.005	453	12.966	523	12.195	607	12.489	534	71.177	928
II.....	392.590	134	122.589	422	13.212	533	10.381	516	9.866	422	65.978	860
III.....	442.449	151	137.010	471	17.679	713	13.080	651	13.265	567	70.725	922
IV.....	394.485	135	130.918	450	15.912	642	12.684	631	13.812	691	72.812	949
V.....	434.659	149	141.815	488	18.222	735	13.514	672	14.275	610	64.088	835
VI.....	447.960	153	144.984	499	17.900	722	12.113	603	12.666	542	62.507	818
VII.....	419.346	144	162.072	557	21.183	855	12.918	643	13.785	590	58.568	763
VIII.....	426.549	146	155.868	536	21.657	874	14.946	744	11.805	505	55.925	729
IX.....	399.332	137	163.513	562	20.874	842	17.283	860	13.857	592	55.215	720
X.....	393.031	135	160.911	553	19.432	784	17.405	866	14.631	626	56.981	743
XI.....	368.434	126	154.483	531	14.949	603	11.987	596	11.638	498	61.040	795
XII.....	387.758	133	151.253	520	13.764	555	11.108	553	11.055	473	57.517	750
1943 — I.....	371.625	127	166.995	574	9.953	402	8.748	435	7.910	338	60.050	783
II.....	396.868	136	161.363	555	12.939	522	11.361	566	8.511	364	56.274	733
III.....	461.139	158	177.534	611	16.562	668	15.717	782	11.033	472	59.981	782
IV.....	413.870	142	169.902	584	20.369	822	15.298	761	13.132	561	55.104	718
V.....	469.849	161	183.977	633	23.105	932	15.365	764	15.610	667	56.244	733
VI.....	450.414	154	181.263	623	24.060	970	15.554	774	13.762	588	60.628	790
VII.....	451.116	165	188.385	648	24.725	998	16.255	809	14.137	604	66.909	872
VIII.....	458.115	157	175.761	604	25.007	1.009	18.261	909	14.801	633	63.958	833
IX.....	404.082	138	167.404	576	23.400	1.025	19.085	959	13.946	596	60.028	782
X.....	391.770	134	172.709	594	24.536	990	17.897	890	14.395	615	65.370	852
XI.....	344.591	118	140.172	482	21.099	851	13.943	694	13.590	581	67.922	885
XII.....	343.067	117	145.846	502	19.955	805	16.821	837	14.231	608	74.941	977
1944 — I.....	20.683	835	15.643	778
II.....	18.494	746	14.320	712
III.....	20.070	810	16.995	846
IV.....

Fonte — S.E.P.

No total da produção de carvão em 1943, foram incluídas 3.000 toneladas da produção da Mina Pinhalão da Grama, da qual não foi possível obter discriminação mensal.

Média 1028/1020 = 100

PERÍODOS	TOTAL		ALUGUEL DE CASA		ALIMENTAÇÃO		COMBUSTÍVEL E LUZ		CRIADOS		VESTUÁRIO		MÓVEIS, UTENSÍLIOS, ROUPA DE CAMA, DE MESA, ETC.	
	Valor (Cr\$)	Índice	Valor (Cr\$)	Índice	Valor (Cr\$)	Índice	Valor (Cr\$)	Índice	Valor (Cr\$)	Índice	Valor (Cr\$)	Índice	Valor (Cr\$)	Índice
MÉDIAS MENSAIS														
1934	1.735,30	94	500,00	82	715,80	97	127,00	07	120,00	100	190,00	119	82,50	89
1935	1.828,30	99	500,00	82	747,10	101	126,20	07	120,00	100	235,00	147	100,00	108
1936	2.099,50	113	600,00	98	846,00	115	126,50	07	139,20	116	250,00	156	137,50	148
1937	2.260,20	122	620,00	102	935,10	127	126,80	07	170,80	142	250,00	156	157,50	169
1938	2.353,80	127	635,00	104	934,90	127	126,80	07	180,70	156	259,00	162	210,80	202
1939	2.415,80	131	650,00	107	953,30	129	126,80	07	200,00	167	260,50	163	225,20	247
1940	2.510,90	136	665,00	109	1.006,80	137	134,30	103	210,00	175	268,00	168	226,80	214
1941	2.803,10	151	760,40	125	1.088,10	148	166,80	128	220,00	183	298,70	187	269,10	289
1942	3.134,00	169	810,00	133	1.223,90	166	101,10	146	240,00	200	321,00	201	348,00	374
1943	3.475,10	188	810,00	133	1.421,00	193	224,30	172	240,00	200	407,50	255	372,30	400
DADOS MENSAIS														
1941 — V	2.740,00	148	725,00	119	1.092,00	148	158,00	121	220,00	183	295,00	184	250,00	269
VI	2.791,00	151	750,00	123	1.098,00	149	158,00	121	220,00	183	300,00	188	265,00	255
VII	2.854,00	154	780,00	128	1.098,00	149	166,00	127	220,00	183	310,00	194	250,00	301
VIII	2.946,00	159	810,00	133	1.144,00	155	166,00	127	220,00	183	310,00	194	296,00	318
IX	2.931,00	158	810,00	133	1.129,00	153	166,00	127	220,00	183	310,00	194	296,00	318
X	2.919,00	158	810,00	133	1.103,00	150	180,00	138	220,00	183	310,00	194	296,00	318
XI	2.911,00	157	810,00	133	1.091,03	148	180,00	138	220,00	183	310,00	194	300,00	323
XII	2.911,00	157	810,00	133	1.091,00	148	180,00	138	220,00	183	310,00	191	300,00	323
1942 — I	2.995,30	162	810,00	133	1.106,00	150	178,10	136	240,00	200	316,20	198	345,00	371
II	3.000,30	162	810,00	133	1.111,00	151	178,10	136	240,00	200	316,20	198	345,00	371
III	3.000,30	162	810,00	133	1.111,00	151	178,10	136	240,00	200	316,20	198	345,00	371
IV	2.988,20	161	810,00	133	1.092,60	148	184,40	141	240,00	200	316,20	198	345,00	371
V	3.004,80	162	810,00	133	1.109,20	150	184,40	141	240,00	200	316,20	198	345,00	371
VI	3.072,00	166	810,00	133	1.176,00	160	184,80	142	240,00	200	316,20	198	345,00	371
VII	3.118,30	168	810,00	133	1.222,00	166	185,10	142	240,00	200	316,20	198	345,00	371
VIII	3.066,00	166	810,00	133	1.169,70	159	185,10	142	240,00	200	316,20	198	345,00	371
IX	3.265,80	176	810,00	133	1.364,00	185	190,60	146	240,00	200	316,20	198	345,00	371
X	3.315,30	179	810,00	133	1.390,00	189	214,10	164	240,00	200	316,20	198	345,00	371
XI	3.373,40	182	810,00	133	1.417,40	192	215,40	165	240,00	200	335,20	210	355,40	382
XII	3.407,70	184	810,00	133	1.417,40	192	215,40	165	240,00	200	355,30	222	369,60	397
1943 — I	3.403,30	184	810,00	133	1.358,60	184	239,20	183	240,00	200	355,90	241	360,60	397
II	3.408,50	184	810,00	133	1.363,80	185	239,20	183	240,00	200	355,90	241	369,60	397
III	3.413,90	184	810,00	133	1.369,10	186	239,30	183	240,00	200	355,90	241	360,00	397
IV	3.401,20	184	810,00	133	1.366,90	185	228,80	175	240,00	200	355,90	241	369,60	397
V	3.403,50	184	810,00	133	1.369,10	186	228,90	175	240,00	200	355,90	241	369,60	397
VI	3.406,60	184	810,00	133	1.372,10	186	229,00	175	240,00	200	355,90	241	369,60	397
VII	3.450,30	186	810,00	133	1.379,30	187	216,80	166	240,00	200	429,10	268	375,10	403
VIII	3.542,40	191	810,00	133	1.470,40	199	217,80	167	240,00	200	429,10	268	375,10	403
IX	3.598,70	194	810,00	133	1.525,70	207	218,80	168	240,00	200	429,10	268	375,10	403
X	3.551,70	192	810,00	133	1.485,90	202	211,60	162	240,00	200	429,10	268	375,10	403
XI	3.556,20	192	810,00	133	1.493,30	203	208,70	160	240,00	200	429,10	268	375,10	403
XII	3.564,40	193	810,00	133	1.497,30	203	212,90	163	240,00	200	429,10	268	375,10	403
1944 — I	3.640,50	197	810,00	133	1.482,60	201	213,03	164	240,00	200	510,60	319	383,40	412
II	3.653,20	197	810,00	133	1.495,30	203	213,00	164	240,00	200	510,60	319	383,40	412
III	3.674,20	199	810,00	133	1.515,20	206	212,00	162	240,00	200	510,60	319	383,40	412
IV	3.702,00	200	810,00	133	1.546,00	210	212,00	163	240,00	200	510,60	319	383,40	412

NOTA — Orçamento para uma família de 7 pessoas.

31-XII 1928 = 100

PERÍODOS	EMPRÉSTIMOS		CAIXA EM MOEDA CORRENTE		DEPÓSITOS				%		EMPRÉSTIMOS EM RELAÇÃO AO TOTAL DOS DEPÓSITOS	
	Valor (Cr\$ 1000)	Índice	Valor (Cr\$ 1000)	Índice	TOTAL		DEPÓSITOS A VISTA	DEPÓSITOS A PRAZO	CAIXA EM RELAÇÃO			
					Valor (Cr\$ 1000)	Índice	Valor (Cr\$ 1000)	Valor (Cr\$ 1000)	Aos depósitos a vista	Ao total dos depósitos		
FIM DE												
1934.....	3.050.847	268	312.057	62	3.023.322	227	2.651.539	371.783	11,8	10,3	100,9	
1935.....	3.207.647	282	276.977	55	3.299.412	248	2.468.330	831.082	11,2	8,4	97,2	
1936.....	3.000.030	263	210.978	42	3.173.768	238	2.455.974	717.794	8,6	6,6	94,5	
1937.....	2.617.230	230	398.754	79	2.591.633	192	2.375.549	186.084	16,8	15,0	102,2	
1938.....	3.996.597	351	554.217	110	4.616.873	347	4.254.461	364.412	13,0	12,0	86,5	
1939.....	4.181.497	367	361.553	72	4.499.715	338	3.940.550	558.865	9,2	8,0	92,0	
1940.....	4.126.922	362	324.990	64	4.590.150	345	3.903.223	686.027	9,3	7,1	89,9	
1941.....	5.616.320	493	405.695	80	5.543.360	416	4.388.845	1.154.515	9,2	7,3	101,3	
1942.....	6.395.517	562	944.158	187	7.823.757	588	6.395.461	1.433.296	14,8	12,1	81,7	
1943.....	9.722.624	854	678.285	134	11.382.356	855	9.300.609	2.081.747	7,3	6,0	85,4	
1911 — V.....	4.033.524	354	367.184	73	4.967.720	373	3.975.928	991.792	9,2	7,4	81,2	
VI.....	4.161.927	365	406.356	80	5.042.455	379	3.980.827	1.061.628	10,2	8,1	82,5	
VII.....	4.410.271	390	415.699	82	5.247.577	394	4.164.597	1.082.980	10,0	7,9	84,6	
VIII.....	4.463.276	392	374.101	74	5.276.890	396	4.101.199	1.115.601	9,0	7,1	84,6	
IX.....	5.062.596	445	377.809	75	5.415.539	407	4.286.366	1.129.213	8,8	7,0	83,5	
X.....	5.262.431	462	368.803	73	5.503.507	413	4.351.340	1.152.167	8,5	6,7	95,6	
XI.....	5.479.300	481	413.445	82	5.673.955	426	4.531.722	1.142.233	9,1	7,3	99,6	
XII.....	5.616.320	493	405.695	80	5.543.360	416	4.388.845	1.154.515	9,2	7,3	101,3	
1942 — I.....	5.739.302	501	435.123	86	5.678.186	426	4.521.637	1.156.549	9,6	7,7	101,1	
II.....	5.870.922	516	360.301	71	5.816.488	437	4.660.197	1.156.291	7,7	6,2	100,9	
III.....	6.138.105	539	363.173	72	6.083.465	457	4.925.001	1.158.464	7,4	0,0	100,9	
IV.....	6.291.417	552	319.459	63	6.156.912	462	4.900.653	1.247.250	6,5	5,2	102,2	
V.....	6.300.730	533	357.057	71	6.345.693	476	5.057.981	1.287.652	7,1	5,0	99,3	
VI.....	6.369.851	559	361.779	72	6.319.935	474	5.008.605	1.311.330	7,2	5,7	100,8	
VII.....	6.740.437	592	374.875	74	6.740.477	506	5.381.786	1.358.691	7,0	5,6	100,0	
VIII.....	6.864.003	603	367.523	73	6.719.372	504	5.489.529	1.279.843	6,8	5,5	102,2	
IX.....	6.926.112	608	300.315	59	6.840.082	514	5.552.334	1.287.548	5,4	4,4	101,3	
X.....	6.139.052	539	1.327.712	263	7.192.305	540	5.864.905	1.327.409	22,0	19,5	85,4	
XI.....	6.149.950	540	1.314.450	260	7.595.936	570	6.250.334	1.345.602	21,0	17,3	81,0	
XII.....	6.395.517	562	944.158	187	7.823.757	588	6.395.461	1.433.296	14,8	12,1	81,7	
1943 — I.....	6.757.900	593	1.004.970	199	8.473.021	636	6.990.123	1.482.898	14,4	11,9	79,8	
II.....	6.797.236	597	890.518	176	8.644.006	649	7.080.545	1.563.461	12,6	10,3	78,6	
III.....	6.852.615	602	701.623	139	8.697.675	653	7.161.153	1.536.522	9,8	8,1	78,8	
IV.....	7.233.269	635	532.839	115	8.425.573	633	6.866.792	1.561.781	8,5	6,9	85,8	
V.....	7.452.957	657	606.561	120	8.362.202	628	6.765.884	1.596.318	9,0	7,3	89,5	
VI.....	8.120.369	713	620.809	123	8.747.493	657	6.956.098	1.761.395	8,9	7,1	82,8	
VII.....	8.373.634	735	686.694	136	9.453.303	710	7.627.288	1.826.015	9,0	7,3	88,6	
VIII.....	8.858.148	778	590.729	117	9.809.696	736	7.993.255	1.811.441	7,4	6,0	90,3	
IX.....	9.502.541	834	629.828	125	10.326.507	775	8.423.611	1.902.896	7,5	6,1	92,0	
X.....	9.334.847	820	667.044	132	10.727.531	805	8.794.890	1.932.632	7,6	6,2	87,0	
XI.....	9.669.177	849	641.695	127	11.131.402	836	0.092.595	2.041.807	7,1	5,8	86,5	
XII.....	9.722.624	854	678.285	134	11.382.356	855	9.300.609	2.081.747	7,3	6,0	85,4	
1944 — I.....	11.469.999	1.007	692.881	137	11.526.593	805	9.375.277	2.151.316	7,4	6,0	99,5	
II.....	11.934.330	1.048	659.866	131	11.840.818	839	9.607.587	2.233.231	0,9	5,6	100,8	
III.....	12.750.217	1.120	750.790	149	12.051.033	907	9.778.226	2.202.807	7,7	6,2	105,5	
IV.....												

Nota — A partir de janeiro de 1944, estão incluídas nos empréstimos as letras a receber.

PERÍODOS	TÍTULOS DESCONTADOS			EMPRÉSTIMOS EM CONTA					
	Até 90 dias	De 91 a 180 dias	De 181 a 360 dias	Até 90 dias	De 91 a 180 dias	De 181 a 360 dias	De 1 a 2 anos	De mais de 2 anos	Sem prazo fixado
	%	%	%	%	%	%	%	%	%
1941.....	8,750	8,499	6,265	9,225	7,814	7,310	6,504	7,317	7,240
1942.....	8,157	8,922	6,242	7,960	7,465	6,344	7,091	6,430	7,301
1943.....	7,902	9,023	6,221	7,458	6,676	6,591	7,115	7,040	7,122
1941 — V.....	9,109	8,203	7,680	9,414	7,788	7,296	6,949	7,408	7,268
VI.....	9,135	8,727	7,432	9,680	7,776	7,270	6,806	7,430	7,240
VII.....	8,609	8,800	8,829	9,363	7,717	7,267	6,458	7,460	7,217
VIII.....	8,687	8,839	9,657	9,320	7,715	7,294	6,542	7,466	7,219
IX.....	8,355	8,625	9,722	8,703	7,785	7,312	6,617	7,288	7,222
X.....	8,617	8,796	8,672	8,682	7,821	7,314	6,578	7,254	7,222
XI.....	8,701	8,872	8,481	8,685	7,817	7,356	6,574	7,275	7,217
XII.....	8,318	8,884	9,539	8,327	7,835	7,296	6,542	7,042	7,242
1942 — I.....	8,713	8,853	12,000	8,692	7,880	6,393	6,972	7,032	7,283
II.....	8,421	8,920	7,547	7,897	7,904	6,301	6,994	7,064	7,273
III.....	8,516	8,740	7,819	7,885	7,966	6,257	6,985	7,065	7,296
IV.....	6,809	8,950	6,046	7,893	7,958	6,489	7,058	7,057	7,301
V.....	8,226	8,946	7,253	8,214	7,940	6,463	7,123	7,049	7,299
VI.....	8,477	9,022	7,636	8,293	7,870	6,306	7,174	7,068	7,332
VII.....	8,233	8,969	7,370	7,712	6,451	7,151	7,185	7,064	7,333
VIII.....	8,925	9,063	8,258	8,111	7,786	6,273	7,076	7,059	7,319
IX.....	8,411	8,783	8,519	8,169	7,754	6,310	7,075	7,051	7,310
X.....	7,973	8,769	7,472	8,231	7,697	6,308	7,136	7,021	7,312
XI.....	8,657	9,222	7,670	8,444	7,729	6,318	7,076	6,937	7,283
XII.....	8,461	8,917	7,030	8,558	7,698	6,296	7,222	7,025	7,274
1943 — I.....	8,645	9,238	7,623	8,262	7,746	6,263	7,082	7,042	7,259
II.....	8,471	9,191	7,443	7,950	7,684	6,237	6,989	7,085	7,276
III.....	8,605	9,078	7,319	8,349	7,676	6,241	7,237	7,045	7,244
IV.....	6,548	9,072	6,043	8,358	7,726	7,112	7,105	7,029	7,188
V.....	8,445	9,025	7,670	8,290	7,687	7,103	7,085	7,076	7,163
VI.....	8,308	9,051	7,208	7,669	7,600	7,125	7,097	7,041	7,008
VII.....	8,248	8,961	7,286	7,728	5,409	7,105	7,100	7,071	7,140
VIII.....	8,296	8,892	7,601	7,853	5,402	7,043	7,096	7,151	7,122
IX.....	8,637	9,222	7,083	7,924	5,051	7,108	7,239	7,101	7,108
X.....	8,644	8,938	7,877	8,034	7,531	7,099	7,085	7,095	7,096
XI.....	8,258	8,795	7,674	8,188	7,529	7,134	7,139	7,085	7,080
XII.....	8,176	8,950	7,534	8,464	7,460	7,127	7,138	7,075	7,079
1944 — I.....	8,094	8,723	7,322	8,663	7,409	7,132	7,136	7,063	7,076
II.....
III.....
IV.....

PERÍODOS	VALOR EM Cr\$ 1 000 000							MOEDA ESCRITURAL (4)
	POTENCIAL MONETÁRIO	ÍNDICE	MEIO CIRCULANTE					
			TOTAL	ÍNDICE	TESOURO NACIONAL (1)	BANCO DO BRASIL (2)	CAIXA DE ESTABILIZAÇÃO (3)	
FIM DE.								
1934.....	8.005	123	3.158	93	3.108	20	30	4.847
1935.....	8.340	129	3.612	107	3.567	20	25	4.728
1936.....	9.247	143	4.051	120	4.030	—	21	5.106
1937.....	10.391	160	4.550	135	4.532	—	18	5.841
1938.....	13.024	201	4.825	143	4.809	—	16	8.109
1939.....	12.826	198	4.971	147	4.957	—	14	7.855
1940.....	13.505	208	5.185	153	5.173	—	12	8.320
1941.....	16.324	252	6.647	197	6.637	—	10	0.677
1942.....	21.267	328	8.238	244	8.230	—	8	13.029
1943.....	31.260	482	10.981	325	10.975	—	0	20.279
1941 — V.....	14.297	221	5.390	160	5.378	—	12	8.907
VI.....	14.594	225	5.588	165	5.576	—	12	9.006
VII.....	15.110	233	5.687	168	5.675	—	12	9.423
VIII.....	15.163	234	5.786	171	5.775	—	11	9.377
IX.....	15.245	235	5.884	174	5.873	—	11	9.361
X.....	15.508	239	5.883	174	5.872	—	11	9.625
XI.....	15.829	244	5.983	177	5.972	—	11	9.846
XII.....	16.324	252	6.647	197	6.637	—	10	9.677
1942 — I.....	16.490	254	6.746	200	6.736	—	10	9.744
II.....	16.633	257	6.811	202	6.801	—	10	9.822
III.....	17.266	266	7.115	211	7.105	—	10	10.151
IV.....	17.727	273	7.299	216	7.290	—	9	10.428
V.....	18.088	279	7.568	224	7.559	—	9	10.520
VI.....	18.491	285	7.792	231	7.783	—	9	10.699
VII.....	19.343	298	8.011	237	8.002	—	9	11.332
VIII.....	19.544	302	8.350	247	8.341	—	9	11.194
IX.....	19.912	307	8.618	252	8.509	—	9	11.394
X.....	19.518	301	8.653	256	8.644	—	9	10.865
XI.....	20.328	314	8.302	246	8.294	—	8	12.026
XII.....	21.267	328	8.238	244	8.230	—	8	13.029
1943 — I.....	22.257	343	8.233	244	8.226	—	7	14.024
II.....	22.550	348	8.236	244	8.229	—	7	14.314
III.....	23.115	357	8.234	244	8.227	—	7	14.881
IV.....	23.468	362	8.532	253	8.525	—	7	14.936
V.....	24.083	372	8.950	266	8.973	—	7	15.103
VI.....	25.106	387	9.342	276	9.335	—	7	15.704
VII.....	26.463	408	9.641	285	9.634	—	7	16.822
VIII.....	27.556	425	9.890	293	9.883	—	7	17.666
IX.....	28.274	436	10.090	299	10.084	—	6	18.184
X.....	28.700	443	10.283	304	10.277	—	6	18.417
XI.....	29.764	459	10.483	310	10.477	—	6	19.281
XII.....	31.260	482	10.981	325	10.975	—	6	20.279
1944 — I.....	31.519	486	11.030	326	11.024	—	6	20.480
II.....	32.143	496	11.228	332	11.222	—	6	20.915
III.....	33.152	511	11.577	343	11.571	—	6	21.575
IV.....	12.159	360	12.153	—	6

FONTE — C. A relativamente ao meio circulante:

(1) Inclusive as notas da antiga emissão do Banco do Brasil, reacampada pelo Tesouro Nacional, conforme contrato de 11/10/1930, quando seu montante era de 592 milhões de cruzeiros.

(2) Remanescente da emissão do Banco do Brasil, de 170 milhões de cruzeiros, autorizada pelo decreto o. 19.372 de 17/10/1930.

(3) As notas da extinta Caixa de Estabilização estão em recolhimento pelo Tesouro Nacional de acordo com o decreto o. 20.621 de 7/11/1931.

(4) A moeda escritural representa a diferença entre o total dos depósitos a vista em todos os bancos, e o caixa, moeda corrente, neles existentes.

PERÍODOS	QUANTIDADE EM GRAMAS					VALOR EM CR\$				
	TOTAL GERAL	COMPRAS NO PAÍS			COMPRAS NO EXTERIOR	TOTAL GERAL	COMPRAS NO PAÍS			COMPRAS NO EXTERIOR
		TOTAL	Minas	Particulares			TOTAL	Minas	Particulares	
1934.....	6.358.463	6.358.463	3.358.358	3.000.105	—	92.433.102	92.433.102	43.929.462	48.503.640	—
1936.....	8.162.336	8.162.336	3.591.625	4.570.711	—	167.437.619	157.437.619	68.957.216	88.480.403	—
1936.....	6.947.275	6.947.275	3.924.711	3.022.564	—	133.927.823	133.927.823	75.334.645	58.593.178	—
1937.....	6.334.509	6.334.509	4.425.260	1.909.249	—	112.485.248	112.485.248	78.700.939	33.784.309	—
1938.....	6.738.836	6.738.836	4.614.815	2.124.021	—	143.376.687	143.376.637	97.431.450	45.945.237	—
1939.....	9.023.117	7.856.422	4.467.326	3.389.096	1.166.695	208.942.905	180.657.078	99.473.359	81.183.719	28.285.827
1940.....	9.920.116	8.221.324	4.607.478	3.613.846	1.698.792	229.847.845	188.499.246	101.967.558	86.531.688	41.348.699
1941.....	17.082.893	7.320.521	4.482.987	2.837.534	9.762.372	395.934.165	165.569.352	100.590.807	64.978.545	230.364.813
1942.....	39.941.665	7.124.806	5.468.097	1.656.709	32.816.859	924.066.237	159.331.668	120.853.188	38.478.480	764.734.569
1943.....	123.617.696	4.950.705	4.698.686	352.019	118.666.991	2.859.396.065	107.690.405	99.476.821	8.213.584	2.751.705.660
1941 — V.....	757.685	673.020	386.455	286.565	84.665	17.342.773	15.344.678	8.573.919	6.770.759	1.998.095
VI.....	3.084.643	643.304	374.152	269.152	2.441.339	71.438.009	14.623.176	8.259.653	6.363.623	56.814.833
VII.....	1.139.273	668.925	368.930	199.995	570.348	26.239.910	12.843.322	8.134.693	4.708.630	13.396.577
VIII.....	1.534.176	629.624	272.974	356.650	904.552	35.634.375	14.278.019	7.847.425	6.430.594	21.256.356
IX.....	1.407.487	635.481	376.779	258.702	772.006	32.659.271	14.425.827	8.335.879	6.089.948	18.133.444
X.....	1.276.784	607.951	423.548	184.403	668.833	29.213.378	13.562.373	0.220.334	4.342.039	15.651.005
XI.....	1.378.239	496.845	350.108	146.737	881.394	31.764.997	11.140.563	7.700.735	3.439.828	20.624.434
XII.....	638.612	603.607	348.129	255.478	35.005	14.439.856	13.620.733	7.628.260	5.992.473	819.123
1042 — I.....	776.226	459.282	392.213	67.069	316.944	17.646.251	10.230.442	8.656.739	1.573.703	7.415.809
II.....	1.346.618	1.276.676	1.005.414	271.261	69.943	30.998.572	29.361.892	23.270.051	6.091.841	1.636.680
III.....	1.421.038	819.841	576.146	243.695	601.197	32.376.287	18.327.975	12.614.437	5.713.538	14.048.312
IV.....	361.892	290.229	190.491	99.738	71.663	8.174.298	6.504.546	4.168.228	2.336.318	1.669.752
V.....	1.310.644	639.821	539.050	100.771	670.823	29.748.425	14.095.471	11.745.608	2.349.863	15.652.954
VI.....	1.652.430	451.928	345.377	106.551	1.200.502	37.943.845	9.993.279	7.504.322	2.488.957	27.970.566
VII.....	1.222.113	455.513	348.740	106.773	766.600	27.964.037	10.082.262	7.585.167	2.497.095	17.861.775
VIII.....	1.915.968	550.069	372.771	177.298	1.365.899	44.107.544	12.280.429	8.142.242	4.138.187	31.827.115
IX.....	556.860	495.463	380.777	114.686	61.397	12.437.866	11.007.309	8.330.449	2.676.860	1.430.557
X.....	28.085.607	641.283	505.163	136.130	27.454.314	653.830.912	14.145.407	10.957.389	3.188.018	639.685.505
XI.....	720.193	675.267	488.732	186.535	44.926	16.239.943	15.193.166	10.845.570	4.347.596	1.046.777
XII.....	562.076	369.425	323.223	46.202	192.651	12.598.257	8.109.490	7.032.986	1.076.504	4.488.767
1943 — I.....	4.939.441	391.719	306.010	85.709	4.547.722	114.603.541	8.641.559	6.630.882	2.010.677	105.961.982
II.....	663.280	340.416	334.369	6.047	322.864	14.913.181	7.390.458	7.249.671	140.887	7.522.723
III.....	5.237.518	656.345	600.056	56.259	4.581.173	121.222.164	14.480.767	13.170.002	1.310.765	106.741.397
IV.....	13.774.093	379.012	345.479	33.533	13.395.081	320.398.554	8.293.175	7.507.186	785.989	312.105.379
V.....	9.617.330	448.717	364.531	84.186	9.168.613	223.540.155	9.911.471	7.949.657	1.961.814	213.628.654
VI.....	11.289.346	358.246	357.362	884	10.931.100	262.426.572	7.731.953	7.711.357	20.596	254.694.619
VII.....	13.892.837	399.117	391.682	7.435	13.493.720	322.206.734	8.609.186	8.437.198	171.988	313.597.548
VIII.....	18.196.982	397.890	378.182	19.708	17.799.092	419.747.720	8.586.953	8.128.694	458.259	411.160.767
IX.....	18.371.715	583.999	543.077	40.922	17.787.716	424.101.328	13.190.689	12.239.687	951.002	410.910.639
X.....	18.063.948	326.679	326.559	1.120	17.737.269	417.277.965	7.546.988	7.520.412	26.576	409.730.917
XI.....	9.226.296	342.059	326.542	15.517	8.884.237	211.513.997	6.288.130	5.929.243	358.887	205.225.867
XII.....	344.910	326.506	325.807	699	18.404	7.444.214	7.019.076	7.002.932	16.144	425.138
1944 — I.....	365.528	276.257	273.545	2.712	89.271	7.986.298	5.924.140	5.861.382	62.758	2.062.158
II.....	666.078	550.331	544.910	5.421	116.747	14.434.820	11.761.057	11.635.812	125.245	2.673.763
III.....	337.879	337.879	328.250	9.629	—	7.485.198	7.485.198	7.293.949	221.249	—
IV.....	18.084.180	355.077	354.650	397	17.729.108	415.436.440	7.877.459	7.868.378	9.081	407.558.981

PERÍODOS	TÍTULOS NEGOCIADOS NAS QUATRO BOLSAS								BOLSA DO RIO DE JANEIRO							
	TOTAL GERAL				FUNDOS PÚBLICOS		FUNDOS PARTICULARES		TOTAL		FUNDOS PÚBLICOS		FUNDOS PARTICULARES			
	Número	Índice	Valor (Cr\$ 1000)	Índice	Número	Valor (Cr\$ 1000)	Número	Valor (Cr\$ 1000)	Número	Valor (Cr\$ 1000)	Número	Valor (Cr\$ 1000)	Número	Valor (Cr\$ 1000)		
MÉDIAS MENSAIS																
934.....	105.688	100	44.471	106	63.371	37.653	42.317	6.818	57.845	26.020	43.390	24.004	14.455	2.622		
935.....	101.098	95	44.219	105	58.795	37.688	42.303	6.531	57.063	26.210	41.470	23.468	16.693	2.742		
936.....	161.762	153	61.444	146	127.596	55.151	34.166	6.293	69.941	33.647	56.255	31.204	13.666	2.443		
937.....	160.405	151	59.118	141	116.506	52.311	43.897	6.807	74.802	37.077	61.847	34.478	12.955	2.699		
938.....	143.229	135	61.528	147	103.334	53.629	39.895	7.899	85.619	37.735	72.774	35.068	12.845	2.667		
939.....	166.885	157	66.423	158	116.739	56.967	50.146	10.456	111.416	42.365	01.087	37.772	20.329	4.593		
940.....	199.957	189	77.721	186	121.326	63.412	78.629	14.309	118.163	48.318	01.605	42.397	26.658	6.921		
941.....	234.771	221	97.205	232	151.573	77.780	83.198	19.425	150.234	64.914	105.910	53.736	44.024	11.178		
942.....	286.630	270	108.837	259	140.578	76.147	146.052	32.690	152.040	62.315	104.898	50.097	47.142	12.218		
943.....	333.963	315	145.761	347	150.258	90.788	183.705	64.973	177.752	84.520	103.160	54.859	74.580	29.961		
DADOS MENSAIS																
941 — V.....	273.252	258	150.762	359	146.522	96.518	126.730	54.244	199.969	116.768	114.364	72.789	65.615	43.969		
VI.....	186.355	176	79.728	190	114.972	65.496	71.353	14.232	111.669	47.167	81.485	40.093	30.184	0.174		
VII.....	275.758	260	115.654	276	202.448	100.820	73.310	14.834	170.424	73.060	145.837	06.530	33.587	6.539		
VIII.....	250.010	236	111.123	265	184.943	97.484	65.067	13.639	178.844	79.710	145.456	73.234	33.388	6.476		
IX.....	217.061	205	90.152	215	147.402	74.308	69.659	15.844	135.078	55.285	104.534	48.412	30.544	6.873		
X.....	302.672	286	88.936	212	174.911	65.331	127.761	23.605	184.525	55.372	88.306	38.889	96.219	16.483		
XI.....	236.361	223	90.546	216	156.988	74.100	79.303	16.446	145.355	59.587	103.009	51.436	42.346	8.151		
XII.....	254.949	241	95.363	227	169.598	78.491	85.351	16.872	152.855	62.300	100.162	52.685	52.698	9.624		
942 — I.....	185.857	175	77.905	186	112.798	60.144	73.059	17.761	112.424	46.835	85.452	30.335	26.972	7.500		
II.....	294.621	278	93.739	223	127.207	68.646	167.414	25.093	154.543	62.162	99.386	51.639	65.157	10.523		
III.....	226.761	214	97.932	233	140.121	77.471	86.640	20.461	151.151	62.989	101.336	51.092	49.815	11.897		
IV.....	200.069	189	81.116	193	112.267	60.995	87.802	20.121	120.205	48.653	82.735	39.520	37.470	0.133		
V.....	271.450	256	104.904	250	128.067	72.155	143.383	32.749	154.658	65.075	100.996	53.331	53.662	11.744		
VI.....	312.602	295	117.435	250	157.931	83.835	154.671	33.600	183.564	66.431	115.600	50.938	68.055	15.493		
VII.....	357.781	338	139.349	332	215.291	104.724	142.490	34.625	229.194	84.175	164.656	65.635	64.538	18.540		
VIII.....	277.675	262	118.095	281	147.256	86.304	130.419	31.791	162.113	66.133	102.055	49.335	60.018	16.798		
IX.....	235.016	222	96.942	231	125.807	68.946	109.209	27.996	131.550	58.107	91.325	45.847	40.225	12.260		
X.....	294.261	278	130.576	311	106.223	100.438	128.038	30.138	152.582	76.573	123.105	68.107	20.477	8.466		
XI.....	552.042	521	162.126	386	143.847	77.135	408.195	84.991	148.688	63.670	108.063	62.466	40.625	11.204		
XII.....	231.428	218	85.931	205	110.117	52.967	121.311	32.064	123.802	46.979	84.111	33.914	39.691	13.065		
943 — I.....	303.871	287	129.145	308	151.533	74.797	152.338	54.348	183.775	81.387	104.880	45.012	78.895	36.375		
II.....	296.483	280	123.781	295	131.257	76.862	165.226	46.919	159.846	72.116	92.406	46.852	07.440	25.264		
III.....	333.763	315	145.253	346	152.808	96.127	180.955	49.126	153.694	75.004	97.715	53.352	55.979	22.252		
IV.....	371.714	351	160.452	382	166.141	89.829	205.573	70.623	237.459	110.102	104.266	57.541	133.193	52.561		
V.....	258.559	236	123.200	294	149.097	79.957	209.432	43.243	160.000	71.417	99.124	48.861	60.870	22.556		
VI.....	253.742	221	98.346	234	106.726	62.188	127.016	36.158	118.975	52.593	75.914	37.792	43.061	15.071		
VII.....	369.475	349	171.633	409	167.888	104.069	201.587	67.564	210.175	101.906	123.815	68.675	86.360	33.231		
VIII.....	307.855	290	143.856	343	134.278	77.470	173.577	66.386	209.306	102.171	101.640	54.890	107.666	47.755		
IX.....	309.910	292	135.124	322	143.544	80.952	166.366	54.172	182.045	85.669	110.392	73.029	71.683	31.740		
X.....	345.679	326	148.615	354	155.500	92.184	190.179	56.431	173.585	78.750	102.225	50.984	71.360	27.772		
XI.....	519.093	490	240.266	572	208.213	164.398	310.880	75.868	211.808	113.381	132.370	86.437	78.038	26.944		
XII.....	257.447	243	129.454	308	136.113	90.615	121.334	38.839	132.859	72.461	93.252	54.478	39.607	17.983		
944 — I.....	207.317	196	103.153	246	115.326	71.737	91.901	31.416	111.919	53.922	76.041	39.441	34.978	14.481		
II.....	326.027	308	117.617	250	157.610	72.431	168.468	45.186	202.640	70.115	120.284	48.509	76.856	22.006		
III.....	334.791	316	133.055	317	134.271	74.010	200.520	50.045	158.303	75.725	94.953	47.181	63.350	28.544		
IV.....	318.561	301	120.846	302	115.035	85.549	143.526	41.207	186.597	73.336	120.600	51.074	66.888	22.262		

PERÍODOS	BOLSA DE SÃO PAULO						BOLSA DE PÔRTO ALEGRE						BOLSA DE RECIFE					
	TOTAL		FUNDOS PÚBLICOS		FUNOOS PARTICULARES		TOTAL		FUNDOS PÚBLICOS		FUNOOS PARTICULARES		TOTAL		FUNOOS PÚBLICOS		FUNOOS PARTICULARES	
	N.º	Valor (Cr\$ 1000)	N.º	Valor (Cr\$ 1000)	N.º	Valor (Cr\$ 1000)	N.º	Valor (Cr\$ 1000)	N.º	Valor (Cr\$ 1000)	N.º	Valor (Cr\$ 1000)	N.º	Valor (Cr\$ 1000)	N.º	Valor (Cr\$ 1000)	N.º	Valor (Cr\$ 1000)
MÉDIAS MENSAIS																		
1934.....	45.823	17.101	18.848	13.014	26.975	4.087	1.158	466	740	403	418	63	862	278	393	232	469	46
1935.....	39.965	17.053	15.152	13.504	24.813	3.549	1.933	583	837	409	1.096	174	2.137	373	1.336	307	801	06
1936.....	88.126	20.839	70.069	23.299	18.057	3.540	2.282	716	1.007	485	1.275	231	1.413	242	265	163	1.148	79
1937.....	81.741	20.697	52.260	16.718	29.481	3.979	3.058	1.149	2.171	981	887	168	804	195	230	134	574	61
1938.....	53.872	22.594	29.084	17.668	24.788	4.926	2.469	1.032	1.331	804	1.138	228	1.269	167	145	89	1.124	78
1939.....	50.617	22.848	23.698	17.210	26.919	5.638	2.546	1.010	1.774	867	772	143	2.306	200	180	118	2.126	82
1940.....	76.884	27.490	27.133	19.410	49.751	8.080	3.553	1.729	2.384	1.472	1.169	257	1.357	184	206	133	1.151	51
1941.....	76.707	29.467	42.137	21.743	34.570	7.724	5.709	2.619	3.947	2.181	1.762	438	2.121	205	179	120	1.942	85
1942.....	122.863	41.305	30.705	21.746	92.158	19.559	6.456	4.593	4.786	4.154	1.670	439	6.271	624	189	150	5.082	474
1943.....	146.853	56.006	41.467	31.877	105.386	24.129	7.566	4.597	5.505	3.952	2.061	645	1.792	338	120	100	1.672	238
DADOS MENSAIS																		
1941 — V	68.102	32.484	29.916	22.648	38.186	9.836	3.508	1.323	2.109	966	1.399	357	1.673	187	143	105	1.530	82
VI	68.373	30.423	30.319	23.037	38.054	7.386	5.730	2.124	3.168	1.466	2.562	658	583	14	—	—	583	14
VII	75.344	31.559	37.775	23.806	37.569	7.753	20.866	10.979	18.780	10.442	2.086	537	124	47	56	42	68	5
VIII	65.815	29.454	35.418	22.575	30.397	6.879	5.185	1.908	3.993	1.629	1.192	279	166	51	76	46	90	5
IX	73.890	31.775	37.782	23.440	36.108	8.335	6.232	2.393	4.286	1.816	1.946	577	1.861	699	800	640	1.051	59
X	113.797	31.191	83.577	24.478	30.220	6.713	4.241	2.303	2.933	1.895	1.308	408	109	70	95	69	14	1
XI	82.300	26.436	49.438	18.982	32.862	7.454	8.152	4.323	4.317	3.521	3.835	802	644	200	224	161	320	39
XII	98.195	31.366	67.922	24.450	30.273	6.916	2.867	1.652	1.513	1.355	1.354	297	1.032	36	1	1	1.031	35
1942 — I	65.391	26.551	22.892	17.110	42.499	9.441	6.156	4.063	4.090	3.415	2.066	648	1.886	456	304	284	1.522	172
II	105.004	29.779	26.185	15.956	78.819	13.823	2.578	1.205	1.504	952	1.074	253	32.496	593	132	99	32.364	494
III	67.852	30.519	33.721	22.426	34.131	8.093	6.986	4.184	4.792	3.736	2.194	448	772	240	272	217	500	23
IV	73.951	29.658	26.645	19.244	47.306	10.414	4.733	2.552	2.674	2.060	2.059	492	1.180	253	213	171	967	82
V	106.394	34.233	23.384	15.449	83.010	18.784	3.897	3.152	3.247	3.004	620	148	6.531	2.444	440	371	6.091	2.073
VI	118.627	45.944	38.934	29.767	79.593	16.177	4.754	3.353	3.392	3.052	1.362	301	5.757	1.707	96	78	5.661	1.629
VII	114.387	45.205	41.038	30.133	73.349	15.072	14.200	9.969	9.597	8.956	4.603	1.013						
VIII	97.092	41.843	34.397	27.485	62.695	14.358	12.080	9.779	10.679	9.417	1.401	362	6.390	340	85	67	6.305	273
IX	97.538	36.411	32.013	21.151	65.525	15.260	2.866	2.004	2.303	1.816	563	188	3.062	420	166	132	2.896	288
X	128.571	47.171	35.754	26.456	92.817	20.715	9.595	6.409	7.133	5.690	2.462	719	3.513	423	231	185	3.282	238
XI	396.315	92.698	30.570	19.551	365.745	73.147	6.458	5.538	4.978	4.943	1.480	595	581	220	236	175	345	45
XII	193.336	25.651	22.924	16.223	80.412	19.428	3.201	2.909	3.050	2.812	151	97	1.089	392	32	18	1.057	374
1943 — I	113.477	42.949	42.013	25.851	71.464	17.098	6.143	4.405	4.620	3.922	1.523	483	476	404	20	12	456	392
II	130.211	46.992	34.253	25.810	95.958	21.182	5.635	4.150	4.072	3.790	1.563	360	791	523	526	410	265	113
III	167.813	60.513	46.095	34.449	121.718	26.064	10.091	8.593	8.928	8.266	1.163	627	2.165	243	70	60	2.095	183
IV	121.251	43.869	53.520	26.552	67.761	17.317	10.502	6.168	8.166	5.577	2.336	591	2.472	313	189	159	2.233	154
V	179.410	45.582	42.546	26.141	136.864	19.441	9.069	5.328	7.333	4.883	1.736	445	10.050	873	94	72	9.956	801
VI	109.482	42.613	28.417	22.340	81.065	20.273	3.658	2.495	2.395	2.056	1.263	439	1.627	375	—	—	1.627	375
VII	147.842	62.750	34.823	29.311	113.019	33.439	11.210	6.828	9.111	5.960	2.099	868	248	149	139	123	109	26
VIII	91.215	37.631	28.840	20.028	62.375	17.603	6.181	3.669	3.710	2.992	2.471	677	1.153	385	88	54	1.065	331
IX	123.814	46.768	29.912	25.261	92.902	21.507	4.530	2.207	3.181	1.708	1.349	499	521	480	59	54	462	426
X	159.663	64.694	46.785	37.651	112.878	27.043	12.365	5.105	6.427	3.489	5.938	1.616	66	60	63	60	3	—
XI	299.915	123.422	71.167	75.069	228.748	48.353	5.931	3.213	4.478	2.702	1.453	511	1.939	259	198	190	1.741	60
XII	119.114	54.290	39.227	34.063	79.887	20.227	5.474	2.703	3.634	2.074	1.840	629	—	—	—	—	—	—
1944 — I	87.187	44.141	31.288	27.674	55.399	16.467	8.006	4.987	7.077	4.602	929	385	205	103	20	20	185	83
II	117.788	44.313	28.441	22.272	89.347	22.041	4.671	1.941	2.601	1.368	2.070	573	928	848	293	282	635	566
III	171.343	53.905	35.829	24.289	135.514	29.616	3.938	2.388	3.064	2.125	874	263	1.207	1.037	425	415	782	622
IV	122.636	49.822	51.844	32.093	70.792	17.729	6.419	3.468	3.172	2.372	3.247	1.096	2.909	220	10	10	2.899	210

1. CÂMBIO OFICIAL

PERÍODOS	VALOR MÉDIO EM CR\$							
	LONDRES LIBRA		PARIS Franco	ITÁLIA Lira	ALEMANHA			
	Esterlina	Área			Reichsmark	Reisemark	Verrech- nungs- mark	Unter- stuezung- mark
1934.....	59,70	—	0,79 3/8	1,04 3/8	4,76 1/2	—	—	—
1935.....	57,91 1/8	—	0,77 13/16	1,00 13/16	4,00 3/8	—	4,54 7/16	—
1936.....	58,40 7/16	—	0,77 1/4	1,00 13/16	3,59 15/16	—	3,82 13/16	—
1937.....	56,85 3/4	—	0,50 3/8	0,84 5/8	—	—	3,55 1/8	—
1938.....	57,60	—	—	—	—	—	—	—
1939.....	71,06 1/2	—	0,37 1/2	—	—	—	5,75	—
1940.....	61,29 3/4	67,21 15/16	—	0,84 1/2	—	—	—	—
1941.....	—	67,37 1/8	—	—	—	—	—	—
1942.....	—	67,44 11/16	—	—	—	—	—	—
1943.....	—	67,20 7/8	—	—	—	—	—	—
1941 — V.....	—	67,41	—	—	—	—	—	—
VI.....	—	67,41	—	—	—	—	—	—
VII.....	—	67,41	—	—	—	—	—	—
VIII.....	—	67,41	—	—	—	—	—	—
IX.....	—	67,41	—	—	—	—	—	—
X.....	—	67,41	—	—	—	—	—	—
XI.....	—	67,41	—	—	—	—	—	—
XII.....	—	67,41	—	—	—	—	—	—
1942 — I.....	—	67,50	—	—	—	—	—	—
II.....	—	67,39 7/16	—	—	—	—	—	—
III.....	—	67,49 1/2	—	—	—	—	—	—
IV.....	—	67,49 7/16	—	—	—	—	—	—
V.....	—	67,49 3/8	—	—	—	—	—	—
VI.....	—	67,61 5/8	—	—	—	—	—	—
VII.....	—	67,40 7/16	—	—	—	—	—	—
VIII.....	—	67,36 3/4	—	—	—	—	—	—
IX.....	—	66,76 3/8	—	—	—	—	—	—
X.....	—	66,76 3/8	—	—	—	—	—	—
XI.....	—	—	—	—	—	—	—	—
XII.....	—	66,82 9/16	—	—	—	—	—	—
1943 — I.....	—	66,76 3/8	—	—	—	—	—	—
II.....	—	66,76 5/16	—	—	—	—	—	—
III.....	—	67,69 5/8	—	—	—	—	—	—
IV.....	—	66,76 5/16	—	—	—	—	—	—
V.....	—	66,76 3/8	—	—	—	—	—	—
VI.....	—	66,49 1/2	—	—	—	—	—	—
VII.....	—	66,76 3/8	—	—	—	—	—	—
VIII.....	—	66,76 3/8	—	—	—	—	—	—
IX.....	—	66,76 3/8	—	—	—	—	—	—
X.....	—	67,68 7/8	—	—	—	—	—	—
XI.....	—	—	—	—	—	—	—	—
XII.....	—	66,67 5/16	—	—	—	—	—	—
1944 — I.....	—	66,74 5/8	—	—	—	—	—	—
II.....	—	—	—	—	—	—	—	—
III.....	—	66,76 3/8	—	—	—	—	—	—
IV.....	—	—	—	—	—	—	—	—

Fonte — C. S. C.

NOTA — Pelo decreto n. 20.451 de 23/9/1931, foi dado ao Banco do Brasil, o monopólio da venda e compra de cambiais. Posteriormente, em virtude de resolução de 11/2.1935 ficou estabelecido que de todas as cambiais provenientes da exportação seriam cedidos ao referido Banco 35% ao câmbio oficial e os restantes 65% seriam negociados na praça pelo câmbio livre, cessando, desse modo, o monopólio do Banco do Brasil. Finalmente, o decreto lei n.º 1.021 de 8/4.1939, restabeleceu a liberdade para as operações de câmbio, restringindo o câmbio oficial apenas para a aquisição de 30% das cambiais de exportação.

1. CÂMBIO OFICIAL (cont.)

PERÍODOS	VALOR MÉDIO EM CR\$							
	PORTUGAL Escudo	BÉLGICA		ESPAÑA Peseta	suíça Franco	SUÉCIA Corôa	NORUEGA Corôa	DINAMARCA Corôa
		Franco	Belga					
1934.....	0,56 5/8	0,56 1/8	2,82 1/8	1,66 1/4	3,92 3/8	3,20	—	2,09 3/8
1935.....	0,52 1/2	0,53 3/8	2,27 5/8	1,60 15/16	3,81 15/16	3,05 3/8	—	—
1936.....	0,51 13/16	—	1,98 5/8	1,59 5/8	3,80 7/16	—	—	—
1937.....	0,50 13/16	—	1,98 5/8	1,52	3,87 1/8	—	—	—
1938.....	—	—	—	—	—	—	—	—
1939.....	0,63 1/2	—	—	—	—	—	—	—
1940.....	0,63	—	—	—	—	3,92	—	—
1941.....	0,66 1/4	—	2,81	—	—	4,60	—	—
1942.....	0,67 7/16	—	—	—	—	—	—	—
1943.....	0,67 9/16	—	—	—	—	—	—	—
1941 — V.....	0,66 1/4	—	—	—	—	—	—	—
VI.....	0,66 1/4	—	—	—	—	—	—	—
VII.....	0,66	—	2,81	—	—	—	—	—
VIII.....	0,66	—	—	—	—	—	—	—
IX.....	—	—	—	—	—	—	—	—
X.....	0,66 1/2	—	—	—	—	—	—	—
XI.....	—	—	—	—	—	—	—	—
XII.....	—	—	—	—	—	4,60	—	—
1942 — I.....	—	—	—	—	—	—	—	—
II.....	0,67 7/16	—	—	—	—	—	—	—
III.....	0,67 7/16	—	—	—	—	—	—	—
IV.....	—	—	—	—	—	—	—	—
V.....	—	—	—	—	—	—	—	—
VI.....	—	—	—	—	—	—	—	—
VII.....	—	—	—	—	—	—	—	—
VIII.....	0,67 7/16	—	—	—	—	—	—	—
IX.....	—	—	—	—	—	—	—	—
X.....	—	—	—	—	—	—	—	—
XI.....	—	—	—	—	—	—	—	—
XII.....	0,67 9/16	—	—	—	—	—	—	—
1943 — I.....	0,67 9/16	—	—	—	—	—	—	—
II.....	0,67 9/16	—	—	—	—	—	—	—
III.....	0,67 9/16	—	—	—	—	—	—	—
IV.....	0,67 9/16	—	—	—	—	—	—	—
V.....	0,67 9/16	—	—	—	—	—	—	—
VI.....	0,67 9/16	—	—	—	—	—	—	—
VII.....	0,67 9/16	—	—	—	—	—	—	—
VIII.....	0,67 9/16	—	—	—	—	—	—	—
IX.....	0,67 9/16	—	—	—	—	—	—	—
X.....	0,67 9/16	—	—	—	—	—	—	—
XI.....	0,67 9/16	—	—	—	—	—	—	—
XII.....	0,67 9/16	—	—	—	—	—	—	—
1944 — I.....	—	—	—	—	—	—	—	—
II.....	0,67 9/16	—	—	—	—	—	—	—
III.....	0,67 9/16	—	—	—	—	—	—	—
IV.....	0,67 9/16	—	—	—	—	—	—	—

I. CÂMBIO OFICIAL (cont.)

PERÍODOS	VALOR MÉDIO EM CR\$							
	AUSTRÁLIA Libra	TCHECO- SLOVÁQUIA Corôa	NOVA YORK Dólar	MONTEVIDÉU Péso	BUENOS AIRES Péso	HOLANDA Florim	JAPÃO Yen	ROMÂNIA Lei
1934.....	—	0,51 5/8	12,07 13/16	6,76 5/8	3,52	8,15 3/4	3,71 7/16	0,17 3/8
1935.....	—	0,48 3/8	11,90 3/8	5,30 3/4	3,43 7/16	8,01	3,57 13/16	—
1936.....	—	0,48 13/16	11,77 1/8	5,35	3,38 15/16	7,86 1/4	3,60 3/4	—
1937.....	—	0,48 5/8	11,39 3/4	—	3,38 1/2	7,97	—	—
1938.....	—	—	—	—	—	—	—	—
1939.....	—	—	16,64 1/2	—	3,87 15/16	—	4,53 7/16	—
1940.....	—	—	16,63 1/4	—	3,80 7/16	—	—	—
1941.....	—	—	16,59 15/16	—	3,92 1/8	—	—	—
1942.....	—	—	16,57 15/16	—	—	—	—	—
1943.....	—	—	16,59 1/8	—	4,20 11/16	—	—	—
1941 — V.....	—	—	16,62 5/8	—	3,87	—	—	—
VI.....	—	—	16,61 1/8	—	—	—	—	—
VII.....	—	—	16,59 16/16	—	—	—	—	—
VIII.....	—	—	16,57 15/16	—	—	—	—	—
IX.....	—	—	16,57 5/8	—	—	—	—	—
X.....	—	—	16,57 13/16	—	—	—	—	—
XI.....	—	—	16,57 3/4	—	—	—	—	—
XII.....	—	—	16,57 5/8	—	—	—	—	—
1942 — I.....	—	—	16,57 15/16	—	—	—	—	—
II.....	—	—	16,57 13/16	—	—	—	—	—
III.....	—	—	16,58	—	—	—	—	—
IV.....	—	—	16,57 15/16	—	—	—	—	—
V.....	—	—	16,57 15/16	—	—	—	—	—
VI.....	—	—	16,58	—	—	—	—	—
VII.....	—	—	16,58	—	—	—	—	—
VIII.....	—	—	16,58	—	—	—	—	—
IX.....	—	—	16,58	—	—	—	—	—
X.....	—	—	16,58	—	—	—	—	—
XI.....	—	—	16,58 1/4	—	—	—	—	—
XII.....	—	—	16,58	—	—	—	—	—
1943 — I.....	—	—	16,58	—	—	—	—	—
II.....	—	—	16,59	—	—	—	—	—
III.....	—	—	16,58 1/2	—	—	—	—	—
IV.....	—	—	16,58 5/16	—	—	—	—	—
V.....	—	—	16,58 13/16	—	4,20 11/16	—	—	—
VI.....	—	—	16,58 13/16	—	—	—	—	—
VII.....	—	—	16,61	—	—	—	—	—
VIII.....	—	—	16,58 5/8	—	—	—	—	—
IX.....	—	—	16,59	—	—	—	—	—
X.....	—	—	16,60	—	—	—	—	—
XI.....	—	—	16,59	—	—	—	—	—
XII.....	—	—	16,62 1/4	—	—	—	—	—
1941 — I.....	—	—	16,61	—	—	—	—	—
II.....	—	—	16,59 5/8	—	—	—	—	—
III.....	—	—	16,59	—	—	—	—	—
IV.....	—	—	16,59 5/8	—	—	—	—	—

2. CÂMBIO LIVRE

PERÍODOS	VALOR MÉDIO EM CR\$							
	LONDRES LIBRA		PARIS Franco	ITÁLIA Lira	ALEMANHA			
	Esterlina	Área			Reichsmark	Reisemark	Verrech- nungs- mark	Unter- stuecungs- mark
1934.....	73,42 3/8	—	0,97 1/2	1,26 3/4	4,98 13/16	3,56 13/16	—	—
1935.....	85,11 1/4	—	1,14 1/4	1,43 15/16	5,22 7/16	4,06 15/16	5,71	5,67 15/16
1936.....	86,23	—	1,07 13/16	1,25 3/4	7,06 1/4	3,00 13/16	5,35 1/8	4,03 1/8
1937.....	87,47 5/8	—	0,59 3/4	0,92 1/8	7,07 7/8	4,30 1/4	5,40 7/16	4,32 3/8
1938.....	86,38 3/4	—	0,51	0,92 15/16	7,10 5/8	4,13 3/4	5,89 1/2	4,16 15/16
1939.....	85,74 5/8	—	0,48 15/16	0,99 3/4	7,91 13/16	3,77 3/8	6,05 5/8	3,58 1/2
1940.....	74,98 15/16	79,90 1/2	0,41 3/4	1,00	7,70 1/8	—	6,07 7/16	—
1941.....	79,67	79,59 3/4	—	1,17	8,34 1/8	—	6,06	—
1942.....	79,59	79,58 9/16	—	1,14	—	—	6,05 7/16	—
1943.....	—	79,58 9/16	0,46 1/2	—	—	—	—	—
1941 — V.....	80,01	80,00	—	1,00 1/2	8,35	—	6,07	—
VI.....	80,03 15/16	79,83 3/8	—	1,05	8,35	—	6,05 7/16	—
VII.....	79,72	79,72 1/2	—	1,02 13/16	8,34 1/8	—	6,05	—
VIII.....	—	79,72 1/8	—	1,17	8,10 13/16	—	6,04 5/8	—
IX.....	79,72	79,72	0,35	1,12 13/16	8,35	—	6,04 1/4	—
X.....	79,72	79,70 3/8	—	1,14 1/2	7,90 1/8	—	6,06	—
XI.....	79,57	79,58 3/4	—	1,10	8,33 1/2	—	6,05 5/8	—
XII.....	79,67	79,59 3/4	—	1,17	8,34 1/8	—	6,06	—
1942 — I.....	79,67	79,64 3/8	—	1,14	—	—	6,05 7/16	—
II.....	79,59	79,58 5/8	—	—	—	—	—	—
III.....	79,58 1/2	79,58 1/2	—	—	—	—	—	—
IV.....	—	79,58 1/2	—	—	—	—	—	—
V.....	—	79,55	—	—	—	—	—	—
VI.....	—	79,57 3/8	—	—	—	—	—	—
VII.....	—	79,58 1/2	—	—	—	—	—	—
VIII.....	—	79,58 13/16	—	—	—	—	—	—
IX.....	—	79,58 1/2	—	—	—	—	—	—
X.....	—	79,58 1/2	—	—	—	—	—	—
XI.....	—	79,58 9/16	—	—	—	—	—	—
XII.....	—	79,59 13/16	—	—	—	—	—	—
1943 — I.....	—	79,58 1/2	—	—	—	—	—	—
II.....	—	70,58 13/16	—	—	—	—	—	—
III.....	—	79,58 9/16	0,45 3/8	—	—	—	—	—
IV.....	—	79,58 1/2	—	—	—	—	—	—
V.....	—	79,58 1/2	0,45	—	—	—	—	—
VI.....	—	79,58 7/16	0,40 1/16	—	—	—	—	—
VII.....	—	79,58 9/16	0,80 9/16	—	—	—	—	—
VIII.....	—	79,58 1/2	—	—	—	—	—	—
IX.....	—	79,58 9/16	0,45 3/8	—	—	—	—	—
X.....	—	79,58 3/4	0,45 3/8	—	—	—	—	—
XI.....	—	79,58 0/16	0,46 7/8	—	—	—	—	—
XII.....	—	79,58 5/8	—	—	—	—	—	—
1944 — I.....	—	70,58 1/2	—	—	—	—	—	—
II.....	—	79,58 1/2	—	—	—	—	—	—
III.....	—	79,58 3/8	—	—	—	—	—	—
IV.....	—	70,58 1/2	—	—	—	—	—	—

2. CÂMBIO LIVRE (cont.)

PERÍODOS	VALOR MÉDIO EM CR\$							
	PORTUGAL Escudo	BÉLGICA		ESPAÑA Peseta	SUÍÇA Franco	SUÉCIA Corôa	NORUEGA Corôa	DINAMARCA Corôa
		Franco	Belga					
1934.....	0,67 7/16	0,67 7/16	3,45	2,02 3/4	4,81 1/8	3,56 1/4	3,74	3,31 7/16
1935.....	0,80	0,62 1/4	3,11	2,39 1/8	5,75 1/2	4,06 1/8	4,06 1/4	3,70 1/4
1936.....	0,79	0,59	2,93 3/4	2,40 3/8	5,29 5/8	4,48 7/16	4,42 3/8	3,76 1/2
1937.....	0,80 13/16	0,59 3/4	3,02 5/8	2,07 5/8	4,05 3/8	4,51 3/8	4,43 1/4	4,37 15/16
1938.....	0,82 1/4	0,59 15/16	2,99 1/8	1,68 7/16	4,04 1/2	4,49 1/4	4,45 1/2	3,90 1/8
1939.....	0,78	0,66 1/2	3,23 5/8	1,78 1/2	4,32 1/8	4,63 13/16	—	3,95
1940.....	0,75 1/4	0,67 1/2	3,36	1,73 3/8	4,49 7/16	4,73 5/8	4,51 5/8	3,85
1941.....	0,80	—	—	—	4,63 1/8	4,73 3/8	—	—
1942.....	0,80 5/8	—	—	—	4,63 7/16	4,74	—	—
1943.....	0,80 3/8	—	3,32 1/8	1,80 5/8	4,70	4,72	—	—
1941 — V.....	0,79 1/2	—	—	—	4,61	4,74 5/8	—	—
VI.....	0,79 7/16	—	—	—	4,60 1/8	4,73 5/8	—	—
VII.....	0,79 1/2	—	3,32	1,00	4,62 13/16	4,75	—	—
VIII.....	0,80 1/8	—	—	—	4,65 3/4	4,74 1/2	—	—
IX.....	0,80	—	—	1,82	4,65 1/2	4,73	—	—
X.....	0,80 1/8	—	—	—	4,65	4,73 13/16	—	—
XI.....	0,80	—	—	1,82	4,63 1/4	4,73 1/4	—	—
XII.....	0,80	—	—	—	4,63 1/8	4,73 3/8	—	—
1942 — I.....	0,80 15/16	—	—	—	4,63 1/4	4,74	—	—
II.....	0,80 1/4	—	—	—	4,63 1/4	4,74 5/8	—	—
III.....	0,80 3/4	—	—	—	4,63 1/4	4,74 1/2	—	—
IV.....	0,80 13/16	—	—	—	4,63 1/8	4,74 1/4	—	—
V.....	0,80 13/16	—	—	—	4,63 5/8	4,74	—	—
VI.....	0,80 3/4	—	—	—	4,76	—	—	—
VII.....	0,80 13/16	—	—	—	4,63 5/8	4,73 1/8	—	—
VIII.....	0,80 5/8	—	—	—	4,63 13/16	4,74 1/8	—	—
IX.....	0,80 1/2	—	—	—	4,64 1/8	—	—	—
X.....	0,80 5/8	—	—	—	4,63 3/8	4,74	—	—
XI.....	0,80 1/2	—	—	—	4,63 3/8	4,72	—	—
XII.....	0,80 5/16	—	—	—	4,63 1/16	4,69	—	—
1943 — I.....	0,80 5/8	—	—	—	4,67	—	—	—
II.....	0,80 7/16	—	—	—	4,74	—	—	—
III.....	0,80 1/2	—	—	—	4,63	4,62	—	—
IV.....	0,79 15/16	—	3,32 1/8	—	4,64	4,72	—	—
V.....	0,80 9/16	—	—	—	4,63	4,72	—	—
VI.....	0,80 1/2	—	—	—	4,63	4,72	—	—
VII.....	—	—	—	—	4,66	4,72	—	—
VIII.....	0,79 3/4	—	—	1,80 5/8	4,74	4,72	—	—
IX.....	0,80 7/16	—	—	—	4,85	4,72	—	—
X.....	0,80 9/16	—	—	1,80 5/8	4,73	4,72	—	—
XI.....	0,80 1/2	—	—	1,80 5/8	4,69	4,75	—	—
XII.....	0,80 3/8	—	—	—	4,66	—	—	—
1944 — I.....	0,80 1/4	—	—	1,80 5/8	4,76	4,75	—	—
II.....	0,80 3/16	—	—	—	4,67	4,72	—	—
III.....	0,80 1/16	—	—	1,80 5/8	4,67	4,72	—	—
IV.....	0,80 5/16	—	—	1,80 5/8	4,67	4,72	—	—

2. CÂMBIO LIVRE (cont.)

PERÍODOS	VALOR MÉDIO EM CR\$							
	AUSTRÁLIA Libra	TCHECO- SLOVAQUIA Corôa	NOVA YORK Dólar	MONTEVIDÉU Pêso	BUENOS AIRES Pêso	HOLANDA Florim	JAPÃO Yen	RUMÂNIA Lei
1934.....	—	0,61 1/2	14,69 1/4	6,09 1/8	3,78 15/10	9,89 1/8	4,45	0,15 13/16
1935.....	70,97 1/2	0,73 5/8	17,40 7/16	6,45 7/16	4,51 5/8	11,91	6,04	0,18 1/8
1936.....	70,12 1/8	0,69 1/2	17,23 1/4	8,58 3/4	4,82 1/4	11,31 15/16	5,06	—
1937.....	—	0,61 15/16	17,51 1/4	9,67 1/4	5,13 1/2	9,76 1/2	5,12 13/10	0,12 13/10
1938.....	—	0,62 1/8	17,62 3/8	8,11 13/16	4,93 7/16	9,67 15/16	5,09 1/8	—
1939.....	—	0,62	19,21 5/8	7,24 1/2	4,42	10,02 3/4	5,00	—
1940.....	—	—	19,79 13/16	7,57	4,58 3/4	10,63 3/4	4,67 1/8	—
1941.....	—	—	19,65 3/4	10,43 15/10	4,66 15/16	—	4,65	—
1942.....	—	—	19,64	10,41 13/16	4,66	—	4,65	—
1943.....	—	0,65	19,63 1/4	10,46 7/8	4,89 5/16	—	—	—
1941 — V.....	—	—	19,78 7/16	8,16 13/16	4,70	—	4,66 1/4	—
VI.....	—	—	19,72 1/2	8,47 5/8	4,69 3/8	—	4,65 5/8	—
VII.....	—	—	19,69 1/2	8,67 5/8	4,70	—	4,65	—
VIII.....	—	—	19,69 13/16	8,66 7/16	4,71 3/8	—	4,65	—
IX.....	—	—	19,69 3/4	8,66 1/4	4,69 1/4	—	4,65	—
X.....	—	—	19,69 1/4	9,08 1/4	4,65 1/8	—	4,65	—
XI.....	—	—	19,66	9,59 13/16	4,70 3/4	—	4,65	—
XII.....	—	—	19,65 3/4	10,43 15/16	4,06 15/16	—	4,65	—
1942 — I.....	—	—	19,65 5/8	10,40 1/8	4,67 15/16	—	4,65	—
II.....	—	—	19,64	10,40 7/16	4,67 1/8	—	—	—
III.....	—	—	19,64 3/8	10,39 1/8	4,67 1/2	—	—	—
IV.....	—	—	19,64 7/16	10,38	4,67 1/8	—	—	—
V.....	—	—	19,64 1/8	10,40 1/2	4,65 1/2	—	—	—
VI.....	—	—	19,63 15/16	10,43 1/4	4,64 3/8	—	—	—
VII.....	—	—	19,63 3/4	10,42 15/16	4,67 3/8	—	—	—
VIII.....	—	—	19,64 1/4	10,41 7/16	4,68 1/4	—	—	—
IX.....	—	—	19,64 1/4	10,43 1/4	4,66 1/2	—	—	—
X.....	—	—	19,63 1/2	10,44 1/8	4,67 7/16	—	—	—
XI.....	—	—	19,64	10,44 1/4	4,64 1/10	—	—	—
XII.....	—	—	10,64	10,44 7/16	4,63 11/16	—	—	—
1943 — I.....	—	—	19,63 3/4	10,43 1/16	4,63	—	—	—
II.....	—	—	19,64	10,43 11/16	4,65 1/4	—	—	—
III.....	—	—	19,63	10,45 1/4	4,68 1/2	—	—	—
IV.....	—	—	19,64	10,44 13/10	4,79	—	—	—
V.....	—	—	19,63	10,45 5/16	4,96 1/4	—	—	—
VI.....	—	—	19,63 5/16	10,40 3/8	4,96 15/10	—	—	—
VII.....	—	—	19,62	10,45 11/16	4,98 3/16	—	—	—
VIII.....	—	—	19,63	10,46 15/16	4,96 13/16	—	—	—
IX.....	—	0,65	19,63	10,48 3/16	4,90 5/10	—	—	—
X.....	—	—	19,63	10,48 3/8	4,95 7/8	—	—	—
XI.....	—	—	19,63	10,48 3/16	4,95 1/4	—	—	—
XII.....	—	—	19,62 15/16	10,48 15/10	4,95 9/10	—	—	—
1941 — I.....	—	—	19,63	10,48 11/16	4,94 1/16	—	—	—
II.....	—	—	19,63	10,48 11/10	4,94 1/8	—	—	—
III.....	—	—	19,63	10,48 3/16	4,95 5/10	—	—	—
IV.....	—	—	19,63	10,48 9/16	4,94 5/8	—	—	—

2. CÂMBIO LIVRE (concl.)

PERÍODOS	VALOR MÉDIO EM CR\$							
	CANADÁ Dólar	ÁUSTRIA Schilling	CHILE Pêso	ÍNDIA Rúpia	POLÔNIA Zloty	IUGOSLÁVIA Dinar	HÚNGRIA Fengo	FINLÂNDIA Markka
1934.....	14,72 1/4	2,77 13/16	0,65 13/16	—	2,81	0,35	3,18 3/8	—
1935.....	17,77 3/8	3,28 15/16	0,75 7/16	—	3,41 1/2	—	5,18 5/8	0,39 15/16
1936.....	17,35	3,26 1/8	0,50 3/4	—	3,37 13/16	0,27 15/16	—	0,35 3/8
1937.....	17,54 1/2	3,34 5/8	—	6,60	3,40 7/16	—	3,50	—
1938.....	17,54 13/16	3,77 5/8	—	—	3,50 3/4	0,40	3,66 7/16	0,38 1/2
1939.....	18,35 5/8	—	—	—	3,45 1/8	0,40 3/8	—	0,37 15/16
1940.....	18,28 1/2	—	0,66 1/2	—	—	—	—	—
1941.....	—	—	0,65 5/8	—	—	—	—	—
1942.....	17,60	—	0,63 9/16	—	—	—	—	—
1943.....	18,26	—	0,63 3/8	—	—	—	—	—
1941 — V.....	—	—	0,66	—	—	—	—	—
VI.....	—	—	0,66	—	—	—	—	—
VII.....	—	—	0,66	—	—	—	—	—
VIII.....	—	—	0,66	—	—	—	—	—
IX.....	—	—	0,65 15/16	—	—	—	—	—
X.....	17,60	—	0,65 5/8	—	—	—	—	—
XI.....	17,58	—	0,65 1/2	—	—	—	—	—
XII.....	—	—	0,65 5/8	—	—	—	—	—
1942 — I.....	—	—	0,65 1/2	—	—	—	—	—
II.....	17,60	—	0,65 1/4	—	—	—	—	—
III.....	—	—	0,63 3/8	—	—	—	—	—
IV.....	—	—	0,63 3/8	—	—	—	—	—
V.....	—	—	0,63 1/2	—	—	—	—	—
VI.....	17,60	—	0,63 3/8	—	—	—	—	—
VII.....	—	—	0,63 3/8	—	—	—	—	—
VIII.....	—	—	0,63 3/8	—	—	—	—	—
IX.....	—	—	0,63 3/8	—	—	—	—	—
X.....	—	—	0,63 3/8	—	—	—	—	—
XI.....	—	—	0,63 3/8	—	—	—	—	—
XII.....	—	—	0,63 3/8	—	—	—	—	—
1943 — I.....	—	—	0,63 3/8	—	—	—	—	—
II.....	—	—	0,63 3/8	—	—	—	—	—
III.....	—	—	0,63 3/8	—	—	—	—	—
IV.....	—	—	0,63 3/8	—	—	—	—	—
V.....	—	—	0,63 3/8	—	—	—	—	—
VI.....	—	—	0,63 3/8	—	—	—	—	—
VII.....	18,60	—	0,63 3/8	—	—	—	—	—
VIII.....	—	—	0,63 3/8	—	—	—	—	—
IX.....	17,90	—	0,63 3/8	—	—	—	—	—
X.....	—	—	0,63 3/8	—	—	—	—	—
XI.....	—	—	0,63 3/8	—	—	—	—	—
XII.....	17,60	—	0,63 3/8	—	—	—	—	—
1944 — I.....	17,68	—	0,63 3/8	—	—	—	—	—
II.....	—	—	0,63 3/8	—	—	—	—	—
III.....	—	—	0,63 3/8	—	—	—	—	—
IV.....	—	—	0,63 3/8	—	—	—	—	—

COTAÇÕES POR TÍTULOS DE £ 100

PERÍODOS	FUNDING 1898 5%				CONVERSÃO 1910 4%				NOVO FUNDING 1914 5%				FUNDING 1931 5% (41 anos)			
				Índice da cotação média				Índice da cotação média				Índice da cotação média				Índice da cotação média (1)
	Mínimo	Médio	Máximo		Mínimo	Médio	Máximo		Mínimo	Médio	Máximo		Mínimo	Médio	Máximo	
1934	87-0-0	94-10-0	100-15-0	103	15-15-0	18-10-0	23-10-0	33	73-0-0	70-5-0	90-0-0	94	52-10-0	60-15-0	80-0-0	114
1935	64-0-0	83-5-0	97-10-0	90	10-0-0	13-10-0	17-5-0	24	49-0-0	64-5-0	83-5-0	70	31-10-0	52-10-0	66-10-0	90
1936	82-0-0	90-15-0	99-5-0	99	15-0-0	17-5-0	23-5-0	30	61-10-0	71-10-0	83-0-0	85	54-10-0	61-10-0	69-0-0	105
1937	50-10-0	93-5-0	102-0-0	101	11-0-0	21-0-0	29-0-0	37	38-0-0	77-5-0	89-10-0	92	35-0-0	97-15-0	81-10-0	110
1938	16-10-0	26-0-0	54-0-0	28	4-6-0	7-0-0	11-15-0	12	13-0-0	19-15-0	37-0-0	24	10-5-0	18-10-0	9-31-0-0	32
1939	12-0-0	19-15-0	29-10-0	21	4-10-0	6-15-0	10-10-0	12	11-0-0	16-5-0	24-0-0	19	9-10-0	13-10-0	0-22-0-0	23
1940	25-10-0	34-10-0	47-0-0	38	4-10-0	6-15-0	12-0-0	12	21-0-0	25-10-0	34-10-0	32	18-0-0	24-10-0	0-33-15-0	42
1941	41-10-0	51-15-5	54-0-0	56	6-10-0	9-6-2	16-0-0	16	31-10-0	39-10-0	47-15-0	47	30-0-0	37-10-10	46-0-0	64
1942	63-10-0	71-18-2	75-10-0	78	15-10-0	27-16-2	37-0-0	49	47-0-0	57-19-10	64-10-0	69	43-10-0	55-18-2	2-61-10-0	96
1943	71-0-0	81-5-2	87-10-0	88	31-0-0	34-17-0	0-39-15-0	61	57-0-0	64-0-2	2-68-5-0	76	57-10-0	62-7-8	66-10-0	107
1941 — V	45-0-0	46-3-10	48-10-0	50	6-17-6	7-2-3	7-10-0	13	35-10-0	36-4-9	37-10-0	43	32-0-0	32-13-10	33-10-0	56
VI	48-10-0	50-5-0	51-0-0	55	7-10-0	7-12-5	7-17-6	13	37-10-0	38-17-6	40-10-0	46	34-0-0	35-9-0	37-10-0	61
VII	50-0-0	50-17-10	52-10-0	55	7-15-0	8-18-6	9-10-0	16	40-10-0	41-12-2	42-10-0	50	37-10-0	39-3-1	41-0-0	67
VIII	52-0-0	54-19-0	56-10-0	60	8-15-0	9-3-2	9-15-0	16	41-0-0	43-7-0	44-0-0	51	41-10-0	42-12-0	43-10-0	73
IX	57-0-0	59-3-2	60-0-0	64	9-15-0	11-6-10	12-5-0	20	42-0-0	44-16-10	47-0-0	53	40-10-0	44-0-0	46-0-0	75
X	58-0-0	59-6-1	60-10-0	64	11-5-0	11-19-2	12-10-0	21	40-10-0	41-16-11	44-0-0	50	39-10-0	40-10-6	42-0-0	70
XI	60-10-0	62-19-0	64-0-0	68	13-0-0	14-14-6	16-0-0	26	44-0-0	46-13-9	47-15-0	56	42-0-0	44-17-0	46-0-0	77
XII	61-0-0	62-11-5	64-0-0	68	14-0-0	14-17-10	15-15-0	26	42-0-0	44-15-0	47-0-0	53	41-0-0	43-0-11	45-0-0	74
1942 — I	63-10-0	67-0-6	69-10-0	73	15-10-0	19-2-6	22-0-0	34	47-0-0	50-16-8	53-10-0	61	43-10-0	49-10-0	53-0-0	85
II	67-10-0	68-16-6	70-0-0	75	20-5-0	20-16-6	21-5-0	37	48-15-0	50-12-6	52-0-0	60	48-10-0	49-16-0	51-0-0	85
III	69-0-0	70-16-10	73-0-0	77	20-15-0	21-6-2	21-15-0	35	50-0-0	52-1-2	54-0-0	62	49-0-0	51-3-2	53-10-0	87
IV	72-0-0	73-5-11	74-0-0	80	21-5-0	22-10-0	24-0-0	40	54-0-0	55-1-8	56-10-0	66	52-10-0	53-14-1	55-10-0	92
V	73-10-0	74-1-1	75-0-0	80	24-15-0	26-2-9	28-10-0	46	57-10-0	59-0-6	60-15-0	70	53-0-0	55-19-6	55-10-0	97
VI	73-10-0	74-5-8	75-0-0	81	29-15-0	31-3-2	31-15-0	55	61-0-0	62-2-9	63-0-0	74	57-0-0	59-9-1	61-0-0	102
VII	73-0-0	73-16-11	74-10-0	80	32-0-0	34-12-1	37-0-0	61	61-0-0	63-4-7	64-10-0	75	57-0-0	59-15-0	61-10-0	102
VIII	71-0-0	73-7-6	75-0-0	80	31-10-0	34-14-9	37-0-0	61	58-5-0	62-10-3	64-5-0	74	57-0-0	60-0-6	61-10-0	103
IX	67-10-0	69-10-6	72-0-0	76	28-0-0	30-6-5	32-0-0	53	56-10-0	58-4-3	59-10-0	69	55-0-0	57-0-9	58-10-0	98
X	70-10-0	71-2-9	72-10-0	77	29-5-0	30-4-1	31-10-0	53	58-0-0	59-0-11	60-10-0	70	56-5-0	57-7-11	58-10-0	98
XI	70-10-0	71-13-0	74-0-0	78	29-10-0	30-13-0	31-15-0	54	59-0-0	60-5-9	62-0-0	72	57-0-0	57-9-0	58-0-0	98
XII	73-15-0	74-17-0	75-10-0	81	30-0-0	31-7-10	33-5-0	55	61-10-0	62-4-1	63-0-0	74	57-10-0	58-4-9	59-0-0	100
1943 — I	75-0-0	75-4-3	75-10-0	82	33-0-0	33-14-3	34-10-0	59	63-0-0	64-2-3	64-10-0	76	59-0-0	59-9-6	59-15-0	102
II	74-5-0	75-9-6	77-0-0	82	33-5-0	33-14-11	34-15-0	59	62-0-0	62-11-1	63-10-0	74	58-10-0	59-7-9	61-10-0	102
III	76-10-0	76-17-11	77-0-0	84	34-10-0	34-13-1	35-10-0	62	63-0-0	63-8-10	64-10-0	76	61-15-0	62-7-9	63-0-0	107
IV	76-10-0	77-15-0	78-0-0	85	35-5-0	36-3-4	37-15-0	64	64-5-0	65-19-9	68-0-0	79	63-0-0	64-13-1	65-10-0	111
V	78-0-0	80-15-3	82-10-0	88	36-15-0	38-7-10	39-15-0	68	66-0-0	67-7-5	68-5-0	80	65-0-0	65-16-0	66-10-0	113
VI	82-10-0	85-14-3	87-0-0	93	36-10-0	37-2-10	38-10-0	65	67-0-0	67-9-9	68-0-0	80	65-10-0	65-15-3	66-10-0	112
VII	82-0-0	83-13-2	85-10-0	91	32-0-0	34-4-4	36-5-0	60	63-0-0	64-16-10	67-10-0	77	61-0-0	63-0-1	65-10-0	108
VIII	82-10-0	84-5-6	85-0-0	92	32-10-0	34-5-3	35-5-0	60	61-10-0	62-14-9	64-0-0	75	60-0-0	61-8-1	62-10-0	105
IX	84-10-0	85-9-1	87-0-0	93	33-5-0	34-0-8	35-10-0	60	61-5-0	63-1-10	65-0-0	75	60-10-0	62-0-8	64-0-0	106
X	86-0-0	86-10-0	87-0-0	94	32-0-0	34-6-11	35-10-0	61	63-10-0	64-9-3	65-0-0	77	63-0-0	63-11-2	66-10-0	109
XI	82-0-0	85-18-0	87-10-0	93	31-0-0	32-17-3	35-0-0	58	58-0-0	63-13-0	66-0-0	76	59-0-0	62-17-6	64-10-0	107
XII	71-0-0	77-11-4	81-0-0	84	33-5-0	34-9-7	36-0-0	61	57-0-0	58-6-4	59-0-0	69	57-10-0	58-5-0	59-10-0	100
1944 — I	65-0-0	67-15-3	70-0-0	74	30-15-0	32-6-11	33-15-0	57	52-10-0	54-10-3	56-10-0	65	54-10-0	56-10-4	58-0-0	97
II	66-0-0	68-16-9	71-0-0	75	31-10-0	34-0-6	36-0-0	60	54-10-0	56-17-0	59-0-0	68	54-10-0	57-7-6	59-5-0	98
III	70-10-0	73-8-3	75-0-0	80	35-15-0	38-15-0	40-15-0	68	58-0-0	62-2-5	64-10-0	74	58-10-0	62-2-5	65-0-0	106
IV	74-0-0	74-5-7	75-0-0	81	39-15-0	40-9-0	41-5-0	71	64-0-0	64-13-0	65-10-0	77	64-0-0	65-5-0	66-0-0	112

FONTE — Até 1940 C. T. E. F., de 1941 em diante I. B. G. E.

(1) Relativamente ao Funding de 1931 a base é o ano de 1933.

COTAÇÕES POR TÍTULOS DE 100 DÓLARES

PERÍODOS	8% 1921-41				7% 1922-52				6½% 1926-57				6¼% 1927-57			
	Mínimo	Médio	Máximo	Índice da cotação média	Mínimo	Médio	Máximo	Índice da cotação média	Mínimo	Médio	Máximo	Índice da cotação média	Mínimo	Médio	Máximo	Índice da cotação média
1934	21,00	32,95	41,50	35	19,25	28,62	38,25	35	20,00	28,51	35,87	38	20,00	28,66	35,87	38
1935	20,00	27,91	38,87	30	18,50	22,92	30,62	28	18,00	22,23	31,50	30	18,00	22,26	31,50	30
1936	30,12	34,08	49,50	37	24,00	28,36	41,00	34	23,50	27,88	40,00	37	24,00	27,88	40,25	37
1937	22,00	44,68	58,00	43	19,00	37,30	45,00	45	19,25	37,34	47,50	50	19,50	37,29	46,50	50
1938	12,75	16,09	23,00	17	9,50	13,83	20,25	17	9,25	13,75	19,75	18	9,00	13,78	20,00	18
1939	10,25	18,09	28,50	19	9,76	13,95	21,50	17	9,87	14,76	23,00	20	10,00	14,77	23,00	20
1940	11,00	17,12	24,00	18	9,25	14,07	18,50	17	8,87	13,72	18,00	18	8,75	13,74	18,00	18
1941	18,25	20,95	26,50	22	15,76	19,10	29,50	23	15,50	17,70	20,25	24	15,50	17,72	20,50	24
1942	23,00	32,02	37,50	34	19,50	29,41	34,75	35	18,62	29,04	34,50	39	18,62	29,09	34,50	39
1943	36,75	48,00	56,00	51	34,00	45,20	54,00	55	34,00	44,81	52,00	60	34,00	44,84	52,00	60
1941 — V	19,62	20,48	21,50	22	18,12	18,76	19,50	23	16,62	17,00	17,50	23	16,37	16,99	17,60	23
VI	20,12	20,77	21,12	22	18,37	18,76	19,25	23	17,00	17,36	17,75	23	17,00	17,38	17,75	23
VII	20,37	20,77	21,00	22	18,00	18,65	19,00	22	17,00	17,31	17,50	23	17,00	17,28	17,50	23
VIII	20,50	21,55	23,25	23	18,00	19,53	22,25	24	17,12	17,96	19,25	24	17,12	17,94	19,25	24
IX	22,75	23,16	23,50	25	20,00	20,53	23,37	25	19,00	19,53	20,00	26	19,00	19,52	20,00	26
X	23,00	23,50	24,00	25	19,50	20,34	21,00	25	19,00	19,43	19,75	26	19,00	19,72	20,50	26
XI	24,25	25,42	26,50	27	20,50	21,30	21,75	26	19,37	19,90	20,25	27	19,50	19,90	20,25	27
XII	22,00	23,10	24,00	25	19,25	20,44	29,50	25	18,50	18,89	19,62	25	18,25	18,84	19,62	26
1942 — I	23,00	25,51	27,00	27	19,50	21,61	25,25	26	18,62	20,51	22,50	28	18,62	20,51	22,50	28
II	26,00	27,15	28,50	29	22,50	23,39	24,75	28	22,50	23,34	24,75	31	22,50	23,31	24,75	31
III	27,75	30,13	33,25	32	23,75	26,00	27,50	31	23,75	25,92	27,50	35	23,75	25,85	27,50	36
IV	30,87	32,02	33,50	34	27,75	28,63	29,50	35	27,00	28,01	28,75	38	27,75	28,34	29,50	38
V	30,50	31,79	33,00	34	28,25	29,09	31,00	35	27,75	28,57	29,75	38	27,75	28,59	29,75	38
VI	32,50	34,78	37,00	37	29,50	31,64	34,00	38	29,50	31,61	34,00	42	29,25	31,58	34,00	42
VII	32,00	35,09	37,00	38	30,00	33,13	34,00	40	30,00	33,11	34,00	44	30,00	33,11	34,00	44
VIII	31,00	32,88	34,50	35	29,50	31,48	33,00	38	30,00	31,46	32,50	42	30,00	31,47	32,50	42
IX	33,50	32,27	33,25	35	29,50	31,14	32,50	38	29,50	31,05	32,00	42	29,50	31,05	32,50	42
X	31,00	32,37	33,25	35	30,00	30,87	32,00	37	29,50	30,46	31,50	41	30,00	30,83	31,50	41
XI	32,00	34,27	35,00	37	30,50	32,09	32,75	39	30,25	31,93	32,50	43	30,25	31,93	32,50	43
XII	33,50	35,59	37,50	38	31,25	33,40	34,75	40	31,00	33,36	34,50	45	31,00	33,36	34,60	45
1943 — I	36,75	39,49	43,00	42	34,00	36,99	39,50	45	34,00	36,93	38,50	50	34,00	36,97	39,50	50
II	42,00	43,18	45,00	46	39,50	40,45	43,50	49	39,50	40,46	43,50	54	39,50	40,44	43,50	54
III	45,50	49,38	51,50	53	44,00	47,10	48,50	57	44,00	47,09	48,50	63	44,00	47,02	48,50	63
IV	50,00	51,32	53,50	55	47,50	48,45	51,00	58	47,50	48,77	52,00	65	47,50	48,97	52,00	66
V	45,00	47,73	50,25	51	43,00	45,54	48,00	55	43,00	45,49	48,00	61	43,00	45,65	48,25	61
VI	44,00	45,75	48,00	49	41,25	43,26	46,50	52	41,00	43,11	46,00	58	41,00	43,16	46,00	58
VII	44,00	47,26	49,50	51	41,50	44,66	47,00	54	41,50	44,63	47,50	60	41,50	44,60	47,00	60
VIII	42,50	44,74	46,00	48	40,50	42,51	44,00	51	40,50	42,50	44,00	57	40,50	42,49	44,00	57
IX	46,00	48,58	53,50	52	42,50	45,41	48,50	55	42,50	45,37	47,87	61	41,00	45,18	47,87	61
X	52,00	53,23	54,25	57	46,75	47,81	49,00	58	45,00	46,74	48,00	63	46,00	47,08	49,00	63
XI	50,00	53,24	56,00	57	46,00	49,23	54,00	59	45,00	47,70	51,00	64	45,00	47,68	51,00	64
XII	49,50	51,25	53,50	55	49,00	50,97	53,50	61	47,50	48,87	50,50	66	47,50	48,85	50,50	66
1944 — I	51,00	53,03	54,75	57	51,00	52,75	54,50	64	48,50	50,54	52,00	68	48,50	50,53	52,00	68
II	53,25	54,52	56,50	58	53,50	54,34	56,00	66	51,00	51,68	53,50	69	51,00	51,70	53,50	69
III	56,50	58,56	59,50	63	56,00	58,39	59,50	70	53,50	56,24	57,00	76	53,50	56,20	57,00	75
IV	58,50	59,09	59,75	63	58,50	58,97	60,00	71	56,25	56,63	57,00	76	56,25	56,61	57,00	76

PERÍODOS	COTAÇÃO MÉDIA EM CR\$															
	APÓLICES (de Cr\$ 1000)						OBRIGAÇÕES DO TESOURO (de Cr\$ 1000)					OBRIGAÇÕES FERROVIÁRIAS (de Cr\$ 1000)			OBRIGAÇÕES RODOVIÁRIAS (de Cr\$ 1000)	
	Apólices gerais (unifor- mizadas)	Empré- stimo de 1903 (ao por- tador)	Tratado da Bolívia (nomi- nativas)	DIVERSAS EMISSÕES		Renju- stamento Eco- nômico	1921	1930	1932	1937	1939	1. ^a Emissão	2. ^a Emissão	3. ^a Emissão	Nomi- nativas	Ao portador
				Nomi- nativas	Ao por- tador											
5%	5%	3%	5%	5%	5%	7%	7%	7%	6%	7%	7%	7%	7%	7%	7%	
1934.....	844	848	—	843	847	—	1.006	1.008	1.007	—	—	1.011	1.012	1.014	792	865
1935.....	800	780	600	703	795	664	994	995	1.009	—	—	994	993	1.002	785	730
1936.....	770	735	563	765	757	663	996	1.007	1.015	—	—	1.003	993	1.008	700	735
1937.....	795	797	595	788	808	759	1.027	1.035	1.040	900	—	1.036	1.045	1.033	—	766
1938.....	805	783	500	802	804	765	1.017	1.023	1.044	908	—	1.001	1.040	1.021	700	725
1939.....	802	793	538	797	808	816	1.033	1.032	1.075	937	—	1.034	1.030	1.035	752	717
1940.....	802	801	550	801	817	844	1.019	1.027	1.065	910	1.010	(1) 1030			744	757
1941.....	802	801	564	803	813	869	1.023	1.025	1.061	901	1.010	—	—	—	722	744
1942.....	817	798	561	820	812	853	1.022	1.031	1.049	890	1.022	—	—	—	738	768
1943.....	934	875	578	933	912	945	1.064	1.064	1.100	975	1.054	—	—	—	850	828
1941 — V.....	809	805	—	812	823	872	1.016	1.008	1.064	900	1.010	—	—	1.010	740	—
VI.....	790	806	—	800	823	874	1.022	1.019	1.076	918	1.010	—	—	1.021	—	—
VII.....	791	788	560	790	803	856	1.030	1.030	1.035	885	1.010	—	—	1.030	—	750
VIII.....	802	799	—	803	811	870	1.046	1.039	1.068	897	1.010	—	—	1.038	725	750
IX.....	806	803	—	807	809	878	1.016	1.040	1.077	—	1.011	—	—	1.045	—	750
X.....	808	805	—	810	811	870	1.028	1.047	1.068	895	1.011	—	—	1.047	—	730
XI.....	817	808	565	818	815	883	1.024	1.017	1.059	—	1.012	—	—	1.016	—	735
XII.....	—	798	565	810	808	875	1.020	1.019	1.042	895	1.010	—	—	1.028	710	737
1942 — I.....	799	782	565	801	790	856	1.025	1.020	1.042	893	1.010	—	—	1.020	—	—
II.....	810	799	560	812	806	856	1.040	1.028	1.026	879	1.010	—	—	1.028	—	785
III.....	814	794	—	821	805	853	1.013	1.033	1.059	882	1.010	—	—	1.036	—	780
IV.....	811	795	—	826	805	844	1.014	1.036	1.031	—	1.010	—	—	1.040	750	—
V.....	822	795	—	822	806	844	1.019	1.005	1.025	—	1.010	—	—	1.005	—	—
VI.....	—	801	—	811	818	852	1.023	1.010	1.039	—	1.029	—	—	1.013	740	777
VII.....	803	788	—	807	804	836	1.036	1.027	1.061	—	1.029	—	—	1.028	—	—
VIII.....	806	796	550	806	805	844	1.048	1.048	1.037	858	1.037	—	—	1.039	—	750
IX.....	801	784	—	797	793	837	1.010	1.038	1.038	864	1.036	—	—	1.037	720	—
X.....	834	805	—	834	821	856	1.010	1.040	1.064	898	1.042	—	—	1.042	—	—
XI.....	867	818	—	869	840	874	1.025	1.038	1.039	919	1.055	—	—	1.036	—	—
XII.....	—	833	—	—	855	884	—	1.055	1.097	965	1.055	—	—	1.054	740	—
1943 — I.....	881	853	—	882	875	887	1.065	1.068	1.103	—	1.038	—	—	1.067	825	—
II.....	873	843	—	867	873	908	1.070	1.069	1.089	966	1.052	—	—	1.072	—	—
III.....	860	853	570	860	884	928	1.035	1.083	1.092	—	1.060	—	—	1.081	—	—
IV.....	895	—	—	899	900	942	1.065	1.087	1.105	955	1.070	—	—	1.069	—	825
V.....	918	897	570	918	916	940	1.069	1.059	1.110	964	1.071	—	—	1.057	810	830
VI.....	945	898	—	950	932	951	1.070	1.061	1.110	968	1.075	—	—	1.058	—	—
VII.....	963	900	570	966	939	955	1.070	1.060	1.110	951	1.045	—	—	1.060	—	—
VIII.....	969	910	587	977	939	967	1.070	1.065	1.082	989	1.044	—	—	1.064	—	—
IX.....	968	875	—	972	913	953	1.041	1.070	1.089	991	1.045	—	—	1.070	—	—
X.....	971	900	—	969	916	963	1.047	1.070	1.094	—	1.045	—	—	1.070	850	—
XI.....	1.008	900	—	1.009	922	968	1.073	1.030	1.109	1.000	1.050	—	—	1.035	915	—
XII.....	—	898	—	—	933	972	—	1.035	1.110	1.000	1.090	—	—	1.038	—	—
1944 — I.....	960	884	—	961	912	953	1.060	1.050	1.123	977	1.090	—	—	1.047	—	—
II.....	994	890	—	996	908	956	—	1.056	1.121	978	1.044	—	—	1.063	870	—
III.....	994	855	—	995	877	959	1.044	1.069	1.139	—	1.050	—	—	1.071	—	—
IV.....	993	820	—	1.002	857	952	1.045	1.078	1.149	—	1.050	—	—	1.086	907	800

FORTE — C. S. C.

(1) A partir de 1940, para efeito de cotação o órgão citado unificou as três emissões sob uma só rubrica "Obrigações Ferroviárias".

1944
IMPRESA NACIONAL
RIO DE JANEIRO - BRASIL

MINISTÉRIO DA FAZENDA
TESOURO NACIONAL
SERVIÇO DE ESTATÍSTICA ECONOMICA E FINANCEIRA
(MEMBRO DO INSTITUTO BRASILEIRO DE GEOGRAFIA E ESTATÍSTICA)

ESTATÍSTICAS ECONÔMICAS

BRASIL



MAIO

1934 - 1944

1944
IMPRESA NACIONAL
RIO DE JANEIRO - BRASIL

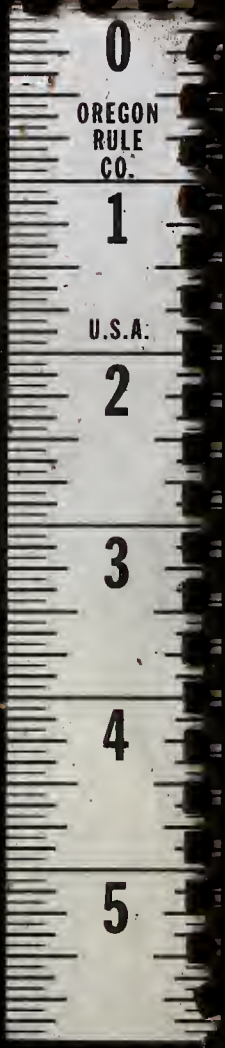

OREGON RULE CO.

1

U.S.A.

2

3

4

0

OREGON
RULE
CO.

1

U.S.A.

2

3

4

5

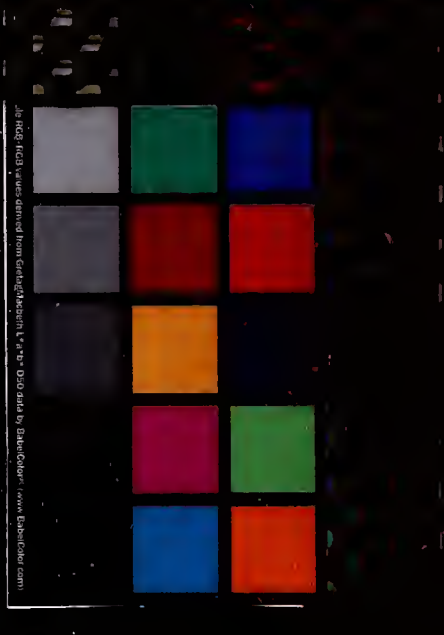

File: 1023 14 was derived from GIMP/Photoshop 8.0.0-0.0.0 and by Daniel Colson (www.LabColor.com)



30