

RECENSEAMENTO DE 1920

(4º Censo geral da população e 1º da agricultura e das indústrias)

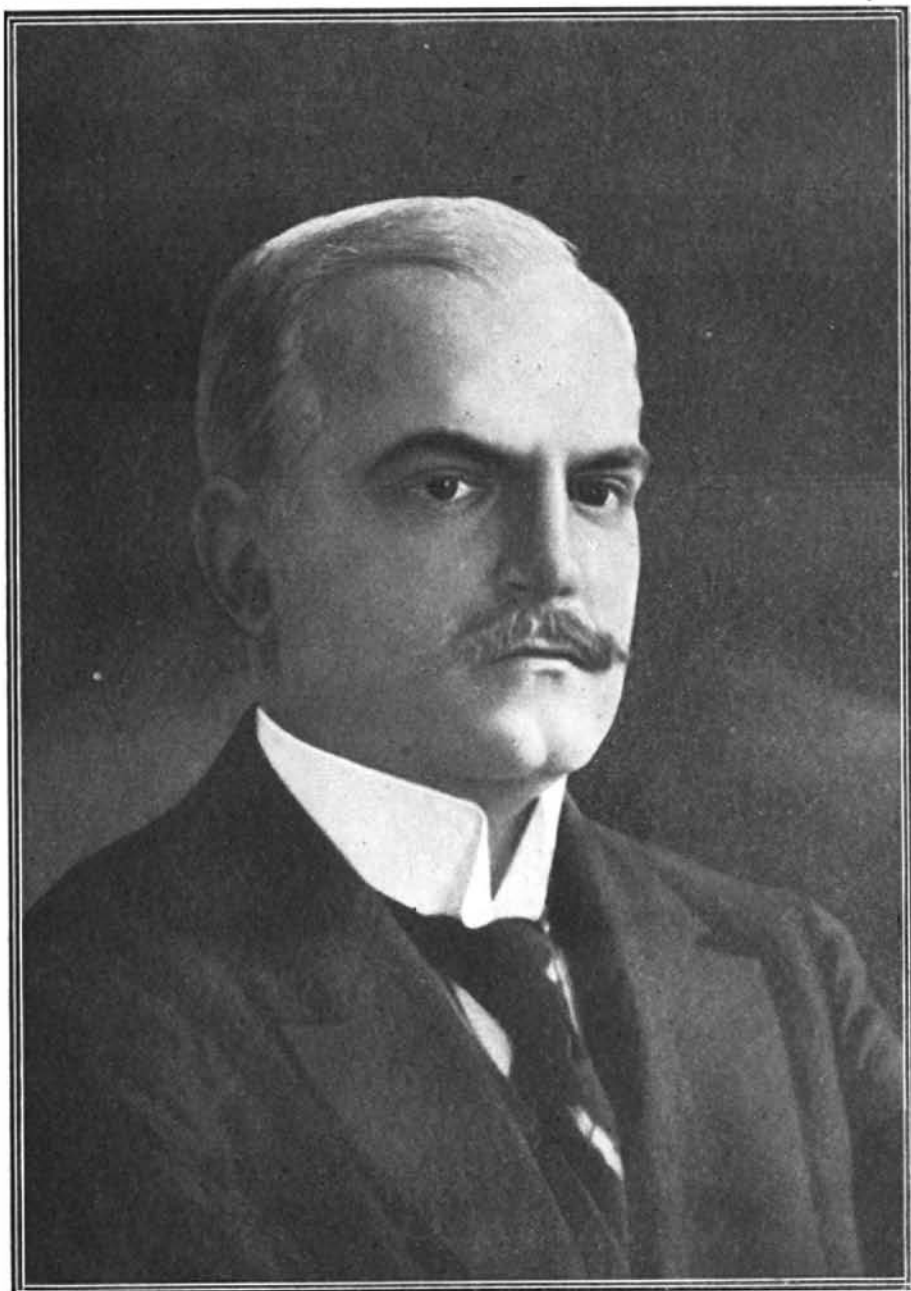

DR. MIGUEL CALMON DU PIN E ALMEIDA
MINISTRO DA AGRICULTURA, INDUSTRIA E COMMERCIO

MINISTERIO DA AGRICULTURA, INDUSTRIA E COMMERCIO

DIRECTORIA GERAL DE ESTATISTICA

RECENSEAMENTO DO BRAZIL

Realizado em 1 de Setembro de 1920

VOLUME III (2ª PARTE)

AGRICULTURA

Superfície do Brazil. Área recenseada e área cultivada. Produção agrícola. Produção florestal. Produção animal.



RIO DE JANEIRO
TYP. DA ESTATISTICA
1924

QUOS elementos fundamentaes da estatistica agricola referem-se uns á produccão propriamente dita, ás áreas cultivadas, ás quantidades colhidas e ás colheitas provaveis; representam outros mais directamente a actuação do trabalho e do capital, ou seja a interferencia do factor humano para o incremento da capacidade productiva da terra. Os primeiros elementos, pela sua grande variabilidade, exigem frequentes investigações, destinadas a revelar as oscillações que possam por ventura perturbar a natural sequencia; os segundos elementos, mais duraveis, podem ser fixados com maiores intervallos, por meio de investigações maismeticulosas e exactas que as necessarias aos inqueritos exclusivamente relativos ás áreas cultivadas e aos seus rendimentos.

Em geral, os algarismos fornecidos pelos inqueritos agricolas são apreciados em dois grupos distinctos, segundo o aspecto estatico ou segundo o aspecto dinamico das diversas explorações. No volume III (1ª parte) da obra do censo já foram divulgadas as informações que se relacionam propriamente com a parte estatica, isto é, os elementos que apresentam maiór fixidez: população pecuaria, extensão e valor dos immoveis, categoria e nacionalidade dos proprietarios e systema da exploração rural. No presente volume figuram as informações concernentes ao que ha de mais variavel na vida agricola, isto é, o rendimento annual das safras e a extensão das áreas cultivadas. Os algarismos são apresentados em 15 quadros estatisticos, 7 quadros parciaes e 8 quadros geraes, referindo-se os primeiros a cada um dos municipios em que se dividem as diversas unidades federaes e os segundos a cada um dos Estados, ao Districto Federal e ao Territorio do Acre.

Abrangem as estatisticas os seguintes assumptos: área dos immoveis arrolados e suas relações proporcionaes com a superficie territorial; produccão de cereaes e outras plantas alimenticias e industriaes; culturas arborescentes e arbustivas; produccão extractiva das florestas; beneficiamento da produccão agricola; produccão animal (criação de aves domesticas, cultura das abelhas, lacticinios, lã e numero de animaes nascidos e abatidos); finalmente, extensão das áreas occupadas com as diversas plantações.

SUPERFICIE DO BRAZIL E ÁREA RECENSEADA

De accordo com os calculos recentemente feitos pela Commissão da carta geographica, a superficie do Brazil attinge, approximadamente, a 8.511.189 kilometros quadrados. Pelos resultados censitarios, a área das propriedades ruraes abrange apenas a extensão de 175.104.675 hectares (cerca de 1.751.047 kilometros quadrados), ou pouco mais de $\frac{1}{5}$ (20,6%) de toda a superficie do territorio

nacional. Eis, em resumo, as diversas parcelas apuradas no censo da lavoura realizado em 1 de Setembro de 1920 :

		EXTENSÃO	
		Hectares	%
1. Área dos estabelecimentos rurais recenseados, ou área agrícola		DIVISÃO DO TERRITÓRIO RECENSEADO	
		Área productiva	Terras aráveis
Área cultivada..	Culturas arborescentes e arbustivas...		2.569.813
		TOTAL....	6.642.057
	Área em mattas.....	48.916.653	5,7
	TOTAL.....	55.558.710	6,5
	Área sem destino conhecido.....	119.545.965	14,1
	TOTAL.....	175.104.675	20,6
2. Área não abrangida pelo censo agrícola.....		676.014.225	79,4
SUPERFÍCIE DO TERRITÓRIO BRAZILEIRO.....		851.118.900	100,0

Conforme revela o schema, é relativamente restricta a área occupada com plantações, não attingindo sequer a 1 % da superficie total do Brazil. Na área recenseada, sem destino conhecido, provavelmente estão incluídas, não só as pastagens, naturaes ou artificiaes, como tambem as culturas forrageiras, já existentes em diversos Estados e sobre as quaes nenhuma informação colligiu o inquerito censitario de 1920.

Graphicamente, assim se representa a área recenseada em relação á superficie total do territorio brasileiro :

ÁREA DOS ESTABELECIMENTOS RURAIS RECENSEADOS = 175.104.675 HECTARES



Os algarismos relativos (%) referem-se á superficie do Brazil

J. M. N. Campos

Estimativa da área florestal e em campos. — Segundo a avaliação do Dr. GONZAGA DE CAMPOS, a área em mattas de todo o territorio nacional pôde ser estimada em mais de 5 milhões de kilometros quadrados e a área dos campos e de outras formações, approximadamente, em 3 e meio milhões de kilometros quadrados. Da memoria annexa ao relatório apresentado ao Ministro da Agricultura, Industria e Commercio, em 1911, por aquelle illustre scientista (1), constam as seguintes informações :

(1) GONZAGA DE CAMPOS. — Memoria annexa ao Relatório do Ministerio da Agricultura, Industria e Commercio, 1910-1911.



Colheita de alfafa (Rio Grande do Sul)



Ceifa de alfafa (Rio Grande do Sul)

1— Superfície territorial e área ocupada por matas, campos e outras formações (1)

ESTADOS E TERRITORIO	Superfície territorial — Km. ²	Área ocupada por matas — Km. ²	Área em campos e outras formações — Km. ²	PORCENTAGEM DA ÁREA	
				Em matas	Em campos e outras formações
Alagoas.....	30.500	8.525	21.975	27,9	72,1
Amazonas.....	1.832.800	1.683.427	149.373	91,9	8,1
Bahia.....	587.500	215.436	372.064	36,7	63,3
Ceará.....	157.660	67.951	89.709	43,1	56,9
Espirito Santo.....	39.120	29.942	9.178	76,5	23,5
Goyaz.....	640.580	179.362	461.218	28,0	72,0
Maranhão.....	340.360	145.368	194.992	42,7	57,3
Matto Grosso.....	1.554.300	606.799	947.501	39,0	61,0
Minas Geraes.....	607.940	278.619	329.321	45,8	54,2
Pará.....	1.220.000	921.954	298.046	75,6	24,4
Parahyba.....	52.250	19.087	33.163	36,5	63,5
Paraná.....	180.340	160.350	19.990	88,9	11,1
Pernambuco.....	95.260	32.521	62.739	34,1	65,9
Piauí.....	231.180	62.419	168.761	27,0	73,0
Rio de Janeiro.....	44.341	35.981	8.360	81,1	18,9
Rio Grande do Norte.....	56.290	14.314	41.976	25,4	74,6
Rio Grande do Sul.....	283.410	89.132	194.278	31,4	68,6
Santa Catharina.....	110.320	86.789	23.531	78,7	21,3
São Paulo.....	250.009	161.750	88.259	64,7	35,3
Sergipe.....	21.840	8.970	12.870	41,1	58,9
Territorio do Acre.....	192.000	192.000	—	100,0	—
TOTAL.....	8.528.000	5.000.696	3.527.304	58,6	41,4

Conforme demonstram os algarismos constantes do quadro supra, a área total das matas é avaliada em 58 % do territorio do Brazil. Representa, entretanto, pouco mais de 5 % do referido territorio a área das matas existentes nos immoveis ruraes recenseados em 1920 e apenas cerca da decima parte das florestas encontradas em todo o paiz, segundo a avaliação do DR. GONZAGA DE CAMPOS. Tendo ainda em vista a mesma estimativa, as superficies occupadas por campos e outras formações naturaes abrangem mais de 2/5 (41 %) do territorio nacional.

É o Estado do Amazonas que registra a maior extensão da área em matas, figurando em 2º lugar o Pará, em 3º Matto Grosso, em 4º Minas Geraes, em 5º Bahia, em 6º Goyaz, em 7º Paraná, em 8º Maranhão. Comparativamente com a superficie total do territorio, encontram-se matas em maior proporção: 1º, no Territorio do Acre; 2º, no Amazonas; 3º, no Paraná; 4º, no Rio de Janeiro; 5º, em Santa Catharina; 6º, no Espirito Santo; 7º, no Pará; 8º, em São Paulo. Ao Rio Grande do Norte corresponde a porcentagem minima das florestas, sendo, portanto, o Estado onde deve ser relativamente maior a superficie dos campos e de outras formações naturaes.

(1) GONZAGA DE CAMPOS. — *Mapa Florestal do Brazil* (Memoria annexa ao Relatório do Ministerio da Agricultura, Industria e Commercio, 1910-1911), pag. 75.

Área productiva recenseada. — Pelos dados colligidos no censo agrícola, a área productiva (terras lavradas e terras em mattas) corresponde apenas a 6,5 % da superficie do Brazil. A porcentagem se eleva, porém, a 31,7% comparativamente com a extensão dos immoveis arrolados. A área das mattas recenseadas representa 28 % da área dos immoveis contemplados no recenseamento. A proporção attinge, entretanto, a 88 %, comparando-se a mesma área em mattas com o total da superficie productiva, e reduz-se a 5,7 %, fazendo-se o confronto com a totalidade das florestas.

Em numeros absolutos e proporçoes, assim se reparte a área productiva (cultivada e em mattas), em relação á superficie total do territorio e á área das propriedades agrícolas :

ESTADOS, DISTRICTO FEDERAL E TERRITORIO	Área productiva (Cultivada e em mattas) Hectares	PORCENTAGEM DA ÁREA PRO- DUCTIVA EM RELAÇÃO	
		á superficie territorial	á área dos immoveis
Alagoas.....	350.177	12,3	26,0
Amazonas.....	6.293.658	3,4	83,7
Bahia.....	2.186.386	4,1	25,9
Ceará.....	1.511.584	10,2	26,7
Districto Federal.....	10.502	9,0	20,4
Espirito Santo.....	863.329	19,3	67,5
Goyaz.....	5.399.898	8,2	21,7
Maranhão.....	1.086.239	3,1	36,2
Matto Grosso.....	3.053.339	2,1	15,6
Minas Geraes.....	7.030.073	11,8	25,7
Pará.....	5.964.587	4,4	60,7
Parahyba.....	531.784	9,5	14,2
Paraná.....	2.671.001	13,4	50,4
Pernambuco.....	972.097	9,8	18,8
Piauhv.....	745.294	3,0	13,4
Rio de Janeiro.....	1.356.167	32,0	44,4
Rio Grande do Norte.....	465.835	8,9	19,3
Rio Grande do Sul.....	3.156.670	11,1	17,0
Santa Catharina.....	1.787.234	18,8	50,1
São Paulo.....	7.152.431	28,9	51,5
Sergipe.....	174.729	8,1	23,2
Territorio do Acre.....	2.795.696	18,9	67,4
TOTAL.....	55.558.710	6,5	31,7

Em relação á superficie territorial, as maiores porcentagens da área productiva correspondem aos Estados de São Paulo, Rio de Janeiro e Espirito Santo, figurando com as menores quotas os Estados de Matto Grosso, Piauhv e Maranhão. Em relação á área dos immoveis arrolados, as maiores porcentagens da área productiva cabem aos Estados do Amazonas, do Espirito Santo e ao Territorio do Acre, correspondendo as menores aos Estados do Piauhv, da Parahyba e de Matto Grosso.

A grande porcentagem da área productiva, em relação á área dos immoveis arrolados nos Estados do Amazonas, do Espirito Santo, do Pará e do Territorio do Acre, explica-se justamente pela mais notavel proporção das mattas, — correspondentes, no Amazonas, a 83,5 % da área das propriedades ruraes; no Territorio do Acre, a 67,2 %; no Pará, a 59,7 %; e no Estado do Espirito Santo, a 50 %.

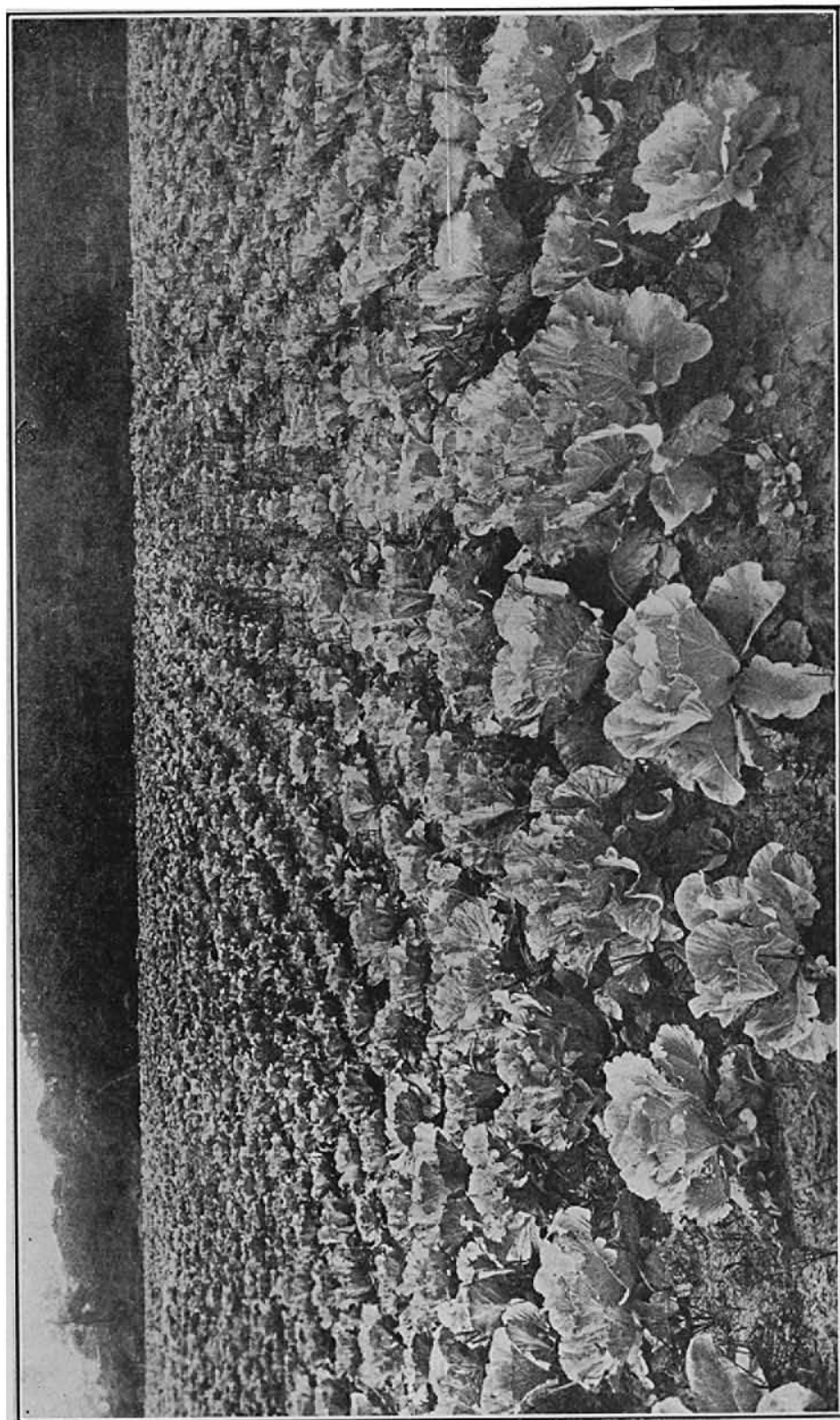

Plantação de repolhos. (Estado do Rio de Janeiro)

É a seguinte a distribuição das terras pertencentes aos immoveis ruraes e classificadas segundo o seu destino agricola, a superficie total do territorio e a parte não abrangida pelo censo da lavoura :

2 - Área dos immoveis ruraes recenseados e área não abrangida pelo censo

ESTADOS, DISTRICTO FEDERAL E TERRITORIO	Superficie territorial Hectares	ÁREA DOS IMMOVEIS RURAES RECENSEADOS				Área não abrangida pelo censo agricola Hectares
		HECTARES				
		Total	ÁREA PRODUCTIVA		Área sem destino conhecido	
			Cultivada	Em mattas		
Alagoas	2.857.100	1.348.241	84.503	265.674	998.064	1.508.859
Amazonas	182.599.700	7.515.307	20.101	6.273.554	1.221.649	175.084.393
Bahia	52.977.900	8.451.440	425.033	1.761.353	6.265.054	44.486.460
Ceará	14.859.100	5.649.677	183.590	1.327.994	4.138.093	9.209.423
Districto Federal	116.700	51.419	4.302	6.200	40.917	65.281
Espirito Santo	4.463.400	1.279.699	223.550	639.779	416.370	3.188.701
Goyaz	66.019.300	24.828.210	113.552	5.286.336	19.428.312	41.191.090
Maranhão	34.621.700	2.999.565	61.513	1.024.696	1.913.326	31.622.135
Matto Grosso	147.704.100	19.600.893	20.375	3.032.964	16.547.554	128.103.207
Minas Geraes	59.381.000	27.390.536	1.517.459	5.472.614	20.360.463	31.990.464
Pará	136.296.600	9.830.280	91.478	5.873.109	3.865.693	126.466.320
Parahyba	5.592.000	3.751.628	89.010	442.774	3.219.844	1.840.372
Paraná	19.989.700	5.302.707	222.858	2.418.133	2.631.703	14.686.991
Pernambuco	9.925.400	5.156.332	250.119	721.978	4.184.235	4.769.008
Piauhy	24.558.200	5.551.212	61.657	633.617	4.805.918	19.006.988
Rio de Janeiro	4.210.400	3.053.004	236.295	1.069.872	1.696.837	1.187.396
Rio Grande do Norte	5.241.100	2.412.905	25.354	440.481	1.947.070	2.828.195
Rio Grande do Sul	28.528.900	18.578.923	756.457	2.400.213	15.422.253	9.949.977
Santa Catharina	9.499.800	3.557.757	117.171	1.670.063	1.780.523	5.912.043
São Paulo	24.723.900	13.883.269	1.984.825	5.167.606	6.730.838	10.840.631
Serzipe	2.155.200	754.086	52.439	122.290	579.357	1.401.114
Territorio do Acre	14.802.700	4.147.583	10.363	2.785.333	1.351.887	10.055.117
TOTAL	851.118.900	175.104.675	6.642.007	48.916.653	119.545.965	676.014.225

A área dos immoveis recenseados representa mais de 1/5 (20,6%) da superficie total do Brazil. Dessa área, apenas uma parte, relativamente exigua (menos de 4%), é occupada com lavouras, correspondendo ás mattas nella existentes cerca de 28% e aos terrenos de destino ignorado uma fracção ainda mais notavel, isto é, 68%, approximadamente. A área não recenseada abrange quasi 80% de toda a superficie do territorio nacional.

Da extensão total recenseada, a maior porção pertence ao Estado de Minas Geraes (16%); das terras productivas, a maior parcella corresponde ao Estado de São Paulo (7.152.431 hectares, ou 13%); da área sem destino conhecido, a maior fracção pertence ainda ao Estado de Minas Geraes; e, finalmente, da superficie não recenseada, a maior quota cabe ao Estado do Amazonas (26%).

Em ordem decrescente, assim se classificam as áreas cultivadas, conforme a região do paiz :

ESTADOS, DISTRICTO FEDERAL E TERRITORIO	ÁREA CULTIVADA	
	Hectares	%
São Paulo.....	1.984.825	29,9
Minas Geraes.....	1.557.459	23,4
Rio Grande do Sul.....	756.457	11,4
Bahia.....	425.033	6,4
Rio de Janeiro.....	286.295	4,3
Pernambuco.....	250.119	3,8
Espirito Santo.....	223.550	3,4
Paraná.....	222.868	3,3
Ceará.....	183.590	2,8
Santa Catharina.....	117.171	1,8
Goyaz.....	113.552	1,7
Pará.....	91.478	1,4
Parahyba.....	89.010	1,3
Alagôas.....	84.503	1,3
Piauí.....	61.657	0,9
Maranhão.....	61.543	0,9
Sergipe.....	52.439	0,8
Rio Grande do Norte.....	25.354	0,4
Matto Grosso.....	20.375	0,3
Amazonas.....	20.104	0,3
Territorio do Acre.....	10.363	0,1
Distrito Federal.....	4.302	0,1
TOTAL.....	6.642.057	100,0

Da área total cultivada, mais de 2 quartas partes (53,3 %) pertencem aos Estados de São Paulo e Minas Geraes, pouco mais de $\frac{1}{4}$ (25,5 %) aos Estados do Rio Grande do Sul, Bahia, Rio de Janeiro e Espirito Santo, cabendo apenas cerca de $\frac{1}{5}$ (21,2 %) aos demais Estados, ao Districto Federal e ao Territorio do Acre.

Segundo a extensão das propriedades agricolas, assim se distribuem proporcionalmente as áreas cultivadas :

ESTADOS, DISTRICTO FEDERAL E TERRITORIO	Porcentagem da área cultivada em relação á área dos Immoveis %
Espirito Santo.....	17,5
São Paulo.....	14,3
Rio de Janeiro.....	9,4
Distrito Federal.....	8,4
Sergipe.....	7,0
Alagôas.....	6,3
Minas Geraes.....	5,7
Bahia.....	5,0
Pernambuco.....	4,9
Paraná.....	4,2
Rio Grande do Sul.....	4,1
Santa Catharina.....	3,3
Ceará.....	3,2
Parahyba.....	2,4
Maranhão.....	2,1
Rio Grande do Norte.....	1,1

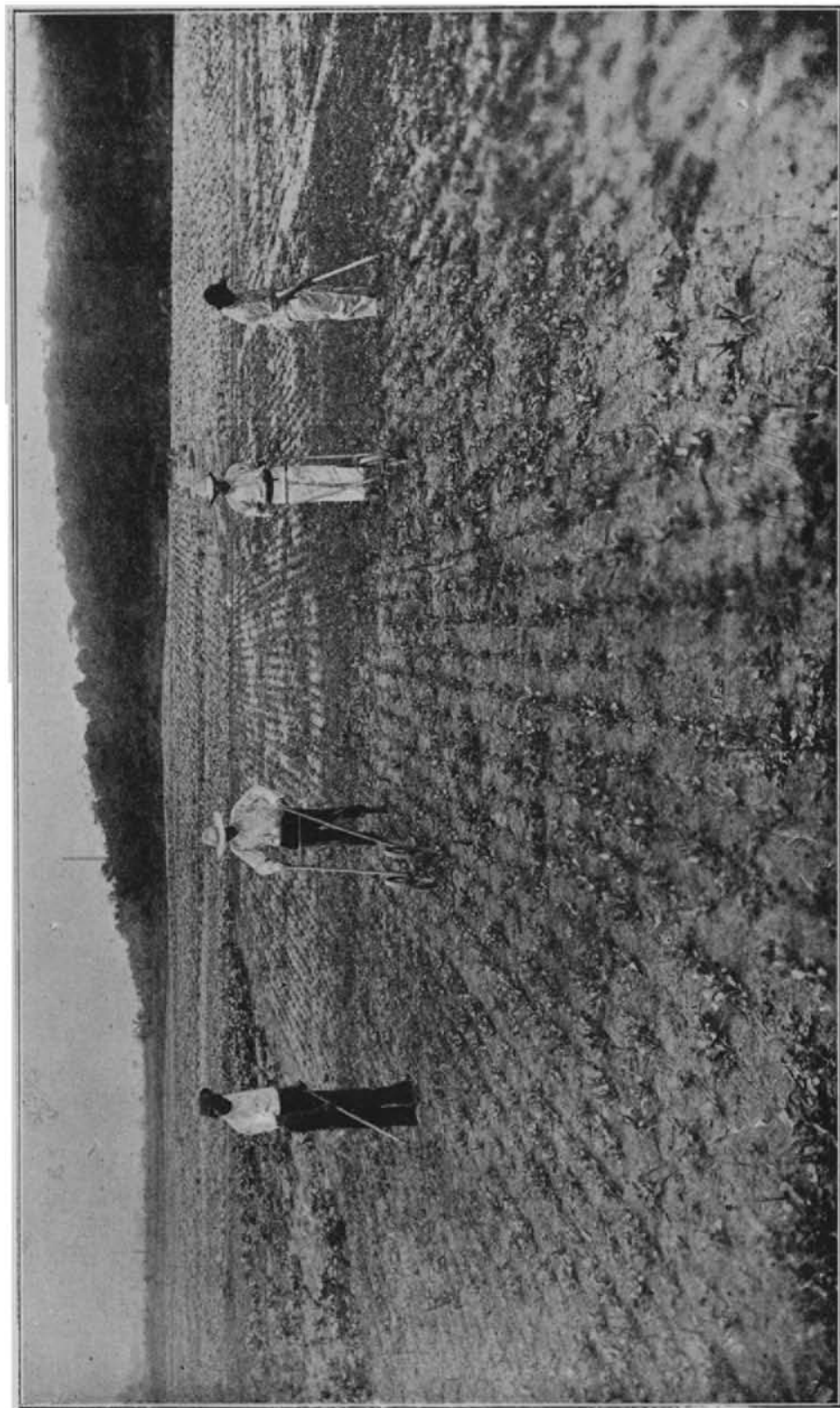

Cultura de hortaliças. (Distrito Federal)

ESTADOS, DISTRICTO FEDERAL E TERRITORIO	Porcentagem
	da área cultivada em relação á área dos imóveis %
Piauí.....	1,1
Pará.....	0,9
Goyaz.....	0,5
Amazonas.....	0,3
Territorio do Acre.....	0,2
Matto Grosso.....	0,1
TOTAL.....	3,8

Verifica-se, geralmente, a maior proporção de área cultivada nos Estados onde predomina a pequena propriedade territorial. De facto, em 100 propriedades arroladas nesses Estados, as maiores porcentagens referem-se aos estabelecimentos agricolas de menos de 101 hectares :

Districto Federal.....	98,2 % do total
Espirito Santo.....	89,4 " " "
Santa Catharina.....	87,3 " " "
Rio Grande do Sul.....	83,6 " " "
Bahia.....	82,0 " " "
Sergipe.....	80,8 " " "
Paraná.....	79,4 " " "
Rio de Janeiro.....	76,3 " " "
São Paulo.....	73,4 " " "

Fazem excepção á regra os Estados do Rio Grande do Sul, Bahia, Paraná e Santa Catharina, os quaes, embora registrando grande numero de pequenas propriedades, accusam, entretanto, reduzida porcentagem nas áreas cultivadas. O facto se explica, porém, porque nos dois primeiros Estados predomina a industria pecuaria das varias especies e nos outros dois a exploração extractiva do mate não cultivado. É a seguinte a ordem de collocação dos Estados, do Districto Federal e do Territorio do Acre relativamente á extensão das mattas existentes nas propriedades ruraes :

ESTADOS, DISTRICTO FEDERAL E TERRITORIO	Área em mattas	
	Hectares	%
Amazonas.....	6.273.554	12,8
Pará.....	5.873.109	12,0
Minas Geraes.....	5.472.614	11,2
Goyaz.....	5.286.336	10,8
São Paulo.....	5.167.606	10,6
Matto Grosso.....	3.032.964	6,2
Territorio do Acre.....	2.785.333	5,7
Paraná.....	2.448.133	5,0
Rio Grande do Sul.....	2.400.213	4,9
Bahia.....	1.761.353	3,6
Santa Catharina.....	1.670.063	3,4
Ceará.....	1.327.994	2,7
Rio de Janeiro.....	1.069.872	2,2
Maranhão.....	1.024.696	2,1
Pernambuco.....	721.978	1,5
Piauí.....	683.637	1,4
Espirito Santo.....	639.779	1,3
Parahyba.....	442.774	0,9
Rio Grande do Norte.....	440.481	0,9
Alagoas.....	265.674	0,5
Sergipe.....	122.290	0,3
Districto Federal.....	6.200	(1)
TOTAL.....	48.916.653	100,0

(1) Menos de 0,05 % da área total.

Demonstram os algarismos que aos Estados de Minas Geraes, Amazonas, Pará e Goyaz corresponde quasi a metade (22.905.613 hectares, ou 47,8 %) de toda a área florestal dos immoveis ruraes incluidos no arrolamento censitario de 1920.

Os numeros relativos que se seguem permittem verificar as proporções das áreas occupadas por mattas em confronto com a extensão dos estabelecimentos agricolas arrolados.

ESTADOS, DISTRICTO FEDERAL E TERRITORIO	Área em mattas em relação à área das fazendas %
Amazonas.....	83,5
Territorio do Acre.....	67,2
Pará.....	59,7
Espirito Santo.....	50,0
Santa Catharina.....	46,8
Paraná.....	46,2
São Paulo.....	37,2
Rio de Janeiro.....	35,0
Maranhão.....	34,2
Ceará.....	23,5
Goyaz.....	21,3
Bahia.....	20,8
Minas Geraes.....	20,0
Alagôas.....	19,7
Rio Grande do Norte.....	18,3
Sergipe.....	16,2
Matto Grosso.....	15,5
Pernambuco.....	14,0
Rio Grande do Sul.....	12,9
Piahy.....	12,3
Districto Federal.....	12,1
Parahyba.....	11,8
TOTAL.....	27,9

Exceptuados o Maranhão e o Pará, em nenhum dos outros Estados do nordeste a proporção das mattas attinge sequer a $\frac{1}{4}$ da área das fazendas recenseadas. Em Matto Grosso e em Minas Geraes, apesar da grande extensão das florestas, a proporção é igualmente reduzida, em confronto com a área dos immoveis, não indo além de 20% no primeiro Estado e de 15,5% no segundo; o que, aliás, se explica pelo facto de se tratar de regiões onde a industria pecuaria é assás desenvolvida.

Área recenseada sem destino conhecido. — Da área recenseada sem destino conhecido, as maiores extensões pertencem aos Estados de Minas Geraes, Goyaz, Matto Grosso e Rio Grande do Sul e as menores ao Districto Federal e aos Estados do Espirito Santo, Sergipe e Alagôas. As áreas mais notaveis se encontram nos Estados criadores, havendo quasi certeza de constituirem grandes campos nativos e pastagens. Esta coincidencia vem confirmar plenamente a exactidão dos algarismos apurados no censo de 1920.

Área não recenseada. — O Estado do Amazonas registra o mais extenso territorio excluido do inquerito censitario de 1920. A área occupada pelos immoveis agricolas recenseados corresponde a menos de uma vigesima parte da superficie total do Estado. A área não recenseada no Amazonas representa pouco menos do

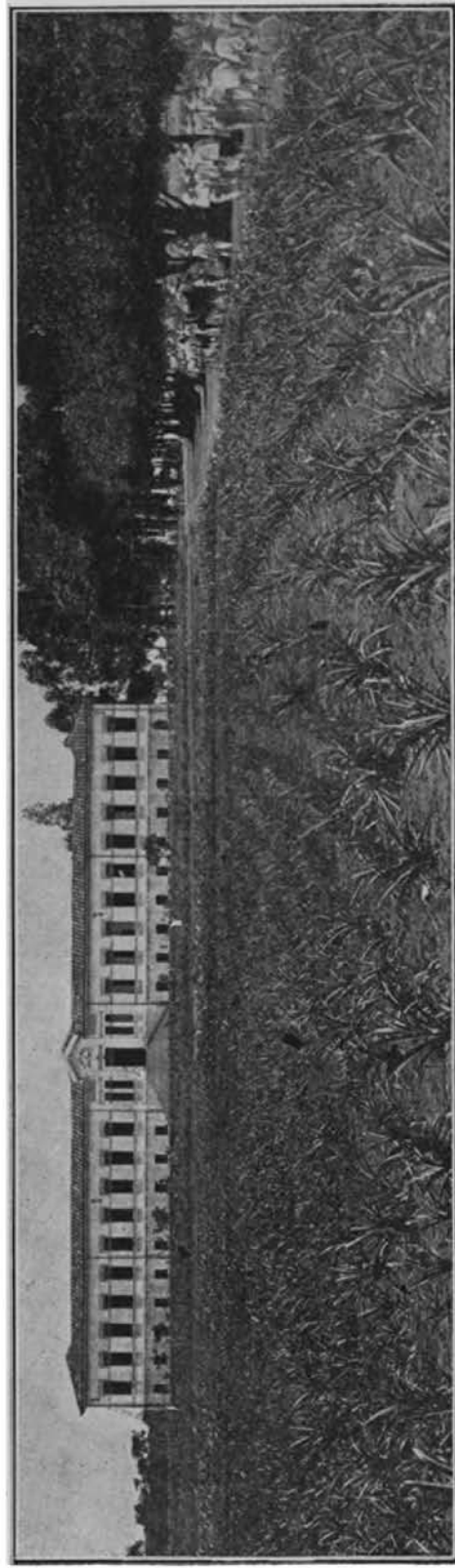

Cultura de abacaxi, Instituto João Pinheiro (Belo Horizonte - Minas Geraes)

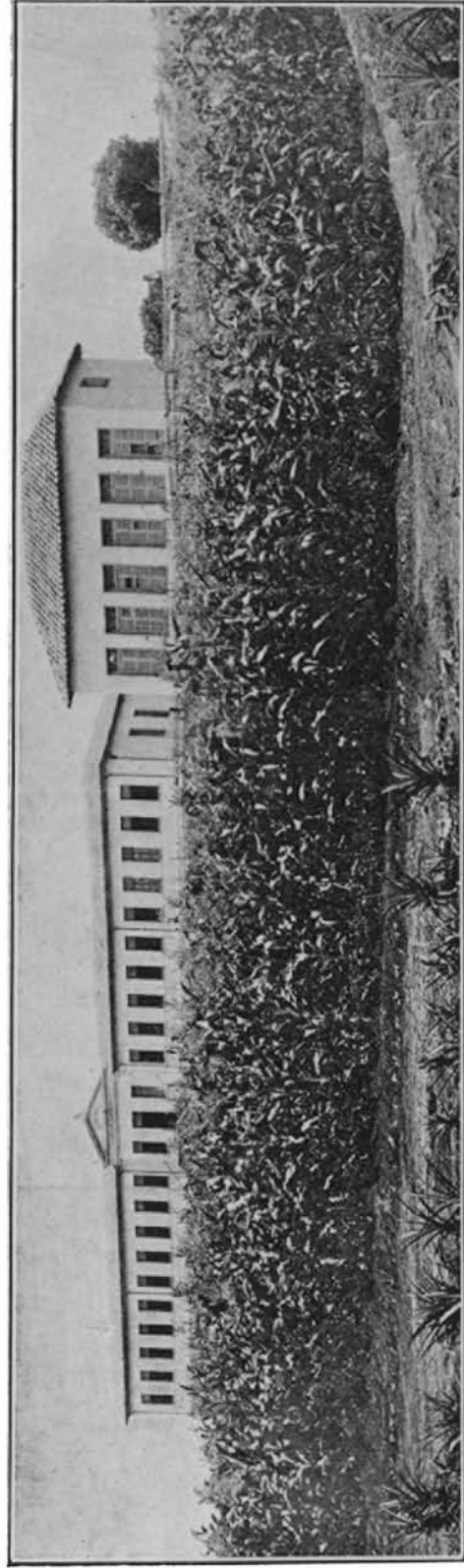

Cultura do milho, Instituto João Pinheiro (Belo Horizonte - Minas Geraes)

conjuncto de identicas extensões territoriaes nos Estados do Maranhão, Matto Grosso e Goyaz.

Na ordem decrescente, são estas as proporções das áreas não recenseadas comparativamente com a superficie total dos respectivos Estados: 1º, Amazonas (95,9 % da superficie total); 2º, Pará (92,8 %); 3º, Maranhão (91,3 %); 4º, Matto Grosso (86,7 %); 5º, Bahia (84,0 %); 6º, Piauhy (77,4 %); 7º, Paraná (73,5 %); 8º, Territorio do Acre (72,0 %); 9º, Espirito Santo (71,4 %); 10º, Sergipe (65,0 %); 11º, Santa Catharina (62,4 %); 12º, Goyaz (62,4 %); 13º, Ceará (62,0 %); 14º, Districto Federal (55,9 %); 15º, Rio Grande do Norte (54,0 %); 16º, Minas Geraes (53,9 %); 17º, Alagoas (52,8 %); 18º, Pernambuco (48,0 %); 19º, São Paulo (43,8 %); 20º, Rio Grande do Sul (34,9 %); 21º, Parahyba (32,9 %); e, finalmente, 22º, Rio de Janeiro (28,0 %).

Area cultivada. — Para facilitar as informações sobre as superficies ruraes, não exigiu o inquerito agricola de 1920 a adopção de uma determinada medida agraria; os informantes tiveram a liberdade de fazer as suas declarações no padrão que mais lhes conviesse. A falta de uniformidade nas respostas, tornou indispensavel, portanto, converter em unidades do systema metrico decimal os elementos numericos constantes dos boletins censitarios e referentes a varios typos de medidas agrarias (alqueire, tarefa, quadra, braça quadrada, etc.). Essa não foi, porém, a unica nem a maior difficuldade para a apuração do recenseamento da agricultura. Para apurar convenientemente os elementos censitarios, relativos ás áreas e á quantidade das colheitas, foi preciso examinar detida e minuciosamente o material collectado, afim de garantir, tanto quanto possivel, a veracidade das cifras obtidas, pois uma só informação inveridica era bastante para prejudicar o conjuncto dos elementos colligidos. Por isso e para evitar erros, adoptou-se um processo indirecto de apuração, o qual consistiu em considerar, de um lado, os rendimentos médios acceptaveis, comprovados pela experiencia anterior, e, de outro lado, a totalidade das safras, conforme as informações ministradas nos boletins censitarios. Foi assim possivel determinar as áreas cultivadas nos municipios onde os esclarecimentos apurados não eram inteiramente satisfactorios.

É esse o processo usado nos Estados Unidos, na apuração dos censos decen-naes, quando faltam ou são imperfeitos os dados censitarios. Justifica-se, portanto, o mesmo alvitre no Brazil, onde se realiza pela primeira vez o inquerito geral da lavoura e onde as condições de educação e os habitos no meio agricola não são com certeza mais aperfeiçoados que entre os norte-americanos. Para conseguir o seu objectivo, organizou a Directoria Geral de Estatistica o quadro geral dos municipios em que era possivel determinar os rendimentos médios das varias culturas, adoptando os mesmos coefficients para a estimativa das áreas cultivadas em outras localidades mais ou menos semelhantes, onde faltavam, porém, elementos informativos sufficientes ou dignos de confiança. No estado actual de imperfeição dos cadastros ruraes, na ausencia de noções generalizadas sobre a medição dos terrenos, não é facil obter, num primeiro inquerito geral da lavoura, a área exacta dos immoveis ruraes e das suas parcelas. Para isso é necessario o aperfeiçoamento gradual dos methodos agricolas e a divulgação de certos conhecimentos praticos entre os lavradores. Os resultados do censo da agricultura ora publicados representam, entretanto, mui approximadamente a realidade concreta e satisfazem com vantagem as actuaes necessidades de ordem economica e administrativa.

Assim se repartem, pelas diversas circumscripções territoriaes do Brazil, as áreas productivas, em geral, e os terrenos especialmente occupados com plantações de cereaes e outras lavouras.

3 — Extensão da área productiva recensada e da área occupada com plantações

ESTADOS, DISTRICTO FEDERAL E TERRITORIO	Área produ- ctiva recensada — (Área cul- tivada e área em mattas) — Hectares	ÁREA CULTIVADA — HECTARES					
		Total	TERRAS ARAVEIS				Culturas arbo- rescentes e arbustivas (Café, ca- cáo, ma- niçoba)
			Total	Cereaes — (Arroz, mi- lho e trigo)	Outras cultu- ras alimenticias — (Batata iu- gleza) (1)	Plantas in- dustriaes — (Algodão, fumo, canna de assucar e mamona)	
Alagoas.....	350.177	84.503	76.688	23.893	33	52.757	7.815
Amazonas.....	6.293.658	20.104	13.362	5.715	1	7.646	6.742
Bahia.....	2.186.386	425.033	174.566	95.011	35	79.520	250.467
Ceará.....	1.511.584	183.590	70.425	24.134	14	46.277	113.165
Districto Federal.....	10.502	4.302	3.862	2.547	12	1.303	440
Espirito Santo.....	863.329	223.550	69.259	56.922	37	12.300	154.291
Goyaz.....	5.399.898	113.562	102.680	93.636	9	9.035	10.882
Maranhão.....	1.086.239	61.543	60.737	33.684	6	27.047	806
Matto Grosso.....	3.053.339	20.375	20.144	18.059	11	2.074	231
Minas Geraes.....	7.010.073	1.557.459	904.821	737.088	1.712	166.021	652.638
Pará.....	5.964.587	91.473	72.246	51.380	1	20.865	19.232
Parahyba.....	531.784	89.010	75.463	14.569	70	60.824	13.547
Paraná.....	2.671.001	222.863	193.905	186.078	2.334	10.493	23.963
Pernambuco.....	972.097	250.119	193.146	64.635	38	123.473	56.973
Piahy.....	745.294	61.657	42.330	29.462	1	12.867	19.327
Rio de Janeiro.....	1.356.167	286.295	90.689	66.953	1.016	22.720	195.606
Rio Grande do Norte.....	465.835	25.354	22.883	3.382	12	19.489	2.471
Rio Grande do Sul.....	3.156.670	756.457	756.269	719.749	6.268	30.252	188
Santa Catharina.....	1.787.234	117.171	111.491	80.888	1.550	29.053	5.680
São Paulo.....	7.152.431	1.984.825	954.781	790.190	6.729	157.862	1.030.044
Sergipe.....	174.729	52.439	49.297	17.091	6	32.200	3.142
Territorio do Acre.....	2.795.696	10.363	8.200	4.769	2	3.429	2.163
TOTAL.....	55.558.710	6.642.057	4.072.244	3.119.835	19.902	932.507	2.569.813

Do *Quadro V* (pags. 10 e 11) consta, separadamente, a extensão das áreas correspondentes a cada uma das especies vegetaes que constituíram objecto da indagação censitaria de 1920, embora algumas plantações figurem *associadas* a outras, nos mesmos terrenos. Esse facto occorre, geralmente, no Brazil em relação a algumas culturas herbaceas, taes como, por exemplo, o feijão, o milho, a mandioca, as quaes, para os fins da apuração estatistica, foram sempre consideradas

(1) Não comprehendida a área occupada com plantações de feijão (672.912 hectares) e de mandioca (215.234 hectares), já incluída na área correspondente á lavoura do milho.



Pomar da fazenda Guatapar (Estado de So Paulo)

em conjuncto com a cultura do milho, isto é, occupando a mesma superficie. Foi adoptada essa pratica, por falta de melhores informações, que permittissem saber quando se achavam reunidas ou separadas aquellas plantações. Afim de obter a área total consagrada ás mencionadas especies vegetaes, tomou-se, para base do calculo, a maior extensão territorial, quasi sempre correspondente á lavoura do milho.

As plantações de milho, de feijão e de mandioca associam-se, muitas vezes, á lavoura de varias plantas industriaes (algodão, fumo), o mesmo occorrendo em relação á lavoura de algumas especies arbustivas e arborescentes (café, cacão, mamona). De accordo, porém, com a regra geral estabelecida para o calculo da área total, foram sempre consideradas como culturas *principaes* as plantas industriaes, assim como as culturas arborescentes e arbustivas, sendo invariavelmente computadas na avaliação as respectivas áreas, mesmo no caso de extrema exiguidade de extensão.

A extensão total occupada com as plantações é assim distribuida conforme o destino das terras:

DESIGNAÇÃO	EXTENSÃO		
	Hectares	%	
Terras araveis....	Cereaes.....	3.119.835	47,0
	Outras plantas alimenticias	19.902	0,3
	Plantas industriaes....	932.507	14,0
	TOTAL.....	4.072.244	61,3
Culturas arborescentes e arbustivas.....	2.569.813	38,7	
TOTAL DA ÁREA CULTIVADA.....	6.642.057	100,0	

No grupo dos *cereaes*, figuram o arroz, o milho, o trigo, e, accessoriamente, o feijão e a mandioca; no grupo das *outras plantas alimenticias*, figura apenas a batata ingleza, por terem sido as outras duas especies vegetaes (feijão e mandioca) incluidas nas plantações conjunctas com o milho; no grupo das *plantas industriaes*, figuram o algodão, a canna de assucar, o fumo e a mamona; e, finalmente, no grupo das *culturas arborescentes e arbustivas*, o café, o cacão, o côco e a maniçoba.

É esta a classificação da área productiva segundo o plano adoptado por UMBERTO RICCI, no sentido de uniformizar as estatisticas agricolas dos diversos paizes. (1)

Classificação do territorio productivo

1 — Cultura das plantas herbaceas....	} Terras araveis.....	Cereaes
		Outras plantas alimenticias
		Prados artificiaes e outras plantas forrageiras
		Plantas industriaes
		Plantas cultivadas para semente
		Terrenos em pouso, de campos e de adubos verdes
2 — Cultura das plantas lenhosas....	} Prados permanentes e pastagens	Culturas arborescentes e arbustivas
		Florestas
3 — Terras incultas productivas		

(1) — UMBERTO RICCI. — *Les bases theoriques de la statistique agricole internationale*, 1919, Rome, pag. 57.

O censo agrícola realizado em 1920 não registrou informações referentes a diversas espécies vegetaes. Assim é que, em relação aos cereaes, não foram colligidos dados estatísticos a respeito da aveia, da cevada e do centeio, cuja plantação é consideravel nos Estados de Santa Catharina, Paraná e Rio Grande do Sul; sobre as culturas arborescentes e arbustivas, não foram dados esclarecimentos precisos quanto ás principaes arvores fructíferas e, no tocante ás culturas forrageiras, nenhuma informação foi obtida relativamente á alfafa. Deixou também de ser averiguada, no inquerito de 1920, a extensão dos prados artificiaes, dos terrenos em pouso, dos campos nativos ou pastagens, assim como a extensão dos terrenos incultos, embora em condições de fornecerem alguma produção.

De accordo com os elementos colligidos no censo, registra o seguinte quadro, não só as porcentagens das differentes parcelas da área productiva em relação a área total, como também as proporções da área cultivada, quer quanto á superficie do territorio em geral, quer quanto á área dos immoveis arrolados.

4 — Proporcionalidade da área productiva em geral e da área occupada com plantações

ESTADOS, DISTRICTO FEDERAL E TERRITORIO	PORCENTAGEM DA ÁREA PRODUCTIVA						RELAÇÃO % ENTRE A ÁREA CULTIVADA		
	Cultivada						Área occupada por matas	o a superficie ter- ritorial	o a área dos Immo- veis recen- sados
	Total	TERRAS ARAVEIS				Culturas arborescen- tes e arbusti- vas			
		Total	Cereaes	Outras plantas ali- menticias	Plantas industriaes				
Alagoas	24,13	21,90	6,83	0,01	15,06	2,23	75,87	2,96	6,27
Amazonas.	0,32	0,21	0,09	—	0,12	0,11	99,68	0,01	0,28
Bahia.	19,44	7,98	4,34	—	3,64	11,46	80,56	0,80	5,03
Ceará	12,15	4,66	1,60	—	3,06	7,49	87,85	1,24	3,25
Districto Federal	40,96	36,77	24,25	0,11	12,41	4,19	59,04	3,69	8,37
Espirito Santo	25,89	8,02	6,59	—	1,43	17,87	74,11	5,00	17,47
Goyaz	2,10	1,90	1,73	—	0,17	0,20	97,90	0,18	0,46
Maranhão	5,67	5,59	3,10	—	2,49	0,08	94,33	0,18	2,05
Matto Grosso	0,67	0,66	0,59	—	0,07	0,01	99,33	0,01	0,10
Minas Geraes	22,16	12,87	10,49	0,02	2,36	9,29	77,84	2,62	5,69
Pará	1,53	1,21	0,86	—	0,35	0,32	98,47	0,07	0,93
Parahyba	16,74	14,19	2,74	0,01	11,44	2,55	83,26	1,59	2,37
Paraná	8,34	7,44	6,96	0,09	0,39	0,90	91,66	1,11	4,20
Pernambuco	25,73	19,87	6,65	—	13,22	5,86	74,27	2,52	4,85
Piahy	8,27	5,68	3,95	—	2,36	2,59	91,73	0,25	1,11
Rio de Janeiro	21,11	6,69	4,94	0,07	1,68	14,42	78,89	6,75	9,70
Rio Grande do Norte	5,44	4,91	0,73	—	4,18	0,53	94,56	0,48	1,05
Rio Grande do Sul	23,97	23,96	22,80	0,20	0,96	0,01	76,03	2,65	4,07
Santa Catharina	6,56	6,24	4,53	0,09	1,62	0,32	93,44	1,23	3,28
São Paulo	27,75	13,35	11,05	0,09	2,21	14,40	72,25	8,03	14,04
Sergipe	30,01	28,21	9,78	—	18,43	1,80	69,99	2,43	6,95
Territorio do Acre	0,37	0,29	0,17	—	0,12	0,08	99,63	0,07	0,25
TOTAL	11,96	7,33	5,61	0,04	1,68	4,63	88,04	0,78	3,79

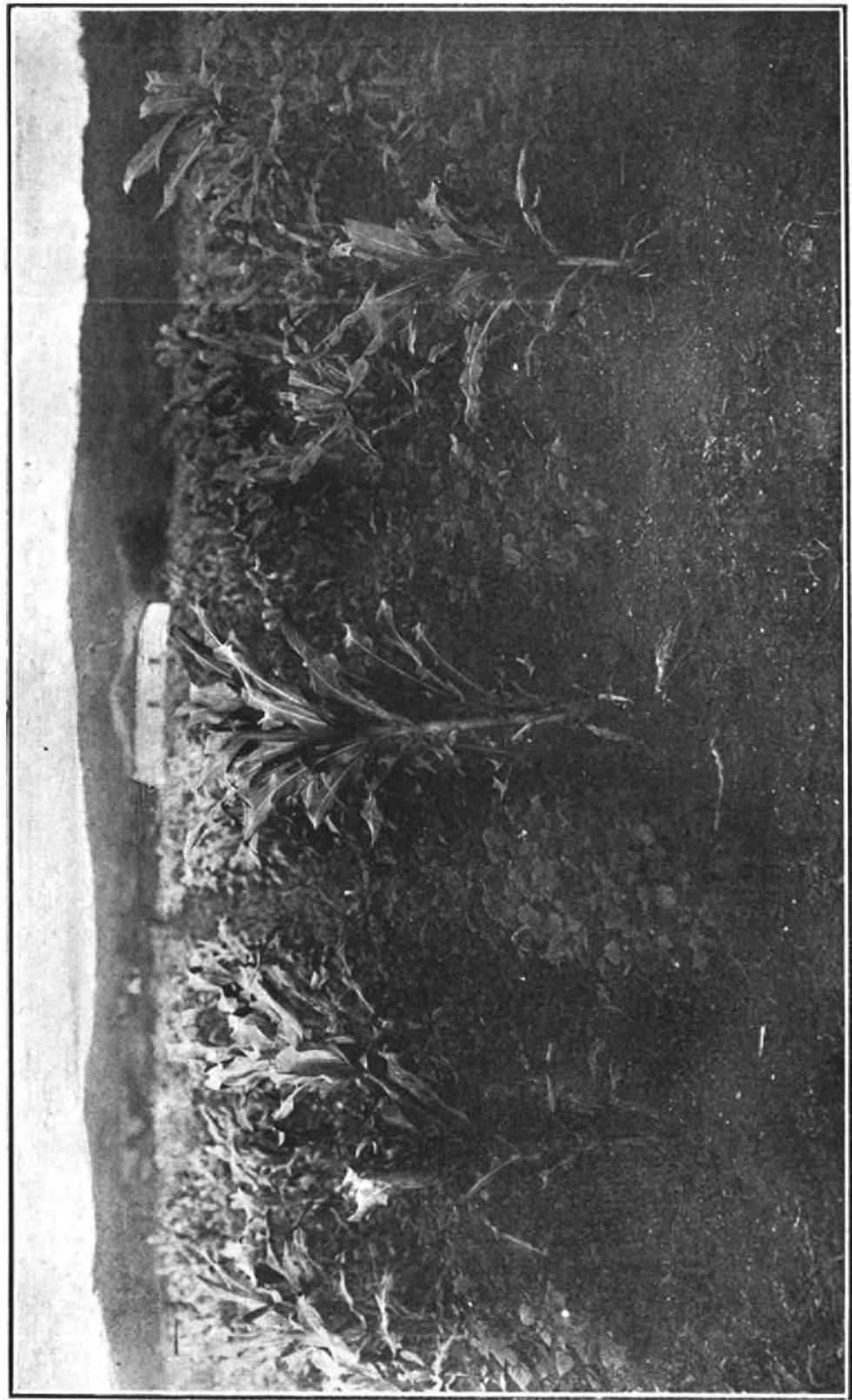

Culturas associadas de milho e feijão (Fazenda-modelo da Gamelleira — Bello Horizonte)

Comparadas entre si as diversas parcelas da área productiva (cultivada e em mattas), cabe ao Districto Federal a maior porcentagem em lavouras e ao Espirito Santo a maior porcentagem em mattas. No que se refere á cultura das terras araveis, as porcentagens mais elevadas correspondem ainda ao Districto Federal, que tambem registra o maior coefficiente quanto á plantação de cereaes, seguindo-se o Rio Grande do Sul e São Paulo. Na lavoura das plantas industriaes, figuram nos primeiros logares, Sergipe, Alagôas e Pernambuco e, nas culturas arborescentes e arbustivas, Espirito Santo, Rio de Janeiro e São Paulo.

Divisão internacional das superficies. — Considerando os diversos paizes sob o ponto de vista da sua divisão territorial, UMBERTO RICCI estabelece uma divisão fundamental entre os que procuram enquadrar as áreas dos terrenos na superficie total do respectivo territorio, por meio de inqueritos censitarios e estatisticas annuaes, e os que não visam o aperfeçoamento de taes indagações. Os paizes que não possuem a distribuição completa das suas áreas estão comprehendidos nos tres primeiros grupos.

No 1º grupo figuram os paizes em que é absolutamente impossivel a distincção entre a superficie productiva e a superficie improductiva. As suas estatisticas referem-se apenas a culturas e utilizações principaes, não representando os totaes obtidos a extensão geral da superficie productiva, que continúa ignorada (1).

Ao 2º grupo pertencem os paizes onde é razoavel suppôr que as estatisticas abrangam *quasi* todo o territorio productivo, não sendo, todavia, prudente calcular por differença a superficie improductiva. São, em geral, os paizes novos, ainda não completamente colonizados, nos quaes se encontram, a par de immensas extensões sem qualquer utilização agricola, zonas quasi por completo desconhecidas e que, embora não tenham nenhuma producção, possam, entretanto, tornar-se utilizaveis no futuro (2).

O 3º grupo é constituído pelos paizes onde com alguma probabilidade é possivel fazer a classificação das áreas, calculando por *differença* a parte improductiva. Estão neste caso os paizes em que é razoavel suppôr que as estatisticas comprehendam quasi todas as culturas e utilizações do territorio e onde as superficies não consideradas nos inqueritos e obtidas por differença representam, além disso, reduzida proporção comparativamente com a superficie total (3).

No 4º grupo, finalmente, figuram os paizes que possuem estatisticas completas ácerca da distribuição dos seus territorios (4).

São estas, mais ou menos textualmente, as palavras de UMBERTO RICCI fazendo a classificação dos paizes segundo o gráo de aperfeçoamento de suas estatisticas agricolas (5).

É assás razoavel que figure o Brazil entre os paizes do primeiro grupo, por ser ainda bastante consideravel a área excluida do censo e correspondente a mais de 79 % do seu territorio. Nos proprios terrenos recenseados vae além de 14 % a

(1) Paizes classificados no *primeiro grupo*: Russia da Europa e da Asia, Formosa, Indias neerlandezas, Egypto e União Sul-Africana.

(2) Paizes classificados no *segundo grupo*: Suecia, Canadá, Estados Unidos, Costa Rica, Cuba, Chile, Japão e Australia.

(3) Paizes classificados no *terceiro grupo*: Grã Bretanha, Hespanha, Bulgaria, Uruguay, Algeria, Tunisia e Nova Zelandia.

(4) Paizes classificados no *quarto grupo*: Irlanda, Portugal, França, Belgica, Paizes Baixos, Noruega, Dinamarca, Alemanha, Luxemburgo, Suissa, Italia, Austria, Hungria, Servia, Rumania, India (provincias britannicas) e Argentina.

(5) UMBERTO RICCI. — *Op. cit.*, pag. 27.

área sem aplicação conhecida. Emfim, eleva-se a mais de 9/10 (91 %) da superfície total a extensão cujo destino permanece actualmente ignorado. Em geral, figuram no primeiro grupo os paizes que registram porcentagens mais ou menos identicas a do Brazil, quanto á área em questão, muito embora a Australia e o Chile façam parte do segundo grupo, com porcentagens quasi semelhantes ás do Brazil. Ha de haver, porém, motivos razoaveis que expliquem a collocação desses paizes nos logares que occupam.

O quadro seguinte registra todos os paizes com indicação da respectiva superficie territorial e das áreas productivas, improductivas e de destino ignorado. (1)

5 — Superficie territorial e distribuição da área productiva e improductiva

PAIZES	DATA (2)	SUPERFICIE TERRITORIAL (kms ²)						
		Total	ÁREA PRODUCTIVA		ÁREA IMPRODUCTIVA		ÁREA DE DESTINO IGNORADO	
			Total	%	Total	%	Total	%
Europa								
Allemanha	R 1920	540 648	511 538	94,6	29 110	5,4	—	—
Austria	E 1911	300 008	283 078	94,3	16 970	5,7	—	—
Belgica	R. 1910	29 450	25 847	87,8	3 603	12,2	—	—
Bulgaria	E 1910	96 345	76 727	79,6	19 618	20,4	—	—
Dinamarca	R 1907	38 968	36 738	94,3	2 240	5,7	—	—
França	E 1910	529 558	500 374	94,5	29 184	5,5	—	—
Grã-Bretanha	E 1911	229 875	193 188	84,0	36 687	16,0	—	—
Hespanha	E 1910-11	504 577	455 950	90,4	48 567	9,6	—	—
Hollanda	E 1911	32 608	29 472	90,1	3 236	9,9	—	—
Hungria	E 1910	324 857	312 527	96,2	12 330	3,8	—	—
Irlanda	E 1911	82 356	76 039	92,3	6 317	7,7	—	—
Italia	E 1911	286 682	263 716	92,0	22 966	8,0	—	—
Luxemburgo	E 1911	2 596	2 493	96,4	93	3,6	—	—
N. ruela	R. 1907	322 987	92 847	28,7	230 140	71,3	—	—
Portugal	E 1912	89 106	69 945	78,5	19 171	21,5	—	—
Rumania	E 1905	130 177	99 737	76,6	30 440	23,4	—	—
Russia (européa)	E 1911	5 172 815	2 828 418	54,7	—	—	2 344.397	45,3
Servia	R 1897	48.304	25 279	52,3	23 024	47,7	—	—
Suecia	E 1911	447 865	263 845	58,9	184 020	41,1	—	—
Suissa	E 1905	41.324	30 900	74,8	10 424	25,2	—	—
Asia								
Indias Inglesas	E 1910-11	2 491 685	1 884 688	75,6	606 997	24,4	—	—
Japão	E 1911	382 415	300 201	78,5	3 908	1,0	78 306	20,5
Ilha Formosa	E 1911	35 846	7 980	22,3	—	—	27 866	77,7
Russia Asiatica	E 1911	16 301.099	2 896 957	17,8	—	—	13 404 142	82,2
Africa								
Algeria	E 1910	505.769	205 769	40,7	300.000	59,3	—	—
Egypto	E 1912	900 000	22 203	2,5	10 073	1,1	867 724	96,4
Tunisia	Média annual	125 000	90 000	72,0	35.000	28,0	—	—
União Sul-Africana	E 1909-10	1 225 524	14 444	1,2	—	—	1.211 080	98,8
America								
Argentina	E 1909-10	2 952 550	2.176 469	73,7	776 081	26,3	—	—
Canadá	R. 1901	9 700 857	256 658	2,6	3.392 774	35,0	6.051 425	62,4
Chile	E 1910-11	757 366	61 289	8,1	—	—	696 077	91,9
Costa-Rica	R. 1909-10	54 000	12 507	23,2	41 493	76,8	—	—
Cuba	R 1899	114 524	35 276	30,8	79 248	69,2	—	—
Estados-Unidos	R 1910	7 702 423	3 556 409	46,2	4 146 014	53,8	—	—
Uruguay	R 1908	186 934	165 429	88,5	21.505	11,5	—	—
Oceania								
Australia	E. 1910-11	7 704 022	485.400	6,3	—	—	7.218 622	93,7
Nova-Zelandia	E 1910	268 995	231 931	86,2	34 610	12,9	2.454	0,9

(1) INSTITUT INTERNATIONAL D'AGRICULTURE — Répartition agricole du territoire des différents pays — 1914, Rome, pags. 292 301 (Tableaux recapitulatifs)

(2) R. (Recenseamento); E (Estimativa).

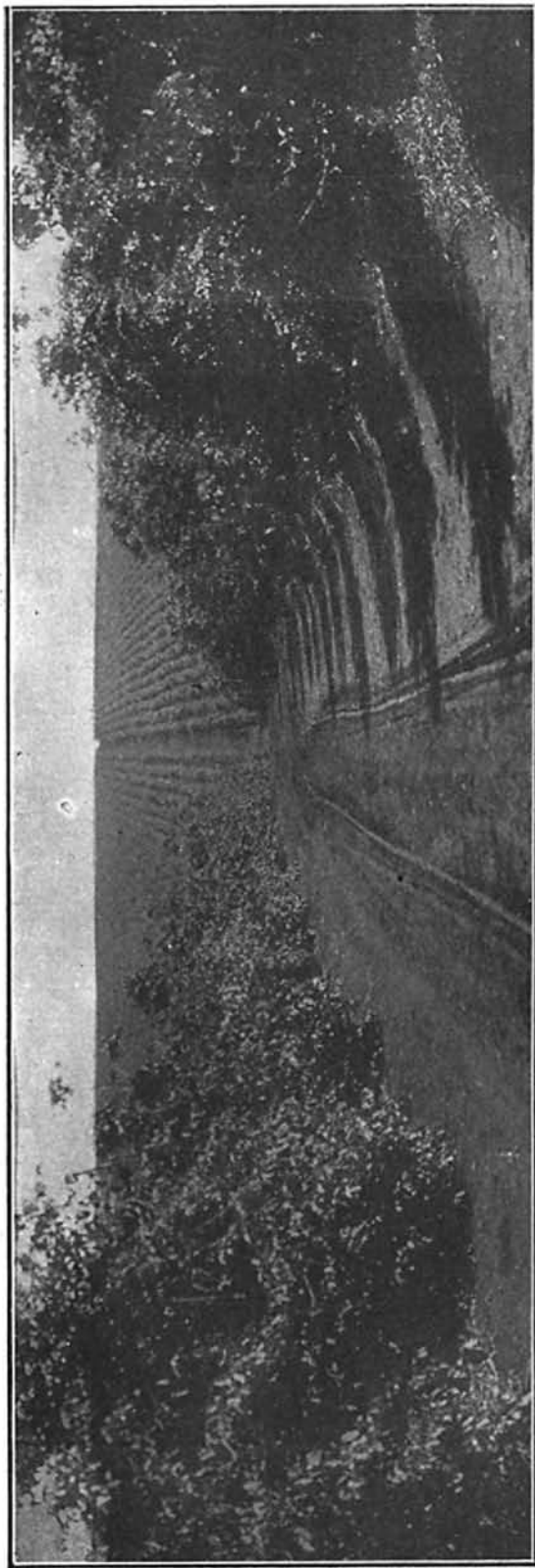

Cafesal da Fazenda Guataparã (Município de Ribeirão Preto — Estado de São Paulo)

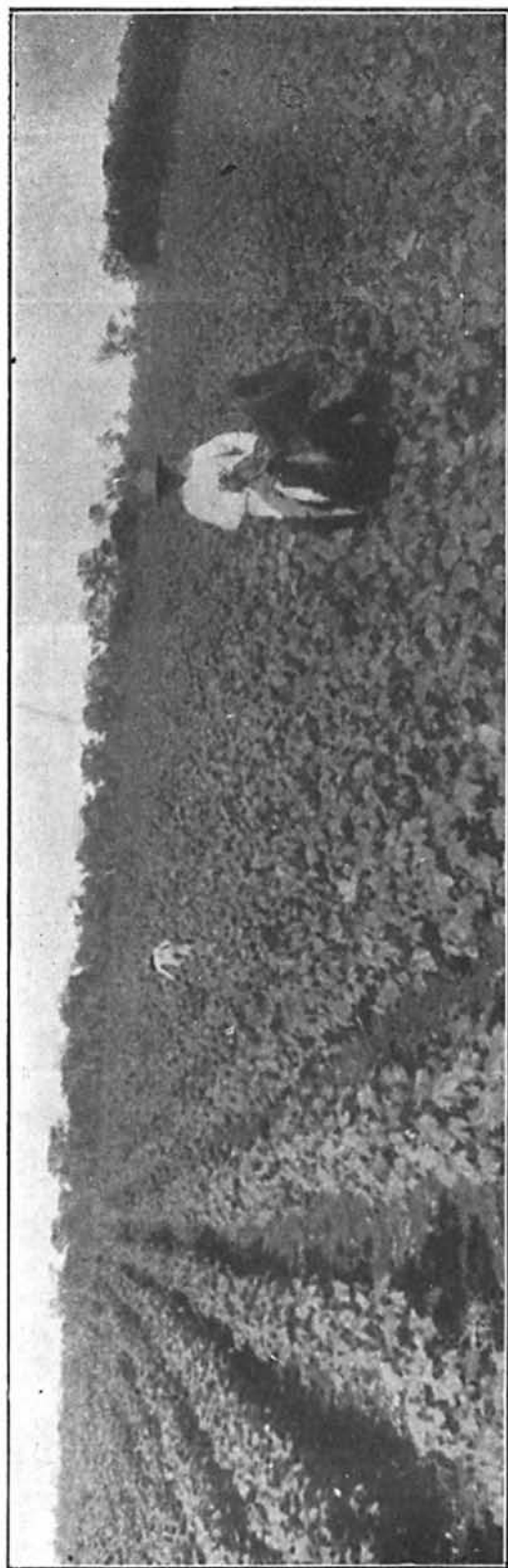

Algodoeiro de 250 hectares, pertencente á «Brazil Plantations Syndicate Limited» (Município de Salto Grande — Estado de São Paulo)

O Brazil, no que se refere á área productiva, apresenta uma proporção mais ou menos equivalente á da União Sul-Africana, do Egypto, do Canadá, da Australia e do Chile; no que concerne á área sem destino conhecido, accusa uma porcentagem quasi identica á dos mesmos paizes, com excepção do Canadá, onde a proporção é muito mais reduzida.

PRODUÇÃO AGRICOLA

Produção agricola em geral. — Tendo em vista a área occupada com as plantações, a quantidade produzida annualmente e o valor das colheitas, são estes os resultados censitarios apurados em relação a cada especie de cultura :

6 — Produção de varias culturas no anno agricola de 1919 — 1920

ESPECIES	Numero de estabelecimentos produtores	ÁREA CULTIVADA		PRODUÇÃO — QUANTIDADE				Valor da produção
		Hectares	% da área total cultivada	MEDIDAS METRICAS		EQUIVALENTES EM OUTRAS MEDIDAS		
				unidade	Total	unidade	Total	
Cereaes								
Arroz.....	242.979	532.384	8,01	Ton.	831.495,1	Sacco	13.858.252	415.747:550\$
Milho.....	491.370	2.451.382	36,91	"	4.999.697,7	"	83.328.295	999.939:540\$
Trigo.....	53.405	136.069	2,05	"	87.180,7	"	1.453.012	43.590:350\$
TOTAL.....	—	3.119.835	46,97	—	—	—	—	1.459.277:440\$
Outras plantas alimenticias								
Feijão.....	410.797	672.912	10,13	Ton.	725.069,4	Sacco	12.084.490	253.774:290\$
Batata inglesa.....	66.790	19.902	0,30	"	145.985,3	"	9.732.353	43.795:590\$
Mandioca.....	171.165	215.234	3,24	"	2.898.570,4	Arr.	193.238.027	86.957:112\$
TOTAL.....	—	(1) 19.902	0,30	—	—	—	—	384.526:992\$
Plantas industriaes								
Algodão (em caroço).....	91.785	378.599	5,70	Ton.	332.338,2	Arr.	22.155.880	664.676:400\$
Canna de assucar.....	74.990	414.578	6,24	"	13.985.999,5	—	—	349.649:987\$
Fumo.....	74.004	106.145	1,59	"	73.647,2	Arr.	4.909.813	110.470:800\$
Mamona.....	25.920	33.185	0,50	"	42.957,8	"	2.863.853	12.887:340\$
TOTAL.....	—	932.507	14,04	—	—	—	—	1.137.684:527\$
Culturas arborescentes e arbustivas								
Café.....	128.424	2.215.658	33,36	Ton.	788.488,1	Sacco	13.141.468	1.025.034:530\$
Cacáo.....	19.564	197.129	2,97	"	66.883,1	"	1.114.718	80.259:200\$
Côco.....	16.245	30.194	0,45	Cento	1.542.747	—	—	30.854:940\$
Maniçoba.....	736	126.832	1,91	Ton.	1.330,9	—	—	2.262:530\$
TOTAL.....	—	2.569.813	38,69	—	—	—	—	1.138.411:200\$
TOTAL GERAL.....	—	6.642.057	100,00	—	—	—	—	4.119.900:159\$

As colheitas de café representam, approximadamente, a quarta parte do valor total da produção das varias especies cultivadas no anno agricola de 1919-1920,

(1) Não comprehendida a área occupada com plantações de feijão e de mandioca, já incluida nas plantações de milho.

seguinte-se, em escala decrescente, as colheitas de milho, de algodão, de arroz e outras de menor valor. A maior extensão cultivada corresponde á lavoura do milho, cujas plantações abrangem mais de 1/3 (36 %) da superfície total occupada pelas diversas lavouras, seguindo-se, em escala proporcional, as áreas plantadas de café, de algodão, de arroz, de canna de assucar, de cacáo, de trigo, de maniçoba, de fumo, de mamona, de côco e de batata ingleza.

Valor da produção agricola. — Segundo os dados do recenseamento de 1920, as varias colheitas obtidas no anno agricola de 1919-1920 attingem, em conjuncto, a somma de 4.119.900:159\$000. Não estão incluidos, porém, os valores correspondentes ao assucar, ao alcool, á aguardente, á farinha, á tapioca e ao polvilho, productos esses decorrentes da transformação industrial da canna de assucar e da mandioca(1), sendo apenas computadas no total as quantias relativas ao custo das respectivas safras *in natura*. Igualmente não estão incluidos os valores referentes á produção florestal (madeiras, fibras, raizes, cascas, ceras, resinas, côcos, etc.) e á produção de origem extractiva vegetal, isto é, o mate e a borracha, obtidos de plantas não cultivadas (seringueira, mangabeira, maçarandubeira, etc.).

A somma geral correspondente á produção agricola, propriamente dita, assim se distribue conforme as diversas categorias de culturas:

	VALOR DA PRODUÇÃO AGRICOLA	
	Réis	%
Cereaes.....	1.459.277:440\$000	35,4
Outras plantas alimenticias.....	384.526:992\$000	9,4
Plantas industriaes.....	1.137.684:527\$000	27,6
Culturas arborescentes e arbustivas	1.138.411:200\$000	27,6
TOTAL.....	4.119.900:159\$000	100,0

Segundo o valor das colheitas, é esta a ordem de collocação das varias especies cultivadas no anno agricola de 1919-1920 :

ESPECIES CULTIVADAS	VALOR DA PRODUÇÃO	
	Total	%
Café....	1.025.034:530\$000	24,9
Milho.....	999.939:540\$000	24,3
Algodão.....	664.676:400\$000	16,1
Arroz.....	415.747:550\$000	10,1
Canna de assucar.....	349.649:987\$000	8,5
Feijão.....	253.774:290\$000	6,2
Fumo.....	110.470:800\$000	2,7
Mandioca.....	86.957:112\$000	2,1
Cacáo.....	80.259:200\$000	1,9
Batata ingleza.....	43.795:590\$000	1,1
Trigo.....	43.590:350\$000	1,1
Côco da Bahia.....	30.854:940\$000	0,7
Mamona.....	12.887:340\$000	0,3
Maniçoba.....	2.262:530\$000	—
TOTAL.....	4.119.900:159\$000	100,0

(1) Vide Beneficiamento da produção agricola (pags XLII a I.)

PRODUÇÃO RECENSEADA EM 1920

CAFÉ



S. PAULO
336.189 Tonel



MINAS GERAES
252.730 Tonel



RIO DE JANEIRO
81.642 Tonel



ESPIRITO SANTO
81.880 Tonel



BAHIA
25.328 Tonel



ARAGUARI
15.268 Tonel



FOZ DE IGUAÇU
1.046 Tonel



GOIÁS
3.300 Tonel



CEARÁ
3.020 Tonel



PARAÍBA
2.791 Tonel



SANTA CATARINA
1.122 Tonel



ALAGOAS
856 Tonel



SERGIPE
353 Tonel



ACRE
289 Tonel



PIAUI
265 Tonel



MATO GROSSO
83 Tonel



AMAZONAS
66 Tonel



MATO GROSSO DO SUL
47 Tonel



MARANHÃO
11 Tonel



RIO GRANDE DO SUL
6 Tonel



RIO DE JANEIRO
2 Tonel



PARAÍBA
1 Tonel

ASSUCAR



MINAS GERAES
122.981 Tonel



ALAGOAS
59.131 Tonel



PERNAMBUCO
50.125 Tonel



RIO DE JANEIRO
44.686 Tonel



S. PAULO
30.614 Tonel



BAHIA
23.949 Tonel



SERGIPE
22.873 Tonel



PARAÍBA
15.993 Tonel



SANTA CATARINA
15.903 Tonel



CEARÁ
14.300 Tonel



PARAÍBA
8.137 Tonel



RIO GRANDE DO NORTE
7.560 Tonel



ESPIRITO SANTO
6.787 Tonel



GOIÁS
6.771 Tonel



RIO GRANDE DO SUL
4.438 Tonel



MARANHÃO
4.194 Tonel



PIAUI
3.259 Tonel



ALAGOAS
3.253 Tonel



ACRE
2.903 Tonel



AMAZONAS
2.274 Tonel



MATO GROSSO DO SUL
2.171 Tonel



MATO GROSSO
10 Tonel

QUEIJO E MANTEIGA

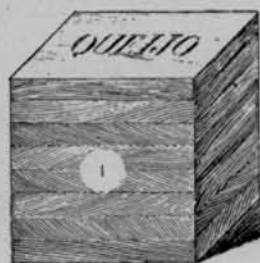

7.846.816 Kg
MINAS GERAES



938.808



1.782.427
SÃO PAULO



186.337



1.138.512
RIO GRANDE DO SUL



1.485.138



633.316
SANTA CATARINA



468.615



274.858
RIO DE JANEIRO



94.326



243.157
GOIÁS



26.540



198.970
BAHIA



30.362



131.766
PERNAMBUCO



12.062



125.656
PARANÁ



30.962



93.172
ESPIRITO SANTO



9607



62.807
MATO GROSSO DO SUL



3.190



32.257
PARAÍBA



6.765



29.255
CEARÁ



5.267



22.294
ALAGOAS



3.900



21.267
PARAÍBA



2.442



20.067
PIAUI



2.229



19.861
RIO GRANDE DO NORTE



3.620

6.076
SERGIPE

2.000
AMAZONAS

96
MARANHÃO

367,45
DISTRITO FEDERAL

1.300,46
ACRE

Café. — Assim se distribue pelas diversas unidades da federação a lavoura caféiera, considerada quer em relação ás áreas e ao numero de arvores cultivadas, quer em relação á quantidade e ao valor da producção annual, quer, finalmente, em relação ao rendimento médio das colheitas, por unidade de superficie e por milhar de caféiros.

7— Cultura e producção do caféiro e rendimento médio no anno agricola de 1919 — 1920

ESTADOS, DISTRICTO FEDERAL E TERRITORIO	Numero de estabelecimentos produtores	Área occupada com cafesaes — Hectares	PRODUÇÃO		Numero de caféiros	RENDIMENTO	
			Quantidade	Valor		Por hectare	Por 1.000 caféiros
			— Saccos (1)			— Quintaes	— Quintaes
Alagoas.....	1.369	2.372	14.260	1.112:280\$	1.659.967	3,6	5,2
Amazonas.....	407	508	1.102	85:930\$	304.045	1,3	2,2
Bahia.....	17.415	71.144	422.143	32.927:180\$	49.799.853	3,6	5,1
Ceará.....	1.357	13.665	50.331	3.925:870\$	9.565.376	2,2	3,2
Districto Federal.....	537	437	1.412	110:110\$	262.373	1,9	3,2
Espirito Santo.....	16.375	152.776	1.031.648	80.468:570\$	114.583.122	4,1	5,4
Goyaz.....	2.496	10.510	55.733	4.347:200\$	7.359.795	3,2	4,5
Maranhão.....	58	58	183	14:300\$	34.621	1,9	3,2
Matto Grosso.....	50	227	782	60:970\$	136.624	2,1	3,4
Minas Geraes.....	41.393	650.706	4.212.505	328.575:390\$	490.036.200	3,9	5,2
Pará.....	1.646	1.948	4.412	344:110\$	1.169.577	1,4	2,3
Parahyba.....	1.552	10.523	46.510	3.627:780\$	7.365.772	2,7	3,8
Paraná.....	1.215	23.815	84.770	6.612:060\$	14.287.666	2,1	3,6
Pernambuco.....	5.347	45.104	254.430	19.845:540\$	29.316.825	3,4	5,2
Piauhy.....	3	25	23	1:820\$	13.754	0,6	1,0
Rio de Janeiro.....	10.766	194.490	1.360.697	106.134:340\$	155.594.703	4,2	5,2
Rio Grande do Norte.....	1	7	30	2:340\$	4.320	2,6	4,2
Rio Grande do Sul.....	25	47	107	8:320\$	25.191	1,4	2,5
Santa Catharina.....	3.932	5.638	19.873	1.550:120\$	3.101.348	2,1	3,8
São Paulo.....	21.341	1.028.673	5.562.820	434.445:960\$	823.942.616	3,2	4,1
Sergipe.....	745	1.279	5.877	458:380\$	832.072	2,8	4,2
Territorio do Acre.....	394	1.706	4.820	375:960\$	1.023.073	1,7	2,8
TOTAL.....	128.424	2.215.658	13.141.468	1.025.034:530\$	1.708.418.893	3,6	4,6

Conforme demonstram os algarismos, a safra mineira de 1919-1920 representa $\frac{3}{4}$ da producção paulista na mesma época; a da Bahia equivale a decima parte das colheitas obtidas em Minas Geraes; e a do Rio de Janeiro corresponde pouco mais ou menos ao conjuncto das safras da Bahia e do Espirito Santo; e de Pernambuco representa quasi a quarta parte da producção espiritosantense; e de Goyaz, — pouco maior que a do Ceará e cerca do triplo da safra de Santa Catharina, — pôde ser estimada como a centesima parte da producção paulista; e da Parahyba é pouco maior que a metade da safra do Paraná. Nos demais Estados são assás reduzidas as colheitas de café.

(1) Sacco de 60 kilos.

Na apuração do censo agrícola, verificou a Directoria Geral de Estatística, quanto a lavoura cafeeira de São Paulo, uma diferença para mais entre os resultados do inquerito de 1920 e os da estimativa official do mesmo Estado. Essa diferença corresponde a 1.415.120 saccos de 60 kilos.

Ficam collocados na seguinte ordem os Estados maiores productores de café:

ESTADOS	PRODUÇÃO	
	Saccos	%
São Paulo.....	5.569.820	42,4
Minas Geraes.....	4.212.505	32,1
Rio de Janeiro.....	1.360.697	10,4
Espirito Santo.....	1.031.648	7,8
Bahia.....	422.143	3,2
Pernambuco.....	254.430	1,9
Paraná.....	81.770	0,6
Goyaz.....	55.733	0,4
Ceará.....	50.331	0,4
Parahyba.....	46.510	0,4
Santa Catharina.....	19.873	0,1
Alagôas.....	14.260	0,1
Outros productores.....	21.748	0,2
TOTAL.....	13.141.468	100,0

No que concerne á quantidade de cafeeiros plantados e á extensão dos respectivos cafésaes, occupa o primeiro logar São Paulo, com 823.942.616 cafeeiros e 1.028.673 hectares plantados; vindo em 2º logar Minas Geraes, com 480.036.200 cafeeiros e 650.706 hectares; em 3º Rio de Janeiro, com 155.594.703 cafeeiros e 194.499 hectares; em 4º Espirito Santo, com 114.583.122 cafeeiros e 152.776 hectares; em 5º Bahia, com 49.799.853 cafeeiros e 71.144 hectares; em 6º Pernambuco, com 29.316.825 cafeeiros e 45.104 hectares, seguindo-se outros Estados com plantações mais reduzidas.

São estes os 20 municipios que registram, annualmente, maior producção de café:

	Saccos
1 — Itaperuna (Rio de Janeiro).....	277.355
2 — Santo Antonio de Padua (Rio de Janeiro).....	241.420
3 — Carangola (Minas Geraes).....	200.133
4 — Campinas (São Paulo).....	198.920
5 — Manhuassú (Minas Geraes).....	197.685
6 — Ribeirão Preto (S. Paulo).....	185.270
7 — Caratinga (Minas Geraes).....	178.305
8 — Cataguazes (Minas Geraes).....	176.453
9 — São Carlos (S. Paulo).....	173.298
10 — Amparo (S. Paulo).....	172.645
11 — São José do Rio Pardo (São Paulo).....	162.688
12 — Jahú (S. Paulo).....	150.228
13 — Monte Santo (Minas Geraes).....	147.753
14 — Juiz de Fóra (» »).....	147.092
15 — São Sebastião do Paraizo (Minas Geraes).....	133.997

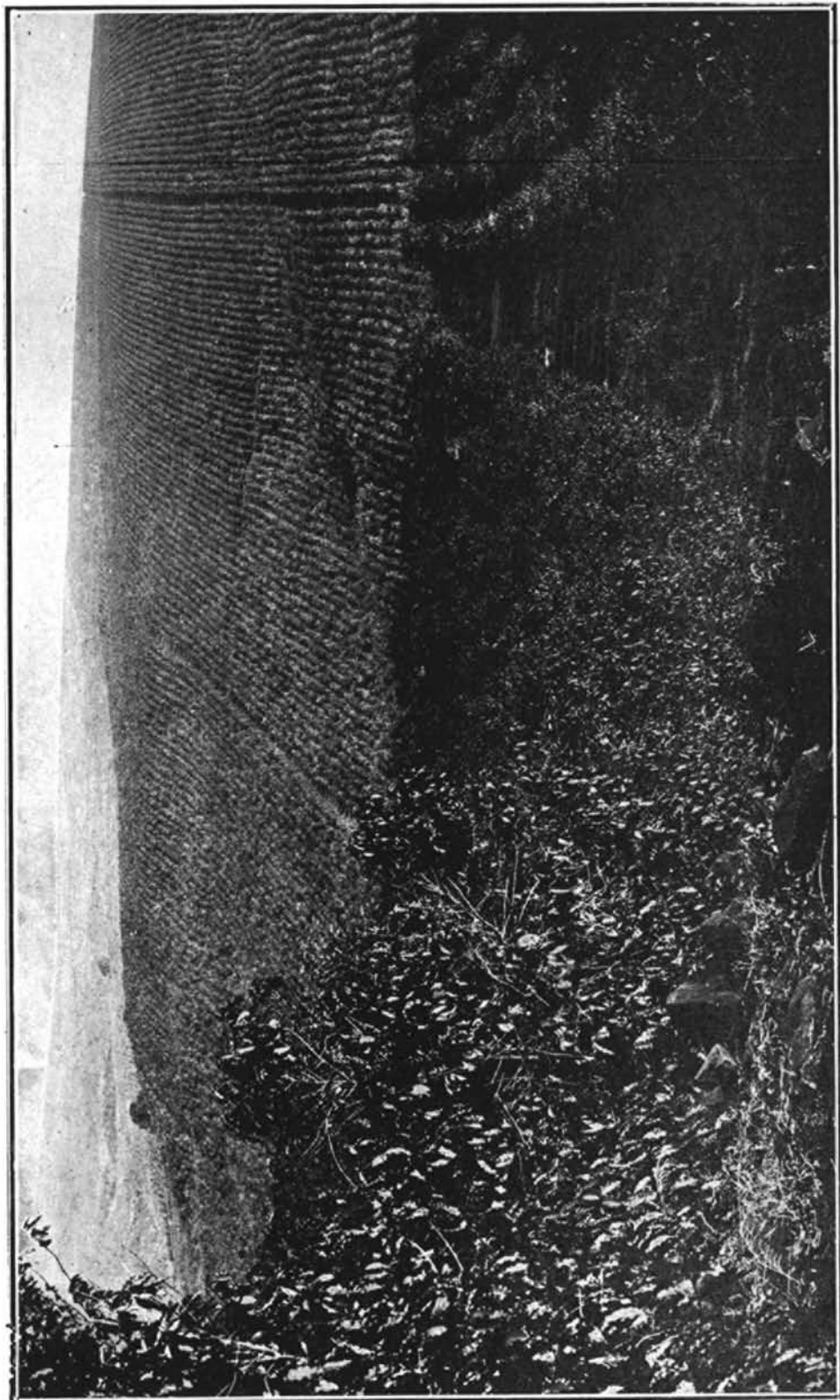

Fazenda Guatapar: 800.000 ps de caf (Ribeiro Preto — So Paulo)

	Saccos
16 — São Paulo de Murialhé (Minas Geraes).....	132.655
17 — Ponte Nova (Minas Geraes).....	122.722
18 — São João da Boa Vista (São Paulo).....	119.317
19 — São Simão (S. Paulo).....	110.700
20 — Monte Alto (S. Paulo).....	110.443

No seguinte quadro figuram os principaes municipios productores de café em cada uma das unidades federaes :

8 — Municipios onde houve maior produção de café na safra de 1919—1920

ESTADOS, DISTRICTO FEDERAL E TERRITORIO	LOGAR					
	PRIMEIRO		SEGUNDO		TERCEIRO	
	Municipios	Saccos	Municipios	Saccos	Municipios	Saccos
Alagoas.....	S. José da Laje.....	2.275	Viçosa.....	2.132	União.....	2.083
Amazonas.....	Manãos.....	270	Parintins.....	143	Barreirinha.....	142
Bahia.....	Areia.....	88.788	Maracás.....	46.883	Amargosa.....	42.900
Ceará.....	Baturité.....	18.037	São Benedicto.....	5.625	Coité.....	5.282
Districto Federal...	Guaratiba.....	1.152	Campo Grande.....	123	Santa Cruz.....	118
Espirito Santo.....	S. P. do Itabapoana	117.205	Alegre.....	104.805	Santa Thereza.....	97.097
Goyaz.....	Annapolis.....	14.050	Bomfim.....	5.503	Morrinhos.....	4.512
Maranhão.....	Riachão.....	65	Barra do Corda....	27	Cururupú.....	22
Matto Grosso.....	Campo Grande.....	573	Cuyabá.....	137	Nioac.....	30
Minas Geraes.....	Carangola.....	200.133	Manhuassú.....	197.685	Caratinga.....	178.305
Pará.....	Vigia.....	700	Belém.....	537	S. D. da Boa Vista..	422
Parahyba.....	Bananeiras.....	20.737	Areia.....	8.615	Alagôa Nova.....	5.323
Paraná.....	Ribeirão Claro.....	30.660	Jacarésinho.....	27.142	Thomazina.....	10.523
Pernambuco.....	Bonito.....	49.692	Bezerros.....	46.065	Garanhuns.....	29.712
Piahy.....	Santa Philomena...	23	—	—
Rio de Janeiro.....	Itaperuna.....	277.355	S. A. de Padua....	241.420	Cambucy.....	113.332
Rio Grande do Norte	Canguaretama.....	30	—	—
Rio Grande do Sul..	S. J. B. de Camaquam...	53	C. do Arroio.....	17	S. A. da Patrulha..	15
Santa Catharina....	Camboriú.....	2.928	Porto Bello.....	2.250	Blumenau.....	2.188
São Paulo.....	Campinas.....	198.920	Ribeirão Preto.....	185.270	São Carlos.....	173.298
Sergipe.....	Annapolis.....	4.247	Lagarto.....	513	Araúá.....	287
Territorio do Acre..	Senna Madureira...	3.248	Cruzeiro do Sul....	1.218	Villa Seabra.....	242

Segundo os dados colligidos, de 1.672 estabelecimentos ruraes recenseados no municipio de Itaperuna, 1.371 são productores de café. O municipio de Santo Antonio de Padua conta 1.008 estabelecimentos productores em 1.444 estabelecimentos recenseados; o municipio de Carangola 1.850 estabelecimentos productores em 2.073 estabelecimentos recenseados; e, finalmente, o municipio de Campinas 380 estabelecimentos productores em 837 estabelecimentos recenseados.

A produção média por fazenda corresponde a 202 saccos em Itaperuna, a 239 saccos em Santo Antonio de Padua, a 108 saccos em Carangola e a 523 saccos em Campinas..

Milho. — Quanto á lavoura de milho, são estas as informações colligidas sobre a extensão das áreas cultivadas, a quantidade e o valor das colheitas, o rendimento médio por unidade de superficie e o numero de estabelecimentos produtores nas diversas regiões do paiz :

9—Cultura e produção de milho e rendimento médio no anno agricola de 1919 — 1920

ESTADOS, DISTRICTO FEDERAL E TERRITORIO	Numero de estabeleci- mentos producto- res	Área cultivada — Hectares	PRODUÇÃO		Ren- dimento médio por estabe- lecimento — Quintaes	Pro- dução média por estabe- lecimento — Saccos
			Saccos (1)	Valor		
Alagoas	6.783	19 243	433 313	5 199:760\$	13,5	64
Anazonas	1 964	4 871	114 260	1 371:120\$	14,1	58
Bahia	31 651	84.550	2 408 628	28 903:540\$	17,1	76
Ceará	3 174	20 722	486.375	5 836:500\$	14,1	153
Districto Federal	1.702	2 015	54 788	657:460\$	16,3	32
Espirito Santo	17.957	52 198	1 446 390	17 356:680\$	16,6	81
Goyaz	14 021	68 530	2 230.388	26 764:660\$	19,5	159
Maranhão	4 309	13 416	356 678	4.280:140\$	16,0	83
Matto Grosso	2.067	12.278	337 250	4.047:000\$	16,5	163
Minas Geraes	101.248	620 441	21.194.265	254 331:180\$	20,5	209
Pará	17.737	26 238	720 005	8.640:060\$	16,5	41
Parahyba	7.122	13 963	375 773	4.509:280\$	16,1	53
Paraná	27.875	178.094	6.107.682	73 292:180\$	20,6	219
Pernambuco	14 330	63.685	1 778.373	21.340:480\$	16,8	124
Piauhy	6.405	17.692	472.565	5.670:780\$	16,0	74
Rio de Janeiro	16 999	58 826	2 984.654	35:815:840\$	30,4	176
Rio Grande do Norte	565	3.154	79.647	955:760\$	15,2	141
Rio Grande do Sul	108 537	535 106	19.143.902	229.726:820\$	21,5	176
Santa Catharina	29 797	69.195	2.308.420	27.701:040\$	20,0	77
São Paulo	69 871	571.600	19 870.842	238.450:100\$	20,9	254
Sergipe	6 285	11.757	322 552	3.870:620\$	16,5	51
Territorio do Acre	971	3 808	101 545	1 218:540\$	16,0	105
TOTAL	491 370	2.451.382	83 328 295	999 939:540\$	20,4	170

Os Estados de Minas Geraes, São Paulo e Rio Grande do Sul apresentam, reunidos, pouco menos das 3 quartas partes da colheita geral do paiz, ou cerca de 3 milhões e 600 mil toneladas (72,2%), correspondentes a 60 milhões de saccos de 60 kilos.

(1) Sacco de 60 kilos:

PRODUÇÃO RECENSEADA EM 1920

ARROZ

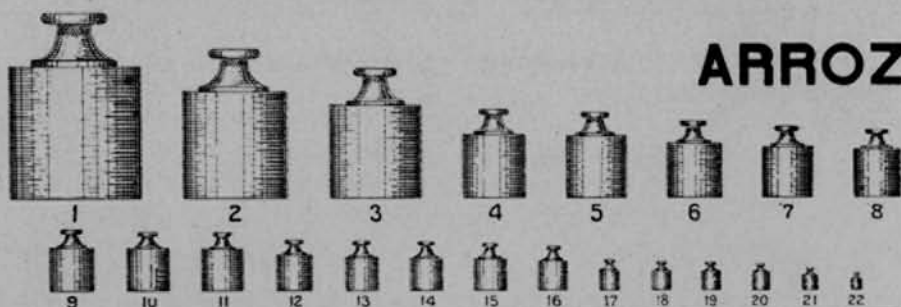

1 SÃO PAULO	348 020 TON ⁹	9 BAHIA	12 747 TON ⁹	16 CEARA	2 283 TON ⁹
2 MINAS GERAES	173 122 "	10 PIAUHY	11 966 "	17 PERNAMBUCO	379 "
3 RIO G ⁹ DO SUL	112 727 "	11 PARANA	10 584 "	18 ACRE	866 "
4 GOYAZ	37 428 "	12 ESPIRITO SANTO	6 836 "	19 AMAZONAS	824 "
5 PARA	34 874 "	13 ALAGOAS	5 504 "	20 PARAHYBA	736 "
6 MARANHÃO	24 653 "	14 MATTO GROSSO	5 397 "	21 DIST ⁹ FEDERAL	619 "
7 RIO DE JANEIRO	18 904 "	15 SERGIPE	5 182 "	22 RIO G ⁹ DO NORTE	222 "
8 S ⁹ CATHARINA	15 022 "			TOTAL	= 831 495 "

MILHO

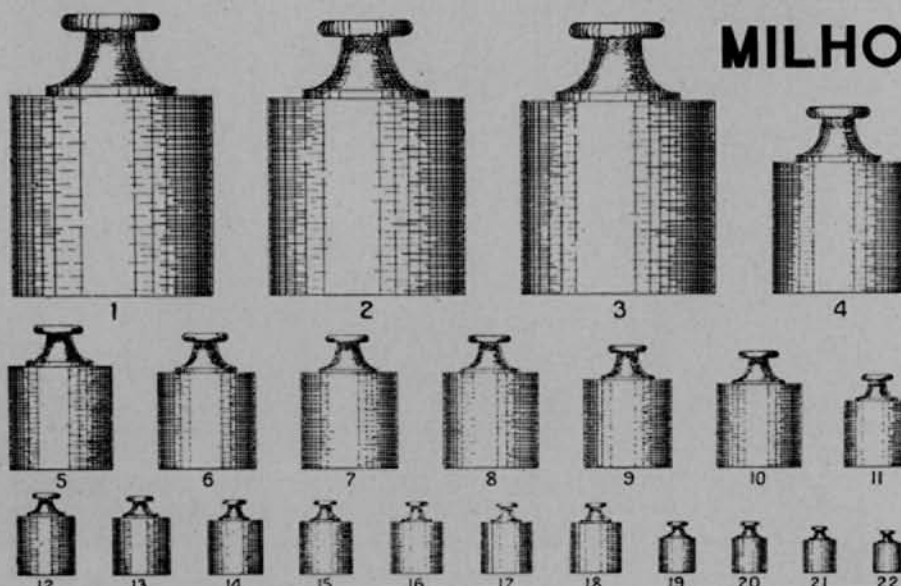

1 MINAS GERAES	1 271 656 TON ⁹	9 PERNAMBUCO	106 702 TON ⁹	16 MARANHÃO	21 401 TON ⁹
2 SÃO PAULO	1 192 251 "	10 ESPIRITO SANTO	86 783 "	17 MATTO GROSSO	20 235 "
3 RIO G ⁹ DO SUL	1 148 634 "	11 PARA	43 200 "	18 SERGIPE	19 353 "
4 PARANA	366 461 "	12 CEARA	29 183 "	19 AMAZONAS	6 856 "
5 RIO DE JANEIRO	179 079 "	13 PIAUHY	28 354 "	20 ACRE	6 093 "
6 BAHIA	144 518 "	14 ALAGOAS	25 999 "	21 RIO G ⁹ DO NORTE	4 779 "
7 S ⁹ CATHARINA	138 505 "	15 PARAHYBA	22 546 "	22 DIST ⁹ FEDERAL	3 287 "
8 GOYAZ	133 823 "			TOTAL	= 4 999 698 "

FEIJÃO

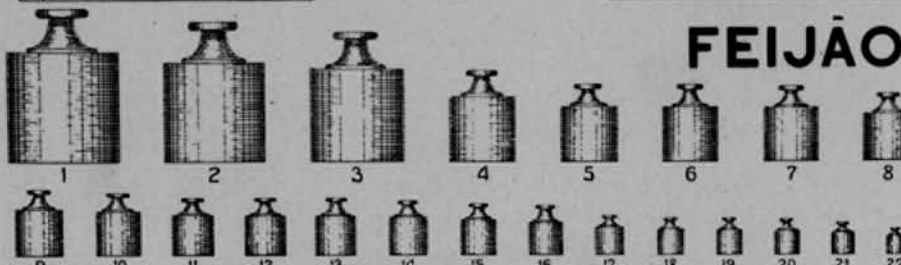

1 SÃO PAULO	213 507 TON ⁹	9 S ⁹ CATHARINA	14 919 TON ⁹	16 CEARA	5 382 TON ⁹
2 MINAS GERAES	154 856 "	10 PIAUHY	13 642 "	17 MARANHÃO	3 659 "
3 RIO G ⁹ DO SUL	121 114 "	11 GOYAZ	10 948 "	18 AMAZONAS	2 823 "
4 BAHIA	45 769 "	12 ESPIRITO SANTO	10 258 "	19 MATTO GROSSO	2 389 "
5 RIO DE JANEIRO	27 973 "	13 ALAGOAS	9 437 "	20 ACRE	2 068 "
6 PARA	25 586 "	14 SERGIPE	9 371 "	21 RIO G ⁹ DO NORTE	1 907 "
7 PARANA	24 090 "	15 PARAHYBA	6 960 "	22 DIST ⁹ FEDERAL	767 "
8 PERNAMBUCO	17 649 "			TOTAL	= 725 069 "

Eis os Estados que registram maiores safras de milho:

	PRODUÇÃO	
	Saccos	%
Minas Geraes.....	21.194.265	25,4
São Paulo.....	19.870.842	23,9
Rio Grande do Sul.....	19.143.902	23,0
Paraná.....	6.107.682	7,3
Rio de Janeiro.....	2.984.654	3,6
Bahia.....	2.408.628	2,9
Santa Catharina.....	2.308.420	2,8
Goyaz.....	2.230.388	2,7
Pernambuco.....	1.778.373	2,1
Espirito Santo.....	1.446.390	1,7
Outros productores.....	3.854.751	4,6
TOTAL.....	83.328.295	100,0

Exceptuando o Pará, em nenhuma das outras circumscrições territoriaes do Brazil (incluidas entre os productores), a safra de milho attinge a cifra de meio milhão de saccos.

Assim se classificam as localidades productoras de milho, segundo a importancia das respectivas safras :

10 — Municipios onde houve maior produção de milho no anno agricola de 1919 — 1920

ESTADOS, DISTRICTO FEDERAL E TERRITORIO	LOGAR					
	PRIMEIRO		SEGUNDO		TERCEIRO	
	Municipios	Saccos	Municipios	Saccos	Municipios	Saccos
Alagoas.....	Viçosa.....	102.748	P. dos Indios....	73.097	Anadia.....	56.543
Amazonas.....	Manáos.....	59.303	Canutama.....	12.323	Lábrea.....	12.260
Bahia.....	F. de Sant'Anna	186.208	Paramirim.....	114.375	Areia.....	89.467
Ceará.....	Maria Pereira....	88.895	Iguatú.....	54.595	Umary.....	43.610
Districto Federal.....	Guaratiba.....	34.422	Campo Grande...	11.053	Santa Cruz.....	8.003
Espirito Santo.....	C. do Itapemirim	213.797	Alegre.....	158.170	S. P. do Itabapeana...	140.162
Goyaz.....	Corumbahyba....	294.500	Catalão.....	255.712	Morrinhos.....	207.312
Maranhão.....	Pedreiras.....	103.563	S. João dos Patos	48.123	Cururupú.....	17.802
Matto Grosso.....	Ponta Porã.....	76.362	Campo Grande...	59.838	S. A. do Parahyba...	54.945
Minas Geraes.....	Pouso Alegre....	849.095	Paraisopolis....	543.220	Jaguary.....	493.900
Pará.....	Belém.....	137.907	Igarapé - assú....	137.423	Bragança.....	88.375
Parahyba.....	Campina Grande	71.813	Alagôa Nova....	32.992	Guarabira.....	31.320
Paraná.....	Campo Largo....	780.765	Assunguy de Cima...	732.062	Lapa.....	567.523
Pernambuco.....	Taquaretinga....	401.510	Caruarú.....	113.583	Nazareth.....	95.707
Piauhy.....	Picos.....	232.860	São Pedro.....	20.383	Therézina.....	15.655
Rio de Janeiro.....	Itaperuna.....	372.113	S. A. de Padua...	214.873	Barra de S. João...	195.753
Rio Grande do Norte...	Nova Cruz.....	37.117	Ceará - mirim....	20.620	Macahyba.....	3.927
Rio Grande do Sul.....	Guaporé.....	1.347.865	S. J. do Montenegro...	1.223.562	Lagôa Vermelha...	1.075.115
Santa Catharina.....	Blumenau.....	457.100	Araranguá.....	262.623	Tubarão.....	206.730
São Paulo.....	Rio Preto.....	851.975	Ribeirão Preto...	540.107	Itaporanga.....	527.782
Sergipe.....	Itabsiana.....	77.957	Aquidaban.....	33.810	São Paulo.....	29.763
Territorio do Acre.....	Senna Madureira	47.193	Xapury.....	29.353	Cruzeiro do Sul...	11.122

Eis os municipios que obtiveram as maiores colheitas de conformidade com as informações colligidas em 1920:

	Saccos
1 — Guaporé (Rio Grande do Sul).....	1.347.865
2 — São João do Montenegro (Rio Grande do Sul)	1.223.562
3 — Lagôa Vermelha (Rio Grande do Sul).....	1.075.115
4 — Rio Preto (S. Paulo).....	851.975
5 — Pouso Alegre (Minas Geraes).....	849.095
6 — Lageado (Rio Grande do Sul).....	841.020
7 — Campo Largo (Paraná).....	780.765
8 — Alfredo Chaves (Rio Grande do Sul).	766.607
9 — Venancio Ayres (Rio Grande do Sul).....	749.967
10 — Assunguy de Cima (Paraná).....	732.062
11 — Erechim (Rio Grande do Sul).....	694.172
12 — Santa Cruz (Rio Grande do Sul).....	652.020
13 — Ijuhy (Rio Grande do Sul).....	633.007
14 — Encantado (Rio Grande do Sul).....	600.452
15 — Lapa (Paraná).....	567.523
16 — Estrella (Rio Grande do Sul).....	566.395
17 — Passo Fundo (Rio Grande do Sul).....	544.515
18 — Paraisopolis (Minas Geraes).....	543.220
19 — Palmeira (Rio Grande do Sul).....	543.135
20 — Ribeirão Preto (S. Paulo).....	540.107

As colheitas de milho do municipio de Guaporé, no Estado do Rio Grande do Sul, são apenas excedidas pelas colheitas dos Estados da Bahia, Espirito Santo, Goyaz, Minas Geraes, Paraná, Pernambuco, Rio de Janeiro, Santa Catharina e São Paulo; excedem, porém, as safras reunidas dos Estados do Amazonas, Maranhão, Ceará e Matto Grosso.

São mais ou menos approximadas as informações sobre o rendimento médio das colheitas por unidade de superficie. Conforme já foi declarado, adoptou-se, como criterio, para calcular as áreas cultivadas, de um lado, os rendimentos médios aceitaveis, comprovados pela experiencia anterior, e, de outro lado, a totalidade das safras segundo as informações ministradas nos boletins censitarios (1). O rendimento médio, por unidade de superficie, em cada uma das unidades federaes, representa, portanto, um elemento estatistico baseado no conjuncto dos dados obtidos em relação a todos os municipios.

No tocante á cultura do milho, as médias oscillam entre o minimo de 1.400 kilos, por hectares, no Amazonas e no Ceará, e o maximo de 3.000 kilos, por hectare, no Rio de Janeiro. Tendo-se em vista, porém, o numero de estabelecimentos productores de milho, verifica-se que os maiores coefficients correspondem aos Estados de São Paulo (25. saccos por estabelecimento productor), Paraná (219 saccos) e Minas Geraes (209 saccos); cabendo as mais reduzidas quotas ao Districto Federal (32 saccos por estabelecimento productor), Pará (41 saccos) e Sergipe (51 saccos).

(1) Vide capitulo *Área cultivada* (pag. XIII).

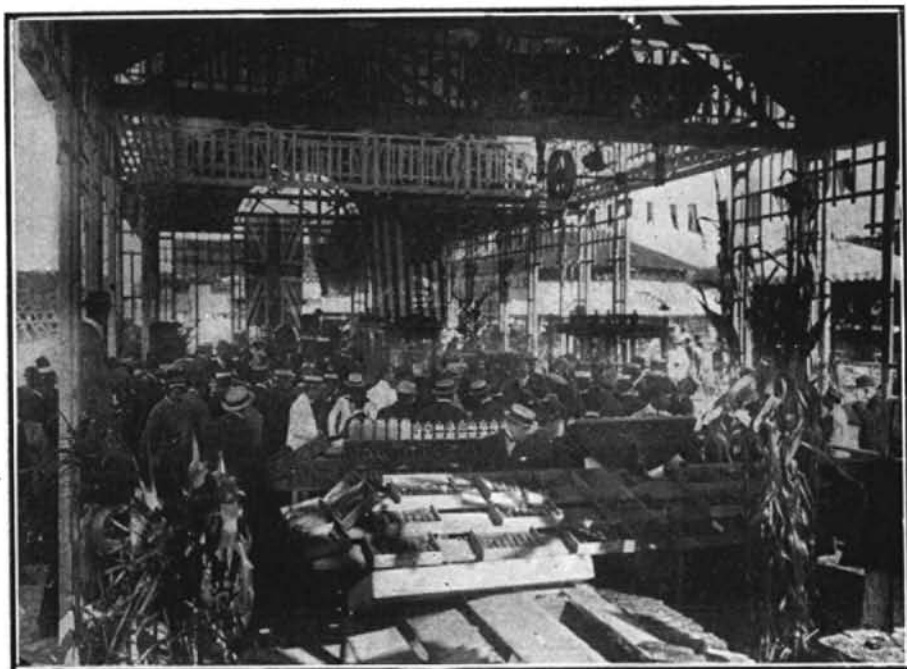

Exposição de milho, no Rio de Janeiro, em 1918

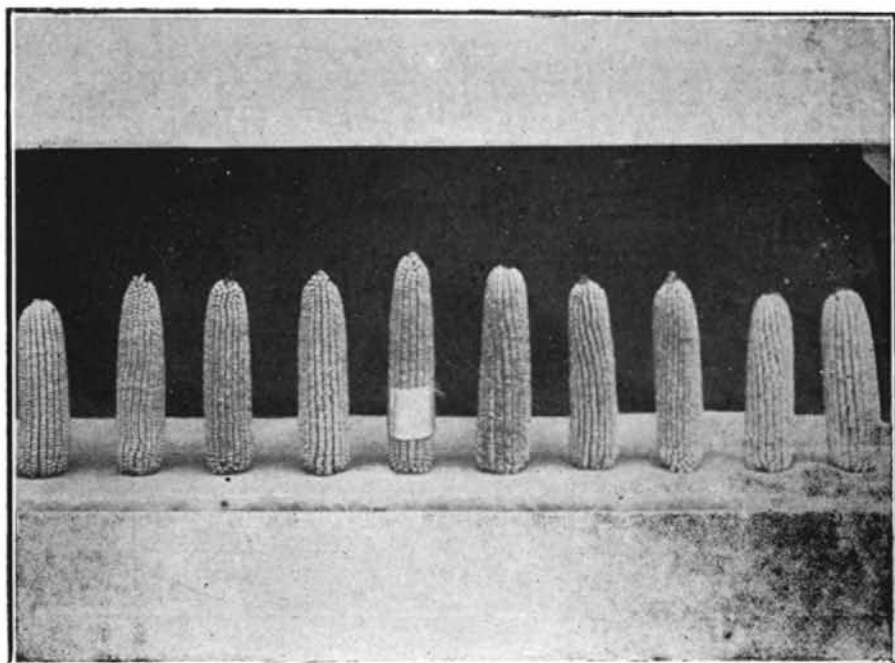

Espigas de milho premiadas na Exposição realizada no Rio de Janeiro em 1918

Algodão. — Relativamente á cultura do algodão nos principaes Estados productores, são estas as informações colligidas em 1920.

11 — Cultura e produção de algodão e rendimento médio no anno agrícola de 1919—1920

ESTADOS, DISTRICTO FEDERAL E TERRITORIO	Numero de estabeci- mentos producto- res	Área cultivada — Hectares	PRODUÇÃO		Rendimento médio por hactare — Quintaes	Produção média por estabe- lecimento — Quintaes
			Quantidade — Quintaes	Valor		
Alagoás.....	5.225	16.474	156.343	31.268:600\$	9,5	29,9
Amazonas.....	42	86	518	103:600\$	6,0	12,3
Bahia.....	3.886	18.508	159.099	31.819:800\$	8,6	40,9
Ceará.....	2.811	30.762	294.260	58.852:000\$	9,6	104,7
Districto Federal.....	1	6	36	7:200\$	6,0	36,0
Espirito Santo.....	339	437	2.628	525:600\$	6,0	7,8
Goyaz.....	5.117	1.023	9.251	1.850:200\$	9,0	1,8
Maranhão.....	2.401	22.633	136.160	2.232:000\$	6,0	56,7
Matto Grosso.....	162	132	797	159:400\$	6,0	4,9
Minas Geraes.....	11.690	10.429	86.666	1.333:200\$	8,3	7,4
Pará.....	8.380	6.870	40.362	8.072:400\$	5,9	4,8
Parahyba.....	9.944	49.007	357.965	71.593:000\$	7,3	36,0
Paraná.....	482	2.165	17.816	3.563:200\$	8,2	37,0
Pernambuco.....	10.406	70.013	619.776	13.955:200\$	8,9	59,6
Piauhy.....	2.486	5.902	53.151	10.630:200\$	9,0	21,4
Rio de Janeiro.....	45	501	3.018	603:600\$	6,0	67,1
Rio Grande do Norte.....	2.062	15.798	183.438	36.687:600\$	11,6	89,0
Rio Grande do Sul.....	422	1.222	6.097	1.219:400\$	5,0	14,4
Santa Catharina.....	2.068	727	3.715	743:000\$	5,1	1,8
São Paulo.....	19.764	109.788	1.045.842	209.168:400\$	9,5	52,9
Sergipe.....	4.021	16.053	145.934	29.186:800\$	9,1	36,3
Territorio do Acre.....	31	63	510	102:000\$	8,1	16,5
TOTAL.....	91.785	378.599	3.323.382	664.676:400\$	8,8	36,2

Segundo a estimativa de 1917-1918, a capacidade de produção algodoeira dos Estados do norte do Brazil, — desde a Bahia até o Pará, — representava, approximadamente, naquella época, o sextuplo do rendimento dos demais Estados productores, entre os quaes São Paulo, com cerca de 8 mil toneladas, isto é, 100 mil fardos de 80 kilogrammas (24 mil toneladas de algodão em caroço), correspondentes a 8,8 % da safra total, avaliada, então, em perto de 90 mil e 400 toneladas, ou seja 1 milhão e 130 mil fardos (1). Tais proporções foram, entretanto, consideravelmente alteradas em 1918-1919, quando a produção paulista, por motivos de ordem economica interna, attingiu á vultuosa cifra de 11 milhões de arrobas de algodão em caroço (2), equivalente a cerca de 55 mil toneladas de

(1) SECRETARIA DA AGRICULTURA, INDUSTRIA, COMMERCIO, VIAÇÃO E OBRAS PUBLICAS DO ESTADO DA BAHIA. — *Boletim da Agricultura, Commercio e Industria*. N.º. 3, Agosto de 1917, pag. 21.

(2) PAULO PESTANA. — A produção agricola em 1918-1919, in *Boletim da Directoria de Industria e Commercio*, publicação da Secretária da Agricultura, Commercio e Obras Publicas do Estado de São Paulo. Ns. 1-2' Anno de 1920 (Janeiro e Fevereiro), pag. 3 a 5.

algodão em rama, isto é, quasi 7 vezes o rendimento em que fôra estimada a producção do anno precedente.

Tendo em vista os resultados censitarios, — referentes, aliás, a uma quadra calamitosa para a lavoura nortista, — cabe a São Paulo o primeiro logar entre os Estados cultivadores de algodão, representando a sua safra pouco menos de 1/3 da safra total do paiz. Depois de São Paulo, seguem-se, em ordem decrescente, Pernambuco, Parahyba, Ceará, Rio Grande do Norte e outros Estados de menor producção.

Arroz. — No que diz respeito á producção de arroz, são estes os dados censitarios colligidos no inquerito agricola de 1920.

12 — Cultura e producção de arroz e rendimento médio no anno agricola de 1919 — 1920

ESTADOS, DISTRICTO FEDERAL E TERRITORIO	Numero de estabeleci- mentos producto- res	Área cultivada — Hectares	PRODUÇÃO		Ren- dimento médio por estabele- cimento — Quintaes	Pro- ducção média por estabele- cimento — Saccos
			Saccos (1)	Valor		
Alagoás.....	1.148	4.650	91.732	2.751:950\$	11,8	80
Amazonas.....	504	844	13.728	411:850\$	9,8	27
Bahia.....	9.050	10.433	212.452	6.373:550\$	12,2	23
Ceará.....	1.735	3.410	71.382	2.141:450\$	12,6	41
Districto Federal.....	270	527	10.323	309:700\$	11,8	38
Espirito Santo.....	6.335	4.711	113.936	3.418:100\$	14,5	17
Goyaz.....	14.094	25.063	623.793	18.713:800\$	14,9	44
Maranhão.....	4.252	20.263	410.888	12.326:650\$	12,2	97
Matto Grosso.....	1.973	5.779	89.947	2.698:400\$	9,3	46
Minas Geraes.....	75.433	116.404	2.885.375	86.561:250\$	14,9	38
Pará.....	16.794	25.048	581.235	17.437:050\$	13,9	35
Parahyba.....	935	606	12.270	368:100\$	12,1	13
Paraná.....	4.955	5.666	176.398	5.291:950\$	18,7	36
Pernambuco.....	909	948	16.313	489:400\$	10,3	18
Piauhy.....	4.754	11.681	199.432	5.982:950\$	10,2	42
Rio de Janeiro.....	6.702	8.029	315.062	9.451:850\$	23,5	66
Rio Grande do Norte.....	124	220	3.707	111:200\$	10,1	30
Rio Grande do Sul.....	28.237	54.590	1.878.790	56.363:700\$	20,6	67
Santa Catharina.....	10.345	8.710	250.370	7.511:100\$	17,2	24
São Paulo.....	52.864	218.522	5.800.330	174.009:900\$	15,9	110
Sergipe.....	845	5.319	86.362	2.590:850\$	9,7	102
Territorio do Acre.....	721	961	14.427	432:800\$	9,0	20
TOTAL.....	242.979	532.384	13.858.252	415.747:550\$	15,6	57

As colheitas de arroz de São Paulo equivalem, approximadamente, ás colheitas reunidas de Minas Geraes, Rio Grande do Sul, Goyaz, Rio de Janeiro e Paraná, orçando em mais de 2/5 (41,0%) da producção total do Brazil.

Na ordem decrescente das safras, assim ficarã collocadas as diversas regiões productoras: 1º, São Paulo; 2º, Minas Geraes; 3º, Rio Grande do Sul; 4º, Goyaz;

(1) Sacco de 60 kilos.

PRODUÇÃO RECENSEADA EM 1920

ALGODÃO



1 SÃO PAULO	104584 TON*	9 MARANHÃO	13616 TON*	16 5ª CATHARINA	371 TON*
2 PERNAMBUCO	61977 "	10 MINAS GERAES	8667 "	17 RIO DE JANEIRO	302 "
3 PARAHYBA	35.796 "	11 PIAUIHY	5315 "	18 ESPIRITO SANTO	263 "
4 CEARA	29.428 "	12 PARA	4036 "	19 MATTO GROSSO	80 "
5 RIO GRª DO NORTE	18.344 "	13 PARANA	1.762 "	20 AMAZONAS	52 "
6 BAHIA	15.910 "	14 GOYAZ	925 "	21 ACRE	51 "
7 ALAGOAS	15.634 "	15 RIO GRª DO SUL	610 "	22 DISTª FEDERAL	4 "
8 SERGIPE	14593 "			TOTAL	332.338 "

FUMO

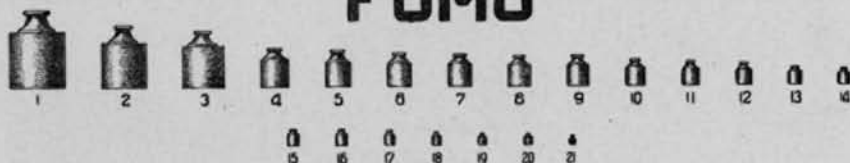

1 BAHIA	28.758 TON*	9 ALAGOAS	1.719 TON*	16 PIAUIHY	252 TON*
2 RIO GRª DO SUL	14.481 "	10 SERGIPE	1.151 "	17 AMAZONAS	218 "
3 MINAS GERAES	11.473 "	11 GOYAZ	915 "	18 MATTO GROSSO	139 "
4 SÃO PAULO	3.669 "	12 PARANA	567 "	19 ESPIRITO SANTO	124 "
5 PARA	2.778 "	13 RIO DE JANEIRO	388 "	20 ACRE	119 "
6 PERNAMBUCO	2.278 "	14 CEARA	271 "	21 RIO GRª DO NORTE	28 "
7 5ª CATHARINA	2.199 "	15 MARANHÃO	239 "	DISTª FEDERAL	- "
8 PARAHYBA	1.761 "			TOTAL	73.647 "

MAMONA

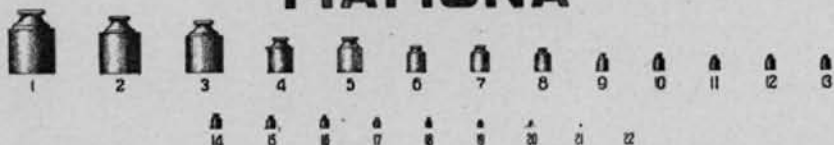

1 SÃO PAULO	15.591 TON*	9 PARAHYBA	205 TON*	16 RIO DE JANEIRO	79 TON*
2 MINAS GERAES	10.798 "	10 5ª CATHARINA	205 "	17 MATTO GROSSO	45 "
3 PERNAMBUCO	8.184 "	11 CEARA	172 "	18 RIO GRª DO NORTE	36 "
4 ALAGOAS	2.333 "	12 SERGIPE	170 "	19 RIO GRª DO SUL	24 "
5 BAHIA	2.117 "	13 PIAUIHY	155 "	20 ACRE	11 "
6 MARANHÃO	998 "	14 ESPIRITO SANTO	142 "	21 AMAZONAS	2 "
7 GOYAZ	961 "	15 PARANA	93 "	22 DISTª FEDERAL	1 "
8 PARA	636 "			TOTAL	42.958 "

CACÁO



1 BAHIA	59.377 TON*	9 PERNAMBUCO	79 TON*	16 SERGIPE	1 TON
2 PARA	4.195 "	10 GOYAZ	20 "	DISTª FEDERAL	- "
3 AMAZONAS	1.929 "	11 MARANHÃO	18 "	MATTO GROSSO	- "
4 SÃO PAULO	333 "	12 PARANA	14 "	PIAUIHY	- "
5 RIO DE JANEIRO	245 "	13 ALAGOAS	13 "	RIO GRª DO NORTE	- "
6 ESPIRITO SANTO	240 "	14 PARAHYBA	11 "	RIO GRª DO SUL	- "
7 MINAS GERAES	239 "	15 ACRE	4 "	5ª CATHARINA	- "
8 CEARA	165 "			TOTAL	66.883 "

5º, Pará; 6º, Maranhão; 7º, Rio de Janeiro; 8º, Santa Catharina; seguindo-se outros Estados onde a produção annual não attinge a 250 mil saccos.

Segundo as diversas zonas do paiz, são estes os municipios onde existem mais extensas plantações de arroz:

13 — Municipios onde houve maior produção de arroz no anno agricola de 1919 — 1920

ESTADOS, DISTRICTO FEDERAL E TERRITORIO	LOGAR					
	PRIMEIRO		SEGUNDO		TERCEIRO	
	Municipios	Saccos	Municipios	Saccos	Municipios	Saccos
Alagoas.....	Penedo.....	23.185	Triumpho.....	17.747	Piassabussú.....	7.208
Amazonas.....	B. V. do R. Branco	4.892	Manáos.....	2.548	Lábrea.....	1.200
Bahia.....	Paramirim.....	35.300	Bom J. do Rio de Contas	13.497	Viçosa.....	11.110
Ceará.....	Joazeiro.....	10.730	Iguatá.....	8.537	Umarý.....	7.003
Districto Federal.....	Santa Cruz.....	8.027	Guaritiba.....	1.868	Campo Grande...	323
Espirito Santo.....	C. do Itapemirim	13.598	S. P. do Itabapoana..	12.057	Linhares.....	9.552
Goyaz.....	Catalão.....	74.480	Corumbahyba....	62.712	Morrinhos.....	55.132
Maranhão.....	Pedreiras.....	156.637	S. J. dos Patos...	33.823	Codó.....	23.963
Matto Grosso.....	Sant'AnnadoParanahyba	15.380	Cuyabá.....	12.942	Campo Grande...	10.613
Minas Geraes.....	Caratinga.....	181.547	Fructal.....	171.932	Uberaba.....	128.768
Pará.....	Belém.....	165.858	Igarapé-assú.....	136.415	Bragança.....	56.960
Parahyba.....	Guarabira.....	2.338	Bananeiras.....	1.588	Espirito Santo...	1.493
Paraná.....	Antonina.....	46.305	Ribeirão Claro...	41.728	Guarakessaba...	21.643
Pernambuco.....	Ouricury.....	2.967	Exú.....	2.628	Cabrobó.....	2.353
Piauhý.....	Picos.....	41.508	São Pedro.....	24.830	Miguel Alves....	14.620
Rio de Janeiro.....	Itaperuna.....	46.963	Barra de S. João..	37.483	Santo Antonio de Padua	36.457
Rio Grande do Norte...	Nova Cruz.....	860	Sant'Anna do Mattos..	322	Jardim do Seridó	317
Rio Grande do Sul.....	Cachoeira.....	395.432	Porto Alegre.....	243.070	S. J. B. de Camaquam	135.705
Santa Catharina.....	Blumenau.....	57.548	Araranguá.....	40.863	Itajahy.....	30.208
São Paulo.....	Rio Preto.....	909.552	Pennapolis.....	334.297	Araraquara.....	272.895
Sergipe.....	Propriá.....	28.068	Villa Nova.....	22.225	Gararú.....	13.558
Territorio do Acre.....	Senna Madureira	4.198	Cruzeiro do Sul..	4.012	Xapury.....	3.333

Aos Estados de São Paulo, Minas Geraes, Rio Grande do Sul, Pará e Maranhão pertencem ás 20 localidades que registram maiores safras de arroz no anno agricola de 1919-1920.

	Saccos
1 — Rio Preto (S. Paulo).....	909.552
2 — Cachoeira (Rio Grande do Sul).....	395.432
3 — Pennapolis (S. Paulo).....	334.297
4 — Araraquara (» »).....	272.895
5 — Porto Alegre (Rio Grande do Sul).....	243.070
6 — S. José dos Campos (S. Paulo).....	197.943
7 — Campinas (S. Paulo).....	190.413
8 — Caratinga (Minas Geraes).....	181.547
9 — Fructal (Minas Geraes).....	171.932
10 — Monte Alto (S. Paulo).....	169.780
11 — Belém (Pará).....	165.858
12 — Iguape (S. Paulo).....	157.348

	Saccos
13 — Pedreiras (Maranhão)	156.637
14 — Pirajuby (São Paulo)	149.437
15 — Itajuby (São Paulo)	140.313
16 — Igarapé-assú (Pará)	136.415
17 — S João Baptista de Camaquam (Rio Grande do Sul) ..	135.705
18 — Uberaba (Minas Geraes)	128.768
19 — Olympia (São Paulo)	119.797
20 — Rio Pardo (Rio Grande do Sul)	118.197

Na cultura do arroz, o municipio de Rio Preto sobrepuja todos os Estados do Brazil, com excepção apenas do Rio Grande do Sul e de Minas Geraes. A safra de Goyaz, uma das maiores safras estaduais, corresponde a pouco mais de 2/3 das colheitas do futuro municipio paulista. Dos 4 378 estabelecimentos rurales recenseados em Rio Preto, 3.956 são productores de arroz, sendo equivalente a 230 saccos a média verificada por estabelecimento productor.

Feijão. — A seguinte tabella consigna os resultados obtidos em relação á cultura agricola do feijão:

14 — Cultura e produção de feijão e rendimento médio no anno agricola de 1919 — 1920

ESTADOS, DISTRICTO FEDERAL E TERRITORIO	Numero de estabelecimentos productores	Área cultivada — Hectares	PRODUÇÃO		Rendimento médio por huctare — Quintaes	Pro- dução média por estabe- lecimento — Saccos
			Saccos (1)	Valor		
Alagoás	276	8 344	157 277	3 302:810\$	11,3	570
Amazonas	5	2 544	47 052	988:085\$	11,1	9 410
Bahia	658	38.880	762 825	16 019:325\$	11,8	759
Ceará	117	6 163	89 705	1 883:805\$	8,7	767
Districto Federal	128	901	12 785	268:485\$	8,5	100
Espirito Santo	849	8 496	170.967	3 590:300\$	12,1	201
Goyaz	198	11 014	182 463	3 831:730\$	9,9	922
Maranhão	77	4 554	60 978	1 280:545\$	8,0	792
Matto Grosso	28	2 861	39 820	836:220\$	8,4	1 422
Minas Geraes	5 260	156 998	2 580 936	54.199:670\$	9,9	491
Pará	38	25.123	426 442	8.955:275\$	10,2	11 222
Parahyba	343	8.372	115.992	2 435:825\$	8,3	338
Paraná	8.566	30.799	401 502	8 431:535\$	7,8	47
Pernambuco	177	17 798	294 145	6 177:045\$	9,9	1 662
Piauhy	13	14 411	227.373	4.774:840\$	9,5	17 490
Rio de Janeiro	1.986	17 115	466 217	9 790:550\$	16,3	235
Rio Grande do Norte	20	2 194	31 785	667:485\$	8,7	1 589
Rio Grande do Sul	32 408	102 615	2 018 566	42 389:900\$	11,8	62
Santa Catharina	6 516	12.660	248 572	5.220:005\$	11,8	38
São Paulo.	9 053	188 692	3.558 450	74.727:450\$	11,3	393
Sergipe	50	9.793	156 175	3 279:675\$	9,6	3 123
Territorio do Acre	14	2 585	34 463	723:730\$	8,0	2 461
TOTAL	66 790	672 912	12 084 490	253 774:290\$	10,8	181

(1) Sacco de 60 kilos

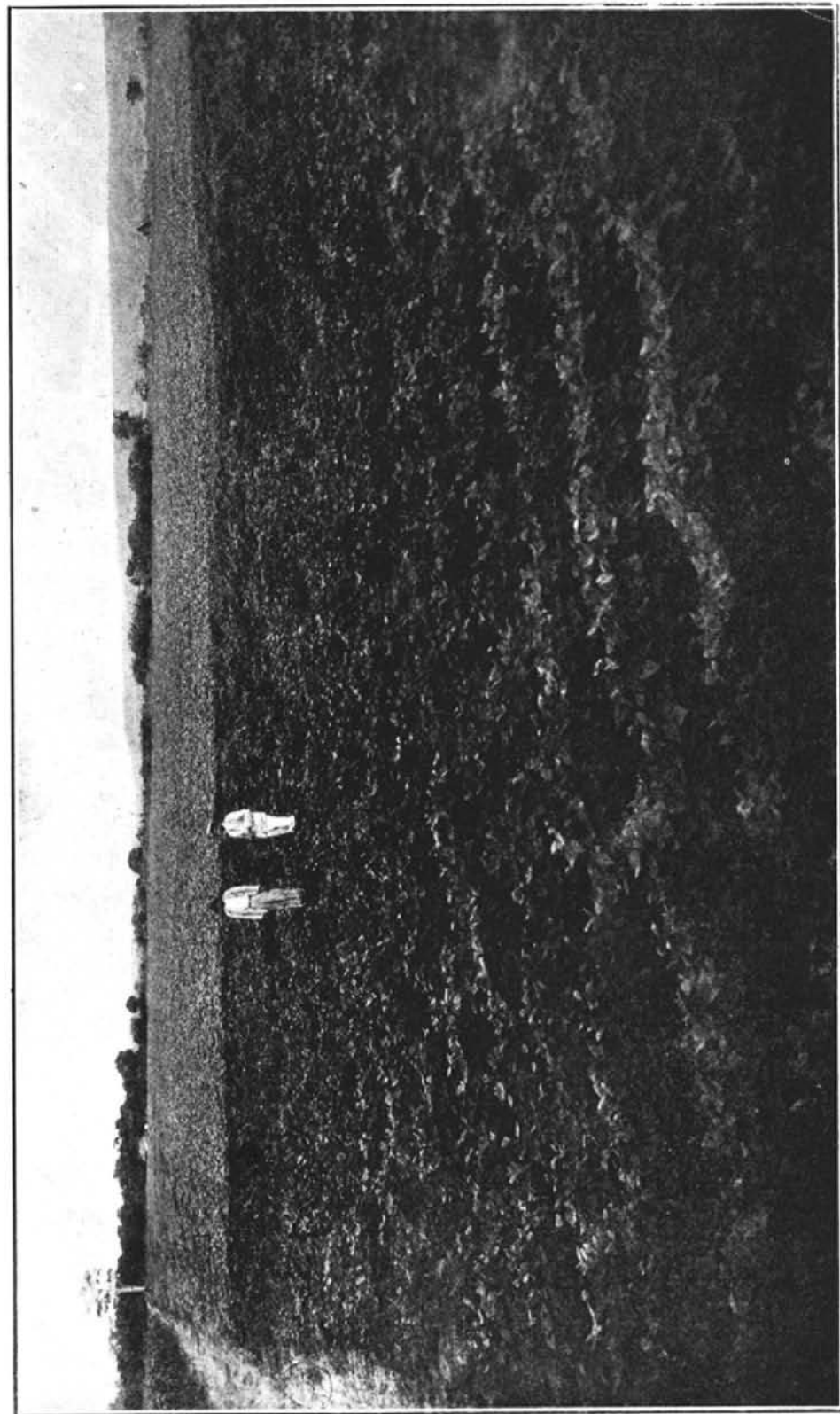

Cultura de feijão (Estado do Rio de Janeiro)

A safra de feijão é mais ou menos idêntica á safra de arroz: 725 mil toneladas, ou cerca de 12 milhões de saccos de 60 kilos. Para esse total contribuem ainda com maior contingente os tres grandes Estados: São Paulo, Minas Geraes e Rio Grande do Sul, correspondendo-lhes, em conjunto, quasi 500 mil toneladas (8.157.952 saccos), ou mais de 2/3 (67,5 %) da produção total, assim distribuida: 29,4 % no primeiro Estado, 21,4 % no segundo e 16,7 % no terceiro. Dos Estados do Norte, a Bahia é o que mais se avanta na cultura do feijão, fornecendo mais de 45 mil toneladas (6,3 %). Seguem-se o Pará, o Rio de Janeiro, o Paraná, além de outros Estados menos favorecidos.

Eis a classificação das principaes colheitas de feijão, segundo os municipios productores.

15 — Municipios onde houve maior produção de feijão no anno agricola de 1919 — 1920

ESTADOS. DISTRICTO FEDERAL E TERRITORIO	LOGAR					
	PRIMEIRO		SÉGUNDO		TERCEIRO	
	Municipios	Saccos	Municipios	Saccos	Municipios	Saccos
Alagoas.....	Viçosa.....	31.828	Anadia.....	19.532	P. dos Indios....	12.892
Amazonas.....	Manáos.....	22.118	Lábrea.....	8.817	São Felipe.....	3.670
Bahia.....	P. de Sant'Anna.	55.550	Paramirim.....	38.475	Sento Sé.....	29.182
Ceará.....	Maria Pereira....	9.070	Tyanguá.....	8.682	Maranguape....	7.788
Districto Federal.....	Guaratiba.....	6.210	Santa Cruz.....	4.120	Campo Grande..	2.248
Espirito Santo.....	C. do Itapemirim	25.967	Alegre.....	23.615	S. P. de Itabaspa...	17.717
Goyaz.....	Bella Vista.....	14.032	Aunapolis.....	11.967	Corumbahyba...	11.017
Maranhão.....	S. J. dos Patos....	20.030	Pedreiras.....	4.928	Carolina.....	4.860
Matto Grosso.....	Ponta Porã.....	6.837	Campo Grande..	4.842	Sant'Anna do Parahyba	4.052
Minas Geraes.....	Paraisópolis.....	79.743	Pouso Alegre....	67.553	Manhuassú.....	63.935
Pará.....	Quatipuru.....	268.777	Itarapé-assú....	41.430	Vigia.....	40.292
Parahyba.....	Campina Grande	20.123	Areia.....	12.610	Guarabita.....	10.440
Paraná.....	Ribeirão Claro...	59.463	Lapa.....	22.807	S. J. dos Pinhaes.	20.157
Pernambuco.....	B. da M. de Deus.	92.170	Bonito.....	15.832	Correntes.....	15.762
Piauhy.....	Picos.....	120.315	S. R. Nonato....	15.157	S. J. do Piauhy...	7.722
Rio de Janeiro.....	Bom Jardim.....	74.978	Itaperuna.....	50.522	Campos.....	30.027
Rio Grande do Norte...	Ceará-mirim.....	7.355	Nova Cruz.....	5.092	Caicó.....	2.835
Rio Grande do Sul...	São Lourenço....	168.797	Pelotas.....	119.542	São Leopoldo....	100.130
Santa Catharina.....	Tubarão.....	54.927	Araranguá.....	34.360	Orleans.....	30.422
São Paulo.....	Rio Preto.....	206.060	Monte Alto.....	116.228	Jaboticabal.....	114.660
Sergipe.....	Itabaiana.....	63.557	Porto da Folha..	16.928	Annapolis.....	13.438
Territorio do Acre.....	Senna Madureira	12.123	Xapury.....	10.095	Villa Seabra....	7.427

São estes os 20 municipios que apresentam maiores safras:

	Saccos
1 — Rio Preto (S. Paulo).....	206.060
2 — São Lourenço (Rio Grande do Sul).....	168.797
3 — Picos (Piauhy).....	120.315
4 — Pelotas (Rio Grande do Sul).....	119.542
5 — Monte Alto (S. Paulo).....	116.228
6 — Jaboticabal (" ").....	114.660

	Sacos
7 — S. Leopoldo (Rio Grande do Sul).....	100.130
8 — Brejo da Madre de Deus (Pernambuco).....	92.170
9 — Pennapolis (S. Paulo).....	89.762
10 — Taquara do Mundo Novo (Rio Grande do Sul)...	88.255
11 — Pilar (S. Paulo).....	86.885
12 — Santo Antonio da Patrulha (Rio Grande do Sul)	81.735
13 — Paraisopolis (Minas Geraes)	79.743
14 — Orlandia (S. Paulo)	79.327
15 — Bom Jardim (Rio de Janeiro).....	74.978
16 — Erechim (Rio Grande do Sul).....	74.973
17 — Cangussú (Rio Grande do Sul).....	74.550
18 — Pirajuby (S. Paulo).....	74.415
19 — Olympia (»).....	69.253
20 — Viamão (Rio Grande do Sul)	69.080

A produção do municipio de Rio Preto, em São Paulo, é superior a dos Estados de Alagoas, Amazonas, Ceará, Espirito Santo, Goyaz, Maranhão, Mato Grosso, Parahyba, Rio Grande do Norte, Sergipe, Districto Federal e Territorio do Acre, sendo excedida apenas pelas safras de Pernambuco, Bahia, Pará, Paraná, Piauhy, Rio de Janeiro, Rio Grande do Sul, Santa Catharina, Minas Geraes e São Paulo.

Fumo. — A cultura do fumo assim se distribue pelas principaes regiões productoras do paiz, no anno agricola de 1919-1920:

16 — Cultura e produção de fumo e rendimento médio no anno agricola de 1919—1920

ESTADOS E TERRITORIO	Numero de estabelecimentos productores	Área cultivada — Hectares	PRODUÇÃO		Rendimento médio por hectare — Quintaes	Produção média por estabelecimento — Quintaes
			Quantidade — Toneladas	Valor		
Alagoas.....	2.096	2.815	1.718,5	2.577:750\$	6,1	8,2
Amazonas.....	343	298	218,1	327:150\$	7,3	6,4
Bahia.....	17.916	29.391	23.758,4	43.137:600\$	9,8	16,1
Ceará.....	1.015	384	271,4	407:100\$	7,1	2,7
Espirito Santo.....	225	254	124,3	186:450\$	4,9	5,5
Goyaz.....	2.201	1.072	915,3	1.372:950\$	8,5	4,2
Maranhão.....	816	852	258,6	387:900\$	3,0	3,2
Matto Grosso.....	198	272	139,0	208:500\$	5,1	7,0
Minas Geraes.....	9.563	22.798	11.473,0	17.209:500\$	5,0	12,0
Pará.....	7.241	5.410	2.778,5	4.167:750\$	5,1	3,8
Parahyba.....	1.706	3.212	1.760,9	2.641:350\$	5,5	10,3
Paraná.....	2.615	1.033	666,5	999:750\$	6,2	2,5
Pernambuco.....	3.679	4.851	2.278,4	3.417:600\$	4,7	6,2
Piauhy.....	1.338	613	251,5	377:250\$	4,1	1,9
Rio de Janeiro.....	300	648	388,0	582:000\$	6,0	12,9
Rio Grande do Norte.....	38	68	28,2	42:300\$	4,1	7,4
Rio Grande do Sul.....	12.998	20.939	14.480,6	21.720:900\$	6,9	11,1
Santa Catharina.....	3.261	2.563	2.198,8	3.298:200\$	8,6	6,7
São Paulo.....	4.615	6.102	3.668,7	5.503:050\$	6,0	7,9
Sergipe.....	1.259	2.282	1.151,2	1.726:800\$	5,0	9,1
Territorio do Acre.....	581	238	119,3	178:950\$	5,0	2,1
TOTAL.....	74.004	106.145	73.647,2	110.470:800\$	6,9	10,0



Cultura de fumo na fazenda-modelo da Gamelleira. (Bello Horizonte — Estado de Minas Geraes)

Os Estados abaixo mencionados são os que registram maiores safras de fumo, não attingindo a 1.000 toneladas metricas as colheitas obtidas em relação a cada uma das outras unidades federaes.

	PRODUÇÃO	
	Toneladas	%
Bahia.....	28.758	39,0
Rio Grande do Sul.....	14.481	19,6
Minas Geraes.....	11.473	15,6
São Paulo.....	3.669	5,0
Pará.....	2.778	3,8
Pernambuco.....	2.278	3,1
Santa Catharina.....	2.198	3,0
Parahyba.....	1.761	2,4
Alagoas.....	1.718	2,3
Sergipe.....	1.151	1,6
Outros productores.....	3.382	4,6
	<u>73.647</u>	<u>100,0</u>

Os dados estatísticos confirmam a posição de destaque da Bahia na cultura do fumo, abrangendo a respectiva safra pouco menos de 2/5 da produção nacional, cerca do dobro da safra do Rio Grande do Sul e quasi o triplo da safra de Minas Geraes.

Em toda a Republica são estes os municipios onde se encontram as mais extensas plantações de fumo :

MUNICIPIOS	Toneladas
1 — Santa Cruz (Rio Grande do Sul).....	5.212,7
2 — Areia (Bahia).....	4.463,3
3 — Jaguaray (Minas Geraes).....	3.084,5
4 — Feira de Sant'Anna (Bahia).....	2.454,8
5 — Orobó (Bahia),.....	2.129,8
6 — Irará (Bahia).....	1.682,1
7 — Blumenau (Santa Catharina).....	1.435,6
8 — Venancio Ayres (Rio Grande do Sul).....	1.368,3
9 — Itajubá (Minas Geraes).....	1.329,8
10 — Santo Amaro (Bahia).....	1.113,8
11 — Guaporé (Rio Grande do Sul).....	1.104,1
12 — Lagarto (Sergipe).....	940,5
13 — São Gonçalo dos Campos (Bahia).....	919,4
14 — Baixa Grande (Bahia).....	908,2
15 — Santo Antonio de Jesus (Bahia).....	855,4
16 — São Domingos da Bôa Vista (Pará).....	844,9
17 — Rio Pardo (Rio Grande do Sul).....	843,5
18 — Virginia (Minas Geraes).....	787,3
19 — Sallesopolis (São Paulo).....	755,0
20 — Affonso Penna (Bahia).....	750,2

Minas Geraes, Rio Grande do Sul e Bahia são os unicos Estados que têm produção superior á do municipio de Santa Cruz, onde, n'um total de 3.806 estabelecimentos ruraes recenseados, 2.970 são cultivadores de fumo. A produção média por estabelecimento corresponde, approximadamente, a 2 toneladas no referido municipio.

Cacão. — No seguinte quadro figuram, não só os Estados cultivadores de cacão em grande escala, como também os possuidores de reduzidas plantações, inclusive o Territorio do Acre :

17 — Cultura e produção de cacão e rendimento médio no anno agricola de 1919 — 1920

ESTADOS	Numero de estabelecimentos produtores	Área occupada com cacãoeiros — Hectares	PRODUÇÃO		Numero de pés	RENDIMENTO	
			Quantidade — Saccos	Valor		Por hectare — Quintaes	Por 1.000 pés — Quintaes
Alagoás.....	18	40	215	15.430\$	24.113	3,2	5,3
Amazonas..	1.122	6.034	32.143	2.314.320\$	4.224.248	3,2	4,6
Bahia.....	14.945	168.429	939.613	71.251.640\$	117.899.445	3,5	5,0
Ceará.....	19	615	2.752	198.120\$	430.350	2,7	3,8
Espirito Santo.....	93	1.366	4.003	288.240\$	750.012	1,8	3,2
Goyaz.....	25	118	340	24.480\$	69.778	1,7	2,9
Maranhão.....	20	75	307	22.030\$	45.175	2,5	4,1
Minas Geraes.....	75	1.313	3.982	286.680\$	787.692	1,8	3,0
Pará.....	3.094	16.336	69.917	5.034.000\$	11.435.051	2,6	3,7
Parahyba.....	7	67	185	13.320\$	39.517	1,7	1,0
Paraná.....	6	39	233	16.800\$	44.645	1,6	3,1
Pernambuco.....	43	232	1.308	94.200\$	170.629	2,3	4,6
Rio de Janeiro.....	43	1.004	4.077	249.520\$	602.619	2,4	4,0
São Paulo.....	44	1.295	5.558	400.200\$	776.409	2,6	4,3
Outros productores (1).....	10	66	85	6.120\$	35.843	2,5	4,2
TOTAL.....	19.564	197.129	1.114.718	81.259.200\$	137.335.556	3,4	3,9

Em relação ao cacão, é ainda á Bahia que cabe a primazia entre os Estados cultivadores da preciosa amendoa, correspondendo a sua colheita a cerca de 9/10 da produção total do paiz. Ao Pará compete o 2º lugar, registrando, approximadamente, o dobro da produção do Estado do Amazonas. São mais ou menos equivalentes as safras de São Paulo, do Rio de Janeiro e do Espirito Santo, seguindo-se, em menor escala, as de outros Estados.

Em 32 municipios (14 da Bahia, 10 do Pará, 6 do Amazonas, 1 do Ceará e 1 do Rio de Janeiro), a produção de cacão excede a 2.000 saccos.

Na escala decrescente, ficam assim collocados os 32 municipios dos 5 mencionados Estados :

MUNICIPIOS	Saccos
1º — Ilhéos (Bahia).....	408.133
2º — Itabuna (Bahia).....	141.590
3º — Barra do Rio de Contas (Bahia).....	89.365
4º — Belmonte (Bahia).....	77.867
5º — Camamú (Bahia).....	60.962
6º — Cannavieiras (Bahia).....	53.682
7º — Maranhú (Bahia).....	46.952
8º — Jequié (Bahia).....	33.242

(1) Matto Grosso, Rio Grande do Norte, Rio Grande do Sul, Sergipe e Territorio do Acre.



Cacaueiro de 8 annos. (Valle do Rio Mucury — Bahia)

MUNICIPIOS	Saccos
9° — Santarém (Bahia).....	18.602
10° — Nova Boipeba (Bahia).....	14.598
11° — Una (Bahia).....	13.942
12° — Parintins (Amazonas).....	12.123
13° — Cametá (Pará).....	12.068
14° — Santarém (Pará).....	11.838
15° — Belém (Pará).....	10.492
16° — Manáos (Amazonas).....	5.840
17° — Obidos (Pará).....	5.292
18° — São Domingos da Bôa Vista (Pará).....	5.282
19° — Valença (Bahia).....	4.165
20° — São José de Porto Alegre (Bahia).....	4.098
21° — Mocaçuba (Pará).....	4.033
22° — Jurity (Pará).....	3.353
23° — Prado (Bahia).....	2.957
24° — Itacoatiara (Amazonas).....	2.823
25° — Baião (Pará).....	2.788
26° — Iguarapé-miry (Pará).....	2.487
27° — Barbalha (Ceará).....	2.400
28° — Macahé (Rio de Janeiro).....	2.280
29° — Gurupá (Pará).....	2.238
30° — Silves (Amazonas).....	2.190
31° — Uruará (Amazonas).....	2.142
32° — Barreirinha (Amazonas).....	2.128

Pelos dados censitarios, as colheitas de cacáo do municipio de Ilhéos, no anno agricola 1919-1920, representam mais de 2/5 (41,2 %) de toda a producção cacaoeira da Bahia. Excluido o Estado da Bahia, o conjuncto das safras de todos os outros Estados, inclusive o Territorio do Acre, não chega á terça parte da safra dos principaes municipios bahianos.

Coqueiro. — No que diz respeito á cultura do coqueiro, as mais extensas plantações se encontram na zona septentrional do Brazil, principalmente na Bahia, onde existe cerca de 1 milhão e 600 mil arvores, produzindo annualmente mais de 54 milhões de fructos. Na ordem decrescente das colheitas, são estes os Estados de maiores safras :

ESTADOS	PRODUCCÃO		Numero de arvores
	Milhares	%	
Bahia.....	54.633	35,4	1.365.811
Pernambuco.....	28.311	18,4	707.777
Alagôas.....	22.226	14,4	555.647
Parahyba.....	13.977	9,0	349.434
Sergipe.....	9.561	6,2	239.017
Rio Grande do Norte.....	8.883	5,8	222.085
Ceará.....	5.781	3,7	144.520
Pará.....	3.243	2,1	81.085
Piauhy.....	3.218	2,1	91.931
Minas Geraes.....	1.518	1,0	43.362
Outros productores.....	2.924	1,9	77.237
	<u>154.275</u>	<u>100,0</u>	<u>3.877.906</u>

É bem possível que sejam muito mais numerosas as plantações existentes nas praias do nordeste, onde a densa orla dos coqueiraes se estende, quasi sem solução de continuidade, desde a Bahia ao Maranhão, florescendo tambem as palmeiras em localidades bem distantes do littoral.

É notavel a diferença para menos verificada no inquerito agricola de 1920 comparativamente com as estimativas feitas em varias publicações. Nessas avaliações figura, por exemplo, o Estado do Ceará com cerca de meio milhão de arvores, ou quasi 300 % a mais que o numero de arvores recenseadas; o Estado do Maranhão, com perto de 100 mil, ou mais de 300 % do que foi arrolado. Sendo o aproveitamento do coqueiro no Brazil "mais uma industria extractiva do que propriamente uma exploração agricola", é natural tenha havido algumas omissões na collecta dos dados estatisticos, deixando de figurar, talvez, no recenseamento de 1920 muitas propriedades exclusivamente consagradas á cultura ou lavoura do côco.

No anno agricola de 1919-1920, são estes os municipios que registram maiores safras :

MUNICIPIOS	Milhares
Goyanna (Pernambuco).....	11.443
Cayrú (Bahia).....	7.790
Ceará-mirim (Rio Grande do Norte).....	6.280
Coruripe (Alagôas).....	5.840
Abrantes (Bahia).....	5.199
Porto de Pedras (Alagôas).....	4.413
Rio Formoso (Pernambuco).....	4.254
São Salvador (Bahia).....	4.142
Ilhéos (Bahia).....	4.065

Variam entre o maximo de 40 e o minimo de 30 fructos, por arvore, os rendimentos médios annuaes para avaliação das colheitas, quando é certo que a producção annual do coqueiro pôde attingir a mécias muito mais favoraveis (1).

Mamona. — Na exploração agricola da mamona, São Paulo occupa o 1º lugar; as suas colheitas attingem a 15 mil toneladas (36,3 % do total) e ao valor approximado de 4.677:240\$000. Figura em 2º lugar Minas Geraes, com cerca de 11 mil toneladas (25,1 %) e o valor de 3.329:580\$000; emfim, Pernambuco occupa o 3º lugar, com mais de 8 mil toneladas (19,1 %) e o valor de 2.455:320\$000.

São estes os municipios de maior producção em cada um dos tres Estados: São Miguel de Guanhões (7.416 toneladas) e Mar de Hespanha (1.103 toneladas), em Minas Geraes; Jahú (2.753 toneladas) e Pederneiras (1.418 toneladas), em S. Paulo; Bom Conselho (1.092 toneladas) e Bôa Vista (1.083 toneladas), em Pernambuco.

Trigo. — Quasi toda a producção do trigo pertence ao Rio Grande do Sul (96,4%), seguindo-se, com diminutas parcelas, o Paraná (1,9%), Santa Catharina (1,7%), Minas Geraes (0,2 %) e outros Estados onde as colheitas não excedem de algumas dezenas de toneladas, como succede no Rio de Janeiro (48 toneladas), no Pará (47 toneladas), no Piauhy (44 toneladas), em São Paulo (39 toneladas), na Bahia (14 toneladas); vindo em seguida outras regiões de productividade ainda mais exigua. Entre os 10 municipios do Rio Grande do Sul maiores productores

(1) DR. DIAS MARTINS. — *A producção das nossas terras* (Cultura do coqueiro) pags. 141-147.

PRODUÇÃO DE CÔCOS



BAHIA
546.327
centos



PERNAMBUCO
283.114
centos



ALAGÔAS
222.257
centos



PARAHYBA
139.775
centos



SERGIPE
95.611
centos



R.G. do NORTE
88.834
centos



CEARÁ
57.806
centos



PARÁ
32.432
centos



PIAUI
32.177
centos



MINAS-GERAES
15.178
centos



GOYAZ
8.155 centos



MARANHÃO
7.150 centos



ESPIRITO
SANTO
5.823 centos



RIO DE
JANEIRO
3.423 centos



SÃO
PAULO
2.062 centos



AMAZONAS
1.280 centos



R.G. do SUL
393 centos



ACRE
304 centos



PARANÁ
211 centos



S. CATHARINA
203 centos



MATTO-GROSSO
128 centos



DIST. FEDERAL
104 centos

de trigo figuram: em 1º lugar, Guaporé, com 11.143 toneladas; em 2º, Alfredo Chaves, com 8.711 toneladas; em 3º, Erechim, com 4.637 toneladas; em 4º, Passo Fundo, com 4.211 toneladas; em 5º, Cangussú, com 4.088 toneladas; seguindo-se, com safras mais reduzidas, Bento Gonçalves, Lagôa Vermelha, Caxias e Vaccaria.

Batata inglesa. — Nos Estados do Sul é onde se encontra mais generalizada a cultura da batata inglesa. Segundo os dados do recenseamento de 1920, as maiores colheitas pertencem ao Rio Grande do Sul, que contribue com mais de 2/5 da produção geral. São Paulo occupa o 2º lugar com a produção de 40.723 toneladas.

No anno agrícola de 1919-1920, é esta a ordem de collocação dos principaes Estados productores de batata inglesa :

	PRODUÇÃO		ÁREA CULTIVADA	
	Toneladas	%	Hectares	
Rio Grande do Sul.....	62.707	42,9	6.268	
S. Paulo.....	40.723	27,9	6.729	
Paraná.....	14.030	9,6	2.334	
Minas Geraes.....	11.540	7,9	1.712	
Santa Catharina.....	9.294	6,4	1.550	
Rio de Janeiro.....	6.088	4,2	1.016	
Outros productores.....	1.603	1,1	293	
	145.985	100,0	19.902	

Os 10 municipios de maiores safras são, no Estado do Rio Grande do Sul: Pelotas (10.890 toneladas), São Lourenço (8.264 toneladas), São Leopoldo (8.091 toneladas) e Cangussú (5.205 toneladas); no Estado do Paraná: Campo Largo (8.546 toneladas); no Estado de São Paulo: Guararema (4.840 toneladas), Cutia (4.392 toneladas), Rio Claro (3.554 toneladas) e São João da Boa Vista (3.018 toneladas); no Estado de Minas Geraes: Christina (3.425 toneladas).

A safra de batata inglesa no municipio de Pelotas é inferior apenas ás colheitas de São Paulo, Paraná e Minas Geraes. Todas as demais safras, inclusive as de Santa Catharina e Rio de Janeiro, — Estados notáveis na lavoura de batata, — são inferiores á colheita daquelle prospero municipio riograndense.

Após a analyse dos resultados censitarios no que diz respeito propriamente ao Brazil, é natural se faça tambem o confronto das nossas estatisticas com as realizadas noutros paizes.

Conforme demonstram os algarismos, não é, em geral, desfavoravel ao Brazil o confronto das suas colheitas com as dos outros paizes de maior produção agricola. Occupa o primeiro lugar quanto á cultura do café (788.488 toneladas), com muita vantagem comparativamente com outros centros productores, ficando a Colombia, — classificada em segundo lugar quanto ao volume de suas safras, — em situação muitissimo inferior (75.000 toneladas). Está collocado em segundo lugar quanto á produção do cacáo e á do milho; em terceiro, relativamente á do fumo; em quinto, no que se refere á lavoura do algodão; em oitavo, no que concerne á do arroz; só occupando o extremo inferior da escala, no tocante ás lavouras do trigo e da batata. Eis o quadro comparativo :

18 — Produção agrícola de diversos paizes em confronto com a do Brazil (1)

PAIZES	Anno	Toneladas	PAIZES	Anno	Toneladas
Café			Milho		
1 — BRAZIL.....	1919-20	783.488	1 — Estados Unidos.....	1918	65.606.058
2 — Colombia.....	1917-18	75.000	2 — BRAZIL.....	1919-20	4.999.698
3 — Java.....	1918-19	51.479	3 — Hungria.....	1915	4.586.000
4 — Mexico.....	1917-18	45.782	4 — Argentina.....	1917-18	4.335.000
5 — Haiti.....	1917-18	32.500	5 — Italia (5).....	1918	1.945.500
6 — Guatemala.....	1917-18	23.989	6 — Mexico.....	1918	1.930.121
7 — Porto Rico.....	1917-18	17.063	7 — Russia europea.....	1917	1.705.553
8 — Nicaragua.....	1918-19	13.800	8 — Egypto (6).....	1917	1.619.521
9 — Indias britannicas.....	1917-18	6.744	9 — União da Africa do Sul.....	1918-19	1.048.812
10 — Sumatra.....	1916-17	5.311	10 — Rumania.....	1918	636.793
Cacão			Arroz em casca		
1 — Costa do Ouro.....	1921	133.909	1 — Indias britannicas.....	1918	37.274.578
2 — BRAZIL.....	1919-20	66.883	2 — Japão.....	1918	9.891.667
3 — Equador.....	1921	41.086	3 — Indias neerlandezas (7).....	1918	6.220.000
4 — Trindade.....	1921	34.843	4 — Indo-China.....	1918	4.630.880
5 — S. Thomé.....	1921	29.276	5 — Coréa.....	1918	2.480.858
6 — Republicas Dominicanas.....	1921	28.700	6 — Philippinas.....	1917	1.539.097
7 — Venezuela.....	1921	22.000	7 — Formosa.....	1917	874.135
8 — Lagos.....	1921	20.000	8 — BRAZIL.....	1919-20	831.495
9 — Fernando Pó.....	1921	5.200	9 — Estados Unidos.....	1918	825.135
10 — Granada.....	1921	4.441	10 — Italia (5).....	1918	523.500
Algodão (em rama)			Batata (ingleza)		
1 — Estados Unidos.....	1918	2.610.693	1 — Allemanha (8).....	1918	29.469.718
2 — Indias britannicas.....	1919	721.756	2 — Estados Unidos.....	1918	10.889.285
3 — Egypto.....	1917	286.596	3 — Grã Bretanha e Irlanda.....	1918	9.370.325
4 — Russia asiatica.....	1915	211.344	4 — França (5).....	1918	6.216.996
5 — BRAZIL.....	1919-20	110.779	5 — Hollanda.....	1918	2.984.356
6 — Mexico.....	1918	79.293	6 — Canadá.....	1918	2.840.376
7 — Perú.....	1917-18	28.000	7 — Hespanha.....	1918	2.600.789
8 — Coréa.....	1918	15.876	8 — Suecia.....	1918	1.935.840
9 — Protectorado d'Ougunda.....	1918	6.259	9 — Italia (5).....	1918	1.410.000
10 — Indo-China.....	1918	5.450	10 — BRAZIL.....	1919-20	145.985
Fumo			Trigo		
1 — Estados Unidos.....	1918	607.819	1 — Estados Unidos.....	1918	24.959.794
2 — Russia europea (2).....	1915	96.572	2 — India (9).....	1918	10.325.070
3 — BRAZIL.....	1919-20	73.647	3 — França (5).....	1918	6.143.548
4 — Philippinas.....	1918	61.555	4 — Canadá.....	1918	5.145.875
5 — Hungria.....	1914	50.772	5 — Argentina.....	1918-19	5.015.000
6 — Java.....	1915-16	43.353	6 — Italia (5).....	1918	4.988.500
7 — Japão (3).....	1918	37.875	7 — Hespanha.....	1918	3.693.430
8 — Grecia (4).....	1918	28.651	8 — Grã Bretanha e Irlanda.....	1918	2.535.026
9 — Algeria.....	1918	24.000	9 — Allemanha (8).....	1918	2.458.418
10 — Allemanha.....	1914	22.767	10 — BRAZIL.....	1919-20	87.181

(1) INSTITUT INTERNATIONAL D'AGRICULTURE (Rome). — *Annuaire International de Statistique Agricole, 1917 et 1918*, pags. 24 e 25 (Trigo), 62 a 65 (Milho), 70 e 71 (Arroz), 78 e 79 (Batata), 114 e 115 (Café), 126 e 127 (Fumo), 134 e 135 (Algodão). (2) Excluida a produção da Polónia. (3) Excluida a produção da Coréa e da Formosa. (4) Antigo reino e novos territorios. (5) Excluida a produção do territorio occupado pelo inimigo. (6) Milho e milho miudo. (7) Java e Madeira. As informações referem-se a 17 provincias. (8) Excluida a produção da Alsacia-Lorena. (9) As informações comprehendem quasi toda a produção do trigo de que se faz estatística na India.

PRODUÇÃO RECENSEADA EM 1920

BATATA

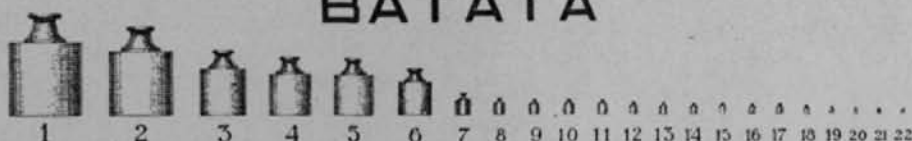

1 RIO GR ^o do SUL.....	62707TON ^o	9 BAHIA	200TON ^o	16 RIO GR ^o do NORTE.....	60TON ^o
2 SÃO PAULO	40723 "	10 ALAGOAS	189 "	17 MARANHÃO	37 "
3 PARANÁ	14030 "	11 PERNAMBUCO	176 "	18 SERGIPE	29 "
4 MINAS GERAES	11540 "	12 CEARÁ	65 "	19 ACRE	8 "
5 S ^o CATHARINA	9294 "	13 GOYAZ	63 "	20 AMAZONAS	6 "
6 RIO de JANEIRO	6088 "	14 DIST ^o FEDERAL	61 "	21 PARÁ	6 "
7 PARAHYBA	421 "	15 MATTO GROSSO	60 "	22 PIAUHY	5 "
8 ESPÍRITO SANTO	217 "			TOTAL	145985 "

MANDIOCA

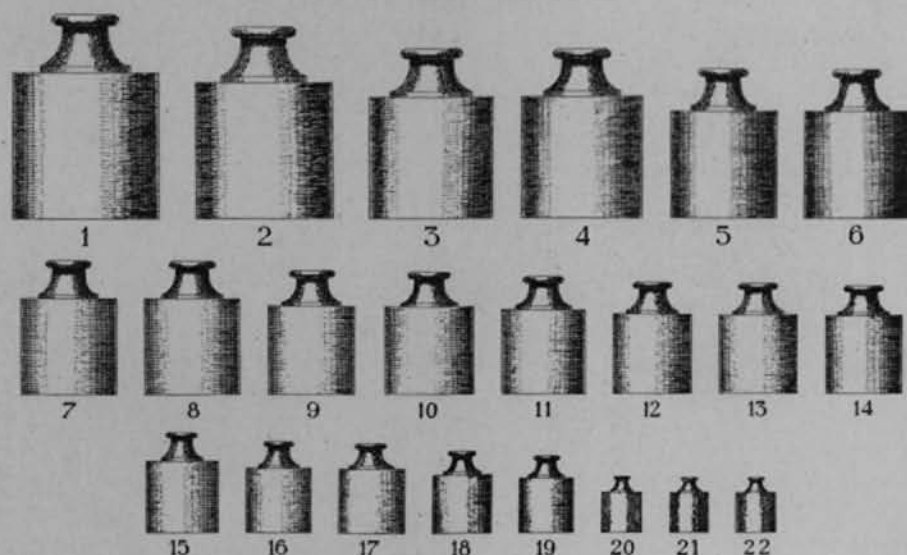

1 BAHIA	698477TON ^o	9 SÃO PAULO	113752TON ^o	16 AMAZONAS	44794TON ^o
2 RIO GR ^o do SUL	402837 "	10 PARAHYBA	111847 "	17 PARANÁ	40702 "
3 PARÁ	284157 "	11 PIAUHY	91292 "	18 GOYAZ	32530 "
4 PERNAMBUCO	274790 "	12 MARANHÃO	75797 "	19 ACRE	26002 "
5 MINAS GERAES	189716 "	13 ESPÍRITO SANTO	74486 "	20 RIO GR ^o do NORTE	17831 "
6 S ^o CATHARINA	186876 "	14 SERGIPE	68843 "	21 DIST ^o FEDERAL	9295 "
7 RIO de JANEIRO	146662 "	15 CEARÁ	60000 "	22 MATTO GROSSO	9030 "
8 ALAGOAS	140854 "			TOTAL	2898570 "

TRIGO



1 RIO GR ^o do SUL	83784TON ^o	9 GOYAZ	26TON ^o	15 CEARÁ	1TON
2 PARANÁ	1554 "	10 BAHIA	14 "	17 MATTO GROSSO	1 "
3 S ^o CATHARINA	1450 "	11 ESPÍRITO SANTO	7 "	18 PERNAMBUCO	1 "
4 MINAS GERAES	146 "	12 SERGIPE	7 "	ALAGOAS	1 "
5 RIO de JANEIRO	49 "	13 RIO GR ^o do NORTE	4 "	AMAZONAS	1 "
6 PARÁ	47 "	14 DIST ^o FEDERAL	3 "	PARAHYBA	1 "
7 PIAUHY	44 "	15 MARANHÃO	3 "	ACRE	1 "
8 SÃO PAULO	40 "			TOTAL	87161 "

RECENSEAMENTO REALIZADO EM 1 DE SETEMBRO DE 1920 XXXIX

São estes os rendimentos médios, por hectare, da cultura do milho, do arroz, do trigo, da batata inglesa, do algodão, do fumo, da canna de assucar e do café, em diversos paizes, nos periodos de 1907-1908 a 1917-1918:

MILHO	Quintaes
Canadá.....	34,0
Nova Zelândia.....	32,1
Suissa.....	24,0
Egypto.....	23,3
Australia.....	16,8
Hungria.....	16,7
Japão.....	16,5
Estados Unidos.....	16,3
Italia.....	15,5
Chile.....	15,2
Hespanha.....	14,7
Argentina.....	13,0
Austria.....	12,3
França.....	12,3
Rumania.....	12,2
Bulgaria.....	10,7
União Sul-Africana.....	8,2
Uruguay.....	6,4

ARROZ (<i>em casca</i>)	Quintaes
Hespanha.....	54,6
Egypto.....	40,1
Italia.....	35,0
Japão.....	32,4
Indias neerlandezas.....	22,4
Estados Unidos.....	17,6
Bulgaria.....	16,6
India.....	16,0
Formosa.....	13,3
Russia.....	11,8
Ceylão.....	11,6
Guatemala.....	10,5
Philippinas.....	7,3

TRIGO	Quintaes
Dinamarca.....	30,6
Belgica.....	25,1
Suissa.....	21,6
Grã Bretanha e Irlanda.....	21,4
Allemanha.....	20,7
Austria.....	13,7
Japão.....	13,6
França.....	13,4
Canadá.....	13,0
Chile.....	12,6
Hungria.....	11,7
Estados Unidos.....	9,9
Italia.....	9,9
Bulgaria.....	9,2
Hespanha.....	9,0
India.....	7,7
Australia.....	7,4

TRIGO	Quintaes
Argentina.....	6,4
União Sul-Africana.....	5,6
Uruguay.....	5,6
BATATA INGLEZA	Quintaes
Belgica.....	179,9
Noruega.....	153,4
Paizes Baixos.....	144,4
Grã Bretanha e Irlanda.....	143,8
Dinamarca.....	140,5
Nova Zelaudia.....	140,5
Allemanha.....	138,8
Argentina.....	136,6
Suissa.....	135,3
Suecia.....	106,6
Canadá.....	104,3
Austria.....	103,1
Luxemburgo.....	102,7
Japão.....	99,0
França.....	88,4
Chile.....	81,2
Hungria.....	79,8
Russia (européa).....	76,6
Australia.....	69,0
Estados Unidos.....	64,1
Italia.....	55,9
Rumania.....	35,5
Algeria.....	28,7
ALGODÃO EM RAMA	Quintaes
Mexico (1).....	4,8
Egypto.....	4,4
Japão.....	3,3
Australia (2).....	3,0
Russia da Asia.....	2,7
Bulgaria (3).....	2,4
Malta.....	2,4
Estados Unidos.....	2,0
Barbados.....	1,8
Coréa (1).....	1,2
Ilhas.....	1,5
India (4).....	0,8
Nyassaland.....	0,8
FUMO	Quintaes
Belgica.....	23,2
Chile.....	23,2
Allemanha.....	20,0
Suissa.....	18,3
Russia (européa).....	16,4
Mauricia.....	16,2
Austria.....	15,4
Japão.....	14,8
Hungria.....	14,4

(1) 1912 - 1913 a 1916 - 1917. (2) Algodão em caroço, (3) 1907 - 1908 a 1911 - 1912. (4) Cifras calculadas segundo os dados da exportação.

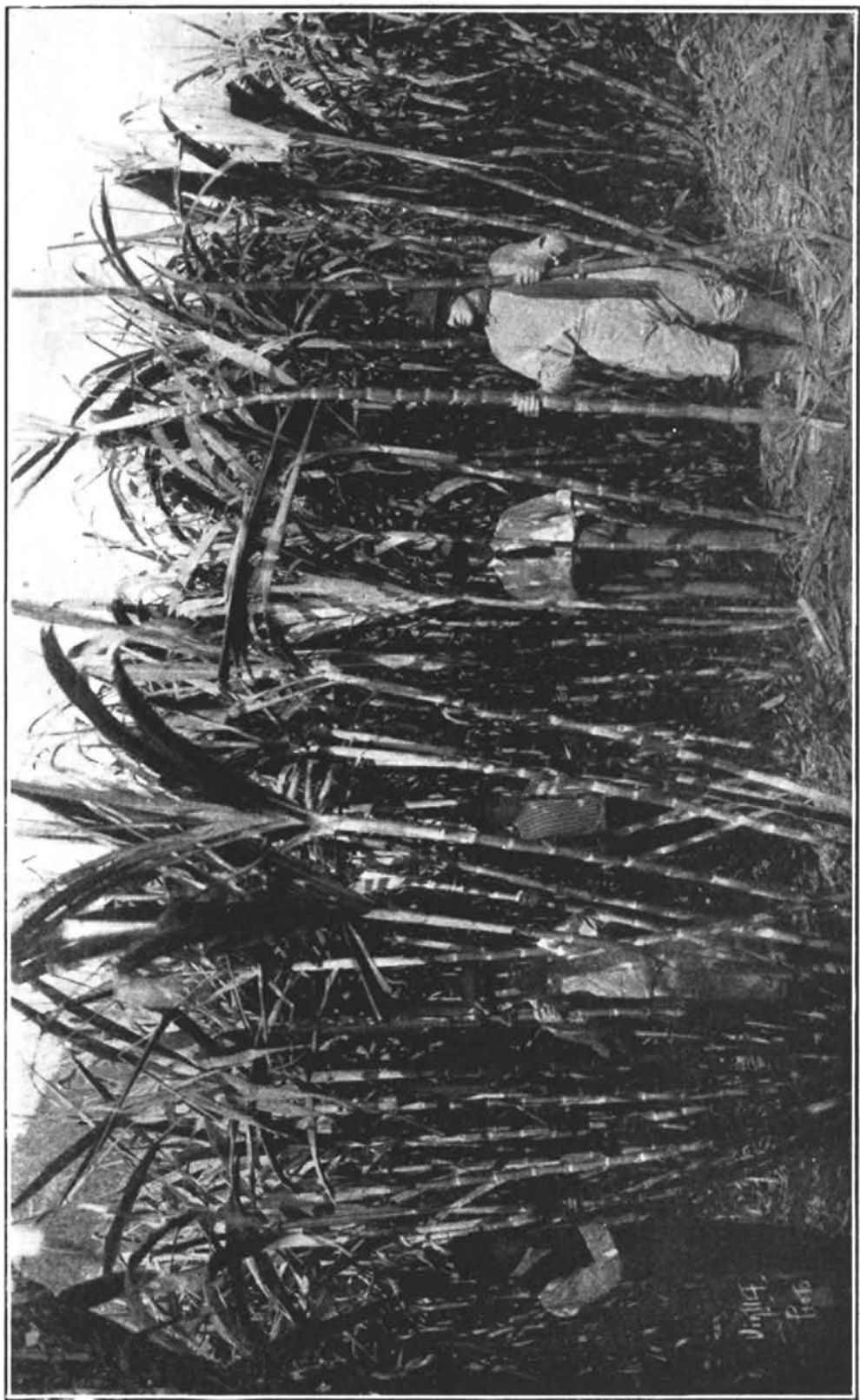

Cultura da canna de assucar (Sul de Minas Geraes)

FUMO	Quintaes
França.....	13,7
Tunisia.....	13,2
Italia.....	12,4
Canadá (1).....	11,9
Algeria.....	10,1
Grã-Bretanha : Irlanda.....	9,6
Russia (asiatica — varios governos).....	9,5
Russia (asiatica — 9 governos).....	9,4
Estados Unidos.....	9,2
Australia.....	9,1
Uruguay.....	8,1
Argentina.....	7,9
Rumania.....	7,7
Bulgaria.....	7,5
Philippinas.....	6,1
CANNA DE ASSUCAR	Quintaes
Hawai.....	956,0
Egypto.....	584,0
Cuba.....	441,0
Japão.....	413,4
Mauricia.....	395,6
Estados Unidos (continente).....	327,3
Australia.....	323,3
Argentina.....	266,8
Formosa.....	220,2
CAFÉ (2)	Quintaes
Australia.....	5,1
Brazil.....	5,1
Jamaica.....	3,9
Estados malasios confederados.....	2,2
Ceylão.....	1,9
Mauricia.....	1,8
Nyassaland.....	1,6

No Brazil, segundo os elementos colligidos no inquerito de 1920, os rendimentos médios geraes, por hectare, dos diversos productos agricolas, assim se representam em quintaes metricos: arroz, 15,6; milho, 20,4; trigo, 6,4; feijão, 10,8; batata ingleza, 73,4; mandioca, 134,7; algodão em caroço, 8,8; canna de assucar, 337,4; fumo, 6,9; mamona, 12,9; café, 3,6; cacão, 3,4; e maniçoba, 0,1. Quanto ao côco da Bahia, o rendimento médio obtido pelo censo, no anno agricola de 1919-1920, corresponde a 398 centos de côcos por 1.000 arvores.

No que diz respeito ao café, o rendimento apurado no inquerito censitario é inferior á estimativa referente ao periodo de 1907-1908 a 1911-1912, acima confrontada com os rendimentos obtidos noutros paizes. Justificam essa diminuição as fortes geadas que cahiram em São Paulo e Minas Geraes, no anno de 1920, prejudicando enormemente as colheitas dos dois maiores productores de café no Brazil.

(1) 1912-1913 a 1916-1917. (2) 1907-1908 a 1911-1912.

BENEFICIAMENTO DA PRODUÇÃO AGRICOLA

Na 3ª e ultima parte do volume referente ao censo da lavoura, serão divulgados os resultados censitarios no que diz respeito ao beneficiamento da produção agricola em geral, abrangendo as informações não só a aparelhagem agraria e os machinismos destinados a beneficiar a produção, como também a quantidade e o valor das diversas colheitas. Os elementos estatísticos agora publicados visam, apenas, antecipar alguns esclarecimentos summarios, registrados nos quadros IV (pags. 8 e 9) e III (pags. 156 a 245) e relativos á quantidade e ao valor dos productos derivados da canna de assucar e da mandioca.

Productos derivados da canna de assucar — Na safra de 1919-1920, a produção de assucar attingiu a 695.262 toneladas, no valor de 465.104.940\$000, a produção de alcool foi de 307.174 hectolitros, no valor de 19.351.962\$000, e a produção de aguardente se elevou a 1.704.535 hectolitros, no valor de 51.166.890\$000. Conforme a respectiva procedencia (estabelecimentos ruraes, usinas assucareiras ou destillarias industriaes), assim se representam, em quantidade e valor, os diversos productos derivados da canna de assucar:

19 — Productos derivados da canna de assucar

NATUREZA E PROCEDENCIA DOS PRODUCTOS	PRODUÇÃO — QUANTIDADE					VALOR DA PRODUÇÃO (1)		
	MEDIDAS METRICAS		EQUIVALENTE EM OUTRAS MEDIDAS		Porcentagem em relação ao total	Total	%	
	Unidade	Total	Unidade	Total				
Assucar...	Estabelecimentos ruraes	Ton.	455.522,9	Sacco	7.592.048	65,5	273.313.740\$	58,8
	Usinas.....	"	239.739,0	"	3.995.650	34,5	191.791.200\$	41,2
	TOTAL.....	"	695.261,9	"	11.587.698	100,0	465.104.940\$	100,0
Alcool...	Estabelecimentos ruraes	Hect.	43.005	Pipa	8.959	14,0	2.709.315\$	14,0
	Usinas.....	"	234.152	"	48.782	76,2	14.751.576\$	76,2
	Destillarias.....	"	30.017	"	6.254	9,8	1.891.071\$	9,8
	TOTAL.....	"	307.174	"	63.995	100,0	19.351.962\$	100,0
Aguardente	Estabelecimentos ruraes	Hect.	1.389.274	Pipa	289.432	81,5	41.678.220\$	81,4
	Usinas.....	"	165.062	"	34.388	9,7	4.951.860\$	9,7
	Destillarias.....	"	150.199	"	31.291	8,8	4.536.810\$	8,9
	TOTAL.....	"	1.704.535	"	355.111	100,0	51.166.890\$	100,0

Demonstram os algarismos do quadro supra que o assucar fabricado nos estabelecimentos ruraes, mediante processos mais ou menos primitivos, representa pouco menos de 2/3 da produção total; a quantidade de alcool corresponde, approximadamente, a 1/6 e a de aguardente a mais de 4/5 das respectivas safras.

Os algarismos do seguinte quadro permitem verificar, em numeros absolutos e relativos, os valores dos diversos productos derivados da canna de assucar,

(1) Valor médio do assucar, por quintal metrico, nas usinas 80\$000 e nos estabelecimentos ruraes 60\$000; valor médio do alcool, por hectolitro, 53\$000; valor médio da aguardente, por hectolitro, 30\$000.

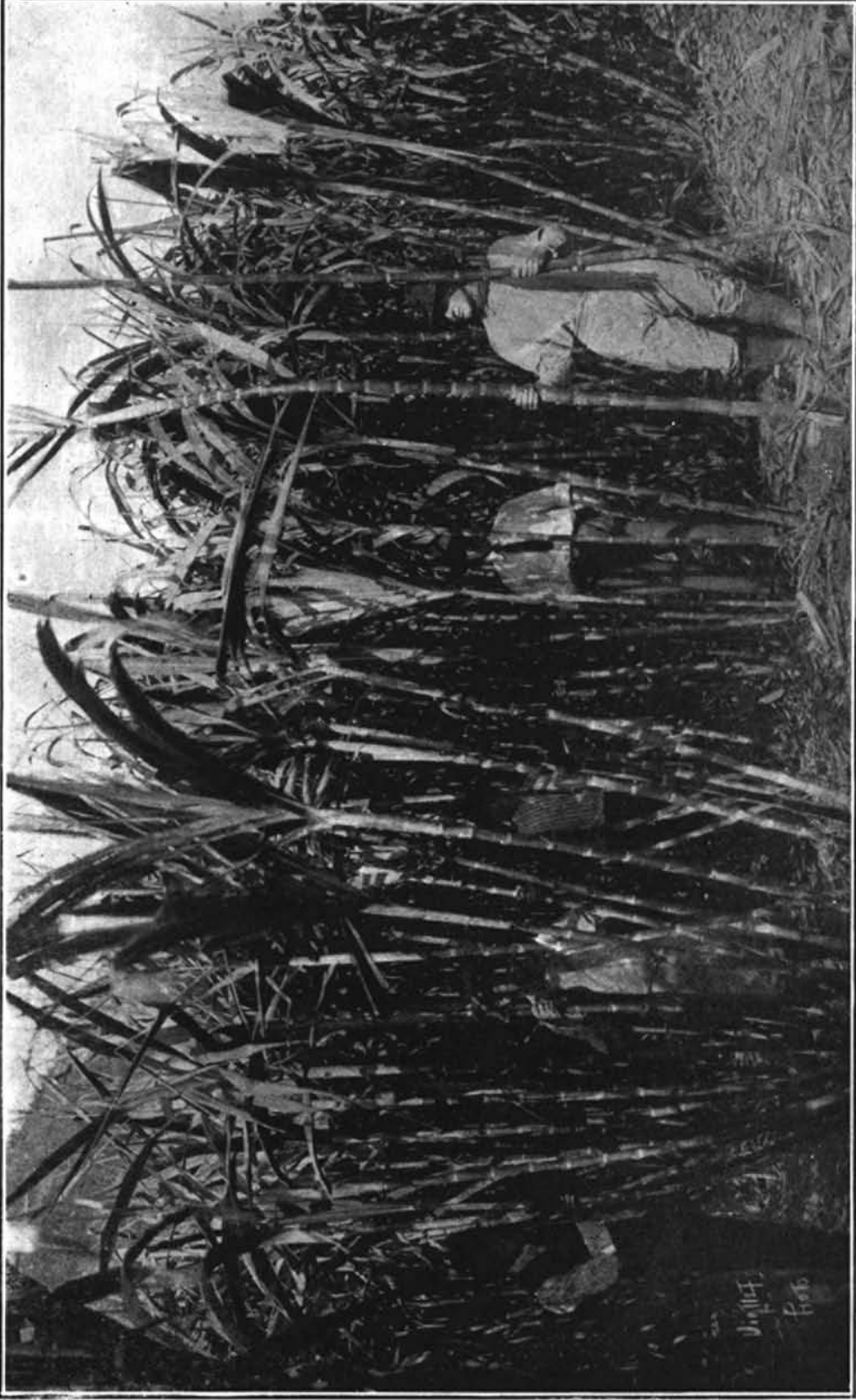

Cultura da canna de assucar (Sul de Minas Geraes)

conforme a procedencia — *estabelecimentos ruraes cultivadores de canna, usinas assucareiras e destillarias industriaes* :

20 — Valor dos productos derivados da canna de assucar

PROCEDENCIA	VALOR DA PRODUÇÃO				Porcentagem em relação ao valor total
	Total	Assucar	Alcool	Aguardente	
Estabelecimentos ruraes.....	317.701:275\$	273.313:740\$	2.709:311\$	41.678:220\$	59,3
Usinas assucareiras.....	211.494:636\$	191.791:200\$	14.751:576\$	4.951:860\$	39,5
Destillarias.....	6.427:881\$	—	1.891:071\$	4.536:810\$	1,2
TOTAL.....	535.623:792\$	465.104:940\$	19.351:962\$	51.166:890\$	100,0
Porcentagem.....	100,0	86,8	3,6	9,6	—

O assucar corresponde a quasi 9/10 do valor da produção de todos os derivados da canna; a aguardente equivale a pouco menos de 1/10 e o alcool não atinge a 1/20. O valor da aguardente representa, approximadamente, o triplo do valor do alcool, provindo a sua grande produção dos estabelecimentos ruraes e elevando-se em quantidade a 1.389.274 hectolitros, ou cerca de 81,4 % da produção geral.

Segundo a procedencia, assim se distribue a produção assucareira nas diversas unidades federaes :

21 — Produção de assucar nos estabelecimentos ruraes e nas usinas assucareiras

ESTADOS, DISTRICTO FEDERAL E TERRITORIO	ASSUCAR PRODUZIDO						Porcentagem da produção das usinas em relação a produção total
	TOTAL		NOS ESTABELECIMENTOS RURAES		NAS USINAS ASSUCAREIRAS		
	Toneladas	Equivalente em saccos	Toneladas	Equivalente em saccos	Toneladas	Equivalente em saccos	
Alagoas.....	74.453,9	1.240.898	59.130,9	985.515	15.323,0	255.384	20,6
Amazonas.....	2.273,5	37.892	2.273,5	37.892	—	—	—
Bahia.....	47.506,5	791.775	23.949,1	399.152	23.557,4	392.623	49,6
Ceará.....	14.560,0	242.667	14.500,0	241.666	60,0	1.000	0,4
Districto Federal.....	9,7	162	9,7	162	—	—	—
Espirito Santo.....	7.587,5	126.458	6.787,2	113.120	800,3	13.338	10,5
Goyaz.....	6.771,2	112.853	6.771,2	112.853	—	—	—
Maranhão.....	4.182,2	69.703	4.114,2	68.570	68,0	1.134	1,6
Matto Grosso.....	3.449,5	57.492	2.171,4	36.190	1.278,1	21.302	37,0
Minas Geraes.....	131.006,6	2.183.443	122.980,8	2.049.680	8.025,8	133.763	6,1
Pará.....	3.259,3	54.322	3.259,3	54.322	—	—	—
Parahyba.....	22.388,4	373.140	18.994,8	316.580	3.393,6	56.560	15,2
Paraná.....	3.251,8	54.197	3.251,8	54.196	—	—	—
Pernambuco.....	141.482,1	2.358.035	50.124,6	835.410	91.357,5	1.522.625	64,6
Piauhy.....	8.316,9	138.615	8.136,9	135.615	180,0	3.000	2,2
Rio de Janeiro.....	101.806,2	1.696.770	44.686,2	744.770	57.120,0	952.000	56,1
Rio Grande do Norte.....	7.560,0	126.000	7.560,0	126.000	—	—	—
Rio Grande do Sul.....	4.438,4	73.973	4.438,4	73.973	—	—	—
Santa Catharina.....	16.373,7	272.895	15.902,7	265.045	471,0	7.850	2,9
São Paulo.....	56.373,6	939.560	30.614,2	510.237	25.759,4	429.323	45,7
Sergipe.....	35.217,9	586.965	22.873,0	381.217	12.344,9	205.748	35,0
Territorio do Acre.....	2.993,0	49.883	2.993,0	49.883	—	—	—
TOTAL.....	695.261,9	11.587.698	455.522,9	7.592.048	239.739,0	3.995.650	34,5

Como se verifica do quadro anterior, a produção assucareira está hoje generalizada no Brazil, não existindo uma só região do paiz em que não seja encontrada, embora em pequena quantidade, como occorre no Districto Federal, onde a safra attinge a 162 saccos, no anno agricola de 1919-1920. Até mesmo os Estados do Sul já apresentam regular produção de assucar, figurando o Paraná com 54.197 saccos, Santa Catharina com 272.895 saccos e Rio Grande do Sul com 73.973 saccos. Têm safra superior a um milhão de saccos os Estados de Pernambuco (2.358.035 saccos), Minas Geraes (2.183.443 saccos), Rio de Janeiro (1.696.770 saccos) e Alagôas (1.240.898 saccos). São Paulo occupa o 5º lugar, com a produção de 939.560 saccos; seguindo-se, em ordem decrescente, a Bahia (791.775 saccos), Sergipe (586.965 saccos), Parahyba (373.140 saccos), Santa Catharina (272.895 saccos), Ceará (242.667 saccos), Piauhy (138.615 saccos), Espirito Santo (126.458 saccos), Rio Grande do Norte (126.000 saccos), Goyaz (112.853 saccos) e outros onde é menor a produção.

Conforme demonstram os algarismos, é assás notavel a produção de assucar no Estado de Minas Geraes. A sua safra no anno agricola de 1919-1920 é apenas inferior á do Estado de Pernambuco. Não obstante este incremento da industria assucareira, não póde ainda o Estado de Minas Geraes figurar na lista dos exportadores, porque toda a sua grande produção é consumida internamente pelos 6 milhões de habitantes que constituem a sua população.

No decennio de 1911 a 1920, em relação aos principaes centros productores de assucar, foi este o excedente das safras exportado para os Estados e para o exterior da Republica:

22 — Exportação geral de assucar em quintaes metricos

ANNOS	Alagôas	Bahia	Pernambuco	Rio de Janeiro	Sergipe
1911.....	377.680	128.147	1.231.579	312.323	(1) 123.552
1912.....	420.057	64.153	1.285.359	289.875	184.527
1913.....	293.756	74.301	1.358.276	272.677	172.764
1914.....	356.922	114.281	1.384.783	326.382	135.454
1915.....	535.821	193.612	1.460.448	458.525	298.144
MÉDIAS.....	396.847	114.899	1.344.089	331.956	182.888
1916.....	433.637	169.777	929.404	539.189	175.616
1917.....	475.008	234.134	1.816.584	655.097	280.413
1918.....	590.951	267.041	1.594.052	395.794	347.528
1919.....	477.532	176.976	1.814.304	559.765	267.063
1920.....	665.700	66.976	1.079.914	757.061	146.247
MÉDIAS.....	528.566	182.981	1.446.852	581.381	243.373

Conforme se observa no quadro supra, o Estado de Pernambuco é o que apresenta maior *superavit* na produção assucareira, concorrendo para a exportação, no decennio de 1911 a 1920, com a média annual de 144.685 toneladas de assucar. O 2º lugar cabe ao Rio de Janeiro, com a média annual de 58.138 toneladas, vindo em seguida, Alagôas, Sergipe e Bahia.

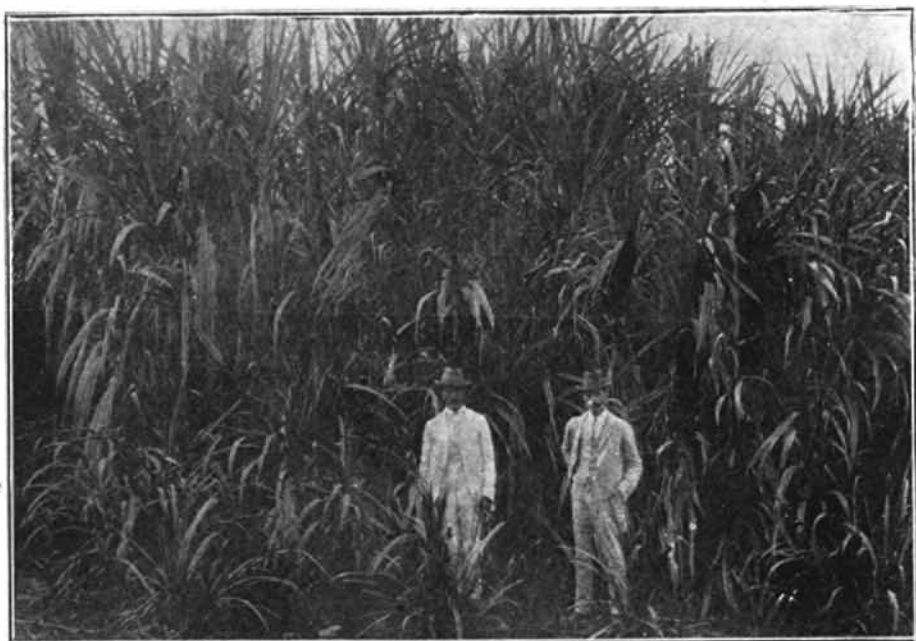

Cannavial de 5 metros de altura (São José do Rio Preto — Minas Geraes)

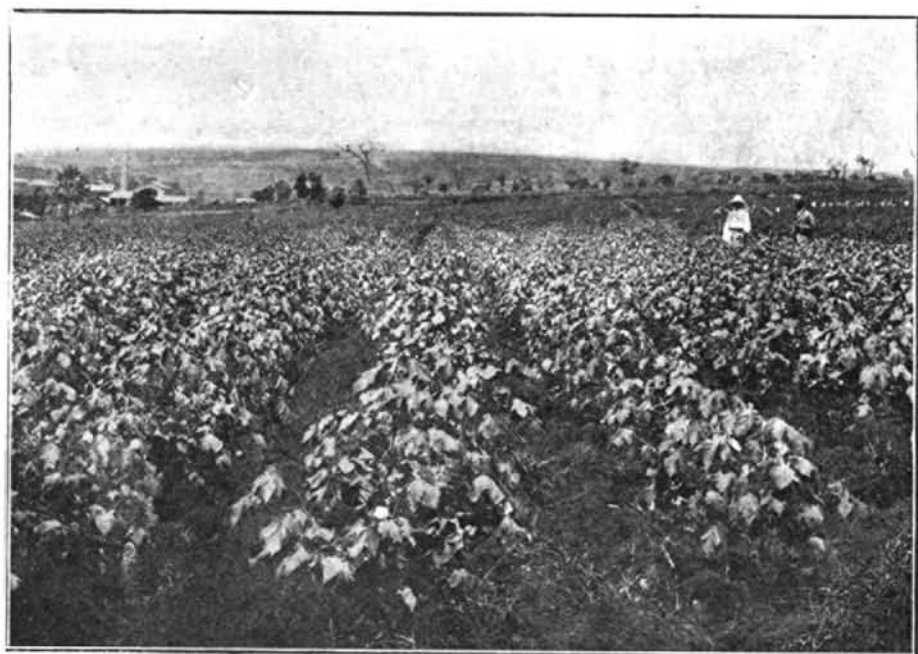

Plantação de algodão — Fazenda Guatapar (Estado de So Paulo)

Quanto á producção de alcool e de aguardente, é esta a distribuição, no anno agricola de 1919-1920, segundo os diversos centros productores.

23 — Producção de alcool e de aguardente nos estabelecimentos ruraes, nas usinas e nas destillarias

ESTADOS, DISTRICTO FEDERAL E TERRITORIO	ALCOOL				AGUARDENTE			
	HECTOLITROS				HECTOLITROS			
	Total	Nos estabelecimentos ruraes	Nas usinas assucareiras	Nas destillarias	Total	Nos estabelecimentos ruraes	Nas usinas assucareiras	Nas destillarias
Alagoás.....	5.022	72	4.950	—	49.637	33.607	15.240	840
Amazonas.....	12	12	—	—	19.293	19.293	—	—
Bahia.....	6.496	318	—	6.178	128.732	43.512	250	84.970
Ceará.....	82	82	—	—	33.457	26.332	750	6.375
Districto Federal.....	11	11	—	—	614	614	—	—
Espirito Santo.....	120	120	—	—	20.317	18.790	1.200	327
Goyaz.....	380	380	—	—	33.146	33.106	—	40
Maranhão.....	245	245	—	—	19.009	18.908	101	—
Matto Grosso.....	2.365	335	2.029	—	16.638	10.080	6.558	—
Minas Geraes.....	15.014	11.114	3.900	—	356.306	350.982	2.662	2.662
Pará.....	2.914	2.914	—	—	72.779	72.779	—	—
Parahyba.....	5.309	2.995	2.314	—	20.799	10.271	4.528	—
Paraná.....	297	121	—	176	42.605	42.358	—	247
Pernambuco.....	122.666	3.653	118.800	213	112.276	88.297	22.482	1.497
Piauhy.....	24	24	—	—	18.879	18.579	300	—
Rio de Janeiro.....	87.125	2.943	69.982	14.200	252.967	140.697	89.325	22.945
Rio Grande do Norte.....	28	28	—	—	11.611	11.611	—	—
Rio Grande do Sul.....	2.447	787	—	1.660	42.939	40.347	—	2.594
Santa Catharina.....	784	784	—	—	29.532	27.332	2.020	180
São Paulo.....	55.270	15.783	31.937	7.550	299.770	269.383	11.427	18.960
Sergipe.....	520	240	240	40	122.758	104.947	8.219	9.592
Territorio do Acre.....	43	43	—	—	1.449	1.449	—	—
TOTAL.....	307.174	43.005	234.152	30.017	1.705.563	1.389.274	165.062	151.227

Excluidas algumas usinas assucareiras que fabricam aguardente e as destillarias, a producção de alcool representa menos da quinta parte da producção de aguardente fabricada nos 12.248 estabelecimentos ruraes recenseados. Nesses estabelecimentos, a producção média corresponde a 113 hectolitros para cada um. A lavoura de Minas Geraes é a que conta maior numero de productores de aguardente (3.022 estabelecimentos ruraes), seguindo-se S. Paulo (2.335 estabelecimentos), Santa Catharina (1.469 estabelecimentos), Rio Grande do Sul (911 estabelecimentos), Paraná (754 estabelecimentos), Rio de Janeiro (578 estabelecimentos), Bahia (548 estabelecimentos), Goyaz (433 estabelecimentos), Pernambuco (409 estabelecimentos); além de outros Estados com mais reduzido numero de estabelecimentos.

São estes os municipios que produzem maior quantidade de aguardente: Santa Luzia, no Estado de Sergipe (99.144 hectolitros); Muaná, no Estado do Pará (35.002 hectolitros); Campos, no Estado do Rio de Janeiro (34.656 hectolitros); Morrettes, no Estado do Paraná (27.058 hectolitros); Piracicaba, no Estado de S. Paulo (22.168 hectolitros); Arassuahy, no Estado de Minas

Geraes (18.518 hectolitros); e Manãos, no Estado do Amazonas (15.902 hectolitros).

Segundo os algarismos do censo agricola, o valor dos productos derivados da canna de assucar attinge a somma de 535.623.792\$000, conforme indica o quadro seguinte :

24 -- Valor dos productos derivados da canna de assucar

ESTADOS, DISTRICTO FEDERAL E TERRITORIO	VALOR DA PRODUÇÃO				Porcentagem em relação ao valor total
	Total	Assucar	Alcool	Aguardente	
Alagoás.....	49.543:936\$	47.736:940\$	316:386\$	1.490:610\$	9,3
Amazonas.....	1.943:646\$	1.364:100\$	766\$	578:790\$	0,4
Bahia.....	37.486:538\$	33.215:380\$	409:248\$	3.861:960\$	7,0
Ceará.....	9.756:876\$	8.748:000\$	5:166\$	1.003:710\$	1,8
Districto Federal.....	24:933	5.820\$	693\$	18:420\$	—
Espirito Santo.....	5.329:630\$	4.712:560\$	7:560\$	609:510\$	1,0
Goyaz.....	5.031:040\$	4.052:720\$	23:940\$	994:380\$	1,0
Maranhão.....	3.103:625\$	2.522:920\$	15:435\$	570:270\$	0,6
Matto Grosso.....	2.973:455\$	2.325:320\$	148:995\$	499:140\$	0,6
Minas Geraes.....	91.844:182\$	80.209:120\$	945:882\$	10.689:180\$	17,1
Pará.....	4.322:532\$	1.955:580\$	183:582\$	2.183:370\$	0,8
Parahyba.....	15.070:197\$	14.111:760\$	334:467\$	623:970\$	2,8
Paraná.....	3.247:941\$	1.951:080\$	18:711\$	1.278:150\$	0,6
Pernambuco.....	114.256:998\$	103.160:760\$	7.727:958\$	3.368:280\$	21,3
Piauhy.....	5.594:022\$	5.026:140\$	1.512\$	566:370\$	1,0
Rio de Janeiro.....	85.585:605\$	72.507:720\$	5.488:875\$	7.589:010\$	16,0
Rio Grande do Norte.....	4.886:094\$	4.536:000\$	1:764\$	348:330\$	0,9
Rio Grande do Sul.....	4.105:371\$	2.663:040\$	154.161\$	1.283:170\$	0,8
Santa Catharina.....	10.853:772\$	9.918:420\$	49:392\$	885:960\$	2,0
São Paulo.....	51.451:130\$	38.976:020\$	3.482:010\$	8.993:100\$	9,6
Sergipe.....	27.315:220\$	23.599:720\$	32:760\$	3.682:740\$	5,1
Territorio do Acre.....	1.841:979\$	1.795:800\$	2:709\$	43:470\$	0,3
TOTAL.....	545.623:772\$	465.104:920\$	19.351:962\$	51.166:890	100,0

Na somma acima registrada não estão incluídos nem o valor do mel vendido, — do qual uma grande parte serve para a fabricação de aguardente e de alcool, — nem o valor do mel destinado á alimentação dos animaes pertencentes ás fazendas recenseadas. Não figuram igualmente, na referida somma, as quantias provenientes da venda de cannas destinadas ao consumo *in natura*.

Finalmente, os algarismos seguintes registram a produção do assucar de canna em diversos paizes, na safra de 1917-1918 :

25 — Produção de assucar de canna (1)

PAIZES	Safra	Toneladas	PAIZES	Safra	Toneladas
1 — Cuba.....	1917 - 18	3.527.536	6 — Philipinas.....	1917 - 18	396.243
2 — Indias Britannicas.....	1917 - 18	3.318.409	7 — Formosa.....	1917 - 18	344.123
3 — BRAZIL.....	1919 - 20	695.262	8 — Australia.....	1917 - 18	332.913
4 — Hawaii.....	1917 - 18	520.594	9 — Perú.....	1917 - 18	280.000
5 — Porto Rico.....	1917 - 18	411.677	10 — Mauricia.....	1917 - 18	225.920

(1) INSTITUT INTERNATIONAL D'AGRICULTURE (ROME). — *Annuaire International de Statistique Agricole, 1917 et 1918*. pags. 98 e 99. (Com exclusão do Brazil).

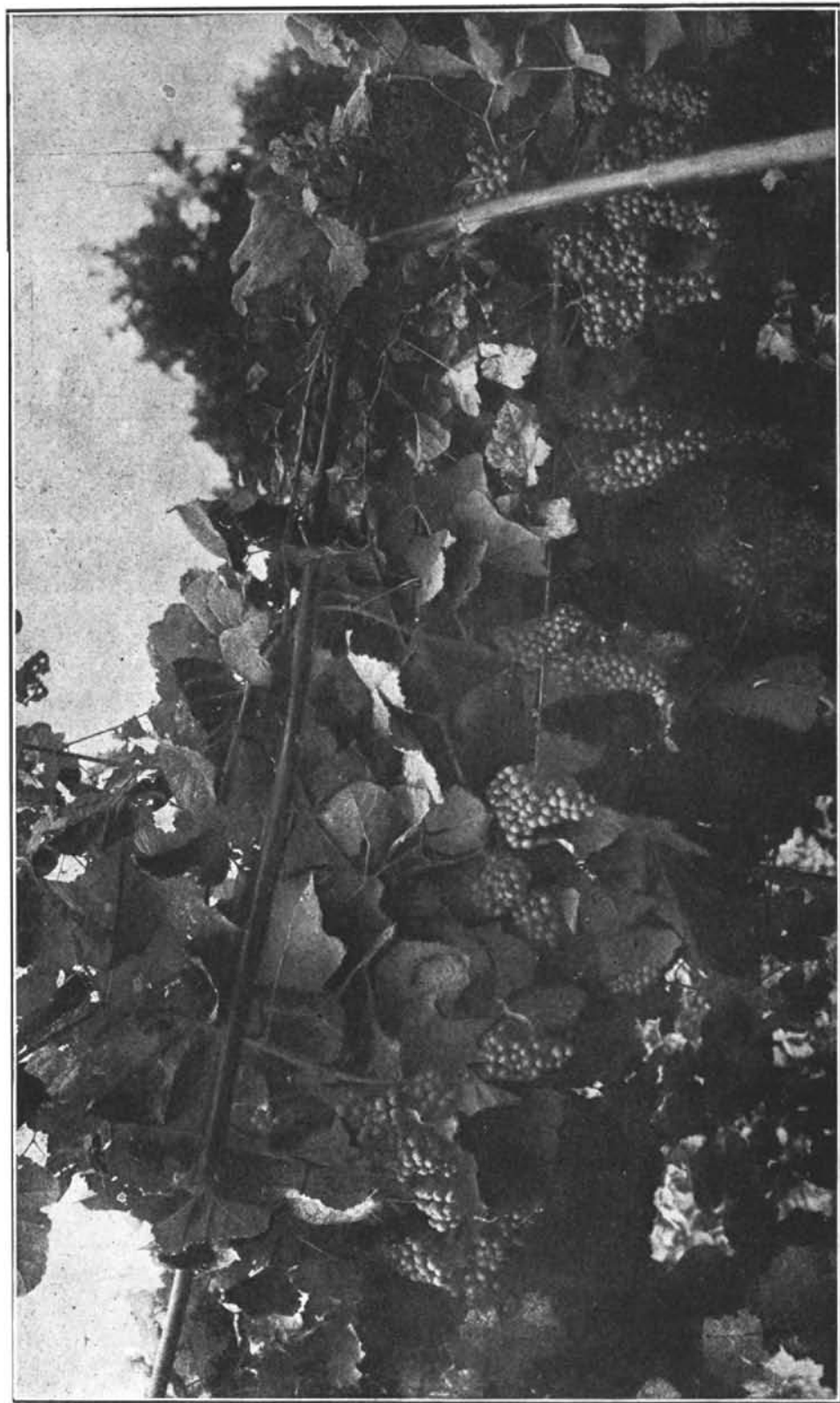

Cultura da uva selecionada. (Rio Grande do Sul)

RECENSEAMENTO REALIZADO EM 1 DE SETEMBRO DE 1920 XLVII

Segundo os resultados do recenseamento de 1920, a produção assucareira do Brazil é mais ou menos equivalente á quinta parte das safras de Cuba e das Indias Britannicas.

Productos derivados da mandioca. — Os productos resultantes do aproveitamento industrial da mandioca (farinha, polvilho e tapioca) attingiram, approximadamente, no anno agricola de 1919-1920, ao valor de 203.582:428\$000, correspondente ao total de cerca de 750 toneladas.

26 — Productos derivados da cultura de mandioca no anno agricola de 1919—1920

PRODUCTOS	QUANTIDADE PRODUZIDA		Valor da produção	Porcentagem em relação ao valor total
	Toneladas	Equivalente em saccos (1)		
Farinha.....	658.114,9	10.968.582	164.528:725\$	80,8
Polvilho.....	66.527,7	1.108.795	26.611:080\$	13,1
Tapioca.....	24.397,3	406.622	12.442:623\$	6,1
TOTAL.....	749.039,9	12.433.999	203.582:428\$	100,0

De accôrdo com os dados censitarios, o valor da farinha representa mais de 4/5 do valor de todos os productos derivados da mandioca.

Inclusive o Territorio do Acre, ficam assim collocados, em ordem decrescente, os Estados maiores productores de farinha :

	PRODUÇÃO DE FARINHA		Valor da respectiva produção
	Saccos	%	
Bahia.....	1.882.225	17,2	28.233:375\$
Rio Grande do Sul.....	1.518.503	13,8	22.777:550\$
Pará.....	1.132.070	10,3	16.981:050\$
Pernambuco.....	1.058.538	9,7	15.878:825\$
Santa Catharina.....	713.417	6,5	10.701:250\$
Minas Geraes.....	579.033	5,3	8.685:500\$
Alagôas.....	551.551	5,0	8.273:275\$
Rio de Janeiro.....	545.205	5,0	8.178:075\$
Parahyba.....	438.633	4,0	6.579:500\$
S. Paulo.....	416.563	3,8	6.248:450\$
Piauhy.....	367.343	3,3	5.510:150\$
Maranhão.....	295.991	2,7	4.439:875\$
Espirito Santo.....	292.378	2,7	4.385:675\$
Sergipe.....	273.335	2,5	4.100:025\$
Ceará.....	223.998	2,0	3.359:975\$
Amazonas.....	175.090	1,6	2:626:350\$
Paraná.....	144.987	1,3	2:174:800\$
Goyaz.....	113.458	1,0	1:701:875\$
Territorio do Acre.....	104.925	1,0	1:573:875\$
Outros productores.....	141.289	1,3	2:119:275\$
TOTAL.....	10.968.582	100,0	164.528:725\$

(1) Sacco de 60 kilos.

Estão abaixo mencionados os municípios maiores productores de farinha em cada uma das diversas unidades federaes.

27 — Municípios onde houve maior produção de farinha no
ano agrícola de 1919 — 1920

ESTADOS, DISTRICTO FEDERAL E TERRITÓRIO	LOCAL					
	PRIMEIRO		SEGUNDO		TERCEIRO	
	Municípios	Saccos	Municípios	Saccos	Municípios	Saccos
Alagoas.....	Viçosa.....	130.628	Palmeiras dos Indios..	51.695	Limoeiro.....	41.267
Amazonas.....	Manáos.....	59.128	São Felipe.....	21.908	Parintins.....	12.723
Bahia.....	Viçosa.....	94.507	Valença.....	88.452	Pombal.....	58.855
Ceará.....	Araripe.....	19.793	Canindé.....	13.868	Tyanguá.....	13.260
Districto Federal.....	Guaratiba.....	25.717	Santa Cruz.....	9.375	Campo Grande...	2.355
Espirito Santo.....	Riacho.....	60.137	Guapary.....	43.257	Conceição da Barra...	37.748
Goyaz.....	Palmeiras.....	22.010	Boa Vista do Tocantins.	18.797	São José do Duro.	6.988
Maranhão.....	Cururupú.....	62.443	São João dos Patos.	36.677	Itapecurá-mirim..	20.137
Matto Grosso.....	Cuyabá.....	5.328	Livramento.....	4.295	São Luiz de Cáceres...	3.863
Minas Geraes.....	Villa Jequitinhonha...	51.148	Arassuahy.....	50.360	Salinas.....	49.573
Pará.....	Belém.....	194.178	Bragança.....	136.210	S. Domingos da B. Vista.	132.888
Parahyba.....	Alagôa Nova.....	66.923	Guarabira.....	63.445	Campina Grande...	44.443
Paraná.....	Antonina.....	42.233	Morretes.....	25.205	Guarakessaba....	16.783
Pernambuco.....	Gloria do Goyatá.	138.008	Victoria.....	90.325	Taquaretinga.....	81.535
Piauhy.....	Picos.....	148.448	Valença.....	32.027	São Raymundo Nonato.	29.075
Rio de Janeiro.....	Barra de São João.	110.202	Capivary.....	51.383	Squarema.....	46.493
Rio Grande do Norte...	Nova Cruz.....	26.183	Canguaretama... ..	10.963	Ceará-mirim.....	4.917
Rio Grande do Sul.....	São Leopoldo.....	251.970	São João do Montenegro.	243.563	Gravatáhy.....	215.717
Santa Catharina.....	Araranguá.....	143.988	Tubarão.....	75.618	Jaguaruna.....	67.660
São Paulo.....	Pindamonhangaba....	78.712	Araras.....	60.047	Cananéa.....	24.152
Sergipe.....	Itabaiana.....	50.973	Lagarto.....	48.887	Nossa S. das Dores....	29.708
Territorio do Acre.....	Senna Madureira.	36.880	Cruzeiro do Sul..	28.952	Villa Seabra.....	27.478

Em escala decrescente, são estes os municípios que produziram maiores safras de farinha no anno agrícola de 1919-1920

MUNICIPIOS	SACCOS
1 — São Leopoldo (Rio Grande do Sul).....	251.970
2 — São João do Montenegro (Rio Grande do Sul)....	243.563
3 — Gravatahy (Rio Grande do Sul).....	215.717
4 — Taquara do Mundo Novo (Rio Grande do Sul)...	214.723
5 — Belém (Pará).....	194.178
6 — São Sebastião do Cahy (Rio Grande do Sul)....	159.093
7 — Picos (Piauhy).....	148.448
8 — Araranguá (Santa Catharina).....	143.988
9 — Gloria do Goytá (Pernambuco).....	138.008
10 — Bragança (Pará).....	136.210

Vinho. — Segundo os dados constantes do *Quadro IV* (pags. 8 e 9), o Estado do Rio Grande do Sul é o que registra a maior produção de *vinho de uva*, no anno agrícola de 1919-1920, elevando-se a mesma a 438.997 hectolitros, ou mais de 91,4 % de toda a produção nacional. Seguem-se o Estado de S. Paulo (com 13.050 hectolitros), o Estado do Paraná (com 11.168 hectolitros) e outros Estados menos favorecidos.

AGUARDENTE



MINAS GERAES
350.982 HL^S



SÃO PAULO
269.383 HL^S



RIO DE JANEIRO
140.697 HL^S



SERGIPE
104.947 HL^S



PERNAMBUCO
88.297 HL^S



PARÁ
72.779 HL^S



BAHIA
43.512 HL^S



PARANÁ
42.358 HL^S



R.G. DO SUL
40.347 HL^S



ALAGÓAS
33.607 HL^S



GOYAZ
33.106 HL^S



S. CATHARINA
27.332 HL^S



CEARÁ
26.332 HL^S



AMAZONAS
19.293 HL^S



MARANHÃO
18.908 HL^S



E. SANTO
18.790 HL^S



PIAUI
18.579 HL^S



PARAHYBA
16.271 HL^S



R.G. DO NORTE
11.611 HL^S



M. GROSSO
10.080 HL^S



ACRE
1.449 HL^S



D. FEDERAL
614 HL^S

ALCOOL



SÃO PAULO
15.783 HL^S



M. GERAES
11.114 HL^S



PERNAMBUCO
3.653 HL^S



PARAHYBA
2.995 HL^S



R. DE JANEIRO
2.993 HL^S



PARÁ
2.914 HL^S



R.G. DO SUL
787 HL^S



S. CATHARINA
784 HL^S



GOYAZ
380 HL^S



M. GROSSO
336 HL^S



BAHIA
318 HL^S



MARANHÃO
245 HL^S



SERGIPE
240 HL^S



PARANÁ
121 HL^S



E. SANTO
120 HL^S



CEARÁ
82 HL^S



ALAGÓAS
72 HL^S



ACRE
43 HL^S



R.G. DO NORTE
28 HL^S



PIAUI
24 HL^S



AMAZONAS
12 HL^S



D. FEDERAL
11 HL^S

Attinge a 5.084 hectolitros a produção de *vinho de outras qualidades*, cabendo ainda ao Rio Grande do Sul a maior parcella, ou 20 % do total da produção.

Aguardente de varias especies. — Ao Rio Grande do Sul compete ainda a mais elevada quota na fabricação da aguardente de varias especies, excluida a de canna. Attinge a mesma safra, em toda a Republica, a 74.485 hectolitros, dos quaes 17.277, ou cerca de 24,0 %, pertencem ao mencionado Estado. Ao Estado de São Paulo cabe o 2º lugar (12.125 hectolitros), á Minas Geraes o 3º (11.273 hectolitros), ao Rio de Janeiro o 4º (7.082 hectolitros), ao Rio Grande do Norte o 5º (5.016 hectolitros), etc.

PRODUÇÃO FLORESTAL

No que se refere á produção florestal (inclusive o mate e a borracha), registra o inquerito de 1920 apenas a parte concernente aos estabelecimentos ruracs recenseados. São os seguintes os resultados apurados no recenseamento da agricultura e constantes do Quadro VI (paginas 12 e 13):

28 — Produção de mate, borracha e valor da produção florestal em 1919 — 1920

PRODUCTOS	Numero de estabelecimentos productores	PRODUÇÃO	
		Quantidade — Toneladas	Valor
Mate.....	18.301	118.641,8	71.185:087\$
Borracha.....	8.162	19.986,6	43.970:520\$
Madeiras.....	22.920	—	38.011:967\$
Fibras, raizes, cascas, cêra e resinas.....	5.460	—	5.036:018\$
Castanhas e côcos de diversas especies....	4.340	—	6.007:425\$
TOTAL.....	—	—	164.211:017\$

Mate. — O Paraná figura no 1º lugar, com 884.032 quintaes (ou 74,5 % da safra total) e 9.844 estabelecimentos productores; Santa Catharina occupa o 2º lugar, com 140.021 quintaes (11,8 %) e 2.231 estabelecimentos productores; o Rio Grande do Sul o 3º lugar, com 119.160 quintaes (10,0 %) e 6.134 estabelecimentos productores; e Matto Grosso o 4º lugar, com 43.168 quintaes (3,6 %) e 87 estabelecimentos productores.

Borracha. — No que concerne á produção da borracha, extrahida de arvores não cultivadas, a maior quantidade corresponde ao Amazonas, onde foram colhidos mais de 83 mil quintaes (41,8 % do total), seguindo-se o Territorio do Acre com cerca de 59 mil quintaes (29,5 %) e o Pará com 56 mil quintaes metricos.

Madeiras. — Não são muito satisfactorias as informações sobre o valor das madeiras, extrahidas das mattas pertencentes ás propriedades ruracs recenseadas. O total apurado orça em 38.011:967\$000, sendo bem possivel que atinja a mais

elevada proporção. Segundo os dados colligidos no censo, são estes os Estados onde se verifica o maior valor na produção de madeiras :

ESTADOS	Número de estabeleci- mentos produ- tores	VALOR DA PRODUÇÃO	
		Total	%
Minas Geraes.....	2.525	6.868:492\$000	18,1
São Paulo.....	1.768	6.240:533\$000	16,4
Rio Grande do Sul.....	4.824	6.121:335\$000	16,1
Pará.....	3.267	3.818:270\$000	10,1
Paraná.....	1.732	2.661:229\$000	7,0
Rio de Janeiro.....	565	2.305:300\$000	6,1
Espirito-Santo.....	459	1.839:607\$000	4,8
Santa Catharina.....	2.576	1.441:347\$000	3,8
Bahia.....	920	1.120:416\$000	2,9
Pernambuco.....	294	949:268\$000	2,5
Goyaz.....	741	811:486\$000	2,1
Matto Grosso.....	159	800:759\$000	2,1
Amazonas.....	293	588:517\$000	1,6
Alagôas.....	161	541:687\$000	1,4
Outros productores.....	2.636	1.903:721\$000	5,0
TOTAL.....	22.920	38.011:967\$000	100,0

Fibras, raizes, cascas, cêra e resinas. — Segundo os elementos apurados no inquerito censitario, a produção de fibras, raizes, cascas, cêra e resinas, attinge a mais de 5 mil contos, tocando ao Paraná, ao Piauhy e á Bahia os principaes logares (cerca de 1.000 contos ao primeiro e ao segundo e mais de 700 contos ao terceiro).

Castanhas e côcos de diversas especies. — No anno agricola de 1919-1920, o valor das castanhas e côcos de diversas especies elevou-se a mais de 6 mil contos, cabendo ao Estado do Amazonas quasi a metade do valor total (44,0 %) e ao Pará pouco menos de 1/3 (27,2 %).

Segundo os dados apurados no inquerito censitario, sómente nos tres Estados abaixo mencionados o valor da produção de castanhas e diversas especies de côcos excede a 500 contos: Amazonas (2.646:572\$000), Pará (1.631:226\$000) e Maranhão (583:336\$000).

PRODUÇÃO ANIMAL

Em relação á produção de origem animal, colligiu o recenseamento, realizado em 1 de Setembro de 1920, informações sobre a cultura das abelhas, a criação de aves domesticas, os lacticinios, a lã, a natalidade dos rebanhos e o numero de animaes abatidos nas fazendas. Pelos resultados apurados, verifica-se o notavel desenvolvimento que tem tido no Brazil a industria dos productos derivados da pecuaria, destacando-se, nesse particular, os Estados de Minas Geraes e Rio Grande do Sul pelo facto de possuirem os maiores rebanhos.

Abelhas. — Attinge a 49.936 o numero de estabelecimentos ruraes que exploram a cultura das abelhas. O numero de colmeias se eleva a 437.166 e a produção a 1.235.588 litros de mel e 218.653 kilos de cêra. O rendimento médio annual corresponde a 2,8 litros de mel e 0,5 kilogrammas de cêra, por colmeia.

Variando o rendimento da apicultura com a localidade, o anno, a colmeia e os cuidados dispensados pelo apicultor, parecerem satisfactorios os rendimentos

APICULTURA

NUMERO DE COLMEIAS



RIO G^{de} do SUL
178.358



PARANA
45.826



S^{ta} CATHARINA
39.221



S. PAULO
32.811



MINAS GERRAS
30.068



BAHIA
22.673



PERNAMBUCO
17.013



ALAGOAS
16.377



PARAHYBA
11.853



SERGIPE
9.848



CEARA
9.811



R. JANEIRO
9.687



D. FEDERAL
4.536



PIAUHY
2.084



PARA
1.792



MARANHAO
1.686



GOYAZ
1.328



R.G. NORTE
842



ESP. SANTO
747



AMAZONAS
266



ACRE
165



MATTO-GROSSO
114

LITROS DE MEL



RIO G^{de} do SUL
653.148



S^{ta} CATHARINA
116.743



PARANA
103.498



S. PAULO
73.115



MINAS GERRAS
59.785



BAHIA
43.596



ALAGOAS
35.317



PERNAMBUCO
33.736



R. JANEIRO
26.961



PARAHYBA
22.754



SERGIPE
18.434



D. FEDERAL
15.309



CEARA
12.043



PIAUHY
4.736



PARA
4.310



GOYAZ
3.392



MARANHAO
3.251



ESP. SANTO
1.968



R. G. NORTE
1.881



ACRE
658



AMAZONAS
652



MATTO-GROSSO
301

KILOS DE CERA



RIO G^{de} do SUL
99.514



PARANA
23.283



S^{ta} CATHARINA
21.816



S. PAULO
17.103



MINAS GERRAS
16.615



BAHIA
8.473



R. JANEIRO
5.193



ALAGOAS
5.097



PERNAMBUCO
4.473



D. FEDERAL
3.741



CEARA
3.157



SERGIPE
3.058



PARAHYBA
2.583



PIAUHY
1.042



GOYAZ
964



PARA
879



MARANHAO
693



ESP. SANTO
369



R. G. NORTE
339



AMAZONAS
422



ACRE
70



MATTO-GROSSO
69

geraes verificados pelo recenseamento. Esses rendimentos, calculados para as varias regiões do paiz, fornecem os algarismos constantes do quadro seguinte :

29 — Cultura das abelhas e rendimento médio por colmeia, no anno agricola de 1919 — 1920

ESTADOS, DISTRICTO FEDERAL E TERRITORIO	Numero de colmeias	PRODUÇÃO		RENDIMENTO MÉDIO POR COLMEIA	
		Mel Litros	Cêra Kilos	Mel Litros	Cêra Kilos
Alagoas.....	16.377	35.317	5.097	2,2	0,3
Amazonas.....	266	652	122	2,5	0,5
Bahia.....	22.673	43.596	8.473	1,9	0,4
Ceará.....	9.811	12.043	3.157	1,2	0,3
Districto Federal.....	4.596	15.309	3.741	3,3	0,8
Espirito Santo.....	747	1.968	369	2,6	0,5
Goyaz.....	1.328	3.392	964	2,6	0,7
Maranhão.....	1.686	3.251	693	1,9	0,4
Matto Grosso.....	114	30f	69	2,6	0,6
Minas Geraes.....	30.068	59.785	16.615	2,0	0,6
Pará.....	1.792	4.310	879	2,4	0,5
Parahyba.....	11.853	22.754	2.583	1,9	0,2
Paraná.....	45.826	103.498	23.283	2,3	0,5
Pernambuco.....	17.013	33.736	4.473	2,0	0,3
Piahy.....	2.084	4.736	1.012	2,3	0,5
Rio de Janeiro.....	9.687	26.961	5.193	2,8	0,5
Rio Grande do Norte.....	842	1.881	339	2,2	0,4
Rio Grande do Sul.....	178.358	653.148	99.514	3,7	0,6
Santa Catharina.....	39.221	116.743	21.816	3,0	0,6
São Paulo.....	32.811	73.115	17.103	2,2	0,5
Sergipe.....	9.848	18.434	3.058	1,9	0,3
Territorio do Acre.....	165	658	70	4,0	0,4

Aves domesticas. — Pelas informações colhidas no recenseamento realizado em Setembro de 1920, existiam nessa época 520.250 estabelecimentos ruraes criadores de aves domesticas, com 52.940.010 cabeças (49.766.258 gallinhas, 1.432.464 perús e 1.741.288 patos). Minas Geraes occupa o 1º lugar, com 97.484 estabelecimentos criadores e 10.397.372 cabeças (9.952.941 gallinhas, 150.331 perús e 294.100 patos); seguindo-se São Paulo com 8.995.101 cabeças (8.592.730 gallinhas, 142.134 perús e 260.237 patos), Rio Grande do Sul com 8.861.040 cabeças (8.369.825 gallinhas, 130.059 perús e 361.156 patos), Bahia com 3.649.208 cabeças (3.376.853 gallinhas, 204.276 perús e 68.079 patos) e os demais Estados com menor numero de aves.

Lacticinios. — O numero de estabelecimentos ruraes productores de lacticinios attinge a 78.919, cabendo o 1º lugar a Minas Geraes, com 26.967 estabelecimentos. A produção de lacticinios no anno agricola de 1919-1920, segundo os dados colhidos pelo censo agro-pecuario, corresponde a 221.586.875 litros de leite, 3.314.638 kilos de manteiga, 324.624 litros de nata de leite e 12.706.141 kilos de queijo.

A produção de manteiga e de queijo se refere apenas aos estabelecimentos ruraes recenseados, não estando incluidos ahi os productos dos estabelecimentos industriaes, bastante numerosos nos Estados de Minas Geraes, São Paulo, Paraná, Rio Grande do Sul e Santa Catharina.

Quanto á quantidade de leite vendido, occupa o 1º logar Minas Geraes com 118.317.904 litros, vindo depois o Rio Grande do Sul com 36.738.293 litros, o Rio de Janeiro com 24.119.924 litros, São Paulo com 20.790.560 litros e os demais Estados com producção inferior a 10 milhões de litros.

No tocante á producção de manteiga, cabe ao Rio Grande do Sul a primazia, isto é, 1.485.138 kilos, ou 44,8 % da producção total. Minas Geraes occupa ainda o 1º logar quanto a producção de queijo (7.846.816 kilos), ou cerca de 61,7 % da producção total recenseada.

Lã. — Dos 18.364 estabelecimentos productores de lã recenseados em 1920, 10.849 pertencem ao Rio Grande do Sul, attingindo a producção nesse Estado a 3.470.002 kilos, ou 97 % da producção total. Na ordem decrescente, Minas Geraes occupa o 2º logar, com 4.848 estabelecimentos e a producção de 57.477 kilos; Santa Catharina o 3º logar, com 622 estabelecimentos e 16.796 kilos; São Paulo o 4º logar, com 519 estabelecimentos e 15.190 kilos; Paraná o 5º logar, com 518 estabelecimentos e 14.514 kilos; Matto Grosso o 6º logar, com 179 estabelecimentos e 10.652 kilos; Goyaz o 7º logar, com 631 estabelecimentos e 6.323 kilos; seguindo-se as demais regiões com producção insignificante.

Animaes nascidos — Segundo os algarismos constantes do Quadro VII, assim se discrimina, por especie, a natalidade pecuaria: 6.742 003 bezerrros, 532.645 potros, 299.934 jumentos e burros, 2.379.702 cordeiros, 1.520.726 cabritos e 6.456.842 leitões. Confrontando-se, em cada circumscripção territorial, o numero de animaes nascidos com os totaes dos rebanhos das respectivas especies, obtêm-se as seguintes porcentagens regionaes :

30 — Natalidade pecuaria no anno de 1919

ESTADOS, DISTRICTO FEDERAL E TERRITORIO	Especie bovina	Especie equina	Especie asinina e muar	Especie ovina	Especie caprina	Especie suina
	%	%	%	%	%	%
Alagoas	20,5	9,4	12,9	30,5	28,5	15,0
Amazonas	19,8	16,1	6,5	26,9	29,8	18,5
Bahia	16,7	11,2	8,5	33,6	24,9	17,2
Ceará.	17,9	12,8	2,9	41,6	32,0	26,0
Districto Federal.	6,8	2,9	0,3	5,6	17,0	31,7
Espirito Santo.	17,1	8,9	8,2	30,8	26,3	33,7
Goyaz	20,6	16,3	11,6	34,4	26,5	37,3
Maranhão....	18,5	12,3	9,5	32,2	28,7	36,4
Matto Grosso	16,1	12,9	13,3	34,0	31,2	40,3
Minas Geraes	23,4	10,7	27,3	23,2	30,5	45,2
Pará... ..	20,7	13,2	12,4	38,9	32,0	42,9
Parahyba....	20,6	13,0	8,0	36,3	29,9	44,1
Paraná	11,3	6,7	11,5	35,7	31,2	40,2
Pernambuco	19,0	9,1	17,6	27,5	34,3	38,6
Piauh'y.	21,5	12,6	13,4	42,6	33,7	42,2
Rio de Janeiro	16,2	9,6	7,1	38,3	32,6	35,9
Rio Grande do Norte	18,9	8,6	7,3	38,5	31,9	39,4
Rio Grande do Sul	19,8	8,4	16,3	27,4	26,3	37,6
Santa Catharina.. . . .	15,7	9,5	13,7	40,0	35,6	43,5
São Paulo	17,6	7,4	21,3	28,2	34,9	36,4
Sergipe	19,9	11,5	17,2	38,7	30,2	43,7
Territorio do Acre	12,5	13,4	1,9	27,5	25,0	31,0
BRAZIL... ..	19,7	10,4	16,1	30,0	29,9	39,9

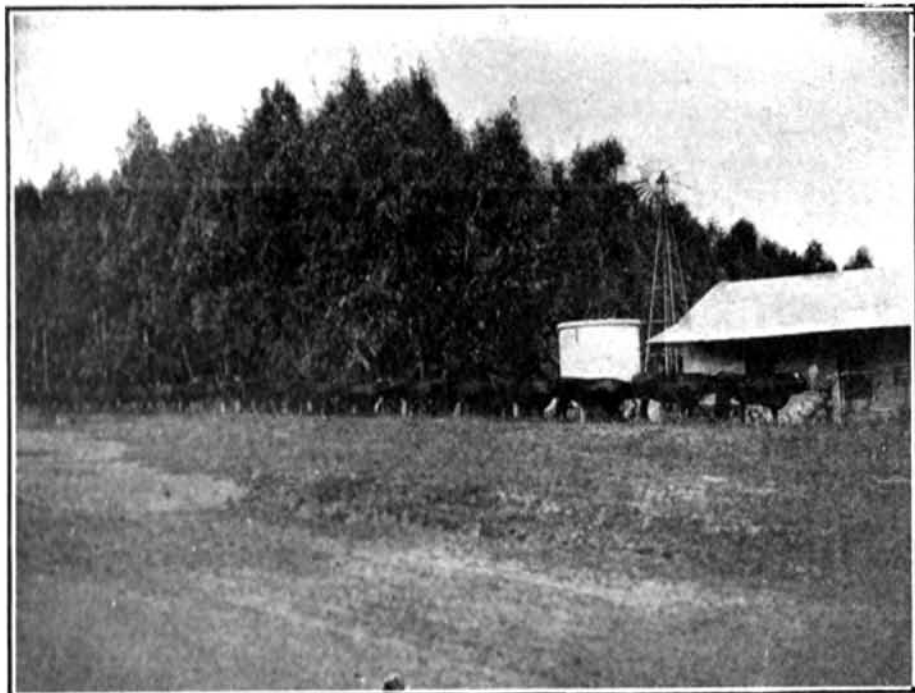

Terneiros da raça Devon, nascidos na Granja da Penha (Cachoeira-Rio Grande do Sul)

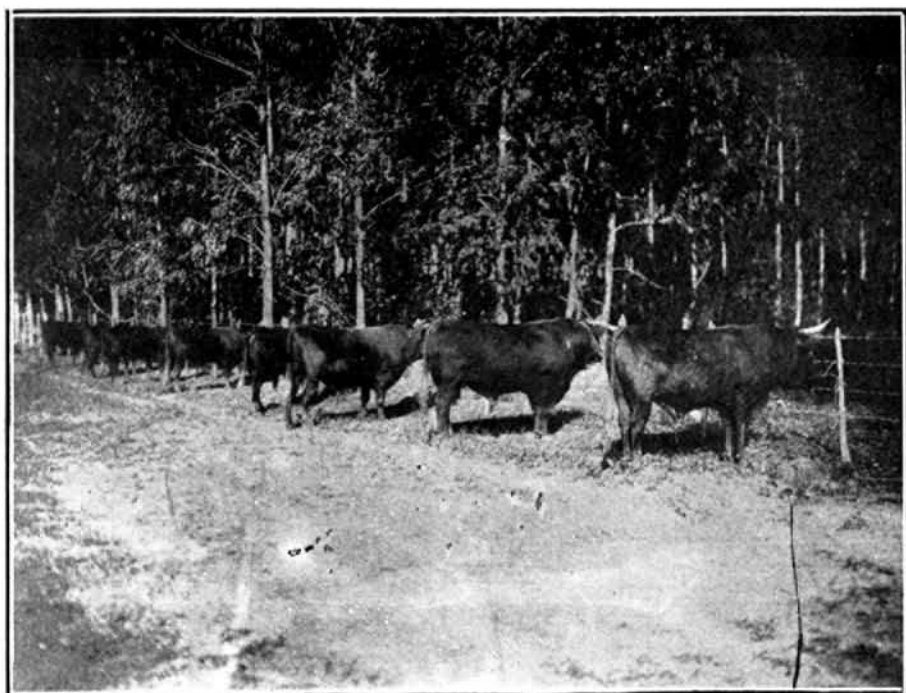

Terneiros da raça Devon, nascidos na Granja da Penha (Cachoeira — Rio Grande do Sul)

Essas taxas são assás lisonjeiras, tendo-se em vista que a pecuaria no Brazil é ainda muito descuidada, não obstante o notavel effectivo dos rebanhos, especialmente das especies bovina e suina, e os resultados compensadores que offerece a exploração da mesma industria.

Animaes abatidos. — As informações colligidas no Quadro VII se referem sómente aos animaes abatidos nos estabelecimentos ruraes recenseados, não comprehendendo as cifras relativas aos matadouros. Pelos dados apurados, a matança naquelles estabelecimentos é de 6.347.839 animaes (1.290.682 bovinos, 915.588 ovinos, 627.802 caprinos e 3.513.767 suinos).

O Rio Grande do Sul figura em 1º logar quanto ás especies bovina e ovina, tendo abatido o mesmo Estado, nos seus estabelecimentos ruraes, em 1919, 478.842 bovinos e 462.473 ovinos. Esses algarismos estão de accordo com os grandes rebanhos das duas referidas especies existentes nos campos riograndenses.

No que diz respeito á especie suina, Minas Geraes tem a primazia. Em 1919, foram abatidos, nos seus estabelecimentos ruraes, 1.092.505 suinos.

Nos Estados do Norte, a grande quantidade de gado caprino justifica a elevada matança de cabritos para o consumo das fazendas, conforme indicam os algarismos censitarios.

Attinge a 400.893:866\$000 o valor total dos animaes das diversas especies, abatidos nos estabelecimentos ruraes recenseados. Em ordem decrescente, assim se representam as cifras correspondentes a cada Estado:

1º — Rio Grande do Sul.....	126.543:145\$	12º — Parahyba.....	7.546:092\$
2º — Minas Geraes.....	74.922:517\$	13º — Espirito Santo.....	7.541:036\$
3º — São Paulo.....	57.190:612\$	14º — Matto Grosso.....	6.940:128\$
4º — Bahia.....	21.882:187\$	15º — Rio Grande do Norte.....	5.336:682\$
5º — Paraná.....	14.279:558\$	16º — Pará.....	4.570:023\$
6º — Santa Catharina.....	13.871:352\$	17º — Maranhão.....	3.702:063\$
7º — Pernambuco.....	11.879:502\$	18º — Alagôas.....	2.694:086\$
8º — Rio de Janeiro.....	10.280:559\$	19º — Sergipe.....	2.391:030\$
9º — Piauhy.....	9.515:613\$	20º — Amazonas.....	1.601:622\$
10º — Goyaz.....	8.906:928\$	21º — Territorio do Acre.....	801:002\$
11º — Ceará.....	8.216:529\$	22º — Districto Federal.....	281:600\$

VALOR DA PRODUÇÃO AGRICOLA, FLORESTAL E ANIMAL

Segundo os dados censitarios, a produção dos estabelecimentos ruraes, no anno agricola de 1919-1920, attinge o valor de 4.899.018:404\$000. Abrange a produção agricola, propriamente dita, as colheitas de cereaes e de outras plantas alimenticias e industriaes, representando o valor de 4.119.900:159\$000, ou 84,1 % do valor total. Seguem-se a produção de origem animal, no valor de 614.907:235\$000, e as das especies florestaes (madeiras, fibras, raizes, cascas, cêra, resinas, etc.), no valor de 167.211:010\$000.

Para a elevação da cifra correspondente á produção agricola, concorrem bastante as safras de café e milho, cujos valores attingem, respectivamente, a 1.025.034:530\$000 e 999.939:540\$000, ou 24,9 % e 24,3 % do valor total da alludida produção. O quadro seguinte registra o valor da produção geral, segundo os Estados:

Valor da produção agrícola, florestal e animal no anno de 1919—1920

ESTADOS, DISTRICTO FEDERAL E TERRITORIO	VALOR DA PRODUÇÃO			TOTAL
	Agrícola propriamente dita (Cereaes e outras plantas alimenticias e industriaes, cul- turas arborescentes e arbustivas)	Florestal (Madeiras, cascas, cêra, resinas, castanhas, côcos de diversas especies e borracha, excluida a de ma- nicôba)	Animal (Animaes nascidos durante o anno Produção de lacticínios, de la. de mel e cêra das abelhas)	
Alagoas	84.249:568\$	595:781\$	6 245:217\$	91 090:566\$
Amazonas	9.034:665\$	21 665:165\$	2 847:891\$	33 597:722\$
Bahia	280 635:459\$	2.212:647\$	37 317:147\$	320.165:253\$
Ceará	86 676:435\$	1.288:475\$	11.090:254\$	99 055:164\$
Districto Federal	2.384:269\$	416:647\$	283:277\$	3 084:193\$
Espirito Santo	112 610:563\$	1 955:257\$	3.566:231\$	118 132:051\$
Goyaz	63 265:097\$	872:271\$	36 762:023\$	100.899:391\$
Maranhão	50 283:976\$	1 021:491\$	9 671:787\$	60.982:254\$
Matto Grosso	9.715:180\$	3 627:779\$	24 976:098\$	38 319:057\$
Minas Geraes	841.699:023\$	7.261:406\$	180 586:412\$	1 029 546:841\$
Pará	65 738:913\$	18 040:640\$	7.971:576\$	91 751,129\$
Parahyba	99.534:321\$	296:496\$	9.127:500\$	108.958:317\$
Paraná	107.619:685\$	56 685:480\$	8 645:073\$	172 950:238\$
Pernambuco	251 187:005\$	1 002:520\$	14 703:602\$	266.893:127\$
Piahy	35.971:563\$	1.321:921\$	15 512:836\$	52.806:320\$
Rio de Janeiro	233 552:251\$	2 350:980\$	13 859:694\$	249 762:925\$
Rio Grande do Norte	44 443:331\$	350:940\$	5 059:525\$	49 853:796\$
Rio Grande do Sul	427.479:203\$	13 543:917\$	155.088:564\$	596 111:684\$
Santa Catharina	65 446:907\$	9 963:354\$	15 223:147\$	90 633:408\$
São Paulo	1 184 841:692\$	6.306:970\$	50.968:740\$	1 242 117:402\$
Sergipe	58 050:336\$	116:940\$	5.154:839\$	63 322:165\$
Territorio do Acre	5 425:677\$	13.313 932\$	245:02\$	18 985:401\$
TOTAL	4 119 900:159\$	164 211:010\$	614 907:235\$	4.899.018:401\$

Occupa o 1º lugar o Estado de São Paulo, quer em relação ao valor total da produção (1.242.117:402\$000) quer quanto á produção agrícola propriamente dita, o que não é para admirar, porquanto, além de ser o maior productor de café e algodão, é ainda o Estado que apresenta as maiores colheitas de feijão e arroz, não se descuidando também da cultura de outras plantas alimenticias, que produzem annualmente consideraveis safras. Em relação á produção animal, figura em 3º lugar, abaixo apenas de Minas Geraes e do Rio Grande do Sul, que são os Estados possuidores de maiores rebanhos.

Depois de São Paulo, Minas Geraes é o Estado onde mais avulta o valor da produção (1.029.546:841\$000), mantendo a mesma posição quanto á produção agrícola e occupando o 1º lugar no tocante á produção animal.

O Rio Grande do Sul figura em 3º lugar, não só quanto ao valor total de seus estabelecimentos ruraes (596.111:684\$000), como também no que diz

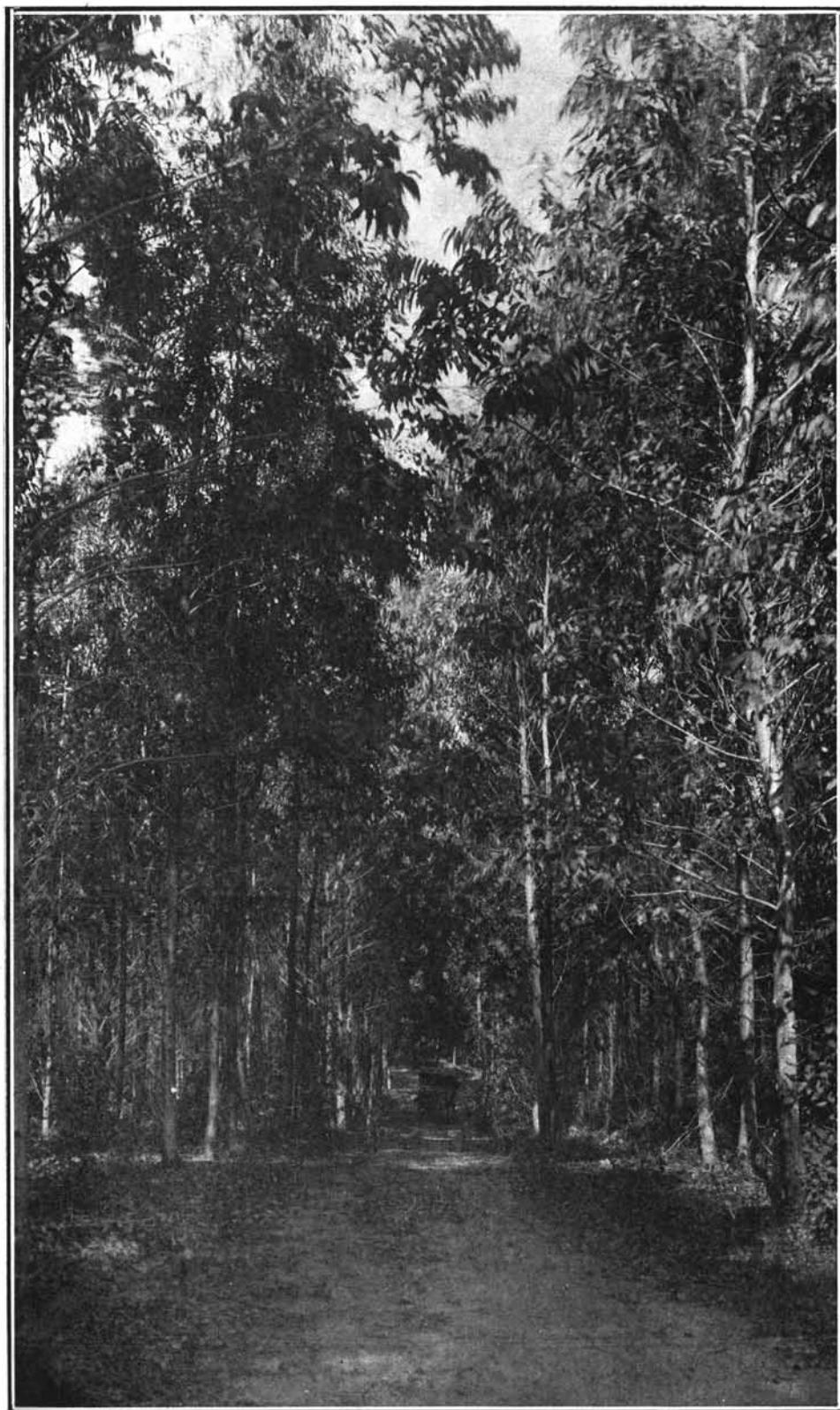

Plantio de eucalyptus (Rio Grande do Sul)

respeito á producção agricola propriamente dita, cabendo-lhe o 2º logar relativamente á producção de origem animal.

Eis, em resumo, as deducções que se podem tirar dos algarismos colligidos no censo agro-pecuario levado a effeito em 1 de Setembro de 1920. As investigações de aspecto economico, especialmente as que se relacionam com as colheitas agricolas, exigem uma organização de character permanente em todo o paiz. Só assim será possível obter todas as vantagens dos recenseamentos geraes e manter a continuidade das pesquisas, colhendo informações cada vez mais satisfactorias e opportunas. As avaliações annuaes, tendo por base os algarismos censitarios, não só completam os resultados verificados nos inqueritos decennaes, como ainda concorrem para facilitar a realização mais perfeita dos futuros recenseamentos, conforme succede actualmente nos Estados Unidos, onde, apesar da vastidão de seu territorio, são notaveis os progressos já conseguidos no que diz respeito á estatistica agricola. É para desejar que o Brazil adopte a mesma pratica, afim de obter identicos resultados, o que facilitará certamente a acção esclarecida dos poderes publicos, no sentido de amparar os interesses da agricultura e incrementar convenientemente o desenvolvimento da lavoura nacional.

Rio, 4 de Março de 1925.

Balthazar Barroalho

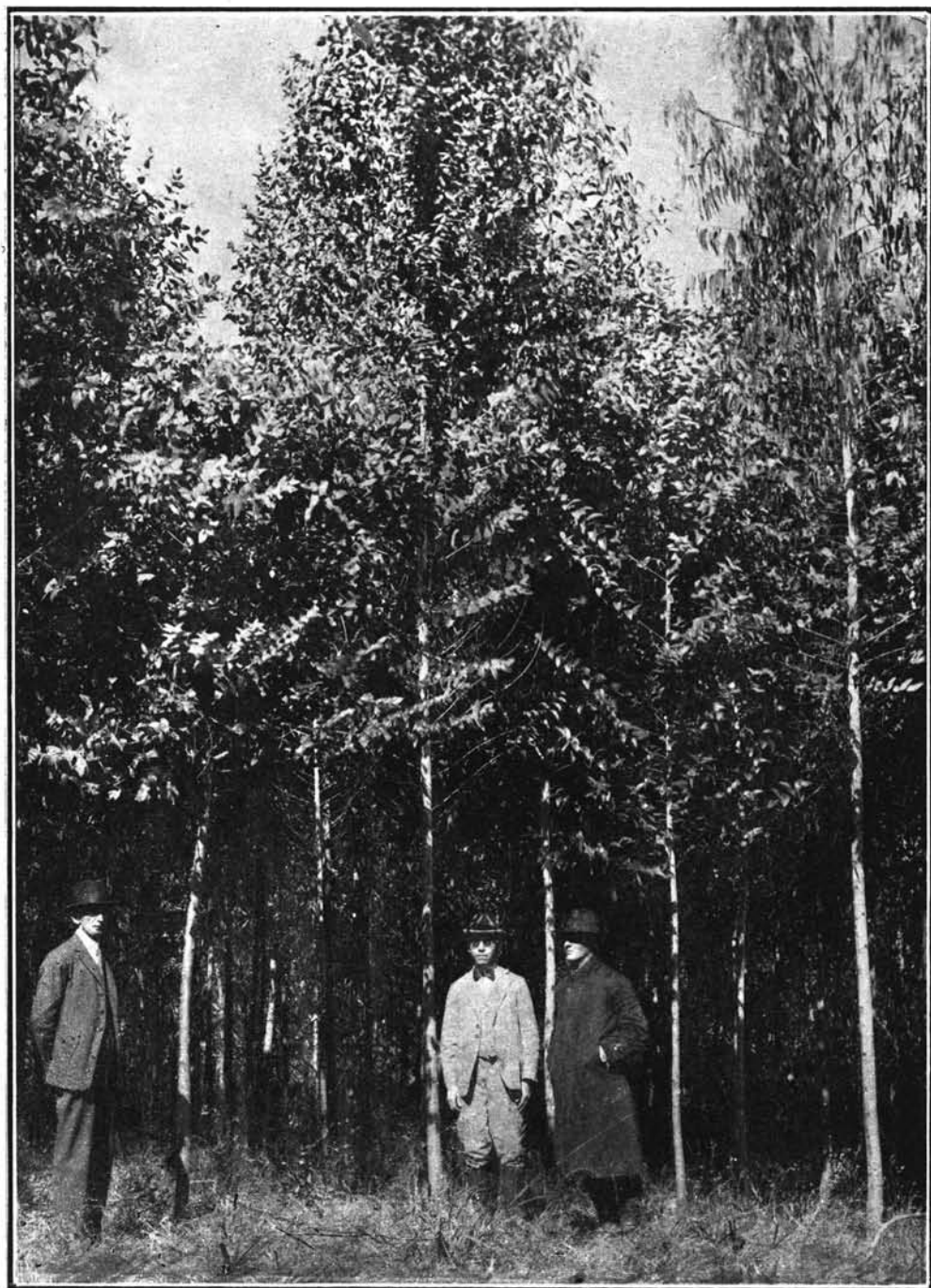

Plantação de eucalyptos (Sul de Minas Geraes)

QUADROS GERAES
TABLEAUX GÉNÉRAUX

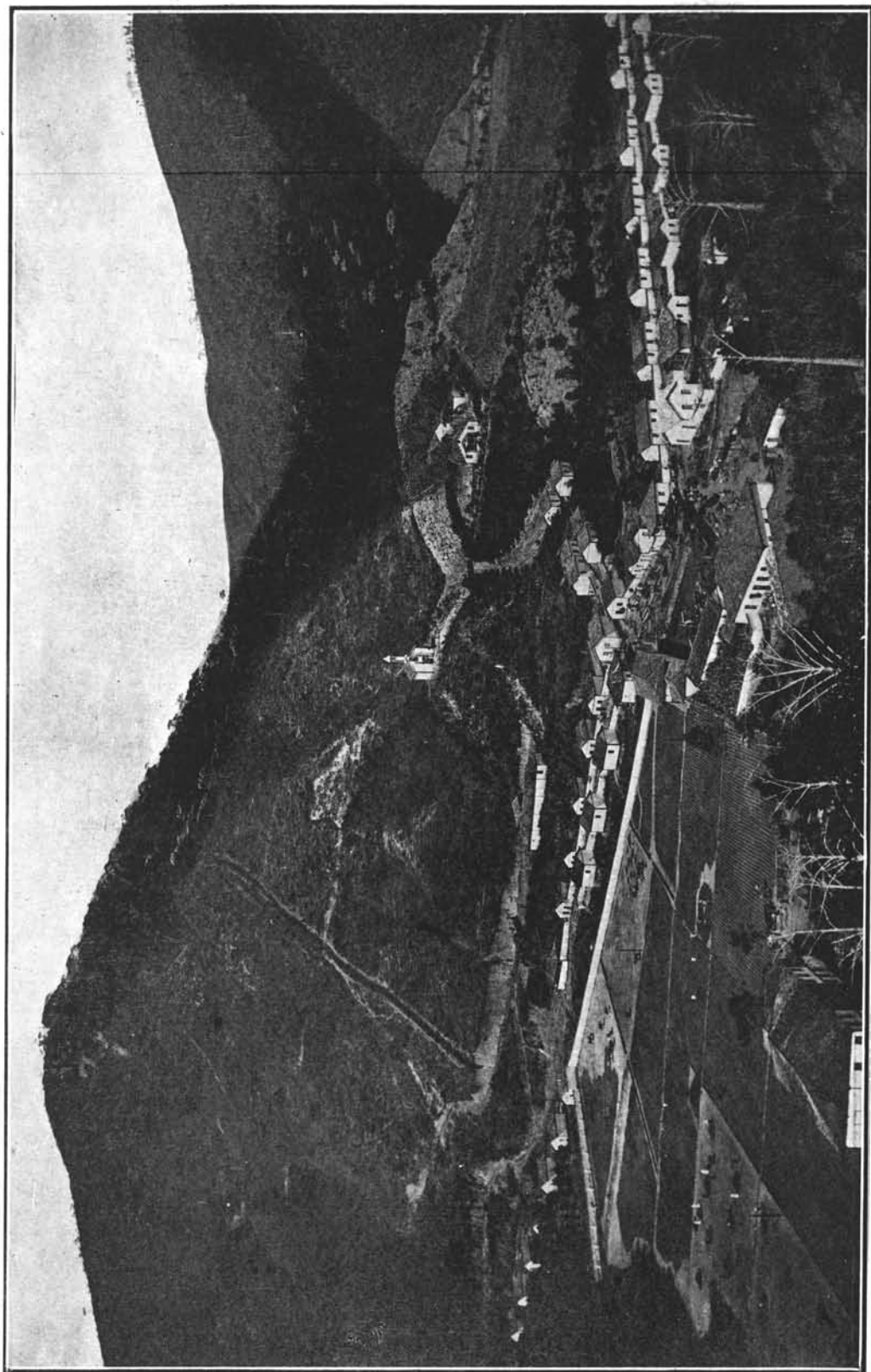

Fazenda Guarany em São Domingos do Rio Peixe (Município de Conceição do Serro — Minas Geraes)

I — Superfície do Brazil e área dos estabelecimentos ruraes recenseados em 1 de Setembro de 1920

Superficie du Brésil et surface des établissements ruraux recensés au 1^{er} Septembre 1920

ESTADOS, DISTRICTO FEDERAL E TERRITORIO ÉTATS, DISTRICT FÉDÉRAL ET TERRITOIRE	Superficie territorial Superficie territoriale Hectares Hectares	Numero de estabelecimentos ruraes recenseados Nombre d'établissements ruraux recensés	Área dos estabelecimentos ruraes Surface des établissements ruraux Hectares Hectares	ÁREA MÉDIA DOS ESTABELECIMENTOS SURFACE MOYENNE DES ÉTABLISSEMENTS			Relação (%) entre a área reconseada e a superficie territorial Rapport entre la surface recensée et la superficie territoriale
				Porcentos individualmente a pessoas nascidas Appartenant individuellement à des personnes nées		Em geral En général Hectares Hectares	
				no Brazil au Brésil	no estrangeiro à l'étranger		
				Hectares Hectares	Hectares Hectares		
Alagoas.....	2.857.100	8.840	1.348.241	147	495	153	47,2
Amazonas.....	182.599.700	4.946	7.515.307	1.047	3.569	1.519	4,1
Bahia.....	52.937.900	65.181	8.451.440	126	516	130	16,0
Ceará.....	14.859.100	16.223	5.649.677	347	426	348	33,0
Districto Federal.....	116.700	2.088	51.419	17	28	25	44,1
Espirito Santo.....	4.468.400	20.941	1.279.699	59	63	61	28,6
Goyaz.....	66.019.300	16.634	24.828.210	1.481	967	1.493	37,6
Maranhão.....	34.621.700	6.674	2.999.565	433	722	449	8,7
Matto Grosso.....	147.704.100	3.484	19.600.893	4.455	3.643	5.626	12,3
Minas Geraes.....	59.381.000	115.655	27.390.536	231	147	237	46,1
Pará.....	136.296.600	26.907	9.830.280	325	778	365	7,2
Parahyba.....	5.592.000	18.378	3.751.628	201	1.140	204	67,1
Paraná.....	19.989.700	30.951	5.302.709	190	61	171	26,5
Pernambuco.....	9.925.400	23.336	5.156.332	204	286	221	52,0
Piauhy.....	24.558.200	9.511	5.551.212	546	2.629	584	22,6
Rio de Janeiro.....	4.240.400	23.699	3.053.004	112	146	129	72,0
Rio Grande do Norte.....	5.241.100	5.678	2.412.905	420	551	425	46,0
Rio Grande do Sul.....	28.528.900	124.990	18.578.923	155	83	149	65,1
Santa Catharina.....	9.499.800	33.744	3.567.757	116	51	106	37,6
São Paulo.....	24.723.900	80.921	13.883.269	181	87	172	56,2
Sergipe.....	2.155.200	8.202	754.086	89	527	92	35,0
Territorio do Acre.....	14.802.700	1.170	4.147.583	2.586	10.039	3.545	28,0
TOTAL.....	851.118.900	648.153	175.104.675	266	136	270	20,6

II — Produção de cereaes e outras plantas alimenticias nos estabelecimentos

Production de céréales et d'autres plantes alimentaires dans les établis

ESTADOS, DISTRICTO FEDERAL E TERRITORIO ÉTATS, DISTRIC FÉDÉRAL ET TERRITOIRE	Numero total de estabe- lecimentos rurais re- censados Nombre total d'éta- blis- sements ruraux recensés	ARROZ RIZ			MILHO MAIS		
		Numero de estabele- cimen- tos productoras Nombre d'éta- blis- semen- s pro- ducteu- s	PRODUÇÃO PRODUCTION		Numero de estabele- cimen- tos productores Nombre d'éta- blis- sements pro- ducteurs	PRODUÇÃO PRODUCTION	
			Toneladas Tonnes	Saccos Sacs		Toneladas Tonnes	Saccos Sacs
Alagoás.....	8.840	1.148	5.503,9	91.732	6.783	25.998,8	433.313
Amazonas.....	4.946	504	823,7	13.728	1.964	6.855,6	114.260
Bahia.....	65.181	9.050	12.747,1	212.452	31.651	144.517,7	2.408.628
Ceará.....	16.223	1.735	4.282,9	71.382	3.174	29.182,5	486.375
Districto Federal.....	2.088	270	619,4	10.323	1.702	3.287,3	54.788
Espirito Santo.....	20.941	6.335	6.836,2	113.936	17.957	86.783,4	1.446.390
Goyaz.....	16.634	14.094	37.427,6	623.793	14.021	133.823,3	2.230.388
Maranhão.....	6.674	4.252	24.653,3	410.888	4.309	21.400,7	356.678
Matto Grosso.....	3.484	1.973	5.396,8	89.947	2.067	20.235,0	337.250
Minas Geraes.....	115.655	75.433	173.122,5	2.885.375	101.248	1.271.655,9	21.194.265
Pará.....	26.907	16.794	34.874,1	581.235	17.737	43.200,3	720.005
Parahyba.....	18.378	935	736,2	12.270	7.122	22.546,4	375.773
Paraná.....	30.951	4.955	10.583,9	176.398	27.875	366.460,9	6.107.682
Pernambuco.....	23.336	909	978,8	16.313	14.330	106.702,4	1.778.373
Piauhy.....	9.511	4.754	11.965,9	199.432	6.405	28.353,9	472.565
Rio de Janeiro.....	23.699	6.702	18.903,7	315.062	16.999	179.079,2	2.984.654
Rio Grande do Norte.....	5.678	124	222,4	3.707	565	4.778,8	79.647
Rio Grande do Sul.....	124.990	28.237	112.727,4	1.878.790	103.537	1.148.634,1	19.143.902
Santa Catharina.....	33.744	10.345	15.022,2	250.370	29.797	138.505,2	2.308.420
São Paulo.....	80.921	52.364	348.019,8	5.800.330	69.871	1.192.250,5	19.870.842
Sergipe.....	8.202	345	5.181,7	86.362	6.285	19.353,1	322.552
Territorio do Acre.....	1.170	721	865,6	14.427	971	6.092,7	101.545
TOTAL.....	648.153	242.379	831.495,1	13.858.252	491.370	4.999.697,7	83.328.295

ruraes recenseados em 1 de Setembro de 1920 (Anno agrícola de 1919-1920)

sements ruraux recensés au 1^{er} Septembre 1920 (Année agricole 1919-1920)

TRIGO BLÉ			FEIJÃO HARICOT			BATATA INGLEZA POMME DE TERRE			MANDIOCA MANIOC		
Numero da estabe- limentos pro- ductores	PRODUÇÃO PRODUCTION		Numero da estabe- limentos pro- ductores	PRODUÇÃO PRODUCTION		Numero da estabe- limentos pro- ductores	PRODUÇÃO PRODUCTION		Numero da estabe- limentos pro- ductores	PRODUÇÃO PRODUCTION	
	Toneladas Tonnes	Saccos Sacs		Toneladas Tonnes	Saccos Sacs		Toneladas Tonnes	Arrobas Arrobes		Toneladas Tonnes	Arrobas Arrobes
—	—	—	6.566	9.436,6	157.277	276	189,4	12.627	6.438	140.853,6	9.390.240
—	—	—	1.480	2.823,1	47.052	5	5,6	373	2.476	44.794,0	2.986.267
19	14,1	235	29.845	45.769,5	762.825	658	200,3	13.353	36.953	498.477,6	33.231.840
8	1,1	18	3.341	5.382,3	89.705	117	65,3	4.353	4.165	60.000,0	4.000.000
3	2,6	43	1.395	767,1	12.785	128	60,7	4.047	1.391	9.294,8	619.653
6	6,5	108	16.056	10.258,0	170.967	849	216,9	14.460	6.481	74.485,6	4.965.707
22	25,9	432	12.921	10.947,8	182.463	198	62,9	4.193	6.212	32.530,4	2.168.693
4	2,6	43	3.060	3.658,7	60.978	77	37,3	2.487	4.157	75.796,8	5.053.120
2	1,0	17	1.911	2.389,2	39.820	28	59,8	3.987	780	9.029,6	601.973
55	146,2	2.437	91.520	154.856,2	2.580.936	5.260	11.539,7	769.313	20.039	189.715,6	12.647.707
22	47,3	788	10.677	25.586,5	426.442	38	6,2	413	18.751	284.157,2	18.943.813
—	—	—	6.702	6.959,5	115.992	343	421,6	28.107	5.683	111.847,2	7.456.480
2.178	1.554,5	25.909	25.451	24.090,1	401.502	8.566	14.029,7	935.313	3.817	40.702,0	2.713.467
4	1,1	18	12.676	17.648,7	294.145	177	175,6	11.707	12.067	274.790,0	18.319.333
35	44,0	733	6.342	13.642,4	227.373	13	5,2	347	5.276	91.291,6	6.086.107
12	48,8	814	13.559	27.973,0	466.217	1.986	6.087,9	405.860	5.265	144.661,6	9.644.107
4	4,0	67	956	1.907,1	31.785	20	59,8	3.987	528	17.831,2	1.188.747
48.849	83.748,0	1.396.400	77.495	121.114,0	2.018.566	32.408	62.706,8	4.180.453	7.949	402.837,2	26.855.813
2.119	1.449,9	24.165	18.943	14.914,3	248.572	6.516	9.294,0	619.600	9.697	186.876,4	12.458.427
56	39,7	662	63.316	213.507,0	3.558.450	9.053	40.723,3	2.714.886	6.494	113.752,4	7.583.493
7	7,4	123	5.768	9.370,5	156.175	50	29,1	1.940	5.612	68.843,2	4.589.547
—	—	—	827	2.057,8	34.463	14	8,2	547	934	26.002,4	1.733.493
53.405	87.180,7	1.453.012	410.797	725.069,4	12.084.490	66.790	145.985,3	9.732.353	171.165	2.898.570,4	193.238.027

III — Produção de plantas industriais e de café, cacá, cõco e maniçoba nos estabelecimentos

Production de plantes industrielles et de café, cacao, coco et maniçoba dans les

ESTADOS, DISTRICTO FEDERAL E TERRITORIO ÉTATS, DISTRICT FÉDÉRAL ET TERRITOIRE	Numero total de estabe- lecimentos rurais re- censados Nombre total d'établis- sements ruraux recensés	ALGODÃO (em caroço) COTON (non égrené)		FUMO TABAC		CANNA DE ASSUCAR CANNE À SUCRE			
		Numero de estabe- lecimentos pro- dutores Nombre d'éta- blis- se- ments pro- du- cteurs	PRODUÇÃO PRODUCTION		Numero de estabe- lecimentos pro- dutores Nombre d'éta- blis- se- ments pro- du- cteurs	PRODUÇÃO PRODUCTION		Numero de estabe- lecimentos pro- dutores Nombre d'éta- blis- se- ments pro- du- cteurs	PRODUÇÃO PRO- DUCTION — Toneladas Tonnes
			Toneladas Tonnes	Arrobas Arrobes		Toneladas Tonnes	Arrobas Arrobes		
Alagoas.....	8.840	5.225	15.634,3	1.042.287	2.096	1.718,5	114.566	1.412	1.143.512,0
Amazonas.....	4.946	42	51,8	3.454	343	218,1	14.540	327	81.265,6
Bahia.....	65.181	3.886	15.909,9	1.060.660	17.916	28.758,4	1.917.227	6.860	939.795,0
Ceará.....	16.223	2.811	29.426,0	1.961.734	1.015	271,4	18.093	2.221	381.793,2
Districto Federal.....	2.088	1	3,6	240	—	—	—	399	29.228,0
Espirito Santo.....	20.941	339	262,8	17.520	225	124,3	8.287	3.266	172.511,0
Goyaz.....	16.634	5.117	925,1	61.673	2.201	915,3	61.020	2.914	195.920,2
Maranhão.....	6.674	2.401	13.616,0	907.733	816	258,6	17.240	678	80.020,3
Matto Grosso.....	3.484	162	79,7	5.313	198	139,0	9.267	427	55.969,7
Minas Geraes.....	115.655	11.690	8.666,6	577.773	9.563	11.473,0	764.867	22.050	2.817.301,4
Pará.....	26.907	8.380	4.036,2	269.080	7.241	2.778,5	185.233	881	146.357,7
Parahyba.....	18.378	9.944	35.796,5	2.386.433	1.706	1.760,9	117.393	584	319.682,4
Paraná.....	30.951	482	1.781,6	118.773	2.615	666,5	44.433	1.406	126.528,0
Pernambuco.....	23.336	10.406	61.977,6	4.131.840	3.679	2.278,4	151.893	2.922	2.370.320,8
Piahy.....	9.511	2.486	5.315,1	354.340	1.338	251,5	16.767	1.111	171.701,0
Rio de Janeiro.....	23.699	45	301,8	20.120	300	388,0	25.867	6.763	2.583.858,9
Rio Grande do Norte.....	5.678	2.062	18.343,8	1.222.920	38	28,2	1.880	274	142.631,2
Rio Grande do Sul.....	124.990	422	609,7	40.647	12.998	14.480,6	965.373	1.487	129.460,7
Santa Catharina.....	33.744	2.068	371,5	24.767	3.261	2.193,8	146.587	9.300	409.200,8
São Paulo.....	80.921	19.764	104.584,2	6.972.280	4.615	3.668,7	244.580	7.639	1.110.749,6
Sergipe.....	8.202	4.021	14.593,4	972.893	1.259	1.151,2	76.747	587	515.789,0
Territorio do Acre.....	1.170	31	51,0	3.400	581	119,3	7.953	482	62.403,0
TOTAL.....	648.153	91.785	332.338,2	22.155.880	74.004	73.647,2	4.909.813	74.990	13.985.999,5

mentos ruraes recenseados em 1 de Setembro de 1920 (Anno agricola de 1919-1920)

établissements ruraux recensés au 1^{er} Septembre 1920 (Année agricole 1919-1920)

MAMONA RICIN			CAFÉ CAFÉ			CACÁO CACAO			CÓCO COCO		MANIÇOBA MANIÇOBA	
Numero de estabe- limentos pro- dutores Nome d'éta- blis- se- ments pro- du- cteurs	PRODUÇÃO PRODUCTION		Numero de estabe- limentos pro- dutores Nome d'éta- blis- se- ments pro- du- cteurs	PRODUÇÃO PRODUCTION		Numero de estabe- limentos pro- dutores Nome d'éta- blis- se- ments pro- du- cteurs	PRODUÇÃO PRODUCTION		Numero de estabe- limentos pro- dutores Nome d'éta- blis- se- ments pro- du- cteurs	PRODUÇÃO PRO- DUCTION	Numero de estabe- limentos pro- dutores Nome d'éta- blis- se- ments pro- du- cteurs	PRO- DUÇÃO PRODU- CTION
	Toneladas Tonnes	Arrobas		Toneladas Tonnes	Saccos Sacs		Toneladas Tonnes	Saccos Sacs		Cents		Tonela- das Tonnes
2.493	2.333,2	155.546	1.369	855,6	14.260	18	12,9	215	1.100	222.257	2	3,3
16	1,6	107	407	66,1	1.102	1.122	1.928,6	32.143	197	1.280	10	46,7
1.875	2.117,2	141.147	17.415	25.328,6	422.143	14.945	59.376,8	989.613	4.482	546.327	7	73,4
359	172,2	11.480	1.357	3.019,9	50.331	19	165,1	2.752	1.454	57.806	368	505,2
1	0,6	40	537	84,7	1.412	—	—	—	10	104	—	—
174	142,1	9.473	16.375	61.898,9	1.031.648	93	240,2	4.003	411	5.823	2	1,1
3.221	960,6	64.040	2.496	3.344,0	55.733	25	20,4	340	162	8.155	2	1,8
1.223	997,7	66.513	58	11,0	183	20	18,4	307	187	7.150	10	9,5
93	45,2	3.013	50	46,9	782	—	—	—	20	128	—	—
5.886	10.798,6	719.907	41.393	252.750,3	4.212.505	75	238,9	3.982	518	15.178	—	—
1.200	635,6	42.373	1.646	264,7	4.412	3.094	4.195,0	69.917	3.208	32.432	27	23,4
350	205,3	13.687	1.552	2.790,6	46.510	7	11,1	185	1.176	139.775	11	8,6
16	93,5	6.233	1.215	5.086,2	84.770	6	14,0	233	16	211	3	5,6
4.778	8.184,4	545.627	5.347	15.265,8	254.430	43	78,5	1.308	1.326	283.114	59	114,7
505	154,6	10.307	3	1,4	23	—	—	—	250	32.177	197	464,1
196	78,8	5.253	10.766	81.641,8	1.360.697	43	244,6	4.077	123	3.423	2	0,8
18	36,0	2.400	1	1,8	30	—	—	—	589	88.834	22	40,3
37	23,7	1.580	25	6,4	107	—	—	—	41	393	5	5,6
458	205,3	13.687	3.932	1.192,4	19.873	—	—	—	19	203	1	4,9
2.642	15.590,8	1.039.387	21.341	334.189,2	5.569.820	44	333,5	5.558	91	2.062	—	—
370	170,1	11.340	745	352,6	5.877	4	1,3	22	797	95.611	—	—
9	10,7	713	394	289,2	4.820	6	3,8	63	68	304	8	21,9
25.920	42.957,8	2.863.853	128.424	788.488,1	13.141.468	19.564	66.883,1	1.114.718	16.245	1.542.747	736	1.330,9

IV — Productos derivados da canna de assucar e da mandioca e vinho produzido nos estabe

Produits dérivés de la canne à sucre et du manioc et vin produit dans les éta

ESTADOS, DISTRICTO FEDERAL E TERRITORIO ÉTATS, DISTRICT FÉDÉRAL ET TERRITOIRE	Numero total do estabe- lecimentos ruraes ra- censeados Nombre total d'éta- blis- sements ruraux recensés	PRODUCTOS DERIVADOS DA CANNA DE ASSUCAR PRODUITS DERIVÉS DE LA CANNE À SUCRE								
		ASSUCAR SUCRE			AGUARDENTE EAU-DE-VIE		ALCOOL ALCOOL		MEL VENDIDO MIEL VENDU	
		Numero de estabe- lec- mentos pro- ductores	Produção PRODUCTION		Numero de estabe- lec- mentos pro- ductores	Produção Pro- duction — Hectolitros	Numero de estabe- lec- mentos pro- ductores	Produção Pro- duction — Hectolitros	Numero de estabe- lec- mentos pro- ductores	Produção Pro- duction — Hectolitros
			Toneladas Tonnes	Saccos Sacs						
Alagoas	8 840	794	59 130,9	985 515	142	33 607	2	72	164	28 495
Amazonas	4 946	222	2 273,5	37 891	72	19 293	1	12	103	1 326
Bahia	65 181	3 957	23 949,1	399 151	548	43 512	8	318	450	59 276
Ceará	16 223	1 942	14 500,0	241 667	207	26 332	4	82	67	881
Districto Federal	2 088	15	9,7	162	3	614	1	11	15	1 306
Espirito Santo.	20 941	2 717	6 787,2	113 120	227	18 790	1	120	101	5 733
Goyaz.	16 634	2 211	6 771,2	112 853	433	33 106	27	380	67	2 593
Maranhão	6 674	591	4 114,2	68 570	393	18 908	11	245	58	4 187
Matto Grosso	3 484	400	2 171,4	36 190	111	10 080	7	336	13	2 497
Minas Geraes	115 655	21 158	122 980,8	2 049 680	3 022	350 982	53	11 114	180	53 933
Pará	26 907	399	3 259,3	54 322	107	72 779	11	2 914	190	27 527
Parahyba	18 378	490	18 994,8	316 580	137	16 271	2	2 995	47	2 344
Paraná	30 951	1 025	3 251,8	54 197	754	42 358	6	121	67	2 790
Pernambuco	23 336	1 745	50 124,6	835 410	409	88 297	9	3 653	125	54 898
Piahy	9 511	1 084	8 136,9	135 615	222	18 579	1	24	40	17.061
Rio de Janeiro	23 699	3 690	44 686,2	744 770	678	140 697	8	2 943	51	42.803
Rio Grande do Norte	5 678	171	7 560,0	126 000	18	11 611	1	28	53	7 806
Rio Grande do Sul	124 990	1 304	4 438,4	73 973	911	40 347	22	787	275	37 647
Santa Catharina	34 744	7 551	15 902,7	265 045	1 469	27 332	26	784	458	41 514
São Paulo	80 921	6 289	30 614,2	510 237	2 335	269 383	24	15 783	84	15 992
Seigipe	8 202	334	22 873,0	381 217	26	104 947	1	240	213	21 322
Territorio do Acre	1 170	447	2 993,0	49 883	24	1 449	3	43	44	1 876
TOTAL	648 153	58 536	455 522,9	7 592 048	12 248	1 359 274	229	43 005	2 865	433 807

cimentos rurais recenseados em 1 de Setembro de 1920 (Anno agrícola de 1919-1920)

blissements ruraux recensés au 1^{er} Septembre 1920 (Année agricole 1919-1920)

Numero de estabelecimentos produtores Nombre d'établissements producteurs	PRODUCTOS DERIVADOS DA MANDIOCA PRODUITS DERIVÉS DU MANIOC						VINHO VIN				AGUARDENTE DE VARIAS ESPECIES (excluída a da canna de assucar) EAUX-DE-VIE DIVERSES (non compris l'eau-de-vie de la canne à sucre)	
	FARINHA FARINE		POLVILHO AMIDON		TAPIOCA TAPIOCA		DE UVA DE LA TREILLE		DE OUTRAS QUALIDADES D'AUTRES QUALITÉS		Numero de estabelecimentos produtores Nombre d'établissements producteurs	Produção Production
	Produção PRODUCTION		Produção PRODUCTION		Produção PRODUCTION		Numero de estabelecimentos produtores Nombre d'établissements producteurs	Produção Production	Numero de estabelecimentos produtores Nombre d'établissements producteurs	Produção Production		
	Toneladas Tonnes	Saccos Sacs	Toneladas Tonnes	Saccos Sacs	Toneladas Tonnes	Saccos Sacs					Hectolitros Hectolitres	Hectolitros Hectolitres
6.438	33.093,1	551.551	2.120,3	35.338	1.134,6	18.910	3	101	—	—	6	4.982
2.476	10.505,4	175.090	693,1	11.552	309,4	5.156	2	29	4	62	6	682
36.953	112.933,5	1.882.225	11.685,9	194.765	6.218,0	103.633	6	140	2	29	25	3.616
4.165	13.439,9	223.998	1.560,1	26.002	1.044,0	17.400	9	710	15	816	12	2.257
1.391	2.261,1	37.685	62,6	1.044	11,9	198	—	—	—	—	1	10
6.481	17.542,7	292.378	1.078,7	17.978	618,6	10.310	6	62	12	187	7	436
6.212	6.807,5	113.455	1.325,1	22.085	837,2	13.953	9	106	5	44	21	1.953
4.059	17.759,5	295.991	1.189,7	19.828	1.709,7	28.495	1	19	—	—	26	1.440
766	1.976,6	32.943	280,8	4.680	63,7	1.062	2	43	1	14	5	701
20.039	34.742,0	579.033	12.686,9	211.448	1.698,1	23.302	208	8.421	22	409	167	11.273
18.527	67.924,2	1.132.070	3.115,1	51.918	1.782,6	29.710	—	—	26	307	1	19
5.683	26.318,0	438.633	1.643,8	27.397	419,2	6.987	1	14	1	48	1	14
3.817	8.699,2	144.987	1.476,3	24.605	91,5	1.525	897	11.168	17	467	15	788
12.067	63.515,3	1.058.588	5.182,2	86.370	930,7	15.512	7	1.411	2	110	18	2.228
5.276	22.040,6	367.343	782,3	13.038	4.110,7	68.512	3	29	2	53	6	111
5.265	32.712,3	545.205	3.453,1	57.552	718,1	11.968	8	141	1	19	19	7.082
528	4.239,4	70.657	218,4	3.640	203,3	3.388	—	—	—	—	4	5.016
7.949	91.110,2	1.518.503	9.599,1	159.985	898,5	14.975	11.799	438.997	256	1.048	665	17.277
9.715	42.805,0	713.417	3.914,1	65.235	193,0	3.217	381	5.698	48	785	55	1.631
6.494	24.993,8	416.563	3.444,3	57.405	467,2	7.787	417	13.050	20	676	102	12.125
5.612	16.400,1	273.335	810,7	13.512	901,0	15.017	—	—	1	10	2	720
934	6.295,5	104.925	205,1	3.418	36,3	605	—	—	—	—	2	124
170.847	658.114,9	10.968.582	66.527,7	1.108.795	24.397,3	406.622	13.759	480.139	435	5.084	1.166	74.485

V — Área cultivada nos estabelecimentos rurais recenseados

Surface cultivée dans les établissements ruraux recen

ESTADOS, DISTRITO FEDERAL E TERRITORIO ÉTATS, DISTRICT FÉDÉRAL ET TERRITOIRE	Área total dos estabelecimentos rurais recenseados	Área total cultivada	CEREAIS E OUTRAS PLANTAS ALIMENTÍCIAS CÉRÉALES ET AUTRES PLANTES ALIMENTAIRES						PLANTAS IN PLANTES IN	
	Surface totale des établissements ruraux recensés	Surface totale cultivée	Arroz Riz	Milho Mais	Trigo Blé	Fóijão Haricot	Batata inglesa Pomme de terre	Mandioca	Algodão Coton	Canna de açúcar Canne à sucre
	Hectares	Hectares	Hectares	Hectares	Hectares	Hectares	Hectares	Hectares	Hectares	Hectares
Alagoás.....	1.348.241	84.503	4.650	19.243	—	8.344	38	10.028	16.474	31.638
Amazonas.....	7.515.307	20.104	844	4.871	—	2.544	1	4.128	86	7.261
Bahia.....	8.451.440	425.033	10.433	84.550	28	38.880	35	37.317	18.508	29.997
Ceará.....	5.649.677	183.590	3.410	20.722	2	6.163	14	4.211	30.762	14.986
Distrito Federal.....	51.419	4.302	527	2.015	5	901	12	460	6	1.296
Espirito Santo.....	1.279.699	223.550	4.711	52.198	13	8.496	37	5.448	437	11.497
Goyaz.....	24.828.210	113.562	25.063	68.530	43	11.014	9	2.260	1.023	6.265
Maranhão.....	2.999.565	61.543	20.263	13.410	5	4.554	6	6.513	22.633	2.851
Matto Grosso.....	19.600.893	20.375	5.779	12.278	2	2.861	11	658	132	1.638
Minas Geraes.....	27.390.536	1.557.459	116.404	620.441	243	156.998	1.712	12.288	10.429	124.993
Pará.....	9.830.280	91.478	25.048	26.238	94	25.123	1	24.785	6.870	8.131
Parahyba.....	3.751.628	89.010	606	13.963	—	8.372	70	8.118	49.007	8.436
Paraná.....	5.302.709	222.868	5.666	178.09	2.318	30.799	2.334	3.534	2.165	7.159
Pernambuco.....	5.156.332	250.119	948	63.685	2	17.798	38	18.511	70.013	46.389
Piauí.....	5.551.212	61.657	11.681	17.692	89	14.411	1	6.801	5.902	6.224
Rio de Janeiro.....	3.053.004	286.295	8.029	58.820	98	17.115	1.016	6.736	501	21.508
Rio Grande do Norte.....	2.412.905	25.354	220	3.154	8	2.194	12	1.240	15.798	3.592
Rio Grande do Sul.....	18.578.923	756.457	54.590	535.100	130.053	102.615	6.268	32.641	1.222	8.069
Santa Catharina.....	3.567.757	117.171	8.710	69.195	2.983	12.660	1.550	14.812	727	25.576
São Paulo.....	13.883.269	1.984.825	218.522	571.600	68	188.692	6.729	7.391	109.788	30.219
Sergipe.....	754.086	52.439	5.319	11.757	15	9.793	6	5.187	16.053	13.732
Territorio do Acre.....	4.147.583	10.363	961	3.805	—	2.585	2	2.167	63	3.121
TOTAL.....	175.104.675	6.642.057	532.384	2.451.382	136.069	672.912	19.902	215.234	378.599	414.578

em 1 de Setembro de 1920 (Anno agricola de 1919-1920)

sés au 1^{er} Septembre 1920 (Année agricole 1919-1920)

DUSTRIAES DUSTRIELLES		CULTURAS ARBORESCENTES E ARBUSTIVAS CULTURES ARBORESCENTES ET ARBUSTIVES								PORCENTAGEM EM RELAÇÃO Á ÁREA TOTAL CULTIVADA POURCENTAGE EN RAP- PORT À LA SUR- FACE TOTALE CULTIVÉE			Relação entre a área total culti- vada e a área re- censada
Fumo Tabac	Mamona Ricin	CAFÉ CAFÉ		CACAO CACAO		COCO COCO		MANIÇOBA MANIÇOBA		Cereaes e outras plan- tas ali- mentí- cias Céréales et autres plan- tes ali- mentaires	Plan- tas in- dus- trielles Plan- tes in- dus- trielles	Cul- turas ar- bores- centes e arbustivas Cul- tures ar- bores- centes et arbustives	Rap- port entre la surface totale cultivée et la surface des établis- sements re-censés
		Área cultivada Surface cultivée — Hectares Hectares	Numero de arvores Nom- bre d'ar- bres	Área cultivada Surface cultivée — Hectares Hectares	Numero de arvores Nom- bre d'ar- bres	Área cultivada Surface cultivée — Hectares Hectares	Numero de arvores Nom- bre d'ar- bres	Área cultivada Surface cultivée — Hectares Hectares	Numero de arvores Nom- bre d'ar- bres				
2.815	1.830	2.372	1.659.967	40	24.113	4.632	555.647	771	154.105	28,3	62,4	9,3	6,3
299	1	508	304.045	6.034	4.224.248	44	4.261	156	34.163	28,4	38,0	33,6	0,3
29.391	1.624	71.144	49.799.853	168.429	117.899.445	9.757	1.365.811	1.137	252.840	22,4	18,7	58,9	5,0
384	145	13.665	9.565.376	615	430.380	1.202	144.520	97.683	21.490.394	13,2	25,2	61,6	3,2
—	1	437	262.373	—	—	3	345	—	—	59,5	30,3	10,2	8,4
254	112	152.776	114.583.122	1.366	750.012	147	14.560	2	264	25,5	5,5	69,0	17,5
1.072	675	10.510	7.359.795	118	69.778	204	20.387	50	10.108	82,5	7,9	9,6	0,5
852	711	58	34.621	75	45.175	179	17.882	494	103.760	54,7	44,0	1,3	2,1
272	32	227	136.624	—	20	4	363	—	—	88,7	10,2	1,1	0,1
22.798	7.801	650.706	488.036.200	1.313	787.692	435	43.362	184	37.013	47,4	10,7	41,9	5,7
5.410	454	1.948	1.169.577	16.336	11.435.051	678	81.085	270	58.706	56,2	22,8	21,0	0,9
3.212	169	10.523	7.365.772	67	39.517	2.493	349.434	464	92.626	16,5	68,3	15,2	2,4
1.083	86	23.815	14.287.666	89	44.645	10	839	49	8.828	84,5	4,7	10,8	4,2
4.851	7.220	45.104	29.316.825	282	170.629	5.900	707.777	5.687	1.137.880	25,8	51,4	22,8	4,9
613	128	25	13.754	—	—	767	91.931	18.535	4.078.395	47,8	20,9	31,3	1,1
648	63	194.490	155.594.703	1.004	602.619	96	9.769	16	2.917	23,8	7,9	68,3	9,4
68	31	7	4.320	1	500	1.709	222.085	754	165.970	13,4	76,9	9,7	1,1
20.939	22	47	25.191	45	22.842	15	1.300	81	15.061	96,0	4,0	—	4,1
2.563	187	5.638	3.101.348	—	—	7	673	35	6.270	70,4	24,8	4,8	3,3
6.102	11.753	1.028.673	823.942.616	1.295	776.409	65	6.844	11	2.157	40,1	8,0	51,9	14,3
2.282	133	1.279	832.072	4	2.670	1.839	239.017	20	4.080	32,6	61,4	6,0	7,0
238	7	1.706	1.023.073	16	9.811	8	1.014	433	86.699	46,0	33,1	20,9	0,2
106.145	33.185	2.215.658	1.708.418.893	197.129	137.335.556	30.194	3.878.906	126.832	27.747.236	47,3	14,0	38,7	3,8

VI — Produção de mate e borracha, valor da produção florestal, cultura de abelhas e cria

Production du mate et de caoutchouc, valeur de la production forestière, culture d'abeille

ESTADOS, DISTRICTO FEDERAL E TERRITORIO ÉTATS, DISTRIC FÉDÉRAL ET TERRITOIRE	MATE MATE		BORRACHA CAOUTCHOUC		MADEIRAS BOIS		FIBRAS, RAIZES, CASCAS, CERAS E RESINAS FIBRES, RACINES, ÉCORCES, CIRES ET RESINES	
	Numero de estabele- cimentos produtores	Produção Pro- duction	Numero de estabele- cimentos produtores	Produção Pro- duction (1)	Numero de estabele- cimentos produtores	Valor da produção	Numero de estabele- cimentos produtores	Valor da produção
	Nombre d'éta- blis- sements pro- ducteurs	— Quintaes Quintaux	Nombre d'éta- blis- sements pro- ducteurs	— Quintaes Quintaux	Nombre d'éta- blis- sements pro- ducteurs	Valeur de la pro- duction — Mil Réis	Nombre d'éta- blis- sements pro- ducteurs	Valeur de la pro- duction — Mil Réis
Alagoas.....	—	—	—	—	161	541:687\$	17	20:385\$
Amazonas.....	—	—	1.554	83.483	293	588:517\$	42	63:817\$
Bahia.....	1	1	17	71	920	1.120:416\$	527	720:855\$
Ceará.....	—	—	22	238	583	417:850\$	764	667:793\$
Districto Federal.....	—	—	—	—	576	389:183\$	93	27:424\$
Espirito Santo.....	—	—	—	—	459	1.839:607\$	30	115:530\$
Goyaz.....	—	—	22	49	741	811:486\$	85	41:935\$
Maranhão.....	—	—	1	36	523	380:205\$	65	50:030\$
Matto Grosso.....	87	43.168	12	1.041	159	800:759\$	7	7:120\$
Minas Geraes.....	1	8	3	17	2.525	6.868:492\$	272	333:149\$
Pará.....	1	1	6.083	55.841	3.267	3.918:270\$	740	306:064\$
Parahyba.....	—	—	—	—	450	214:954\$	46	14:173\$
Parauá.....	9.844	884.032	—	—	1.732	2.661:229\$	664	981:922\$
Pernambuco.....	—	—	4	45	294	949:268\$	19	4:530\$
Piauhy.....	1	5	8	26	362	211:417\$	849	974:429\$
Rio de Janeiro.....	—	—	—	—	565	2.305:300\$	26	45:680\$
Rio Grande do Norte.....	1	22	5	44	73	80:062\$	211	216:940\$
Rio Grande do Sul.....	6.134	119.160	—	—	4.824	6.121:335\$	612	260:287\$
Santa Catharina.....	2.231	140.021	—	—	2.576	1.441:347\$	318	116:638\$
São Paulo.....	—	—	—	—	1.768	6.240:533\$	70	62:987\$
Sergipe.....	—	—	—	—	45	92:150\$	2	330\$
Territorio do Acre.....	—	—	431	58.975	24	117:900\$	1	4:000\$
TOTAL.....	18.301	1.186.418	8.162	199.866	22.920	38.011:967\$	5.460	5.036:018\$

(1) Excluida a de maniçoba (Non compris le caoutchouc de maniçoba.)

çã de aves domesticas nos estabelecimentos ruraes recenseados em 1 de Setembro de 1920

les et élevage de volailles dans les établissements ruraux recensés au 1^{er} Septembre 1920

CASTANHAS E CÔCOS DE DIVERSAS ESPECIES CHÂTAIGNES ET CÔCOS DIVERS		ABELHAS ABEILLES				AVES DOMESTICAS VOLAILLES				
Numero de estabele- cimentos productores	Valor da produção — Mil Réis	Numero de estabele- cimentos de apicultura — Nombre d'éta- blis- sements d'a- piculture	Numero de colmeias em 1 de Se- tembro de 1920 — Nombre de ruches au 1 ^{er} Septembre 1920	PRODUÇÃO PRODUCTION		Numero de estabeci- mentos criadores — Nombre d'éta- blis- sements createurs	NUMERO DE CABEÇAS EM 1 DE SETEMBRO DE 1920 NOMBRE DE TÊTES AU 1 ^{er} SEPTEMBRE 1920			
				Mel — Litros	Cera — Kilo- grammes		Gallinhas — Cabeças — Têtes	Perús — Dindons — Cabeças — Têtes	Patos — Canards — Cabeças — Têtes	Total — Cabeças — Têtes
29	33:709\$	1.361	16.377	35.317	5.097	5.861	910.875	123.111	48.081	1.082.067
574	2.646:572\$	66	266	652	122	2.965	294.520	7.223	19.650	321.393
317	355:696\$	5.018	22.673	43.596	8.473	42.967	3.376.853	204.276	68.079	3.649.208
259	150:472\$	1.052	9.811	12.043	3.157	11.513	919.215	59.952	30.504	1.009.671
1	40\$	297	4.596	15.309	3.741	1.778	123.743	7.233	7.139	138.115
1	120\$	212	747	1.968	369	17.495	1.456.118	57.289	98.129	1.611.536
32	8:070\$	192	1.328	3.392	964	12.656	1.276.401	26.418	50.490	1.352.309
682	583:336\$	222	1.686	3.251	693	4.511	441.070	21.302	25.563	487.935
3	800\$	14	114	301	69	2.704	323.643	6.404	17.575	347.622
94	55:545\$	2.534	30.068	59.785	16.615	97.484	9.952.941	150.331	294.100	10.397.372
1.749	1.631:226\$	312	1.792	4.310	879	20.035	1.921.137	67.224	138.149	2.126.510
99	67:369\$	2.160	11.853	22.754	2.583	14.994	1.364.766	79.112	9.847	1.453.725
8	409\$	3.756	45.826	103.498	23.283	26.223	2.185.507	32.245	55.150	2.272.902
56	38:822\$	3.284	17.013	33.736	4.473	18.561	2.014.501	147.182	38.937	2.200.620
191	130:055\$	318	2.084	4.736	1.042	6.930	646.148	16.799	11.576	674.523
—	—	877	9.687	26.961	5.193	18.557	2.023.423	47.964	110.194	2.181.581
70	42:938\$	121	842	1.881	339	4.013	341.053	11.480	3.391	355.924
18	12:695\$	20.259	178.358	653.148	99.514	104.636	8.369.825	130.059	361.156	8.861.040
53	4:109\$	3.432	39.221	116.743	21.816	30.177	2.415.391	69.101	73.266	2.557.758
7	3:450\$	2.710	32.911	73.115	17.103	69.409	8.592.730	142.134	260.237	8.995.101
42	24:460\$	1.687	9.848	18.434	3.058	5.761	605.236	23.235	9.832	638.303
55	217:532\$	52	165	658	70	1.020	211.162	2.390	10.243	223.795
4.340	6.007:425\$	49.936	437.166	1.235.588	218.653	520.250	49.766.258	1.432.464	1.741.288	52.940.010

VII — Produção de laticínios e de lã, numero de animais nascidos e abata

Production de laitages et de laine, nombre d'animaux nés et abat

ESTADOS, DISTRICTO FEDERAL E TERRITORIO ÉTATS, DISTRICT FÉDÉRAL ET TERRITOIRE	Numero de estabelecimentos rurais recenseados Nombre d'établissements ruraux recensés	LACTICÍNIOS LAITAGES					Valor dos estabelecimentos Valeur des établissements — Mil réis
		Numero de estabelecimentos produtores Nombre d'établissements producteurs	PRODUÇÃO PRODUCTION				
			Leite vendido	Mata de leite vendida	Manteiga	Queijo	
			Lait vendu	Crème du lait vendue	Beurre — Kilos Kilo- grammes	Fromage — Kilos Kilo- grammes	
— Litros Litres	— Litros Litres	— Kilos Kilo- grammes	— Kilos Kilo- grammes	— Mil réis			
Alagoas	8 840	265	296 202	158	3 900	22 294	5 889:432\$
Amazonas	4 946	228	737 236	—	98	7 100	3 985:785\$
Bahia	65 181	2 643	2 442 228	21 615	30 362	198.970	32 449:212\$
Ceará	16 223	445	759 988	1 097	5 267	29 255	7 870:076\$
Districto Federal	2 088	7	123 715	—	416	1 300	832:540\$
Espirito Santo	20 941	522	820.824	150	9 607	93 172	15 411:100\$
Goyaz	16 634	2 629	757 090	6 804	26 540	243 157	53.963:888\$
Maranhão	6 674	110	78 175	—	415	3 871	1 597:818\$
Matto Grosso	3 484	360	656 104	115	3 560	62 807	21 924:986\$
Minas Geraes	115 655	26 967	118 317 904	160 859	938 808	7 846 816	722 170:803\$
Pará	26 907	266	127 097	93	2 229	20 087	7 467:736\$
Parahybo,	18 378	705	580 213	376	2 442	22 267	8 224:190\$
Paraná	30 951	1 866	1 627 627	1 150	30 962	125 658	23 951:401\$
Pernambuco	23.336	1 511	1 017 432	2 266	12 962	131 766	36 964:425\$
Piauhy	9 511	541	330 682	930	6 785	32 287	6 957:086\$
Rio de Janeiro	23 699	1 632	24 119 924	28 404	94 326	274 859	82 787:985\$
Rio Grande do Norte	5 678	240	209 014	186	3 620	19 861	4 846:745\$
Rio Grande do Sul	124 950	20 754	36 738 293	52 085	1 485 138	1 138.512	268 498:167\$
Santa Catharina	33 744	11 686	9 305 780	35 531	468 615	633 316	67 415:211\$
São Paulo	80 921	5 216	20 790 560	12 805	186 337	1 782 427	477 543:331\$
Sergipe	8 202	307	1 718 497	—	2 091	16 076	6 637:300\$
Territorio do Acre	1 170	18	32 290	—	158	283	433:500\$
TOTAL	648 153	78 919	221 586 875	324 624	3 314 638	12 706 141	1 857.832:717\$

tidos nos estabelecimentos ruraes recenseados em 1 de Setembro de 1920

tus dans les établissements ruraux recensés au 1^{er} Septembre 1920

LÃ LAINE			ANIMAES NASCIDOS ANIMAUX NÉS							ANIMAES ABATIDOS ANIMAUX ABATTUS			
Numero de estabe- lecimen- tos produ- tores	Lã produzida Laine produite	Valor dos estabeci- mentos	Especie bo- vina Espèce bovine	Especie equina Espèce chevaline	Especie asinina e muar Espèce asine et mu- lassière	Especie ovina Espèce ovine	Especie caprina Espèce ca- prine	Especie suina Espèce porcine	Especie bovina Espèce bovine	Especie ovina Espèce ovine	Especie caprina Espèce caprine	Especie suina Espèce porcine	
Nombre d'éta- blis- sements pro- ducteurs	— — Quintaes	Valeur des éta- blis- se- ments — Mil réis	— — Bezerros Veaux	— — Potros Poulains	— — Jumentos e burros Ânes	— — Cordeiros Agneaux	— — Cabritos Che- vreaux	— — Leitões Cochons de lait	— — Razas e vitellos Bœufs et veaux	— — Carneiros Moutons	— — Cabras Chèvres	— — Porcos Cochons	
9	494	461:000\$	79.698	7.967	1.813	51.747	62.406	29.884	11.666	18.141	19.518	13.058	
—	—	—	47.132	2.716	137	3.363	1.075	13.018	9.215	1.710	619	6.521	
32	2.732	1.556:800\$	451.461	42.817	21.220	321.034	353.298	270.244	103.741	119.062	145.223	134.966	
3	256	38:400\$	103.793	15.749	7.193	162.639	169.782	77.192	32.844	82.622	89.573	47.798	
—	—	—	2.589	206	55	135	797	7.176	40	6	41	3.091	
12	470	207:800\$	27.507	4.438	2.610	3.577	5.509	123.783	8.638	1.748	2.022	74.433	
631	6.323	12.639:962\$	622.217	42.249	5.317	14.315	9.617	181.167	72.909	2.381	3.449	91.716	
4	236	70:830\$	154.725	13.576	2.109	14.960	34.659	62.494	31.566	3.962	11.239	22.169	
179	10.652	19.823:715\$	455.329	21.819	1.182	13.668	2.922	43.715	87.548	3.197	1.124	20.390	
4.848	57.477	123.193:314\$	1.719.129	122.955	105.048	72.284	61.877	2.200.643	115.280	11.569	17.117	1.092.505	
5	148	60:100\$	127.709	8.367	556	12.323	5.257	89.489	19.987	3.124	1.664	41.195	
8	659	175:000\$	91.767	13.845	5.701	101.248	163.163	43.737	30.991	56.906	81.468	19.657	
518	14.514	9.216:417\$	60.985	16.493	5.070	20.083	13.816	312.803	21.267	9.764	6.264	148.595	
21	1.873	293:000\$	141.567	17.250	12.863	115.665	293.378	87.343	61.391	45.730	95.521	36.686	
8	863	88:550\$	224.919	14.052	7.546	88.448	101.567	87.852	61.090	37.675	50.434	47.122	
64	2.550	5.461:170\$	94.582	11.382	2.884	12.701	13.565	184.377	22.098	3.151	5.053	78.885	
8	420	160:000\$	60.238	4.118	6.019	44.734	69.067	11.938	33.685	27.005	43.765	10.054	
10.849	3.470.002	694.763:722\$	1.684.669	118.251	35.118	1.229.629	24.820	1.266.250	478.842	462.473	8.058	831.428	
622	16.796	19.218:607\$	96.228	12.656	5.569	19.540	5.894	267.038	31.978	7.631	3.682	137.897	
519	15.190	64.907:173\$	430.833	36.107	69.605	27.317	88.085	1.067.284	41.251	6.966	32.452	641.533	
24	2.033	324:500\$	62.024	5.510	2.235	47.897	39.934	22.641	13.916	10.386	9.437	9.839	
—	—	—	2.902	122	84	1.395	238	6.774	739	379	79	4.229	
18.364	3.603.688	952.670:060\$	6.742.003	532.645	299.934	2.379.702	1.520.726	6.456.842	1.290.682	915.588	627.802	3.513.767	

ERRATA

Pags. 14 - 15

Quadro VII - 10ª col. (Lã) - Em vez de: Quintaes; leia-se: Kilos.

VIII — Distribuição proporcional dos estabelecimentos agricolas e das áreas occupadas com as v
Répartition proportionnelle des établissements agricoles et des surfaces occupées avec les c

ESTADOS, DISTRICTO FEDERAL E TERRITORIO ÉTATS, DISTRICIT FÉDÉRAL ET TERRITOIRE	DE 1.000 ESTABELECIMENTOS RECNSEADOS CULTIVAVAM SUR 1.000 ÉTABLISSEMENTS RECENSÉS CULTIVAIENT											
	Arroz Riz	Milho Mais	Trigo Blé	Feijão Haricot	Batata mizela Pomame e terre	Mandioca Manioc	Algodão Coton	Canna de assucar Canne à sucre	Fumo Tabac	Mamona Ricin	Café Café	Cacáo Cacao
Alagoás.....	129	767	—	743	31	728	591	237	160	282	155	2
Amazonas.....	102	397	—	299	1	501	8	66	69	3	82	227
Bahia.....	139	486	—	458	10	567	60	105	275	29	267	229
Ceará.....	107	196	—	206	7	257	173	137	63	22	84	1
Districto Federal.....	132	835	1	684	63	683	—	191	—	—	257	—
Espirito Santo.....	303	857	—	767	41	309	16	156	11	8	782	4
Goyaz.....	847	843	1	777	12	373	308	175	132	194	150	2
Maranhão.....	637	646	1	458	12	623	360	102	122	183	9	3
Matto Grosso.....	566	593	1	548	8	224	46	123	57	27	14	—
Minas Geraes.....	652	875	—	791	45	173	101	199	83	51	358	1
Pará.....	624	659	1	397	1	697	311	33	269	45	61	115
Parahyba.....	51	388	—	365	19	309	541	32	93	19	84	—
Paraná.....	160	901	70	822	277	123	16	45	84	1	39	—
Pernambuco.....	39	614	—	543	8	517	446	125	158	205	229	2
Piauhy.....	500	673	4	667	1	555	261	117	141	53	—	—
Rio de Janeiro.....	283	717	1	572	84	222	2	285	13	8	454	2
Rio Grande do Norte.....	22	100	1	168	4	93	363	48	7	3	—	—
Rio Grande do Sul.....	226	868	391	620	259	64	3	12	104	—	—	—
Santa Catharina.....	307	883	63	561	193	287	61	276	97	14	117	—
São Paulo.....	653	863	1	782	112	80	244	94	57	33	264	1
Sergipe.....	103	766	1	703	6	684	490	72	153	45	91	—
Territorio do Acre.....	616	830	—	707	12	798	26	412	497	8	337	5
TOTAL.....	375	758	82	634	103	264	142	116	114	40	198	30

rias culturas em relação ao total dos estabelecimentos recenseados e da área total cultivada

verses cultures par rapport au total des établissements recensés et à la surface totale cultivée

DE 1.000 PARTES DA ÁREA CULTIVADA CORRESPONDIAM AS PLANTAÇÕES DE SUR 1.000 PARTIES DE LA SURFACE CULTIVÉE CORRESPONDAIENT À LA CULTURE DE															
Coco	Maniçoba	Arroz	Milho	Trigo	Feijão	Batata	Mandioca	Algodão	Canna	Fumo	Mamona	Café	Cacão	Coco	Maniçoba
Coco	Ma- niçoba	Riz	Mais	Blé	Hari- cot	Pomme de terre	Manioc	Coton	Canne à sucre	Tabac	Ricin	Café	Cacao	Coco	Ma- niçoba
124	—	55	228	—	99	—	119	195	374	33	22	28	—	55	9
40	2	42	242	—	127	—	205	4	361	15	—	25	300	2	8
69	—	25	199	—	91	—	88	44	71	69	4	167	395	23	3
90	23	19	113	—	34	—	23	168	82	2	1	74	3	7	531
10	—	123	468	1	209	3	107	1	301	—	—	102	—	1	—
20	—	21	233	—	38	—	24	2	51	1	1	683	6	1	—
10	—	221	603	—	97	—	20	9	55	9	6	93	1	2	—
28	1	329	218	—	74	—	106	368	46	14	12	1	1	3	8
6	—	284	603	—	140	1	32	6	80	13	2	11	—	—	—
4	—	75	398	—	101	1	8	7	80	15	5	418	1	—	—
119	1	274	287	1	275	—	271	75	89	59	5	21	179	7	3
64	1	7	187	—	94	1	91	550	95	36	2	118	1	28	5
1	—	25	799	10	138	10	16	10	32	5	—	107	—	—	—
57	3	4	254	—	71	—	74	280	185	19	29	180	2	24	23
26	21	189	287	1	234	—	110	96	101	10	2	—	—	12	301
5	—	28	205	—	60	4	24	2	75	2	—	679	4	—	—
104	4	9	124	—	87	—	56	623	142	3	1	—	—	67	30
—	—	72	707	172	136	8	43	2	11	28	—	—	—	—	—
1	—	74	591	25	108	13	126	6	218	22	2	48	—	—	—
1	—	110	288	—	95	3	4	55	15	3	6	518	1	—	—
97	—	101	224	—	187	—	99	306	262	44	3	24	—	35	—
58	7	98	366	—	249	—	209	6	301	23	1	165	2	1	42
25	1	80	369	20	101	3	32	57	62	16	5	334	30	5	19



Arrozal pertencente a colonos da Fazenda Araquá (Município de São Manoel — Estado de São Paulo)

QUADROS PARCIAES
TABLEAUX PARTIELS

I — Produção de cereaes e outras plantas alimenticias nos estabelecimentos

Production de céréales et d'autres plantes alimentaires dans les établis

MUNICIPIOS MUNICIPES	Numero total de estabelecimentos rurales re-censeados Nombre total d'établissements ruraux recensés	CEREAES E OUTRAS PLANTAS ALIMEN CÉRÉALES ET AUTRES PLANTES ALIMEN							
		ARROZ RIZ		MILHO MAIS		TRIGO BLÉ		FEIJÃO HARICOT	
		Numero de estabelecimentos produtores	Produção	Numero de estabelecimentos produtores	Produção	Numero de estabelecimentos produtores	Produção	Numero de estabelecimentos produtores	Produção
		— Toneladas Tonnes	— Toneladas Tonnes	— Toneladas Tonnes	— Toneladas Tonnes	— Toneladas Tonnes	— Toneladas Tonnes	— Toneladas Tonnes	— Toneladas Tonnes

ESTADO DE

Agua Branca.....	688	11	7,3	630	993,6	—	—	559	652,3
Alagôas.....	153	32	62,7	27	69,2	—	—	28	60,3
Anadia.....	546	187	371,0	525	3.392,6	—	—	517	1.171,9
Atalaia.....	182	24	11,7	144	222,2	—	—	92	47,8
Bello Monte.....	74	13	175,6	64	182,8	—	—	61	48,5
Camargibe.....	109	6	5,5	44	120,7	—	—	42	68,1
Coruripe.....	403	110	146,2	154	436,8	—	—	173	214,9
Junqueiro.....	84	16	6,4	76	158,6	—	—	74	115,4
Leopoldina.....	52	19	29,9	46	163,7	—	—	46	110,6
Limoeiro.....	376	143	121,8	365	1.405,1	—	—	365	393,4
Maceió.....	121	7	1,0	9	6,6	—	—	7	2,7
Maragogy.....	163	20	33,5	13	15,6	—	—	25	32,0
Muricy.....	157	110	205,4	148	1.239,3	—	—	147	670,3
Palmeira dos Indios.....	1.152	41	25,3	1.137	4.385,8	—	—	1.096	773,5
Pão de Assucar.....	204	32	265,8	141	316,8	—	—	141	160,8
Parahyba.....	104	30	15,6	88	335,8	—	—	73	82,4
Paulo Affonso.....	294	2	0,2	244	791,7	—	—	213	211,8
Penedo.....	57	33	1.391,1	21	92,3	—	—	10	38,7
Piassabussú.....	165	38	432,5	26	20,9	—	—	22	7,8
Pilar.....	37	—	—	20	23,3	—	—	19	9,8
Piranhas.....	59	4	14,2	23	40,1	—	—	22	35,2
Porto Calvo.....	82	33	64,1	35	91,1	—	—	27	27,3
Porto de Pedras.....	239	15	13,0	16	9,3	—	—	19	12,3
Porto Real do Collegio.....	101	28	261,2	65	260,8	—	—	55	41,9
Sant'Anna do Ipanema.....	715	11	3,6	627	1.048,1	—	—	626	403,5
Santa Luzia do Norte.....	143	1	5,6	3	4,2	—	—	21	47,8
São Braz.....	100	30	385,2	77	191,8	—	—	51	34,2
São José da Lage.....	360	13	15,9	344	803,2	—	—	347	657,3
São Luiz do Quitunde.....	126	3	1,6	63	67,0	—	—	60	34,1
São Miguel de Campos.....	118	25	31,3	80	408,1	—	—	84	157,9

ruraes recenseados em 1 de Setembro de 1920 (Anno agrícola de 1919-1920)

séments ruraux recensés au 1^{er} Septembre 1920 (Année agricole 1919-1920)

TÍCIAS TAIRES				PLANTAS INDUSTRIAES PLANTES INDUSTRIELLES							
BATATA INGLEZA POMME DE TERRE		MANDIOCA MANIOC		ALGODÃO (em caroço) COTON (non égrené)		CANNÁ DE ASSUCAR CANNE À SUCRE		FUMO TABAC		MAMONA RICIN	
Numero de estabelecimentos produtores	Produção Pro-duction	Numero de estabelecimentos produtores	Produção Pro-duction	Numero de estabelecimentos produtores	Produção Pro-duction	Numero de estabelecimentos produtores	Produção Pro-duction	Numero de estabelecimentos produtores	Produção Pro-duction	Numero de estabelecimentos produtores	Produção Pro-duction
Nombre d'établissements producteurs	— Toneladas Tonnes	Nombre d'établissements producteurs	— Toneladas Tonnes	Nombre d'établissements producteurs	— Toneladas Tonnes	Nombre d'établissements producteurs	— Toneladas Tonnes	Nombre d'établissements producteurs	— Toneladas Tonnes	Nombre d'établissements producteurs	— Toneladas Tonnes

ALAGÔAS

—	—	452	4.642,0	126	199,0	32	1.197,0	62	15,6	7	3,6
4	18,6	36	2.227,6	—	—	16	3.725,0	6	4,3	2	3,4
7	1,0	513	9.261,2	525	2.273,5	33	16.254,0	280	133,4	299	370,4
—	—	139	3.842,8	37	75,2	126	158.169,0	12	11,3	1	0,5
—	—	2	6,4	66	222,1	—	—	—	—	2	1,6
1	0,3	74	4.342,8	14	29,7	58	56.511,0	20	25,0	4	4,4
—	—	189	5.856,0	53	62,3	109	56.499,0	98	45,6	4	3,5
—	—	79	2.042,8	68	85,4	18	2.265,0	39	9,9	8	1,1
—	—	43	3.679,6	27	49,1	22	35.278,0	31	18,7	24	36,8
—	—	360	9.986,0	338	679,8	11	2.085,0	161	48,0	112	57,1
—	—	51	2.842,0	—	—	22	13.654,0	—	—	—	—
2	0,4	37	842,0	—	—	24	23.376,0	4	1,1	—	—
—	—	147	5.204,8	—	—	98	280.656,4	138	161,1	47	70,3
103	146,7	1.129	12.620,0	1.094	1.757,5	53	1.333,0	124	31,8	741	377,5
—	—	54	413,2	129	431,4	—	—	11	4,6	18	5,2
—	—	87	1.057,6	38	378,8	83	109.617,0	34	22,7	24	16,2
—	—	231	3.435,6	178	246,0	55	7.344,0	57	10,6	39	14,1
—	—	22	1.234,4	7	10,7	3	565,0	2	0,9	2	0,7
3	1,1	42	652,4	—	—	17	1.250,0	—	—	—	—
—	—	20	5.802,0	—	—	27	17.660,0	—	—	—	—
—	—	7	85,6	12	6,9	—	—	1	0,4	5	3,5
—	—	47	1.155,6	1	4,9	45	43.868,0	11	3,7	2	0,5
—	—	28	655,2	—	—	17	18.778,0	4	3,6	—	—
—	—	75	1.096,0	64	87,7	2	106,0	2	0,4	—	—
83	10,9	462	3.444,0	570	695,0	51	466,0	157	113,3	271	123,5
—	—	55	1.675,2	—	—	78	53.347,6	—	—	—	—
—	—	66	927,2	77	87,4	4	21,0	18	1,8	23	4,1
—	—	341	3.444,0	316	643,9	39	30.866,0	76	24,3	72	48,6
—	—	73	1.508,8	—	—	65	92.049,0	—	—	6	6,9
2	1,6	100	4.615,6	45	212,0	48	21.224,0	26	5,9	8	16,5

I — Produção de cereaes e outras plantas alimenticias nos estabelecimentos

Production de céréales et d'autres plantes alimentaires dans les établis

MUNICIPIOS MUNICIPES	Numero total de estabelecimentos rurales recensados Nombre total d'établissements ruraux recensés	CEREAES E OUTRAS PLANTAS ALIMEN CÉRÉALES ET AUTRES PLANTES ALIMEN							
		ARROZ RIZ		MILHO MAIS		TRIGO BLÉ		FEIJÃO HARICOT	
		Numero de estabelecimentos productores	Produção	Numero de estabelecimentos productores	Produção	Numero de estabelecimentos productores	Produção	Numero de estabelecimentos productores	Produção
		Nombre d'établissements producteurs	— Toneladas Tonnes	Nombre d'établissements producteurs	— Toneladas Tonnes	Nombre d'établissements producteurs	— Toneladas Tonnes	Nombre d'établissements producteurs	— Toneladas Tonnes

ESTADO DE

(CONCLU

Traipú.....	139	43	325,4	104	227,4	—	—	95	68,6
Triunpho.....	99	52	1.064,8	87	335,1	—	—	72	54,1
União.....	250	—	—	234	1.277,5	—	—	226	757,8
Viçosa.....	788	9	7,9	737	6.164,9	—	—	744	1.909,7
Victoria.....	400	7	1,6	366	690,8	—	—	367	321,9

ESTADO DO

Barcellos.....	56	—	—	1	0,3	—	—	1	0,5
Barreirinha.....	235	—	—	10	13,6	—	—	—	—
Benjamin Constant.....	135	13	2,9	51	60,6	—	—	45	45,8
Bóa Vista do Rio Branco.....	315	94	293,5	113	254,3	—	—	79	84,7
Borba.....	32	1	2,7	2	3,6	—	—	2	4,4
Canutama.....	126	16	48,2	57	739,4	—	—	58	128,8
Carauary.....	109	14	4,7	33	20,8	—	—	33	17,0
Coary.....	82	2	1,9	15	12,8	—	—	10	6,2
Codajás.....	165	17	5,3	75	70,3	—	—	48	19,4
Floriano Peixoto.....	131	57	48,4	82	295,9	—	—	77	165,4
Fonte Bóa.....	11	5	9,0	3	10,9	—	—	4	3,5
Humaytá.....	139	15	7,5	97	229,8	—	—	73	95,6
Itacoatiara.....	255	4	7,7	65	184,4	—	—	46	42,5
Lábrea.....	182	27	72,0	73	735,6	—	—	70	529,0
Manacapurú.....	31	—	—	5	5,3	—	—	—	—
Manoás.....	1.148	155	152,9	1.005	3.558,5	—	—	739	1.327,1
Manicoré.....	77	1	1,6	16	43,9	—	—	10	17,6
Maués.....	106	—	—	4	4,2	—	—	2	1,6
Parintins.....	817	5	0,3	56	34,7	—	—	27	6,6
Porto Velho.....	40	24	35,4	34	142,4	—	—	30	62,4
São Felipe.....	104	42	62,1	81	278,8	—	—	77	220,2
São Gabriel.....	51	4	2,3	6	5,5	—	—	5	2,2
ão Paulo de Olivença.....	94	6	37,7	33	91,1	—	—	16	29,9

ruraes recenseados em 1 de Setembro de 1920 (Anno agrícola de 1919-1920)

séments ruraux recensés au 1^{er} Septembre 1920 (Année agricole 1919-1920)

TICIAS TAIRES				PLANTAS INDUSTRIAES PLANTES INDUSTRIELLES							
BATATA INGLEZA POMME DE TERRE		MANDIOCA MANIOC		ALGODÃO (em caroço) COTON (non égrené)		CANNA DE ASSUCAR CANNE À SUCRE		FUMO TABAC		MAMONA RICIN	
Numero de estabeleci- mentos productores	Produção Pro- duction	Numero de estabeleci- mentos productores	Produção Pro- duction	Numero de estabeleci- mentos productores	Produção Pro- duction	Numero de estabeleci- mentos productores	Produção Pro- duction	Numero de estabeleci- mentos productores	Produção Pro- duction	Numero de estabeleci- mentos productores	Produção Pro- duction
—	—	—	—	—	—	—	—	—	—	—	—
Nome d'éta- blis- sements pro- ducteurs	Toneladas Tonnes	Nome d'éta- blis- sements pro- ducteurs	Toneladas Tonnes	Nome d'éta- blis- sements pro- ducteurs	Toneladas Tonnes	Nome d'éta- blis- sements pro- ducteurs	Toneladas Tonnes	Nome d'éta- blis- sements pro- ducteurs	Toneladas Tonnes	Nome d'éta- blis- sements pro- ducteurs	Toneladas Tonnes
—	—	80	525,2	91	105,9	2	8,0	3	0,5	18	1,8
27	3,6	84	2.938,8	77	171,9	3	588,0	48	23,5	16	11,4
—	—	228	3.010,8	219	550,2	44	48.584,0	63	24,0	149	431,7
5	0,5	742	33.460,0	683	4.427,9	76	40.947,0	358	389,7	316	461,7
39	4,7	343	2.320,4	370	2.160,1	131	5.221,0	250	582,8	273	256,6

ALAGÔAS

SÃO — FIN)

—	—	80	525,2	91	105,9	2	8,0	3	0,5	18	1,8
27	3,6	84	2.938,8	77	171,9	3	588,0	48	23,5	16	11,4
—	—	228	3.010,8	219	550,2	44	48.584,0	63	24,0	149	431,7
5	0,5	742	33.460,0	683	4.427,9	76	40.947,0	358	389,7	316	461,7
39	4,7	343	2.320,4	370	2.160,1	131	5.221,0	250	582,8	273	256,6

AMAZONAS

—	—	4	185,6	—	—	—	—	—	—	—	—
1	0,7	95	420,0	2	2,5	—	—	8	0,7	—	—
—	—	63	812,4	8	23,5	17	685,6	23	7,0	—	—
—	—	124	1.825,2	5	0,4	4	792,0	3	0,2	3	0,1
—	—	2	73,6	—	—	—	—	—	—	—	—
—	—	84	2.654,4	—	—	24	6.299,0	7	0,7	—	—
—	—	47	1.435,8	2	1,1	7	1.390,0	5	1,5	—	—
1	0,7	14	371,6	—	—	4	606,0	—	—	—	—
—	—	106	552,8	2	4,1	32	6.004,4	6	0,3	—	—
—	—	76	1.838,8	—	—	29	15.374,0	33	14,4	1	0,1
—	—	6	517,2	2	0,2	5	1.352,0	2	0,3	—	—
—	—	90	1.596,0	—	—	6	414,0	51	141,9	—	—
—	—	73	876,4	—	—	14	624,0	19	3,3	—	—
1	2,1	67	3.043,2	2	2,7	18	1.253,0	26	12,6	—	—
—	—	9	195,2	5	0,3	1	244,8	—	—	—	—
—	—	1.009	15.597,6	2	0,2	91	28.453,0	35	2,5	1	0,3
—	—	14	523,2	—	—	4	106,0	1	0,3	—	—
—	—	14	109,2	—	—	—	—	—	—	—	—
—	—	293	3.281,6	3	0,4	4	577,8	44	3,5	4	0,3
1	1,4	28	870,4	—	—	5	125,2	4	0,4	—	—
1	0,7	90	5.263,6	3	0,8	55	16.344,0	44	23,4	6	0,7
—	—	47	1.612,0	—	—	2	7,0	—	—	—	—
—	—	32	384,0	6	15,6	3	555,8	12	3,0	—	—

I — Produção de cereaes e outras plantas alimenticias nos estabelecimentos

Production de céréales et d'autres plantes alimentaires dans les établis

MUNICIPIOS MUNICIPES	Numero total de estabelecimentos ruraes reconseados Nombre total d'établissements ruraux recensés	CEREAES E OUTRAS PLANTAS ALIMEN CÉRÉALES ET AUTRES PLANTES ALIMEN							
		ARROZ RIZ		MILHO MAIS		TRIGO BLÉ		FEIJÃO HARICOT	
		Numero de estabelecimentos produtores	Produção	Numero de estabelecimentos produtores	Produção	Numero de estabelecimentos produtores	Produção	Numero de estabelecimentos produtores	Produção
		Nombre d'établissements producteurs	— Toneladas Tonnes	Nombre d'établissements producteurs	— Toneladas Tonnes	Nombre d'établissements producteurs	— Toneladas Tonnes	Nombre d'établissements producteurs	— Toneladas Tonnes

ESTADO DO

(CONCLU

Silves.....	210	—	—	—	—	—	—	—	—
Teffé.....	23	2	27,6	8	17,6	—	—	7	5,0
Urucará.....	158	—	—	19	9,4	—	—	6	1,7
Urucurituba.....	114	—	—	20	31,9	—	—	15	6,0

ESTADO

Abrantes.....	155	12	15,5	34	129,5	—	—	26	19,0
Affonso Penna.....	600	3	9,2	176	306,0	—	—	86	33,3
Alagoinhas.....	450	2	0,4	224	874,0	—	—	138	91,0
Alcobaça.....	308	27	43,7	257	451,8	—	—	257	158,8
Amargosa.....	754	17	3,2	200	930,3	—	—	168	289,0
Amparo.....	327	6	4,8	323	1.841,0	—	—	324	825,7
Andarahy.....	43	9	12,2	13	84,8	—	—	13	30,2
Angical.....	162	68	330,2	83	493,5	—	—	95	138,5
Aracy.....	388	2	1,0	320	656,8	—	—	346	445,5
Aratuhype.....	173	—	—	6	12,0	—	—	1	0,7
Areia.....	1.877	46	32,9	1.300	5.368,0	—	—	1.270	1.742,1
Baixa Grande.....	252	93	69,3	217	4.183,5	—	—	218	1.255,2
Barracão.....	304	158	79,0	268	1.797,8	—	—	251	254,1
Barra do Rio de Contas.....	1.814	288	102,0	692	1.444,0	—	—	255	150,4
Barra do Rio Grande.....	246	8	8,4	54	309,3	—	—	51	87,5
Barreiras.....	294	136	342,0	140	569,8	—	—	147	186,2
Belmonte.....	821	68	67,7	139	582,8	—	—	118	186,6
Bomfim.....	284	36	42,4	89	342,8	—	—	71	90,7
Bom Jesus da Lapa.....	122	47	51,9	66	269,5	—	—	62	100,0
Bom Jesus do Rio de Contas.....	496	293	809,8	344	823,3	—	—	337	300,6
Bom Jesus dos Meiras.....	181	50	47,5	69	326,3	—	—	64	140,0
Brotas de Macahubas.....	214	74	196,0	137	855,0	—	—	89	280,1
Cachoeira.....	394	2	1,6	244	1.926,5	—	—	263	406,3
Cachoeira da Abbadia.....	65	8	1,8	26	131,5	—	—	25	16,7

ruraes recenseados em 1 de Setembro de 1920 (Anno agricola de 1919-1920)

séments ruraux recensés au 1^{er} Septembre 1920 (Année agricole 1919-1920)

TICIAS TAIRES				PLANTAS INDUSTRIAS PLANTES INDUSTRIELLES							
BATATA INGLEZA POMME DE TERRE		MANDIOCA MANIOC		ALGODÃO (em caroço) COTON (non égrené)		CANNA DE ASSUCAR CANNE À SUCRE		FUMO TABAC		MAMONA RICIN	
Numero de estabeleci- mentos productores	Produção Pro- duction	Numero de estabeleci- mentos productores	Produção Pro- duction	Numero de estabeleci- mentos productores	Produção Pro- duction	Numero de estabeleci- mentos productores	Produção Pro- duction	Numero de estabeleci- mentos productores	Produção Pro- duction	Numero de estabeleci- mentos productores	Produção Pro- duction
— Toneladas Tonnes	— Tonnes	— Toneladas Tonnes	— Tonnes	— Toneladas Tonnes	— Tonnes	— Toneladas Tonnes	— Tonnes	— Toneladas Tonnes	— Tonnes	— Toneladas Tonnes	— Tonnes

AMAZONAS

SÃO — FIN)

—	—	12	68,8	—	—	—	—	—	—	1	0,1
—	—	13	279,6	—	—	2	58,0	—	—	—	—
—	—	35	134,8	—	—	—	—	2	0,5	—	—
—	—	29	270,0	—	—	—	—	18	1,6	—	—

DA BAHIA

—	—	80	1.990,4	—	—	3	142,0	1	1,1	3	2,0
4	1,9	394	4.490,4	1	1,0	22	2.341,2	554	750,2	3	0,7
4	0,7	333	5.103,6	1	4,8	10	2.136,0	306	498,6	9	2,0
4	0,2	279	6.888,4	—	—	11	314,0	—	—	17	12,8
5	3,2	419	7.172,0	9	3,9	54	8.062,0	322	598,9	55	103,0
—	—	180	1.253,2	42	99,1	46	45.232,0	71	144,0	—	—
18	7,4	16	113,2	—	—	2	60,0	—	—	—	—
—	—	68	584,0	22	28,4	41	2.455,8	14	5,0	12	6,0
1	0,2	239	761,2	19	9,2	—	—	31	8,0	5	0,6
—	—	170	3.040,4	—	—	36	6.215,8	15	6,9	—	—
60	14,8	1.502	15.478,4	7	2,1	48	5.201,4	1.502	4.463,3	14	15,2
2	0,2	189	9.112,8	95	91,7	17	619,0	170	908,2	103	215,9
8	5,2	268	3.100,0	20	10,6	25	12.396,2	31	21,3	12	3,6
—	—	1.142	8.702,0	—	—	244	2.432,0	146	54,9	4	8,0
—	—	158	1.293,2	13	71,0	58	4.501,4	1	0,2	2	0,2
—	—	117	844,4	54	33,5	86	9.643,4	34	4,3	11	17,8
—	—	173	3.186,0	—	—	16	1.283,2	34	11,5	1	1,4
—	—	47	356,8	16	13,0	15	521,0	5	4,2	7	13,1
—	—	60	606,4	9	92,0	2	182,0	—	—	14	3,5
6	4,4	287	2.769,2	3	1,7	177	6.007,4	11	1,3	2	0,5
—	—	14	138,8	95	1.993,2	8	787,6	—	—	2	0,6
—	—	46	731,6	42	90,0	35	1.832,0	97	267,2	26	32,5
4	0,7	271	5.971,2	1	0,5	25	13.180,0	346	700,3	2	2,2
—	—	26	283,6	—	—	9	6.006,0	—	—	4	1,9

I — Produção de cereaes e outras plantas alimenticias nos estabelecimentos

Production de céréales et d'autres plantes alimentaires dans les établis

MUNICIPIOS MUNICIPES	Numero total de estabelecimentos rurais recensados Nombre total d'établissements ruraux recensés	CEREAES E OUTRAS PLANTAS ALIMEN CÉRÉALES ET AUTRES PLANTES ALIMEN							
		ARROZ RIZ		MILHO MAIS		TRIGO BLÉ		FEIJÃO HARICOT	
		Numero de estabelecimentos produtores	Produção	Numero de estabelecimentos produtores	Produção	Numero de estabelecimentos produtores	Produção	Numero de estabelecimentos produtores	Produção
		— Nombre d'établissements producteurs	— Tonelada : Tonnes	— Nombre d'établissements producteurs	— Toneladas Tonnes	— Nombre d'établissements producteurs	— Toneladas Tonnes	— Nombre d'établissements producteurs	— Toneladas Tonnes

ESTADO

(CONTINUA)

Caculé.....	204	124	183,3	175	1.599,5	—	—	174	302,3
Caetité.....	551	340	374,5	460	1.837,0	—	—	474	492,0
Camamá.....	2.053	594	157,7	628	559,3	1	2,0	635	187,5
Camisão.....	697	6	1,6	494	1.715,8	—	—	510	544,0
Campo Formoso.....	327	77	80,2	159	1.664,8	1	3,2	161	622,4
Campo Largo.....	176	54	357,1	74	555,5	—	—	65	103,5
Cannavieiras.....	1.457	191	33,8	254	325,8	1	0,1	186	28,4
Capivary.....	250	9	1,4	180	872,5	1	0,1	147	110,3
Caravellas.....	168	37	45,4	128	602,8	—	—	125	205,7
Carinhanha.....	339	98	211,1	234	2.099,5	—	—	227	576,0
Castro Alves.....	259	3	1,3	221	707,3	—	—	213	258,3
Cayrú.....	220	12	10,7	21	33,8	—	—	19	16,4
Chique-Chique.....	306	71	91,8	228	2.605,5	—	—	234	1.420,0
Chorrochó.....	114	9	11,0	45	165,3	—	—	46	63,1
Cicero Dantas.....	479	6	9,2	361	2.881,3	—	—	312	511,4
Conceição do Coité.....	1.202	3	1,6	1.016	3.078,0	1	0,1	1.048	1.260,3
Conde.....	158	21	29,6	51	502,8	—	—	43	46,1
Condeúba.....	583	253	217,6	395	1.414,3	—	—	426	459,9
Conquista.....	555	130	198,4	383	2.369,5	1	0,1	395	789,6
Coração de Maria.....	329	—	—	139	437,8	—	—	121	84,0
Correntina.....	175	125	282,1	125	1.046,5	—	—	143	314,0
Cruz das Almas.....	197	—	—	90	206,8	—	—	92	70,0
Cumbe.....	254	1	0,2	125	228,5	—	—	108	67,3
Curaçá.....	669	22	8,3	111	153,3	—	—	114	67,3
Doutor Seabra.....	395	133	76,2	266	930,3	—	—	270	261,2
Entre Rios.....	121	21	21,3	68	654,5	—	—	50	116,1
Feira de Sant'Anna.....	2.593	13	3,8	2.179	11.172,5	4	6,7	2.303	3.333,0
Gamelleira do Assuruá.....	318	62	80,9	226	2.004,8	—	—	202	323,5
Geremoabo.....	316	15	66,8	226	1.044,3	—	—	227	368,2
Guanamby.....	187	105	178,4	105	702,2	—	—	160	214,8

ruras recenseados em 1 de Setembro de 1920 (Anno agrícola de 1919-1920)

séments ruraux recensés au 1^{er} Septembre 1920 (Année agricole 1919-1920)

TICIAS TAIRES				PLANTAS INDUSTRIAES PLANTES INDUSTRIELLES							
BATATA INGLEZA POMME DE TERRE		MANDIOCA MANIOC		ALGODÃO (em caroço) COTON (non égrené)		CANNA DE ASSUCAR CANNE À SUCRE		FUMO TABAC		MAMONA RICIN	
Numero de estabelecimentos produtores	Produção	Numero de estabelecimentos produtores	Produção	Numero de estabelecimentos produtores	Produção	Numero de estabelecimentos produtores	Produção	Numero de estabelecimentos produtores	Produção	Numero de estabelecimentos produtores	Produção
—	Toneladas	—	Toneladas	—	Toneladas	—	Toneladas	—	Toneladas	—	Toneladas
Nombre d'établissements producteurs	Tonnes	Nombre d'établissements producteurs	Tonnes	Nombre d'établissements producteurs	Tonnes	Nombre d'établissements producteurs	Tonnes	Nombre d'établissements producteurs	Tonnes	Nombre d'établissements producteurs	Tonnes

DA BAHIA

ÇÃO — SUITE)

1	0,2	150	2 299,6	85	396,3	21	2 032,2	4	1,6	32	22,9
5	0,5	291	2 853,2	59	283,5	185	8 702,4	7	3,5	72	12,8
4	0,4	1 518	8 035,6	—	—	25	3 850,0	127	99,7	1	3,6
—	—	278	1 757,2	27	11,1	—	—	349	365,1	6	1,6
2	1,9	138	3 485,2	4	14,4	74	4 679,0	8	6,6	4	11,8
—	—	60	443,2	17	72,2	43	7 542,0	6	1,1	—	—
—	—	476	6 544,4	—	—	119	465,4	2	0,5	4	2,0
4	2,5	185	4 623,6	2	0,8	—	—	146	475,4	30	10,4
3	0,7	146	4 115,6	—	—	—	—	1	5,3	—	—
1	0,2	191	3 313,2	167	1 125,6	31	53 198,0	20	12,6	82	116,0
1	0,1	74	351,6	3	3,5	—	—	195	279,2	2	1,4
—	—	44	506,0	1	0,5	20	12 676,0	2	1,3	2	0,4
5	2,6	234	4 330,8	84	857,1	10	3 893,0	6	6,4	—	—
—	—	40	503,6	1	1,0	2	62,0	—	—	1	3,6
—	—	355	3 040,0	37	48,7	3	13,0	340	361,8	3	4,1
2	0,2	1 014	8 312,4	56	19,7	—	—	431	253,1	61	18,7
—	—	39	672,4	—	—	33	11 942,0	17	20,5	3	2,6
—	—	259	2 950,0	30	38,6	81	4 593,4	12	3,5	31	104,0
3	1,8	290	2 686,4	—	—	30	1 082,8	11	12,3	17	10,8
—	—	322	6 312,8	—	—	—	—	323	745,4	—	—
—	—	125	1 040,8	48	62,4	120	8 380,0	11	3,0	15	25,1
1	0,4	172	6 667,6	—	—	6	15,0	192	383,7	2	0,4
—	—	36	222,0	2	0,5	6	164,0	3	0,5	—	—
4	0,7	89	318,4	17	5,0	—	—	—	—	17	1,6
—	—	253	1 524,4	6	17,2	64	4 843,8	—	0,2	6	2,6
1	0,4	82	1 377,6	12	78,8	14	2 329,2	67	123,4	2	1,1
4	0,4	1 787	14 980,0	36	7,7	14	408,0	2 201	2 454,8	28	4,9
3	0,1	239	2 787,2	124	150,6	50	3 597,8	60	29,1	—	—
—	—	44	946,0	131	1 163,3	7	434,0	6	1,9	8	4,6
—	—	95	487,2	170	393,0	—	—	—	—	8	2,2

I — Produção de cereaes e outras plantas alimenticias nos estabelecimentos

Production de céréales et d'autres plantes alimentaires dans les établis

MUNICIPIOS MUNICIPES	Numero total de estabe- lecimentos rurais re- censeados Nombre total d'éta- blis- séments ruraux recensés	CEREAES E OUTRAS PLANTAS ALIMEN CÉRÉALES ET AUTRES PLANTES ALIMEN							
		ARROZ RIZ		MILHO MAIS		TRIGO BLÉ		FEIJÃO HARICOT	
		Numero de estabeleci- mentos produtores	Produção Pro- duction	Numero de estabeleci- mentos produtores	Produção Pro- duction	Numero de estabeleci- mentos produtores	Produção Pro- duction	Numero de estabeleci- mentos produtores	Produção Pro- duction
		— Toneladas Tonnes	— Tonnes	— Toneladas Tonnes	— Tonnes	— Toneladas Tonnes	— Tonnes	— Toneladas Tonnes	— Tonnes

ESTADO

(CONTINUA)

Guarany	35	6	6,1	15	61,5	—	—	17	35,8
Igrapiúna	87	7	14,6	31	60,8	—	—	33	32,3
Ilhéos	4 580	360	139,1	680	1 237,2	—	—	452	263,2
Inhambupe	317	54	31,6	256	1 265,2	—	—	262	331,0
Irará	1 073	—	—	803	2 384,2	—	—	711	620,8
Itaberaba	410	51	93,5	171	1 118,0	—	—	160	491,0
Itabuna	2 049	183	57,8	320	682,5	—	—	299	144,9
Itaparica	380	—	—	6	35,5	—	—	9	14,7
Itapicuré	182	25	61,0	104	471,5	—	—	103	161,4
Ituassú	291	135	347,2	190	1 222,2	—	—	203	585,5
Jacaracy	145	56	61,9	103	318,7	—	—	110	104,6
Jacobina	592	53	59,9	266	1 091,2	—	—	278	473,8
Jaguaripe	153	—	—	4	6,5	—	—	2	2,7
Jequié	1 054	260	206,7	352	1 917,0	—	—	451	700,3
Jequiriçá	289	5	3,2	164	553,0	—	—	153	201,3
Joazeiro	514	—	—	125	103,5	—	—	127	62,3
Jussiape	273	71	127,3	152	991,0	—	—	154	291,5
Lage	225	3	0,4	120	195,7	—	—	73	26,7
Lençóes	74	20	10,1	9	13,2	—	—	9	3,6
Macalubas	745	333	321,9	526	1 191,2	—	—	571	511,3
Maracás	594	90	105,0	413	3 006,7	—	—	400	995,5
Maragogipe	1 133	18	20,8	374	1 407,7	—	—	179	256,8
Marahú	1 841	233	134,8	998	1 863,5	—	—	994	841,7
Matta de São João	62	5	3,6	17	72,5	—	—	12	9,9
Minas do Rio de Contas	372	210	498,7	265	1 266,5	—	—	274	510,0
Monte Alegre	285	3	2,3	198	951,5	—	—	187	196,6
Monte Alto	185	72	82,5	88	255,5	—	—	135	140,8
Monte Cruzeiro	344	4	1,7	187	459,5	—	—	182	144,2
Monte Santo	353	3	1,0	88	127,0	—	—	99	101,2
Morro do Chapéo	477	71	64,9	343	2 135,5	—	—	335	498,1

ruraes recenseaos em 1 de Setembro de 1920 (Anno agricola de 1919-1920)

sements ruraux recensés au 1^{er} Septembre 1920 (Année agricole 1919-1920)

TICIAS TAIRES				PLANTAS INDUSTRIAES PLANTES INDUSTRIELLES							
BATATA INGLEZA POMME DE TERRE		MANDIOCA MANIOC		ALGODÃO (em caroço) COTON (non égrené)		CANNA DE ASSUCAR CANNE À SUCRE		FUMO TABAC		MAMONA RICIN	
Numero de estabelecimentos-produtores	Produção Pro-duction	Numero de estabelecimentos-produtores	Produção Pro-duction	Numero de estabelecimentos-produtores	Produção Pro-duction	Numero de estabelecimentos-produtores	Produção Pro-duction	Numero de estabelecimentos-produtores	Produção Pro-duction	Numero de estabelecimentos-produtores	Produção Pro-duction
Nombre d'établis-sements pro-ducteurs	— Toneladas Tonnes	Nombre d'établis-sements pro-ducteurs	— Toneladas Tonnes	Nombre d'établis-sements pro-ducteurs	— Toneladas Tonnes	Nombre d'établis-sements pro-ducteurs	— Toneladas Tonnes	Nombre d'établis-sements pro-ducteurs	— Toneladas Tonnes	Nombre d'établis-sements pro-ducteurs	— Toneladas Tonnes

DA BAHIA

ÇÃO — SUITE)

—	—	30	264,4	—	—	6	222,0	7	3,7	11	6,0
—	—	52	1.921,6	—	—	3	1.356,0	—	—	—	—
5	0,2	1.784	15.046,4	3	0,2	378	4.892,0	22	3,0	31	318,0
—	—	206	1.823,2	5	3,5	5	42,0	183	357,9	15	5,0
—	—	825	7.007,6	—	—	12	5.318,4	980	1.682,1	3	0,5
2	0,2	211	4.956,0	14	8,8	11	16.017,0	176	417,9	14	36,1
—	—	399	2.128,0	—	—	8	158,0	2	0,3	36	138,7
8	1,6	15	181,6	—	—	—	—	—	—	1	0,4
—	—	56	246,0	7	4,3	22	433,0	38	22,6	—	—
6	1,0	106	2.519,6	93	461,3	70	5.511,0	6	3,7	9	3,4
—	—	42	495,6	1	0,8	21	448,4	7	4,0	9	1,9
3	0,1	250	3.664,0	32	96,7	80	5.536,0	30	31,7	6	3,7
—	—	112	2.235,2	—	—	6	744,0	10	3,5	1	0,7
11	5,5	486	5.558,4	2	2,2	27	533,4	407	640,2	6	27,1
1	0,2	237	2.869,6	—	—	51	2.050,0	263	520,5	2	3,0
2	0,2	124	403,2	24	23,0	105	2.368,0	—	—	3	0,2
23	3,2	161	5.994,0	7	18,5	20	12.160,0	—	—	—	—
—	—	208	3.174,0	—	—	29	1.761,0	160	204,6	—	—
—	—	30	134,0	—	—	18	449,6	—	—	—	—
—	—	304	2.158,8	68	27,7	373	14.479,8	9	1,3	18	5,6
49	38,5	381	9.512,0	20	73,4	11	251,0	225	744,5	37	33,4
15	11,6	1.061	10.511,6	—	—	102	3.166,0	896	523,8	2	1,1
14	10,7	1.554	11.915,2	—	—	439	5.307,0	115	87,4	27	28,2
—	—	23	666,4	—	—	5	16.400,0	9	6,6	—	—
—	—	103	1.442,8	44	376,2	187	13.309,4	3	1,1	17	7,9
2	0,1	179	1.839,6	6	9,9	—	—	83	128,6	7	4,2
1	0,1	98	379,6	92	351,5	28	1.388,0	1	1,4	28	21,0
—	—	152	1.747,2	8	10,2	20	2.468,0	177	149,8	19	12,6
1	0,1	58	338,8	26	11,9	1	40,0	19	13,4	3	3,0
8	6,4	277	3.908,0	75	727,3	62	3.985,6	34	23,0	49	18,9

I — Produção de cereaes e outras plantas alimenticias nos estabelecimento

Production de céréales et d'autres plantes alimentaires dans les établi

MUNICIPIOS MUNICIPES	Numero total de estabelecimentos rurales re-censeados Nombre total d'établissements ruraux recensés	CEREAES E OUTRAS PLANTAS ALIMET CÉRÉALES ET AUTRES PLANTES ALIMET							
		ARROZ RIZ		MILHO MAIS		TRIGO BLÉ		FEIJÃO HARICOT	
		Numero de estabelecimentos produtores	Produção	Numero de estabelecimentos produtores	Produção	Numero de estabelecimentos produtores	Produção	Numero de estabelecimentos produtores	Produção
		Nombre d'établissements producteurs	— Toneladas Tonnes	Nombre d'établissements producteurs	— Toneladas Tonnes	Nombre d'établissements producteurs	— Toneladas Tonnes	Nombre d'établissements producteurs	— Toneladas Tonnes

ESTADO

(CONTINU.)

Mucugê.....	173	73	57 8	75	105,2	—	—	103	76,3
Mundo Novo.....	684	20	39 4	204	894,2	—	—	179	298,5
Muritiba.....	424	2	2 2	324	1.083,5	—	—	326	485,4
Nazareth.....	156	4	25 3	12	20,0	—	—	16	5,3
Nova Boipeba.....	352	43	14 9	231	622,5	—	—	168	117,7
Oliveira do Brejinho.....	161	54	207 1	35	116,0	—	—	36	78,8
Orobó.....	965	226	178 5	662	2.324,5	—	—	599	928,5
Paramirim.....	834	735	2.118 0	804	6.862,5	—	—	808	2.308,5
Patrocínio do Coité.....	295	1	0 8	279	1.713,2	—	—	265	401,5
Pilão Arcado.....	51	6	24 0	41	366,2	—	—	17	35,0
Poções.....	298	97	111 8	144	574,0	—	—	169	253,8
Pojuca.....	99	8	2 5	46	114,7	—	—	18	14,0
Pombal.....	501	7	17 9	458	3.979,5	—	—	461	1.688,0
Porto Seguro.....	162	23	17 7	34	63,0	—	—	30	19,5
Prado.....	228	20	2 1	54	50,2	—	—	53	34,7
Queimadas.....	536	5	1 8	182	306,7	—	—	190	179,8
Remanso.....	276	124	106 6	190	917,7	—	—	203	297,5
Remédios.....	62	6	8 4	14	25,5	—	—	17	7,3
Riachão do Jacuhype.....	815	14	26 1	787	4.100,5	—	—	790	1.403,6
Riacho de Sant'Anna.....	325	188	406 6	270	1.985,2	—	—	236	402,2
Rio Branco.....	419	89	113 4	170	442,5	—	—	187	217,0
Sant'Anna do Catú.....	313	3	1 0	131	363,2	—	—	33	16,5
Sant'Anna dos Brejos.....	273	10	10 1	15	24,0	—	—	29	15,5
Santa Cruz.....	194	6	6 9	26	76,5	—	—	18	18,6
Santa Maria.....	187	40	69,3	107	480,5	—	—	99	118,7
Santarém.....	1.066	147	34,2	278	318,5	—	—	263	127,0
Santa Rita do Rio Preto.....	175	53	171,9	49	477,2	—	—	47	79,2
Santo Amaro.....	732	—	—	182	653,2	—	—	164	88,8
Santo Antonio da Gloria.....	179	22	5,3	70	42,0	—	—	71	22,8
Santo Antonio de Jesus.....	462	1	0,2	174	893,0	—	—	40	56,8

rurais recenseados em 1 de Setembro de 1920 (Anno agricola de 1919-1920)

sements ruraux recensés au 1^{er} Septembre 1920 (Année agricole 1919-1920)

TICIAS TAIRES		PLANTAS INDUSTRIAES PLANTES INDUSTRIELLES									
BATATA INGLEZA FOMME DE TERRE		MANDIOCA MANIOC		ALGODÃO (em caroço) COTON (non égrené)		CANNA DE ASSUCAR CANNE À SUCRE		FUMO TABAC		MAMONA RICIN	
Numero de estabeleci- mentos productores	Produção Pro- duction	Numero de estabeleci- mentos productores	Produção Pro- duction	Numero de estabeleci- mentos productores	Produção Pro- duction	Numero de estabeleci- mentos productores	Produção Pro- duction	Numero de estabeleci- mentos productores	Produção Pro- duction	Numero de estabeleci- mentos productores	Produção Pro- duction
Nome d'éta- blis- sements pro- ducteurs	— Toneladas Tonnes	Nome d'éta- blis- sements pro- ducteurs	— Toneladas Tonnes	Nome d'éta- blis- sements pro- ducteurs	— Toneladas Tonnes	Nome d'éta- blis- sements pro- ducteurs	— Toneladas Tonnes	Nome d'éta- blis- sements pro- ducteurs	— Toneladas Tonnes	Nome d'éta- blis- sements pro- ducteurs	— Toneladas Tonnes

DA BAHIA

ÇÃO — SUITE)

6	2,6	121	840,8	1	0,7	6	133,0	12	8,3	13	10,2
20	1,7	235	4.756,4	2	0,7	16	4.000,0	106	338,1	8	20,6
4	0,5	394	8.659,2	—	—	—	—	415	552,3	4	5,5
—	—	114	1.398,0	—	—	102	12.114,0	5	2,7	—	—
—	—	305	6.054,0	—	—	17	382,0	181	165,8	1	1,8
—	—	48	334,0	—	—	60	8.703,0	—	—	—	—
7	1,9	730	10.399,2	9	6,0	91	2.475,0	723	2.129,8	10	27,8
222	17,4	369	7.180,0	467	690,9	558	43.075,0	149	11,4	225	53,4
2	0,2	246	1.449,6	211	307,0	5	66,0	13	21,3	101	20,2
—	—	43	2.152,8	1	1,3	2	542,0	—	—	1	1,4
19	11,5	148	1.051,2	13	29,5	15	1.807,8	52	32,2	8	6,2
—	—	84	5.771,2	—	—	11	2.331,0	35	43,2	—	—
—	—	439	14.125,2	228	2.962,5	9	6.911,0	217	376,5	—	—
2	0,8	46	350,8	—	—	40	387,0	—	—	—	—
—	—	92	671,6	1	30,2	39	558,0	17	8,5	—	—
24	5,9	77	364,8	10	6,3	—	—	2	1,0	7	7,3
—	—	205	2.721,6	21	11,5	—	—	12	2,9	16	22,4
—	—	11	94,4	—	—	14	874,0	—	—	—	—
2	0,4	517	3.217,2	13	2,1	1	2,0	263	236,0	5	1,0
6	1,0	217	3.082,8	202	350,4	72	7.348,0	60	84,3	40	25,9
—	—	205	1.274,4	72	22,0	84	1.050,2	5	1,6	54	25,4
—	—	312	7.046,8	2	17,6	7	2.291,2	265	408,2	1	0,4
—	—	6	38,4	—	—	149	35.668,0	1	0,8	1	0,6
2	0,5	86	1.824,4	1	0,2	38	473,0	6	0,8	—	—
—	—	69	388,8	11	12,3	89	3.484,6	1	0,2	—	—
—	—	813	5.708,8	—	—	37	595,0	148	97,1	—	—
—	—	43	548,8	4	18,2	26	1.854,6	17	5,3	3	6,5
2	0,1	411	6.072,8	—	—	158	227.676,4	448	1.113,8	—	—
—	—	13	14,8	—	—	—	—	—	—	—	—
—	—	403	6.765,6	—	—	63	8.138,8	359	855,4	3	6,1

I — Produção de cereaes e outras plantas alimenticias nos estabelecimentos

Production de céréales et d'autres plantes alimentaires dans les établis

MUNICIPIOS MUNICIPES	Numero total do estabelecimentos rurales re-censeados Nombre total d'établissements ruraux recensés	CEREAES E OUTRAS PLANTAS ALIMEN CÉRÉALES ET AUTRES PLANTES ALIMEN							
		ARROZ RIZ		MILHO MAIS		TRIGO BLÉ		FEIJÃO HARICOT	
		Numero de estabelecimentos produtores	Produção	Numero de estabelecimentos produtores	Produção	Numero de estabelecimentos produtores	Produção	Numero de estabelecimentos produtores	Produção
		Nombre d'établissements producteurs	— Toneladas Tonnes	Nombre d'établissements producteurs	— Toneladas Tonnes	Nombre d'établissements producteurs	— Toneladas Tonnes	Nombre d'établissements producteurs	— Toneladas Tonnes

ESTADO

(CONCLU

São Felipe	752	2	0,2	222	203,5	2	0,1	139	29,0
São Felix do Paraguassú	220	2	0,5	114	151,5	—	—	94	27,9
São Francisco	253	1	0,4	21	114,5	—	—	3	2,5
São Gonçalo dos Campos	491	2	0,4	403	1 945,2	1	0,2	423	431,1
São José da Casa Nova	185	14	5,1	112	251,5	—	—	116	98,4
São José de Porto Alegre	221	9	36,0	129	691,5	—	—	78	109,8
São Miguel	185	—	—	31	49,2	—	—	14	3,1
São Salvador	995	5	3,2	17	72,2	—	—	8	48,3
Saúde	127	23	21,1	102	914,7	1	0,3	103	269,8
Sento Sé	314	83	202,9	283	3 322,5	—	—	279	1 750,9
Serrinha	792	9	10,5	763	3 902,3	1	0,1	766	1 455,3
Soure	190	42	64,9	176	782,5	—	—	176	522,2
Taperoá	200	19	5,6	11	6,2	—	—	4	0,7
Trancoso	169	2	0,5	49	113,5	1	0,7	40	29,8
Tucano	102	11	13,1	43	135,5	—	—	43	85,0
Una	738	72	69,2	119	359,7	—	—	101	80,1
Urandy	495	180	297,0	396	2 097,5	3	0,4	373	372,7
Valença	1 061	49	16,9	245	768,0	—	—	126	111,2
Viçosa	451	103	666,6	263	1 836,5	—	—	254	1 013,9
Villa Bella das Palmeiras	218	22	16,9	33	72,2	—	—	31	30,5
Villa Rica	79	21	42,0	69	1 130,5	—	—	64	213,1
Wagner	56	33	26,3	46	254,5	—	—	46	84,1

ESTADO

Acaiahiú	214	6	3,1	21	22,2	—	—	27	14,8
Aquiraz	71	10	14,6	46	129,9	—	—	47	49,1
Aracaty	85	—	—	5	7,8	—	—	8	8,6
Aracoyaba	218	4	2,8	7	39,6	—	—	8	8,2
Araripe	164	1	0,6	1	1,8	—	—	1	0,9
Arneiroz	125	1	0,2	—	—	—	—	1	0,4

rurais recenseados em 1 de Setembro de 1920 (Anno agricola de 1919-1920)

sements ruraux recensés au 1^{er} Septembre 1920 (Année agricole 1919-1920)

TICIAS TAIRÉS				PLANTAS INDUSTRIAES PLANTAS INDUSTRIELLES							
BATATA INGLEZA POMME DE TERRE		MANDIOCA MANIOC		ALGODÃO (em caroço) COTON (non égrené)		CANNA DE ASSUCAR CANNE À SUCRE		FUMO TABAC		MAMONA RICIN	
Numero de estabeci- mentos productores	Produção Pro- duction	Numero de estabeci- mentos productores	Produção Pro- duction	Numero de estabeci- mentos productores	Produção Pro- duction	Numero de estabeci- mentos productores	Produção Pro- duction	Numero de estabeci- mentos productores	Produção Pro- duction	Numero de estabeci- mentos productores	Produção Pro- duction
Nombre d'éta- blis- sements pro- ducteurs	— Toneladas Tonnes	Nombre d'éta- blis- sements pro- ducteurs	— Toneladas Tonnes	Nombre d'éta- blis- sements pro- ducteurs	— Toneladas Tonnes	Nombre d'éta- blis- sements pro- ducteurs	— Toneladas Tonnes	Nombre d'éta- blis- sements pro- ducteurs	— Toneladas Tonnes	Nombre d'éta- blis- sements pro- ducteurs	— Toneladas Tonnes

DA BAHIA

SÃO — FIN)

—	—	679	6.597,6	2	2,2	139	13.732,0	676	526,4	1	0,7
2	2,3	192	2.704,8	—	—	5	328,0	206	179,4	—	—
—	—	113	2.500,4	—	—	73	67.556,0	3	3,2	—	—
9	1,4	430	6.796,0	4	2,5	—	—	475	919,4	5	1,2
2	0,4	115	876,4	18	29,0	2	26,0	—	—	2	3,7
—	—	83	3.200,0	—	—	2	20,0	—	—	5	2,8
—	—	111	1.654,8	2	3,9	33	4.191,0	145	174,2	—	—
4	2,2	249	5.318,0	—	—	347	47.850,8	2	1,1	2	0,4
4	4,1	79	2.082,4	—	—	9	6.811,0	7	19,2	8	21,6
4	9,7	278	10.385,6	243	1.446,5	31	11.158,0	—	—	72	225,2
2	0,6	683	3.956,4	23	3,6	—	—	486	355,2	10	1,9
—	—	33	341,2	15	6,6	16	1.203,0	15	8,8	6	1,6
—	—	188	5.062,4	—	—	11	637,0	17	19,2	1	1,8
—	—	101	1.499,2	—	—	12	106,0	5	0,6	—	—
—	—	1	4,0	—	—	35	622,0	—	—	—	—
4	0,6	163	5.053,2	2	0,8	26	147,0	6	1,6	7	2,6
2	0,5	128	720,8	212	440,3	61	7.732,8	28	14,4	93	30,6
5	1,9	958	23.785,6	1	0,5	90	7.312,0	200	336,8	—	—
1	0,4	410	23.056,0	—	—	175	1.423,0	—	—	55	83,5
—	—	40	454,0	—	—	2	495,0	—	—	2	0,5
—	—	53	843,2	—	—	6	6.840,0	24	20,2	1	0,8
—	—	36	655,6	—	—	28	1.414,8	8	3,7	5	2,6

DO CEARÁ

1	0,4	122	2.169,2	38	40,5	50	1.061,4	16	1,0	24	5,8
—	—	70	1.086,8	15	37,5	13	1.654,0	—	—	—	—
—	—	11	96,8	—	—	14	9.671,4	—	—	—	—
1	0,3	26	107,6	42	246,0	17	1.300,0	1	1,9	2	0,5
—	—	138	4.752,0	46	970,5	1	200,0	—	—	—	—
—	—	14	96,8	24	111,0	—	—	1	0,2	—	—

I — Produção de cereaes e outras plantas alimenticias nos estabelecimentos
Production de céréales et d'autres plantes alimentaires dans les établis

MUNICIPIOS MUNICIPES	Numero total de estabelecimentos rurales re-censeados Nombre total d'établissements ruraux recensés	CEREAES E OUTRAS PLANTAS ALIMEN CÉRÉALES ET AUTRES PLANTES ALIMEN							
		ARROZ RIZ		MILHO MAIS		TRIGO BLÉ		FEIJÃO HARICOT	
		Numero de estabelecimentos produtores Nombre d'établissements producteurs	Produção Production	Numero de estabelecimentos produtores Nombre d'établissements producteurs	Produção Production	Numero de estabelecimentos produtores Nombre d'établissements producteurs	Produção Production	Numero de estabelecimentos produtores Nombre d'établissements producteurs	Produção Production
		— Toneladas Tonnes	— Toneladas Tonnes	— Toneladas Tonnes	— Toneladas Tonnes	— Toneladas Tonnes	— Toneladas Tonnes	— Toneladas Tonnes	— Toneladas Tonnes

ESTADO (CONTINUA)									
Assaré	200	19	12,0	28	93,0	—	—	31	14,4
Aurora	49	22	19,9	33	255,9	—	—	16	7,3
Barbalha	150	112	408,6	103	749,4	—	—	99	229,8
Baturité	325	19	37,6	33	135,0	—	—	32	27,8
Beberibe	65	—	—	6	35,1	—	—	19	23,1
Bôa Viagem	158	—	—	5	6,0	—	—	5	2,3
Brejo dos Santos	171	17	17,8	14	72,6	—	—	14	7,5
Cachoeira.	170	17	14,8	24	72,0	—	—	23	11,6
Camocim	101	6	1,3	3	0,9	—	—	7	1,4
Campo Grande	203	2	1,3	64	521,4	—	—	55	95,9
Campos Salles	149	4	2,0	4	9,9	—	—	5	3,4
Canindé	323	1	0,5	1	19,8	—	—	1	1,9
Caridade	83	—	—	—	—	—	—	—	—
Cascavel	213	—	—	4	7,5	—	—	4	3,0
Coité	242	2	0,5	113	767,4	—	—	102	79,9
Crathéus	241	1	0,2	3	5,4	—	—	2	0,9
Crato	269	113	213,6	101	453,3	—	—	103	153,3
Entre Rios	173	13	50,2	32	418,2	—	—	47	149,5
Fortaleza	124	—	—	2	1,2	—	—	7	3,4
Granja	186	—	—	1	4,8	—	—	1	0,7
Guarany.	240	—	—	1	0,6	—	—	1	0,4
Icó	373	80	32,9	16	84,6	—	—	25	22,7
Iguatú	399	212	512,2	193	3 275,7	—	—	184	181,6
Independencia	195	—	—	2	12,3	—	—	2	4,3
Ipú	205	4	3,4	—	—	—	—	25	16,4
Ipueiras	288	47	51,8	62	298,2	—	—	72	84,2
Iracema	146	2	2,8	2	20,4	—	—	2	5,2
Itapipóca	259	16	15,5	104	344,7	—	—	92	107,2
Jaguaribe-mirim.	289	26	40,1	26	183,3	—	—	23	30,9
Jardim.....	271	102	175,7	68	1 053,6	—	—	93	101,3

rurais recenseados em 1 de Setembro de 1920 (Anno agricola de 1919-1920)

séments ruraux recensés au 1^{er} Septembre 1920 (Année agricole 1919-1920)

TICIAS TAIRES				PLANTAS INDUSTRIAES PLANTES INDUSTRIELLES							
BATATA INGLEZA POMME DE TERRE		MANDIOCA MANIOC		ALGODÃO (em caroço) COTON (non égrené)		CANHA DE ASSUCAR CANNE À SUCRE		FUMO TABAC		MAMONA RICIN	
Numero de estabeleci- mentos productores	Produção Pro- duction	Numero de estabeleci- mentos productores	Produção Pro- duction	Numero de estabeleci- mentos productores	Produção Pro- duction	Numero de estabeleci- mentos productores	Produção Pro- duction	Numero de estabeleci- mentos productores	Produção Pro- duction	Numero de estabeleci- mentos productores	Produção Pro- duction
Nome d'éta- blis- sements pro- ducteurs	— Toneladas Tonnes	Nome d'éta- blis- sements pro- ducteurs	— Toneladas Tonnes	Nome d'éta- blis- sements pro- ducteurs	— Toneladas Tonnes	Nome d'éta- blis- sements pro- ducteurs	— Toneladas Tonnes	Nome d'éta- blis- sements pro- ducteurs	— Tonnes	Nome d'éta- blis- sements pro- ducteurs	— Toneladas Tonnes

DO GEARÁ

ÇÃ O — SUITE)

1	0,2	36	180,4	34	449,0	11	719,0	18	3,0	12	1.
—	—	2	2,4	13	14,0	19	9.020,0	22	6,4	—	—
—	—	112	2.404,0	8	77,0	99	46.842,0	9	4,8	3	1,6
1	0,1	110	2.182,0	97	745,5	118	10.676,0	3	0,2	1	0,4
—	—	37	234,0	—	—	65	8.018,0	—	—	—	—
—	—	—	—	—	—	—	—	—	—	—	—
—	—	25	122,4	20	17,5	6	440,0	—	—	—	—
—	—	13	178,8	18	127,0	—	—	11	1,3	2	0,1
1	1,9	22	291,6	—	—	—	—	4	0,2	4	0,5
2	0,3	139	2.582,0	6	81,0	53	4.294,8	62	35,1	6	5,5
—	—	146	3.354,8	1	0,5	1	1,0	—	—	—	—
—	—	—	—	46	600,5	—	—	14	2,6	4	1,6
—	—	1	2,8	1	37,5	—	—	—	—	—	—
—	—	165	1.940,0	1	0,5	109	11.252,0	—	—	1	0,2
13	4,3	164	1.390,8	69	450,5	194	15.607,0	4	4,8	14	3,7
—	—	3	52,8	—	—	—	—	—	—	—	—
—	—	109	1.112,4	82	1.212,0	132	24.398,6	16	11,4	2	1,7
2	1,2	4	16,0	1	0,5	14	25,0	1	0,2	—	—
1	1,9	9	1.148,4	1	54,0	15	3.521,0	—	—	—	—
—	—	—	—	2	0,5	—	—	1	0,2	—	—
—	—	166	1.792,0	26	51,5	78	8.102,0	2	1,7	—	—
—	—	18	72,4	58	143,5	2	536,8	12	1,3	—	—
—	—	21	119,6	160	1.171,5	19	19.136,0	6	1,6	—	—
—	—	—	—	—	—	—	—	—	—	1	0,1
—	—	22	328,0	3	2,0	14	1.079,4	5	0,2	—	—
2	0,1	75	836,4	5	50,0	87	4.803,8	30	1,9	1	1,0
—	—	2	25,6	2	61,5	—	—	2	0,5	—	—
—	—	46	252,0	79	550,0	27	1.808,0	10	2,1	4	5,2
—	—	11	68,0	13	98,0	—	—	7	0,6	—	—
—	—	108	2.726,4	29	29,0	70	30.700,0	43	7,5	5	0,4

I — Produção de cereaes e outras plantas alimenticias nos estabelecimentos

Production de céréales et d'autres plantes alimentaires dans les établis

MUNICIPIOS MUNICIPES	Numero total de estabelecimentos rurales reconhecidos Nombre total d'établissements ruraux recensés	CEREAES E OUTRAS PLANTAS ALIMEN CÉRÉALES ET AUTRES PLANTES ALIMEN							
		ARROZ RIZ		MILHO MAIS		TRIGO BLÉ		FEIJÃO HARICOT	
		Numero de estabelecimentos produtores	Produção	Numero de estabelecimentos produtores	Produção	Numero de estabelecimentos produtores	Produção	Numero de estabelecimentos produtores	Produção
		Nombre d'établissements producteurs	— Toneladas Tonnes	Nombre d'établissements producteurs	— Toneladas Tonnes	Nombre d'établissements producteurs	— Toneladas Tonnes	Nombre d'établissements producteurs	— Toneladas Tonnes

ESTADO

(CONTINUA)

Joaazeiro	140	117	643,8	112	2 170,2	—	—	114	351,5
Laranjeiras	222	39	15,5	18 ^a	251,1	5	0,2	194	158,9
Lavras	255	6	29,4	1	38,4	—	—	—	—
Limoeiro	389	1	1,3	14	28,8	—	—	98	26,0
Maranguape	278	73	380,6	124	953,7	—	—	100	467,3
Maria Pereira	121	23	196,0	20	5 333,7	—	—	21	544,2
Massapé	76	—	—	2	21,9	—	—	3	5,5
Mecejana	52	27	25,8	48	175,8	—	—	48	80,9
Meruóca	110	—	—	38	178,2	—	—	38	40,3
Milagres	313	16	11,4	35	298,2	—	—	33	26,1
Missão Velha	165	89	146,6	87	555,3	—	—	102	145,7
Morada Nova	147	5	2,0	—	—	1	0,1	18	36,8
Mulungú	203	—	—	16	11,7	—	—	4	0,7
Pacatuba	109	1	0,2	18	72,0	—	—	19	29,6
Pacoty	162	11	10,2	55	631,8	—	—	46	72,0
Palma	72	—	—	—	—	—	—	—	—
Paracurú	112	16	10,9	36	57,6	—	—	70	45,2
Pedra Branca	127	—	—	—	—	—	—	—	—
Pentecoste	187	—	—	—	—	—	—	—	—
Pereiro	88	3	1,3	5	52,2	—	—	3	3,4
Porangaba	69	7	6,4	17	28,2	—	—	22	17,0
Porteiras	114	15	19,9	34	215,4	1	0,1	34	20,7
Quixadá	232	10	4,3	25	93,3	—	—	35	38,9
Quixará	171	5	3,8	11	29,4	—	—	7	7,7
Quixeramobim	236	15	8,0	41	410,4	—	—	33	40,8
Redempção	124	10	14,1	25	107,7	—	—	20	9,4
Riacho do Sangue	175	5	3,8	5	15,0	—	—	6	3,8
Saboeiro	131	2	1,0	6	9,0	—	—	7	2,3
Sant'Anna	161	—	—	—	—	—	—	—	—
Sant'Anna do Cariry	157	20	87,4	26	287,1	—	—	25	49,4

ruraes recenseados em 1 de Setembro de 1920 (Anno agrícola de 1919-1920)

sements ruraux recensés au 1^{er} Septembre 1920 (Année agricole 1919-1920)

TICIAS TAIRES				PLANTAS INDUSTRIAES PLANTES INDUSTRIELLES							
BATATA INGLEZA POMME DE TERRE		MANDIOCA MANIOC		ALGODÃO (em caroço) COTON (non égrené)		CANNA DE ASSUCAR CANNE À SUCRE		FUMO TABAC		MAMONA RICIN	
Numero de estabelecimentos produtores	Produção Production	Numero de estabelecimentos produtores	Produção Production	Numero de estabelecimentos produtores	Produção Production	Numero de estabelecimentos produtores	Produção Production	Numero de estabelecimentos produtores	Produção Production	Numero de estabelecimentos produtores	Produção Production
—	Toneladas Tonnes	—	Toneladas Tonnes	—	Toneladas Tonnes	—	Toneladas Tonnes	—	Toneladas Tonnes	—	Toneladas Tonnes

DO GEARÁ

ÇÃO — SUITE)

1	1,6	59	1.634,4	81	1.450,5	49	4.972,0	23	7,4	1	0,1
—	—	84	149,6	184	255,0	—	—	84	8,4	—	—
—	—	8	10,4	16	51,5	65	18.310,0	4	1,7	—	—
1	0,1	5	18,0	30	114,0	11	762,0	1	0,9	—	—
—	—	55	512,8	154	2.233,0	24	4.917,4	1	0,9	3	1,0
—	—	29	258,4	19	371,0	16	872,0	3	0,3	2	1,6
—	—	16	119,6	—	—	1	4,0	3	0,6	—	—
—	—	50	1.292,8	26	130,5	22	3.060,0	—	—	6	3,1
4	1,2	94	2.794,8	28	70,5	—	—	21	14,4	12	6,2
—	—	47	506,8	34	755,5	60	19.214,0	4	2,7	2	0,5
—	—	69	582,8	94	4.500,5	43	16.065,2	24	2,3	3	1,9
—	—	1	2,8	4	69,0	3	24,0	—	—	—	—
4	1,0	107	620,0	3	6,5	73	3.557,0	—	—	3	0,4
—	—	13	716,8	58	2.938,5	6	1.552,6	—	—	1	2,2
2	4,3	52	464,8	15	66,5	7	1.080,0	7	0,6	2	0,7
—	—	—	—	—	—	—	—	—	—	—	—
—	—	52	595,2	21	79,5	52	5.354,0	6	0,1	9	1,8
—	—	11	120,8	—	—	—	—	—	—	—	—
—	—	—	—	—	—	—	—	—	—	—	—
—	—	37	544,0	33	372,5	—	—	—	—	—	—
—	—	32	519,6	15	50,5	6	577,0	3	0,1	5	0,7
—	—	41	164,0	58	129,0	3	1.250,0	39	2,3	1	0,7
—	—	15	109,6	34	265,5	9	1.865,4	2	0,1	3	0,6
—	—	70	696,0	20	39,0	11	763,0	—	—	1	4,8
—	—	7	54,4	18	119,5	—	—	5	4,2	1	0,1
2	8,2	22	159,2	40	262,0	12	4.529,2	1	0,4	—	—
—	—	5	24,4	9	38,0	—	—	6	0,5	—	—
—	—	—	—	12	31,0	—	—	—	—	—	—
1	1,7	40	573,6	—	—	—	—	—	—	—	—
—	—	39	2.625,6	29	1.292,5	50	6.926,6	4	0,8	—	—

I — Produção de cereaes e outras plantas alimenticias nos estabelecimentos

Production de céréales et d'autres plantes alimentaires dans les établis

MUNICIPIOS MUNICIPES	Numero total de estabelecimentos rurais recensados Nombre total d'établissements ruraux recensés	CEREAES E OUTRAS PLANTAS ALIMEN CÉRÉALES ET AUTRES PLANTES ALIMEN							
		ARROZ RIZ		MILHO MAIS		TRIGO BLÉ		FEIJÃO HARICOT	
		Numero de estabelecimentos produtores	Produção	Numero de estabelecimentos produtores	Produção	Numero de estabelecimentos produtores	Produção	Numero de estabelecimentos produtores	Produção
		— Toneladas Tonnes	— Tonnes	— Toneladas Tonnes	— Tonnes	— Toneladas Tonnes	— Tonnes	— Toneladas Tonnes	— Tonnes

ESTADO DO ES

Afonso Claudio.....	502	236	190,6	502	3.934,1	1	2,4	446	406,4
Alegre.....	1.285	429	391,5	1.173	9.490,2	—	—	1.128	1.416,9
Alfredo Chaves.....	665	83	64,9	592	2.033,3	—	—	464	224,2
Benevente.....	378	92	65,8	308	456,9	—	—	265	101,9
Bôa Familia.....	589	334	394,2	576	3.703,8	—	—	537	338,9
Cachoeiro de Santa Leopoldina.....	1.476	91	46,5	1.203	3.100,0	—	—	950	205,0
Cachoeiro do Itapemirim.....	1.920	635	815,9	1.823	12.227,8	—	—	1.679	1.558,0
Cariacica.....	386	117	117,9	279	386,1	—	—	200	55,8
Conceição da Barra.....	437	37	25,2	269	98,9	—	—	292	69,5
Espirito Santo.....	37	12	9,7	27	60,2	—	—	22	10,4
Espirito Santo do Rio Pardo.....	654	311	177,8	647	4.587,4	—	—	639	528,2
Guarapary.....	713	201	172,9	705	1.461,2	—	—	623	166,6
Itapemirim.....	358	143	419,0	286	872,1	—	—	267	121,8
Linhares.....	1.732	794	573,1	1.575	5.358,1	—	—	1.324	536,8
Nova Almeida.....	582	260	305,5	486	955,2	—	—	365	171,4
Páo Gigante.....	940	412	168,3	860	2.900,6	—	—	662	153,2
Piúma.....	466	104	172,0	442	1.523,5	—	—	373	187,4
Ponte do Itabapoana.....	108	29	30,8	70	387,5	—	—	43	34,0
Riacho.....	699	302	265,2	655	1.448,7	1	0,1	608	465,3
Rio Novo.....	407	73	77,0	349	1.178,9	—	—	296	82,2
Rio Pardo.....	314	134	125,4	300	2.689,1	—	—	279	216,9
Santa Cruz.....	372	225	421,1	342	1.340,2	—	—	337	171,5
Santa Izabel.....	1.448	18	3,1	1.367	4.562,1	3	2,5	1.258	499,4
Santa Thereza.....	1.412	247	88,0	1.313	5.298,7	—	—	1.057	321,1
São João do Muquy.....	191	101	139,7	185	3.145,6	—	—	183	461,0
São José do Calçado.....	381	151	189,6	351	4.400,9	—	—	320	361,1
São Matheus.....	1.148	187	92,8	298	380,0	—	—	628	246,6
São Pedro do Itabapoana.....	726	360	723,4	671	8.409,7	1	1,5	596	1.063,0
Serra.....	339	97	138,6	132	143,8	—	—	86	34,2
Vianna.....	236	103	369,4	149	198,9	—	—	110	31,1
Victoria.....	40	17	61,3	20	49,9	—	—	19	18,2

rurais recenseados em 1 de Setembro de 1920 (Anno agricola de 1919-1920)

sements ruraux recensés au 1^{er} Septembre 1920 (Année agricole 1919-1920)

TICIAS TAIRES				PLANTAS INDUSTRIAES PLANTES INDUSTRIELLES							
BATATA INGLEZA POMME DE TERRE		MANDIOCA MANIOC		ALGODÃO (em caroço) COTON (non égrené)		CANNA DE ASSUCAR CANNE À SUCRE		FUMO TABAC		MAMONA RICIN	
Numero de estabeleci- mentos productores	Produção Pro- duction	Numero de estabeleci- mentos productores	Produção Pro- duction	Numero de estabeleci- mentos productores	Produção Pro- duction	Numero de estabeleci- mentos productores	Produção Pro- duction	Numero de estabeleci- mentos productores	Produção Pro- duction	Numero de estabeleci- mentos productores	Produção Pro- duction
Nome d'éta- blis- sements pro- ducteurs	— Toneladas Tonnes	Nome d'éta- blis- sements pro- ducteurs	— Toneladas Tonnes	Nome d'éta- blis- sements pro- ducteurs	— Toneladas Tonnes	Nome d'éta- blis- sements pro- ducteurs	— Toneladas Tonnes	Nome d'éta- blis- sements pro- ducteurs	— Toneladas Tonnes	Nome d'éta- blis- sements pro- ducteurs	— Toneladas Tonnes

PIRITO SANTO

17	3,3	43	212,8	3	0,3	154	5.434,6	12	4,2	8	3,4
26	4,1	56	190,0	4	0,3	368	26.795,0	12	22,2	13	11,3
5	0,4	88	403,4	—	—	77	545,0	—	—	3	0,8
1	0,1	237	1.688,8	15	1,5	43	14.842,0	—	—	9	2,0
14	6,4	81	586,8	1	1,3	98	5.378,0	5	5,3	2	3,3
293	19,6	159	537,6	3	0,3	23	2.217,2	1	0,2	—	—
65	15,5	151	830,0	44	19,0	517	17.990,2	3	0,5	5	3,1
5	1,9	307	2.503,6	25	7,7	26	2.112,8	—	—	4	1,1
1	0,3	387	9.535,2	—	—	116	1.606,0	—	—	9	3,2
—	—	23	397,2	13	2,6	1	50,0	—	—	—	—
25	4,5	36	114,8	3	129,4	102	3.489,6	28	8,2	50	74,1
43	3,0	601	10.662,8	3	3,0	99	1.085,0	2	0,5	2	0,3
—	—	236	3.492,8	42	11,5	96	18.648,0	—	—	—	—
13	2,5	618	4.800,4	115	20,6	432	6.470,6	18	10,0	14	14,4
—	—	401	3.789,6	7	0,7	51	2.680,0	—	—	1	0,2
6	2,4	180	1.302,0	2	21,1	33	1.377,4	2	0,4	2	2,4
23	5,6	107	664,8	—	—	60	1.712,0	1	0,2	—	—
—	—	7	52,4	—	—	37	13.746,0	—	—	—	—
4	0,9	509	14.658,0	15	5,2	23	1.449,4	1	0,2	1	0,5
11	1,2	106	629,2	5	1,3	143	3.905,2	—	—	—	—
7	1,9	19	58,0	2	19,8	52	4.908,8	93	62,7	1	0,7
—	—	297	4.189,6	8	12,6	88	2.731,0	—	—	8	2,0
209	123,0	573	1.457,6	—	—	39	519,0	13	1,3	6	0,5
46	7,7	203	857,6	2	1,4	308	6.422,6	7	3,3	12	3,0
5	0,3	—	—	2	0,4	23	1.358,0	5	1,0	—	—
5	7,4	12	74,4	3	0,5	109	4.981,0	—	—	7	3,8
1	0,1	647	7.112,4	8	0,7	74	5.591,0	13	1,5	12	10,1
22	4,7	72	457,2	—	—	52	8.629,8	9	2,6	3	1,4
—	—	151	989,6	5	0,7	16	1.821,4	—	—	—	—
2	0,1	158	1.603,2	9	0,9	4	380,4	—	—	1	0,1
—	—	16	628,8	—	—	2	3.634,0	—	—	1	0,4

I—Produção de cereaes e outras plantas alimenticias nos estabelecimentos

Production de céréales et d'autres plantes alimentaires dans les établis

MUNICIPIOS MUNICIPES	Numero total de estabelecimentos rurais recensados Nombre total d'établissements ruraux recensés	CEREAES E OUTRAS PLANTAS ALIMEN CÉRÉALES ET AUTRES PLANTES ALIMEN							
		ARROZ RIZ		MILHO MAIS		TRIGO BLÉ		FEIJÃO HARICOT	
		Numero de estabelecimentos produtores	Produção	Numero de estabelecimentos produtores	Produção	Numero de estabelecimentos produtores	Produção	Numero de estabelecimentos produtores	Produção
		Nome de estabelecimentos produtores	— Toneladas Tonnes	Nome de estabelecimentos produtores	— Toneladas Tonnes	Nome de estabelecimentos produtores	— Toneladas Tonnes	Nome de estabelecimentos produtores	— Toneladas Tonnes
Anicuns.....	140	126	309,4	128	1.481,2	—	—	118	71,8
Annapolis.....	670	612	1.139,2	627	4.840,8	—	—	618	718,0
Arrayas.....	271	91	125,4	88	227,4	—	—	79	48,2
Bella Vista.....	287	264	1.648,7	280	3.319,4	—	—	276	841,9
Bôa Vista do Tocantins.....	611	605	620,0	608	658,2	—	—	591	163,0
Bomfim.....	283	245	403,0	258	3.312,3	1	0,4	256	271,4
Burity Alegre.....	303	268	541,6	279	3.592,4	—	—	260	145,3
Caldas Novas.....	139	122	376,1	119	1.254,6	—	—	122	97,7
Campinas.....	163	158	347,2	154	1.884,2	—	—	158	138,0
Campo Formoso.....	216	206	451,6	206	3.780,1	—	—	205	237,0
Catalão.....	945	833	4.468,8	833	15.342,7	—	—	262	487,6
Cavalcante.....	50	42	94,3	43	165,7	—	—	42	18,0
Chapéu.....	176	154	263,8	153	445,1	—	—	143	106,0
Conceição.....	219	173	127,3	168	157,1	—	—	102	52,7
Corumbá.....	121	80	166,1	115	943,0	—	—	110	107,3
Corumbahyba.....	509	473	3.762,7	467	17.670,0	—	—	451	661,0
Couto Magalhães.....	132	111	127,7	106	170,7	—	—	64	21,4
Crystallina.....	110	64	96,0	68	431,9	—	—	65	84,2
Curralinho.....	412	372	735,4	358	2.568,5	1	0,9	364	245,0
Formosa.....	326	239	325,2	246	1.909,7	5	18,2	247	260,4
Forte.....	22	8	6,7	7	8,0	—	—	5	0,8
Goyaz.....	647	566	1.395,5	545	5.204,4	—	—	506	385,4
Jaraguá.....	717	651	1.000,3	630	3.542,0	3	0,7	636	339,2
Jatahy.....	342	304	720,2	300	4.315,2	—	—	303	300,8
Mineiros.....	152	116	143,3	112	1.151,5	—	—	113	77,2
Morrinhos.....	1.172	1.082	3.307,9	1.087	12.438,7	4	3,9	1.084	539,0
Natividade.....	231	120	367,3	116	402,6	—	—	115	89,5
Palma.....	266	188	301,8	177	310,8	—	—	77	33,8
Palmeiras.....	468	425	850,2	415	3.462,5	1	0,2	418	437,8
Pedro Afonso.....	553	526	794,2	507	609,2	—	—	445	144,2

ESTADO

rurales recensados em 1 de Setembro de 1920 (Anno agrícola de 1919-1920)

séments ruraux recensés au 1^{er} Septembre 1920 (Année agricole 1919-1920)

TICIAS TAIRES				PLANTAS INDUSTRIAES PLANTES INDUSTRIELLES							
BATATA INGLEZA POMME DE TERRE		MANDIOCA MANIOC		ALGODÃO (em caroço) COTON (non égrené)		CANNA DE ASSUCAR CANNE À SUCRE		FUMO TABAC		MAMONA RICIN	
Numero de estabelecimentos produtores	Produção Production	Numero de estabelecimentos produtores	Produção Production	Numero de estabelecimentos produtores	Produção Production	Numero de estabelecimentos produtores	Produção Production	Numero de estabelecimentos produtores	Produção Production	Numero de estabelecimentos produtores	Produção Production
—	—	—	—	—	—	—	—	—	—	—	—
Toneladas Tonnes	Toneladas Tonnes	Toneladas Tonnes	Toneladas Tonnes	Toneladas Tonnes	Toneladas Tonnes	Toneladas Tonnes	Toneladas Tonnes	Toneladas Tonnes	Toneladas Tonnes	Toneladas Tonnes	Toneladas Tonnes

DE GOYAZ

11	1,3	31	127,6	48	5,9	32	2.166,0	8	2,2	44	12,9
18	2,0	96	530,8	186	16,4	111	8.019,0	255	160,0	135	24,7
—	—	62	368,0	29	6,4	28	1.234,0	20	2,3	14	4,0
6	1,1	87	539,2	197	47,6	62	7.434,0	143	112,2	105	95,7
1	0,2	607	5.258,4	35	5,6	63	1.134,0	41	5,1	27	3,2
4	1,2	132	424,0	136	27,1	118	5.686,0	47	26,0	68	11,9
2	0,1	104	217,2	139	21,4	24	1.715,0	93	23,0	87	15,1
—	—	4	11,2	—	—	11	1.174,4	2	1,2	2	1,0
13	1,2	46	172,0	94	13,6	42	1.479,0	15	6,5	59	17,7
4	0,1	71	284,8	17	19,4	62	3.832,0	2	0,5	7	1,4
21	28,3	235	1.267,6	305	63,0	101	8.164,0	18	4,5	205	48,9
—	—	39	192,8	19	4,1	1	48,0	14	1,0	1	0,3
—	—	125	421,6	105	9,2	63	1.822,4	74	11,2	72	5,9
1	0,1	150	458,0	15	7,9	8	1.751,0	35	7,1	21	4,5
2	0,1	46	256,0	34	2,7	60	2.528,0	—	—	48	9,9
4	0,6	85	282,4	190	39,6	63	2.933,4	13	3,9	134	33,0
—	—	107	766,4	31	8,9	6	222,4	27	4,9	19	6,8
2	0,4	59	270,0	45	27,7	52	2.122,0	1	0,2	47	17,6
2	7,2	26	91,2	78	5,4	62	5.744,2	24	9,7	115	28,9
2	1,0	188	1.013,6	76	7,5	75	3.356,8	46	27,3	68	17,7
—	—	5	17,2	2	0,2	—	—	5	0,4	—	—
5	0,5	226	1.597,2	117	10,2	140	5.799,4	43	7,0	159	63,6
7	1,8	179	332,0	281	57,1	72	2.539,0	99	19,9	263	43,6
7	1,3	127	454,8	71	9,5	106	8.981,0	29	12,2	29	10,2
—	—	54	90,0	39	3,3	26	1.989,0	6	1,8	16	2,9
25	2,0	437	1.581,6	520	79,4	431	8.717,8	178	69,7	331	65,2
—	—	158	428,4	49	7,5	12	916,0	28	10,0	116	56,0
—	—	204	448,4	136	7,7	8	118,0	99	13,9	69	3,2
3	0,4	407	5.466,4	73	10,3	37	2.065,0	13	2,2	119	14,7
2	0,1	35	60,8	49	14,5	10	311,0	59	56,0	20	7,4

I — Produção de cereaes e outras plantas alimenticias nos estabelecimentos

Production de céréales et d'autres plantes alimentaires dans les établis

MUNICIPIOS MUNICIPES	Numero total de estabelecimentos rurales re-censeados Nombre total d'établissements ruraux recensés	CEREAES E OUTRAS PLANTAS ALIMEN CÉRÉALES ET AUTRES PLANES ALIMEN							
		ARROZ RIZ		MILHO MAIS		TRIGO BLÉ		FEIJÃO HARICOT	
		Numero de estabelecimentos produtores	Produção	Numero de estabelecimentos produtores	Produção	Numero de estabelecimentos produtores	Produção	Numero de estabelecimentos produtores	Produção
		Nombre d'établissements producteurs	— Toneladas Tonnes	Nombre d'établissements producteurs	— Toneladas Tonnes	Nombre d'établissements producteurs	— Toneladas Tonnes	Nombre d'établissements producteurs	— Toneladas Tonnes

ESTADO

(CONCLU

Peixe ..	136	43	53,6	40	64,2	—	—	26	7,3
Pilar	179	120	237,7	115	593,4	—	—	92	61,7
Planaltina	65	34	121,0	37	400,1	1	0,4	35	60,5
Porto Nacional	121	16	23,8	17	34,8	—	—	18	7,7
Posse	157	150	259,4	149	492,4	—	—	140	81,4
Pouso Alto	593	443	1 519,0	400	4 919,2	1	0,7	428	500,2
Pyrenopolis	337	299	776,8	300	2 071,5	—	—	297	312,1
Rio Bonito	258	239	396,5	233	2 637,0	—	—	221	121,1
Rio Verde	798	733	1 405,2	732	7 001,8	—	—	729	437,4
Santa Cruz	469	426	844,0	421	4 317,9	—	—	405	238,9
Santa Luzia	332	258	192,6	297	1 297,0	—	—	290	174,0
Santa Rita do Paranahyba	529	486	1 841,2	487	4 590,3	—	—	472	324,8
São Domingos	195	161	438,2	160	638,6	—	—	156	105,6
São José do Duro	313	276	583,7	272	585,8	1	0,1	246	242,4
São José do Tocantins	271	251	441,8	251	1 650,0	4	0,4	248	193,6
Sítio d'Abbadia	157	8	76,0	7	205,9	—	—	8	35,2
Taguatinga	392	305	552,5	294	692,9	—	—	271	167,4
Trindade	221	198	294,1	191	1.181,7	—	—	197	154,2
Ypameri	457	424	2 353,6	418	4 848,9	—	—	404	598,7

ESTADO DO

Alicantara ..	53	2	4,6	2	2,1	1	0,3	—	—
Anajatuba	133	26	42,3	34	47,2	—	—	9	3,1
Arary	144	90	220,1	90	157,8	—	—	11	2,0
Arayoses	31	2	94,1	3	1,4	—	—	3	1,1
Axixá	22	14	82,0	15	32,1	—	—	12	4,8
Bacabal	13	6	194,2	4	16,1	—	—	—	—
Barão de Grajahú	93	61	78,8	60	83,5	—	—	46	27,5
Barra do Corda	115	107	673,0	104	602,2	—	—	67	36,4
Barreirinhas	10	5	19,2	2	11,4	—	—	2	5,2

ruraes recenseados em 1 de Setembro de 1920 (Anno agricola de 1919-1920)

séments ruraux recensés au 1^{er} Septembre 1920 (Année agricole 1919-1920)

TICIAS TAIRES				PLANTAS INDUSTRIAES PLANTES INDUSTRIELLES							
BATATA INGLEZA POMME DE TERRE		MANDIOCA MANIOC		ALGODÃO (em caroço) COTON (non égrené)		CANNA DE ASSUCAR CANNE À SUCRE		FUMO TABAC		MAMONA RICIN	
Numero de estabelecimentos productores	Produção Production	Numero de estabelecimentos productores	Produção Production	Numero de estabelecimentos productores	Produção Production	Numero de estabelecimentos productores	Produção Production	Numero de estabelecimentos productores	Produção Production	Numero de estabelecimentos productores	Produção Production
Nombre d'établissements producteurs	— Toneladas Tonnes	Nombre d'établissements producteurs	— Toneladas Tonnes	Nombre d'établissements producteurs	— Toneladas Tonnes	Nombre d'établissements producteurs	— Toneladas Tonnes	Nombre d'établissements producteurs	— Toneladas Tonnes	Nombre d'établissements producteurs	— Toneladas Tonnes
—	—	103	490,0	18	3,7	20	452,0	9	1,0	11	0,9
—	—	32	188,0	—	—	15	938,0	8	3,1	1	1,4
1	0,1	15	125,6	29	16,9	5	302,0	3	1,0	27	27,9
—	—	117	384,0	7	0,8	7	94,4	3	0,9	3	0,5
1	0,1	74	435,2	86	28,5	39	2.979,0	39	4,9	21	3,8
1	0,4	116	912,0	135	32,8	77	24.743,0	69	68,1	17	7,0
7	0,5	53	231,2	132	26,7	61	15.516,4	98	96,8	137	143,0
—	—	238	429,2	90	20,5	99	1.776,0	14	2,1	38	12,1
14	2,4	60	224,4	236	23,5	168	32.197,8	75	9,5	33	9,5
4	3,6	32	85,2	189	39,3	96	1.880,0	16	3,6	37	5,1
5	0,2	191	294,4	124	7,8	107	3.722,6	18	1,9	40	5,2
—	—	36	72,0	111	12,0	34	2.467,0	14	4,8	3	0,5
2	0,6	137	1.003,2	104	17,8	52	2.256,0	82	12,1	63	25,0
3	1,1	234	1.751,6	185	59,5	28	1.962,0	126	29,9	30	8,9
5	1,3	157	519,6	182	37,4	73	3.608,0	17	37,3	147	29,1
—	—	8	84,4	6	1,6	5	408,8	6	2,7	5	0,4
4	0,4	277	1.381,2	157	21,1	69	3.375,0	105	17,0	86	18,6
6	0,8	91	198,0	141	22,0	40	1.752,8	50	14,8	64	14,3
3	0,4	109	291,6	69	14,1	33	1.487,6	12	1,9	58	19,5

DE GOYAZ

SÃO — FIN)

—	—	103	490,0	18	3,7	20	452,0	9	1,0	11	0,9
—	—	32	188,0	—	—	15	938,0	8	3,1	1	1,4
1	0,1	15	125,6	29	16,9	5	302,0	3	1,0	27	27,9
—	—	117	384,0	7	0,8	7	94,4	3	0,9	3	0,5
1	0,1	74	435,2	86	28,5	39	2.979,0	39	4,9	21	3,8
1	0,4	116	912,0	135	32,8	77	24.743,0	69	68,1	17	7,0
7	0,5	53	231,2	132	26,7	61	15.516,4	98	96,8	137	143,0
—	—	238	429,2	90	20,5	99	1.776,0	14	2,1	38	12,1
14	2,4	60	224,4	236	23,5	168	32.197,8	75	9,5	33	9,5
4	3,6	32	85,2	189	39,3	96	1.880,0	16	3,6	37	5,1
5	0,2	191	294,4	124	7,8	107	3.722,6	18	1,9	40	5,2
—	—	36	72,0	111	12,0	34	2.467,0	14	4,8	3	0,5
2	0,6	137	1.003,2	104	17,8	52	2.256,0	82	12,1	63	25,0
3	1,1	234	1.751,6	185	59,5	28	1.962,0	126	29,9	30	8,9
5	1,3	157	519,6	182	37,4	73	3.608,0	17	37,3	147	29,1
—	—	8	84,4	6	1,6	5	408,8	6	2,7	5	0,4
4	0,4	277	1.381,2	157	21,1	69	3.375,0	105	17,0	86	18,6
6	0,8	91	198,0	141	22,0	40	1.752,8	50	14,8	64	14,3
3	0,4	109	291,6	69	14,1	33	1.487,6	12	1,9	58	19,5

MARANHÃO

—	—	2	50,0	1	0,2	1	1,0	—	—	—	—
—	—	20	63,1	—	—	7	196,0	2	0,2	—	—
—	—	28	174,0	14	7,7	53	6.265,0	18	2,6	16	4,1
—	—	7	53,2	—	—	5	285,6	—	—	1	0,1
—	—	20	401,2	5	4,7	—	—	—	—	—	—
—	—	3	21,2	11	938,7	3	134,0	1	0,2	—	—
—	—	42	199,2	48	29,9	18	960,8	3	0,4	2	0,2
—	—	96	1.166,8	102	403,4	1	75,6	17	1,0	19	4,0
—	—	5	36,0	—	—	2	112,0	—	—	—	—

I — Produção de cereaes e outras plantas alimenticias nos estabelecimentos

Production de céréales et d'autres plantes alimentaires dans les établis

MUNICIPIOS MUNICIPES	Numero total de estabelecimentos rurais reenseados Nombre total d'établissements ruraux recensés	CEREAES E OUTRAS PLANTAS ALIMEN CÉRÉALES ET AUTRES PLANTES ALIMEN							
		ARROZ RIZ		MILHO MAIS		TRIGO BLÉ		FEIJÃO HARICOT	
		Numero de estabelecimentos produtores	Produção	Numero de estabelecimentos produtores	Produção	Numero de estabelecimentos produtores	Produção	Numero de estabelecimentos produtores	Produção
		Nombre d'établissements producteurs	— Toneladas Tonnes	Nombre d'établissements producteurs	— Toneladas Tonnes	Nombre d'établissements producteurs	— Toneladas Tonnes	Nombre d'établissements producteurs	— Toneladas Tonnes
Benedicto Leite	75	61	144,4	61	118,8	—	—	60	40,4
Brejo	37	26	123,1	27	111,0	—	—	23	20,5
Burity	52	30	63,2	32	81,4	—	—	29	26,9
Cajapió	34	6	18,3	1	0,6	—	—	4	2,4
Carolina	355	131	575,1	129	542,7	—	—	121	291,6
Carutapéra	30	15	50,6	18	124,8	—	—	15	40,8
Caxias	198	138	343,7	132	292,2	—	—	129	121,3
Chapadinha	16	3	11,2	3	6,4	—	—	3	3,8
Codó	139	99	1 437,8	63	753,6	—	—	38	53,5
Coroatá	252	191	1 378,5	188	826,0	—	—	172	126,0
Curralinho	45	41	221,4	42	188,6	—	—	35	41,8
Cururupá	468	274	407,7	404	1 068,1	—	—	139	148,0
Flôres	72	60	168,3	57	145,5	—	—	48	25,0
Grajahú	196	38	481,6	63	562,9	—	—	46	16,4
Guimarães	123	32	65,0	41	92,6	—	—	17	30,6
Icatú	85	59	220,1	63	344,0	—	—	33	89,5
Imperatriz	230	170	227,2	174	192,4	1	0,1	128	33,2
Itapecuá-mirim	143	138	1 027,8	137	1.055,2	—	—	68	72,7
Lorêto	222	102	202,7	91	147,4	—	—	70	41,0
Macapá	81	53	28,9	49	41,0	—	—	38	8,5
Mirador	253	210	350,1	197	285,7	—	—	173	58,6
Miritiba	129	57	96,6	61	192,9	—	—	53	22,4
Monção	20	2	31,8	5	53,2	—	—	1	0,4
Monte Alegre	42	26	159,2	36	241,1	—	—	12	12,2
Morros	26	10	95,3	6	94,0	—	—	3	18,2
Nova York	71	70	137,5	68	141,7	—	—	58	55,0
Paço do Lumiar	14	3	0,6	13	8,1	—	—	3	0,2
Passagem Franca	85	44	50,4	44	54,3	—	—	37	9,1
Pastoó Bons	115	87	159,0	85	121,3	—	—	62	23,2
Pedreiras	96	93	9 398,2	92	6 213,8	—	—	85	295,7

ESTADO

(CONTINUA)

rurais recenseados em 1 de Setembro de 1920 (Anno agricola de 1919-1920)

sements ruraux recensés au 1^{er} Septembre 1920 (Année agricole 1919-1920)

TÍCIAS TAIRES				PLANTAS INDUSTRIAES PLANTES INDUSTRIELLES							
BATATA INGLEZA POMME DE TERRE		MANDIOCA MANIOC		ALGODÃO (em caroço) COTON (non égrené)		CANNA DE ASSUCAR CANNE À SUCRE		FUMO TABAC		MAHONA RICIN	
Numero de estabelecimentos produtores	Produção Pro-duction	Numero de estabelecimentos produtores	Produção Pro-duction	Numero de estabelecimentos produtores	Produção Pro-duction	Numero de estabelecimentos produtores	Produção Pro-duction	Numero de estabelecimentos produtores	Produção Pro-duction	Numero de estabelecimentos produtores	Produção Pro-duction
—	—	—	—	—	—	—	—	—	—	—	—
Nome d'establis-sements pro-ducteurs	Toneladas Tonnes	Nome d'establis-sements pro-ducteurs	Toneladas Tonnes	Nome d'establis-sements pro-ducteurs	Toneladas Tonnes	Nome d'establis-sements pro-ducteurs	Toneladas Tonnes	Nome d'establis-sements pro-ducteurs	Toneladas Tonnes	Nome d'establis-sements pro-ducteurs	Toneladas Tonnes

DO MARANHÃO

ÇÃO — SUITE)

—	—	61	461,4	2	1,4	—	—	—	—	1	0,1
—	—	29	823,2	6	9,1	23	1.752,6	—	—	2	0,1
—	—	31	647,2	24	66,5	3	301,2	6	3,4	3	0,5
—	—	1	24,8	—	—	3	546,0	—	—	2	0,4
—	—	129	2.786,4	4	1,3	21	210,0	86	66,2	21	2,5
—	—	20	894,8	13	15,3	1	24,0	13	4,9	11	12,1
—	—	129	1.766,4	102	216,8	21	4.778,6	13	5,2	39	14,3
—	—	4	85,2	3	69,1	2	71,2	—	—	3	8,0
—	—	39	544,0	87	524,9	8	185,6	4	3,6	14	7,6
—	—	179	1.686,8	189	2.503,5	19	2.757,0	12	3,0	79	55,0
—	—	35	575,2	41	87,8	6	1.106,4	3	1,0	12	2,6
—	—	448	15.120,4	92	18,9	4	1.306,0	3	0,2	286	167,6
—	—	46	275,2	26	28,2	3	72,0	6	0,7	11	5,9
—	—	71	964,2	32	24,1	12	261,3	—	—	—	—
—	—	105	2.724,0	2	4,0	22	7.601,6	—	—	2	0,7
—	—	82	3.055,6	5	0,4	—	—	—	—	21	20,1
—	—	174	1.143,6	40	11,5	10	693,2	49	4,1	23	4,8
—	—	139	4.832,8	135	365,2	22	995,6	8	4,8	50	30,0
—	—	84	568,0	30	12,0	1	30,0	14	0,8	1	0,2
—	—	59	206,4	47	7,4	6	3.164,0	—	—	—	—
—	—	196	860,8	148	72,3	4	72,0	64	3,8	10	0,8
—	—	70	1.017,2	1	0,3	—	—	—	—	48	24,9
—	—	5	289,6	—	—	4	2.674,8	1	0,1	1	2,7
—	—	35	1.382,0	40	261,4	2	124,0	2	1,3	19	17,7
—	—	25	840,4	2	0,4	—	—	—	—	—	—
—	—	40	198,0	47	21,7	—	—	25	2,2	—	—
—	—	13	122,0	—	—	—	—	—	—	3	1,3
—	—	41	297,2	9	21,3	16	740,0	—	—	1	0,1
—	—	58	261,6	83	296,3	34	1.056,4	24	2,6	3	0,4
—	—	82	1.370,8	94	5.006,6	14	1.682,0	—	—	61	94,3

I — Produção de cereaes e outras plantas alimenticias nos estabelecimentos
 Production de céréales et d'autres plantes alimentaires dans les établis

MUNICIPIOS MUNICIPES	Numero total de estabelecimentos rurales re-censeados Nombre total d'établissements ruraux recensés	CEREAES E OUTRAS PLANTAS ALIMEN CÉRÉALES ET AUTRES PLANTES ALIMEN							
		ARROZ RIZ		MILHO MAIS		TRIGO BLÉ		FEIJÃO HARICOT	
		Numero de estabelecimentos productores	Produção	Numero de estabelecimentos productores	Produção	Numero de estabelecimentos productores	Produção	Numero de estabelecimentos productores	Produção
		—	—	—	—	—	—	—	—
	Nombre d'établissements producteurs	Toneladas Tonnes	Nombre d'établissements producteurs	Toneladas Tonnes	Nombre d'établissements producteurs	Toneladas Tonnes	Nombre d'établissements producteurs	Toneladas Tonnes	

ESTADO DO

(CONCL)

Penalva	10	2	7,7	2	4,4	—	—	2	0,2
Picos	28	4	2,3	5	8,5	—	—	6	1,6
Pinheiro	67	16	58,0	20	111,7	—	—	2	1,7
Porto Franco	210	200	160,4	200	221,3	1	0,7	197	44,4
Riachão	264	252	502,4	237	471,1	—	—	217	184,6
Rosario	186	153	441,2	152	204,5	—	—	26	24,5
Santa Helena	31	1	0,6	1	0,9	—	—	—	—
Santa Quiteia.	48	21	69,7	21	74,0	—	—	8	8,9
Santo Antonio de Balsas	223	177	484,1	134	367,1	—	—	63	41,6
Santo Antonio e Almas .	55	12	32,6	22	37,3	—	—	4	1,3
São Bento dos Perizes	25	22	38,9	24	47,1	—	—	19	14,5
São Bernardo do Parnahyba . .	125	29	28,1	57	106,6	—	—	56	40,3
São Francisco	186	140	368,7	121	356,3	—	—	104	125,9
São João dos Patos	371	346	2 029,4	346	2 887,4	1	1,5	336	1 204,8
São José de Ribamar	11	4	6,8	10	29,0	—	—	6	4,1
São José dos Mattões	146	121	499,3	104	230,0	—	—	64	50,8
São Luiz	32	17	29,8	19	35,1	—	—	4	9,2
São Luiz Gonzaga	23	23	373,7	23	762,7	—	—	15	16,7
São Vicente Ferrer	29	11	120,4	10	154,7	—	—	3	1,7
Tury-assú	33	2	1,9	3	22,5	—	—	2	10,8
Tutoya	2	1	15,6	1	10,4	—	—	1	7,7
Vargem Grande.	46	13	28,6	11	11,0	—	—	6	2,4
Vianna.	25	6	16,5	6	17,5	—	—	1	0,2
Victoria do Alto Parnahyba	171	96	249,7	83	168,7	—	—	65	51,8
Victoria do Baixo Mearim	9	1	3,3	1	5,8	—	—	—	—

rurais recenseados em 1 de Setembro de 1920 (Anno agrícola de 1919-1920)

seiments ruraux recensés au 1^{er} Septembre 1920 (Année agricole 1919-1920)

TICIAS TAIRES				PLANTAS INDUSTRIAES PLANTES INDUSTRIELLES							
BATATA INGLEZA POMME DE TERRE		MANDIOCA MANIOC		ALGODÃO (em caroço) COTON (non égrené)		CANA DE ASSUCAR CANNE À SUCRE		FUMO TABAC		MAMONA RICIN	
Numero de estabeleci- mentos productores	Produção Pro- duction	Numero de estabeleci- mentos productores	Produção Pro- duction	Numero de estabeleci- mentos productores	Produção Pro- duction	Numero de estabeleci- mentos productores	Produção Pro- duction	Numero de estabeleci- mentos productores	Produção Pro- duction	Numero de estabeleci- mentos productores	Produção Pro- duction
Nome d'éta- blis- sements pro- ducteurs	— Toneladas Tonnes	Nome d'éta- blis- sements pro- ducteurs	— Toneladas Tonnes	Nome d'éta- blis- sements pro- ducteurs	— Toneladas Tonnes	Nome d'éta- blis- sements pro- ducteurs	— Toneladas Tonnes	Nome d'éta- blis- sements pro- ducteurs	— Toneladas Tonnes	Nome d'éta- blis- sements pro- ducteurs	— Toneladas Tonnes

MARANHÃO

SÃO - FIN)

1	0,1	1	16,8	2	0,5	9	1.068,0	—	—	—	—
—	—	7	114,2	6	14,3	12	2.202,0	—	—	—	—
—	—	21	599,6	19	23,9	15	48,0	1	1,2	9	6,3
—	—	201	845,2	76	8,6	13	116,8	74	4,7	64	4,2
—	—	242	2.368,4	69	40,9	15	229,6	91	11,3	47	11,4
—	—	142	1.957,2	86	43,6	11	5.100,0	1	0,1	3	2,2
—	—	1	5,2	—	—	—	—	—	—	—	—
—	—	27	862,4	3	4,7	27	2.986,0	1	0,8	3	4,9
1	0,1	88	1.961,6	52	7,8	21	959,2	34	3,0	10	1,8
—	—	31	2.712,8	1	0,8	4	982,0	3	1,8	—	—
—	—	23	240,4	7	3,7	14	4.862,0	6	0,4	7	3,4
—	—	47	505,6	15	8,1	—	—	20	5,4	—	—
—	—	96	844,4	110	58,6	2	119,7	42	7,0	13	5,3
75	37,1	344	10.802,1	336	692,6	132	15.053,7	135	101,5	274	459,9
—	—	11	526,4	1	0,7	—	—	—	—	6	5,2
—	—	89	1.202,4	74	74,2	3	269,6	24	7,0	3	0,7
—	—	28	676,8	1	0,2	2	13,0	—	—	4	0,4
—	—	2	12,0	23	1.488,6	4	147,6	—	—	—	—
—	—	9	431,6	5	16,8	5	714,0	3	0,8	5	4,2
—	—	2	149,6	1	0,8	6	48,0	—	—	—	—
—	—	1	196,0	1	9,6	2	537,6	—	—	1	1,1
—	—	9	52,0	12	49,6	2	128,0	—	—	4	0,4
—	—	6	38,8	1	0,2	9	1.644,0	—	—	—	—
—	—	75	551,2	15	34,9	17	1.436,0	6	0,5	4	1,9
—	—	1	131,2	—	—	2	1.120,0	1	0,8	1	1,3

I — Produção de cereaes e outras plantas alimenticias nos estabelecimentos

Production de céréales et d'autres plantes alimentaires dans les établis

MUNICIPIOS MUNICIPES	Numero total de estabelecimentos rurales re-censeados Nombre total d'éta-bli-ssements ruraux recensés	CEREAES E OUTRAS PLANTAS ALIMEN CÉRÉALES ET AUTRES PLANTES ALIMEN							
		ARROZ RIZ		MILHO MAIS		TRIGO BLÉ		FEIJÃO HARICOT	
		Numero de estabelecimentos produtores	Produção	Numero de estabelecimentos produtores	Produção	Numero de estabelecimentos produtores	Produção	Numero de estabelecimentos produtores	Produção
		Nome de estabelecimentos produtores	—	Nome de estabelecimentos produtores	—	Nome de estabelecimentos produtores	—	Nome de estabelecimentos produtores	—
	Nome de estabelecimentos produtores	Toneladas Tonnes	Nome de estabelecimentos produtores	Toneladas Tonnes	Nome de estabelecimentos produtores	Toneladas Tonnes	Nome de estabelecimentos produtores	Toneladas Tonnes	

ESTADO DE

Aquidauana.....	158	81	214,1	77	539,0	—	—	64	84,0
Bella Vista.....	171	15	9,5	75	428,1	—	—	47	28,0
Campo Grande.....	583	335	636,8	351	3.590,3	—	—	333	290,5
Corumbá.....	132	24	32,9	28	111,5	—	—	20	23,4
Coxim.....	151	14	13,7	21	55,9	—	—	18	13,4
Cuyabá.....	205	187	776,5	185	1.380,3	—	—	180	233,9
Diamantino.....	16	15	54,6	16	111,0	—	—	14	39,6
Livramento.....	250	225	543,0	197	758,5	—	—	207	227,3
Matto Grosso.....	20	4	4,0	6	5,4	—	—	—	—
Miranda.....	124	52	78,1	53	248,4	—	—	37	40,6
Nioac.....	149	34	70,4	40	384,5	—	—	33	48,1
Poconé.....	103	27	44,3	22	56,0	—	—	13	10,3
Ponta Porã.....	338	180	306,3	252	4.581,7	2	1,0	228	410,2
Porto Murtinho.....	46	9	4,6	12	54,8	—	—	12	4,1
Registro do Araguaya.....	97	75	181,1	73	631,1	—	—	66	61,7
Rosario Oeste.....	39	28	172,0	31	342,9	—	—	30	89,3
Sant'Anna do Parahyba.....	297	283	922,8	273	3.296,7	—	—	269	243,1
Santo Antonio do Rio Abaixo.....	123	107	517,5	82	909,2	—	—	80	191,4
Santo Antonio do Rio Madeira.....	59	2	8,6	2	8,2	—	—	—	—
São Luiz de Cáceres.....	102	70	250,2	69	872,6	—	—	67	182,5
Tres Lagôas.....	321	206	555,8	202	1.868,9	—	—	193	167,8

ESTADO DE MI

Abaeté.....	1.136	1.004	2.122,1	1.068	15.877,3	—	—	1.048	1.469,2
Abadia do Bom Sucesso.....	190	162	913,0	165	4.007,0	—	—	158	823,7
Abre Campo.....	523	421	819,6	515	8.897,0	—	—	474	964,6
Agua Virtuosas.....	436	358	354,6	405	2.430,9	—	—	362	235,7
Alfenas.....	736	419	941,2	563	5.909,5	—	—	514	857,7
Alto Rio Dôce.....	504	383	560,2	496	17.165,9	—	—	476	1.364,7
Alvinópolis.....	326	186	477,4	317	6.027,8	—	—	290	1.200,1

ruraes recenseados em 1 de Setembro de 1920 (Anno agricola de 1919-1920)

sements ruraux recensés au 1^{er} Septembre 1920 (Année agricole 1919-1920)

TÍCIAS TAIRES				PLANTAS INDUSTRIAES PLANTES INDUSTRIELLES							
BATATA INGLEZA POMME DE TERRE		MANDIOCA MANIOC		ALGODÃO (em carapa) COTON (non égrené)		CANNA DE ASSUCAR CANNE À SUCRE		FUMO TABAC		MAMONA RICIN	
Numero de estabelecimentos produtores	Produção	Numero de estabelecimentos produtores	Produção	Numero de estabelecimentos produtores	Produção	Numero de estabelecimentos produtores	Produção	Numero de estabelecimentos produtores	Produção	Numero de estabelecimentos produtores	Produção
—	—	—	—	—	—	—	—	—	—	—	—
Nome d'establisements produtores	Toneladas	Nome d'establisements producteurs	Toneladas	Nome d'establisements producteurs	Toneladas	Nome d'establisements producteurs	Toneladas	Nome d'establisements producteurs	Toneladas	Nome d'establisements producteurs	Toneladas
—	Tonnes	—	Tonnes	—	Tonnes	—	Tonnes	—	Tonnes	—	Tonnes

MATTO GROSSO

—	—	48	1.007,6	1	0,8	18	1.121,0	3	0,3	1	0,6
1	3,3	16	58,4	7	0,2	7	2.468,8	12	2,1	1	0,1
16	27,4	86	478,0	12	1,0	37	1.015,8	10	3,2	11	2,6
—	—	29	410,8	—	—	6	1.690,0	5	2,1	—	—
—	—	14	163,6	—	—	—	—	—	—	—	—
2	0,3	117	1.381,4	58	32,8	33	3.433,6	29	23,1	59	29,6
—	—	5	377,6	1	0,1	5	420,8	—	—	1	1,8
—	—	88	1.110,4	51	2,7	13	1.338,0	4	0,1	3	0,1
—	—	—	—	—	—	—	—	—	—	—	—
—	—	26	650,8	—	—	20	999,0	5	0,3	3	1,0
3	27,4	19	155,2	—	—	7	472,0	—	—	—	—
—	—	8	70,0	—	—	—	—	2	0,1	—	—
4	0,7	51	639,6	2	10,9	113	4.228,0	41	28,8	2	0,4
—	—	6	8,8	—	—	3	133,6	1	0,9	—	—
—	—	14	130,4	4	0,8	14	458,0	1	0,4	1	0,2
—	—	23	380,4	6	1,3	18	3.844,8	5	1,0	7	2,0
—	—	57	187,6	10	21,4	31	2.639,0	12	5,1	3	5,4
2	0,7	23	442,8	6	2,6	57	22.502,1	26	8,9	—	—
—	—	2	30,0	—	—	4	38,4	—	—	—	—
—	—	48	1.029,2	1	3,3	24	7.729,8	38	61,7	1	1,4
—	—	100	314,0	3	1,8	17	1.427,0	4	0,9	—	—

NAS GERAES

5	1,9	333	2.231,6	344	78,7	323	29.442,2	123	29,6	44	20,4
—	—	13	120,4	24	6,6	5	338,8	8	2,9	7	4,0
44	120,6	49	902,8	30	79,2	153	50.994,0	125	140,6	11	46,8
21	26,0	18	116,8	3	0,2	28	9.378,4	41	7,7	—	—
8	4,4	48	604,8	29	31,5	27	1.195,6	11	3,8	7	4,4
53	119,5	10	366,4	7	0,4	52	4.761,2	13	3,3	2	2,3
16	53,2	34	256,8	—	—	144	21.756,4	5	1,2	9	8,5

I — Produção de cereaes e outras plantas alimenticias nos estabelecimentos

Production de céréales et d'autres plantes alimentaires dans les établis

MUNICIPIOS MUNICIPES	Numero total de estabelecimentos rurais recenseados Nombre total d'établissements ruraux recensés	CEREAES E OUTRAS PLANTAS ALIMEN CÉRÉALES ET AUTRES PLANTES ALIMEN							
		ARROZ RIZ		MILHO MAIS		TRIGO BLÉ		FEIJÃO HARICOT	
		Numero de estabelecimentos produtores	Produção	Numero de estabelecimentos produtores	Produção	Numero de estabelecimentos produtores	Produção	Numero de estabelecimentos produtores	Produção
		Nombre d'établissements producteurs	— Toneladas Tonnes	Nombre d'établissements producteurs	— Toneladas Tonnes	Nombre d'établissements producteurs	— Toneladas Tonnes	Nombre d'établissements producteurs	— Toneladas Tonnes

ESTADO DE MI

(CONTINUA)

Antonio Dias	113	68	81,9	111	1 053,0	—	—	101	159,4
Apparecida do Claudio	190	127	175,7	170	1 891,3	—	—	150	146,2
Araguary	624	520	1 484,9	525	3 859,1	1	1,2	500	539,3
Arassuahy	2 268	1 426	1 711,6	2 090	10 393,3	2	3,6	2 006	2 634,4
Araxá	571	260	321,4	529	4 448,2	1	1,8	502	486,2
Arceburgo	117	106	353,6	108	1 571,7	—	—	107	334,2
Ateado	313	258	643,4	274	2 076,1	—	—	265	523,5
Aymorés	458	260	615,2	409	4 271,1	2	10,5	384	548,9
Ayruoca	613	107	72,0	598	8 270,8	—	—	434	615,1
Baependy	327	203	181,4	316	4 227,7	—	—	279	275,5
Bambuiy	396	320	1 170,0	368	5 978,7	1	3,1	348	726,0
Baibacena	2 292	1 149	1 037,1	2 241	23 346,6	1	9,3	1 866	2 070,6
Bello Horizonte	75	51	348,6	62	1 033,3	1	0,9	47	363,1
Bôa Vista do Tremedal	651	390	662,2	597	2 744,4	—	—	580	471,1
Bocayuva	361	270	706,7	338	2 418,1	—	—	332	343,0
Bom Despacho	192	139	562,0	168	2 965,8	—	—	141	275,0
Bomfim	807	282	183,4	746	9 350,0	—	—	671	559,1
Bom Sucesso	357	182	205,0	294	3 448,9	—	—	208	251,9
Cabo Verde	311	252	422,9	289	4 099,3	—	—	281	757,0
Caethé	377	206	252,6	339	3 163,6	—	—	242	203,3
Caldas	808	122	106,4	734	12 370,3	—	—	666	1 789,7
Cambuiy	1 092	396	802,1	1 073	12 895,7	—	—	869	1 600,7
Campanha	247	183	159,5	222	1 957,3	—	—	185	170,2
Campestre	477	209	110,9	451	4 792,0	—	—	433	530,2
Campo Bello	845	606	1 506,2	738	8 666,8	—	—	663	1 393,1
Campos Geraes	845	616	1 357,8	726	5 757,8	—	—	613	608,0
Capellinha	205	166	406,8	200	2 140,8	—	—	194	215,8
Caracol	576	312	685,6	491	4 752,2	—	—	402	963,6
Carangola	2 073	1 050	1 090,4	2 011	21 567,8	—	—	1 901	2 605,9
Caratinga	3 500	3 257	10 892,8	—	—	—	—	—	—

rurais recenseados em 1 de Setembro de 1920 (Anno agrícola de 1919-1920)

sements ruraux recensés au 1^{er} Septembre 1920 (Année agricole 1919-1920)

TICIAS TAIRES				PLANTAS INDUSTRIAES PLANTES INDUSTRIELLES							
BATATA INGLEZA POMME DE TERRE		MANDIOCA MANIOC		ALGODÃO (em caroço) COTON (non égrené)		CANNA DE ASSUCAR CANNE À SUCRE		FUMO TABAC		MAMONA RICIN	
Numero de estabeleci- mentos productores	Produção Pro- duction	Numero de estabeleci- mentos productores	Produção Pro- duction	Numero de estabeleci- mentos productores	Produção Pro- duction	Numero de estabeleci- mentos productores	Produção Pro- duction	Numero de estabeleci- mentos productores	Produção Pro- duction	Numero de estabeleci- mentos productores	Produção Pro- duction
—	—	—	—	—	—	—	—	—	—	—	—
Nombre d'éta- blis- sements pro- ducteurs	Toneladas Tonnes	Nombre d'éta- blis- sements pro- ducteurs	Toneladas Tonnes	Nombre d'éta- blis- sements pro- ducteurs	Toneladas Tonnes	Nombre d'éta- blis- sements pro- ducteurs	Toneladas Tonnes	Nombre d'éta- blis- sements pro- ducteurs	Toneladas Tonnes	Nombre d'éta- blis- sements pro- ducteurs	Toneladas Tonnes
6	4,4	11	40,8	4	0,2	27	3.419,0	—	—	2	0,3
2	0,5	33	216,4	45	11,1	77	3.698,0	7	2,9	4	1,2
4	2,7	105	333,2	163	39,7	110	9.252,0	11	7,6	68	13,8
47	19,6	1.382	13.318,4	294	259,2	440	25.794,8	162	55,5	424	199,1
18	8,7	183	510,0	111	12,3	116	4.328,0	11	4,1	56	29,5
1	2,3	4	18,8	—	—	2	74,0	7	7,7	—	—
3	0,4	12	132,0	26	7,0	2	22,6	9	1,5	2	0,8
1	1,9	17	158,8	25	26,5	40	2.029,8	5	1,0	1	1,7
96	143,1	46	93,6	3	1,6	25	779,2	40	14,7	12	3,7
12	23,8	25	96,0	9	2,3	13	1.083,2	56	19,0	—	—
6	3,6	50	275,6	80	15,6	69	6.823,4	8	0,7	2	0,7
480	467,1	81	285,2	11	0,9	180	30.409,2	54	13,7	15	40,3
18	131,6	29	2.710,8	—	—	7	860,0	1	0,2	1	0,6
—	—	256	1.465,6	444	233,1	187	11.908,8	14	1,6	182	37,6
7	2,1	231	1.536,8	142	105,2	196	6.143,4	—	—	97	35,2
3	1,4	37	523,6	63	130,0	31	3.242,8	3	1,1	4	2,5
57	62,8	96	963,6	196	26,7	332	10.508,8	43	9,5	52	10,6
11	4,8	131	4.590,4	5	0,7	68	4.358,6	14	7,7	5	6,9
8	6,4	18	255,6	19	5,5	60	12.602,0	8	2,5	2	0,6
49	36,7	25	246,0	6	0,3	123	4.967,6	—	—	16	6,3
17	19,1	74	329,6	1	0,4	50	6.333,0	35	24,1	—	—
26	25,3	34	339,2	3	4,8	18	280,0	448	437,4	—	—
4	10,9	10	218,8	1	0,2	25	13.994,4	3	2,2	—	—
15	14,4	22	100,4	43	40,4	42	2.908,0	55	25,3	—	—
32	92,4	123	493,2	65	7,4	120	12.003,6	43	26,4	—	—
15	7,9	138	590,4	79	26,2	78	19.358,6	26	17,4	4	0,9
6	1,3	73	620,8	13	1,4	5	623,6	26	24,4	5	1,7
10	16,9	157	1.279,2	—	—	16	8.141,0	6	6,3	2	0,8
122	66,0	124	334,8	12	24,6	376	40.265,4	95	56,8	23	134,0
—	—	630	5.291,2	192	258,5	431	62.573,8	271	171,5	68	59,0

NAS GERAES

ÇÃO — SUITE)

6	4,4	11	40,8	4	0,2	27	3.419,0	—	—	2	0,3
2	0,5	33	216,4	45	11,1	77	3.698,0	7	2,9	4	1,2
4	2,7	105	333,2	163	39,7	110	9.252,0	11	7,6	68	13,8
47	19,6	1.382	13.318,4	294	259,2	440	25.794,8	162	55,5	424	199,1
18	8,7	183	510,0	111	12,3	116	4.328,0	11	4,1	56	29,5
1	2,3	4	18,8	—	—	2	74,0	7	7,7	—	—
3	0,4	12	132,0	26	7,0	2	22,6	9	1,5	2	0,8
1	1,9	17	158,8	25	26,5	40	2.029,8	5	1,0	1	1,7
96	143,1	46	93,6	3	1,6	25	779,2	40	14,7	12	3,7
12	23,8	25	96,0	9	2,3	13	1.083,2	56	19,0	—	—
6	3,6	50	275,6	80	15,6	69	6.823,4	8	0,7	2	0,7
480	467,1	81	285,2	11	0,9	180	30.409,2	54	13,7	15	40,3
18	131,6	29	2.710,8	—	—	7	860,0	1	0,2	1	0,6
—	—	256	1.465,6	444	233,1	187	11.908,8	14	1,6	182	37,6
7	2,1	231	1.536,8	142	105,2	196	6.143,4	—	—	97	35,2
3	1,4	37	523,6	63	130,0	31	3.242,8	3	1,1	4	2,5
57	62,8	96	963,6	196	26,7	332	10.508,8	43	9,5	52	10,6
11	4,8	131	4.590,4	5	0,7	68	4.358,6	14	7,7	5	6,9
8	6,4	18	255,6	19	5,5	60	12.602,0	8	2,5	2	0,6
49	36,7	25	246,0	6	0,3	123	4.967,6	—	—	16	6,3
17	19,1	74	329,6	1	0,4	50	6.333,0	35	24,1	—	—
26	25,3	34	339,2	3	4,8	18	280,0	448	437,4	—	—
4	10,9	10	218,8	1	0,2	25	13.994,4	3	2,2	—	—
15	14,4	22	100,4	43	40,4	42	2.908,0	55	25,3	—	—
32	92,4	123	493,2	65	7,4	120	12.003,6	43	26,4	—	—
15	7,9	138	590,4	79	26,2	78	19.358,6	26	17,4	4	0,9
6	1,3	73	620,8	13	1,4	5	623,6	26	24,4	5	1,7
10	16,9	157	1.279,2	—	—	16	8.141,0	6	6,3	2	0,8
122	66,0	124	334,8	12	24,6	376	40.265,4	95	56,8	23	134,0
—	—	630	5.291,2	192	258,5	431	62.573,8	271	171,5	68	59,0

I — Produção de cereaes e outras plantas alimenticias nos estabelecimentos

Production de céréales et d'autres plantes alimentaires dans les établis

MUNICIPIOS MUNICIPES	Numero total de estabe- lecimentos ruraes re- censeados Nombre total d'éta- blis- sements ruraux recensés	CEREAES E OUTRAS PLANTAS ALIMEN CÉRÉALES ET AUTRES PLANTES ALIMEN							
		ARROZ RIZ		MILHO MAIS		TRIGO BLÉ		FEIJÃO HARICOT	
		Numero de estabeleci- mentos produtores	Produção	Numero de estabeleci- mentos produtores	Produção	Numero de estabeleci- mentos produtores	Produção	Numero de estabeleci- mentos produtores	Produção
		Nombre d'éta- blis- sements pro- ducteurs	— Toneladas Tonnes	Nombre d'éta- blis- sements pro- ducteurs	— Toneladas Tonnes	Nombre d'éta- blis- sements pro- ducteurs	— Toneladas Tonnes	Nombre d'éta- blis- sements pro- ducteurs	— Toneladas Tonnes

ESTADO DE MI

(CONTINUA

Carmo do Paranaíba	245	133	115,6	228	3 202,3	—	—	227	253,7
Carmo do Rio Claro	658	442	476,4	534	4 028,9	—	—	506	400,1
Cassia	140	96	492,6	116	2 383,6	—	—	113	290,7
Cataguazes	1 439	984	2 450,6	1 288	13 140,4	1	0,1	1 125	1 874,6
Caxambú	149	111	56,6	138	974,2	—	—	117	67,5
Christina	311	89	189,3	300	7 108,9	—	—	299	1 513,8
Conceição do Rio Verde	83	29	57,2	65	2 117,2	—	—	59	258,7
Conceição do Serro	715	455	534,3	657	8 229,1	1	0,4	587	1 307,0
Conquista	141	119	6 258,4	91	1 940,2	—	—	76	241,0
Contagem	213	85	157,0	190	10 922,3	—	—	152	168,1
Curvelo	861	578	1 423,1	718	7 795,6	1	5,8	645	879,7
Diamantina	654	299	525,7	593	5 150,2	—	—	517	790,8
Divinópolis	103	69	75,2	96	874,3	—	—	89	111,0
Dôres da Boa Esperança	771	450	540,3	628	4 991,6	—	—	538	384,3
Dôres do Indaía	881	776	1 587,3	861	9 734,0	—	—	828	1 460,5
Eloy Mendes	352	251	427,2	260	4 818,7	—	—	236	561,7
Entre Rios	502	261	134,2	448	4 422,3	—	—	365	198,7
Estrella do Sul	316	265	1 011,8	286	3 154,7	—	—	270	449,7
Extrema	474	290	128,5	467	4 756,4	1	0,3	446	403,9
Formiga	982	710	1 902,0	954	20 346,5	—	—	856	1 836,4
Fortaleza	480	200	543,0	277	1 606,1	—	—	277	1 063,6
Fructal	1 328	1 219	10 315,9	1 194	12 950,3	2	2,3	1 204	1 512,1
Grão Mogol	926	640	698,4	884	23 540,2	2	0,1	879	685,5
Guaranésia	469	359	626,7	423	4 651,1	—	—	396	761,9
Guarany	197	153	179,4	197	2 304,9	—	—	168	274,8
Guarará	468	298	392,9	448	3 939,5	2	1,3	366	427,0
Guaxupé	202	156	488,5	186	7 102,1	1	0,4	185	939,2
Inconfidência	820	432	514,7	702	2 910,2	—	—	684	502,6
Itabira	360	180	279,0	328	6 863,1	—	—	247	664,9
Itajubá	687	431	2 400,2	668	13 370,4	1	2,8	651	1 417,3

rurais recenseados em 1 de Setembro de 1920 (Anno agrícola de 1919-1920)

séments ruraux recensés au 1^{er} Septembre 1920 (Année agricole 1919-1920)

TICIAS TAIRES				PLANTAS INDUSTRIAES PLANTAS INDUSTRIELLES							
BATATA INGLEZA POMME DE TERRE		MANDIOCA MANIOC		ALGODÃO (em caroço) COTON (non égrené)		CANNA DE ASSUCAR CANNE À SUCRE		FUMO TABAC		MAMONA RICIN	
Numero de estabeleci- mentos productores	Produção Pro- duction	Numero de estabeleci- mentos productores	Produção Pro- duction	Numero de estabeleci- mentos productores	Produção Pro- duction	Numero de estabeleci- mentos productores	Produção Pro- duction	Numero de estabeleci- mentos productores	Produção Pro- duction	Numero de estabeleci- mentos productores	Produção Pro- duction
—	—	—	—	—	—	—	—	—	—	—	—
Nombre d'éta- blis- sements pro- ducteurs	Toneladas Tonnes	Nombre d'éta- blis- sements pro- ducteurs	Toneladas Tonnes	Nombre d'éta- blis- sements pro- ducteurs	Toneladas Tonnes	Nombre d'éta- blis- sements pro- ducteurs	Toneladas Tonnes	Nombre d'éta- blis- sements pro- ducteurs	Toneladas Tonnes	Nombre d'éta- blis- sements pro- ducteurs	Toneladas Tonnes

NAS GERAES

ÇÃO - SUITE)

13	10,5	31	127,6	51	10,9	13	572,0	19	14,7	13	16,7
7	1,0	23	70,8	39	5,3	156	23.024,0	22	7,1	6	1,2
2	1,2	12	81,2	6	1,0	36	8.658,0	5	2,3	4	1,6
13	12,7	40	494,4	34	7,7	454	26.298,6	130	87,4	20	8,9
6	1,2	12	47,6	1	0,3	1	140,0	5	1,1	—	—
190	3.425,4	2	16,4	1	19,6	5	822,0	126	264,0	—	—
2	42,5	6	324,0	2	0,5	—	—	1	3,3	—	—
27	17,0	125	874,4	53	29,8	324	54.115,2	45	20,9	19	6,0
1	0,6	4	173,6	4	29,9	14	3.556,0	7	2,0	2	0,2
8	3,1	109	4.920,4	14	2,5	62	3.742,4	1	1,0	5	1,5
10	2,1	284	2.444,4	422	656,3	283	17.741,6	13	2,7	39	20,8
32	32,4	283	2.962,0	109	150,7	221	22.406,8	2	0,3	121	51,7
2	0,5	50	391,2	54	127,9	16	932,8	2	0,2	12	1,0
19	4,8	122	521,2	103	15,8	209	39.922,0	19	3,3	10	11,9
6	3,1	288	2.094,0	70	17,9	142	11.886,8	18	1,3	3	0,3
4	4,8	9	37,6	19	21,8	8	2.930,6	7	1,4	2	18,9
17	16,9	54	433,2	60	11,0	167	7.436,0	8	1,1	16	1,5
—	—	37	110,8	67	10,9	52	1.945,8	18	6,6	13	4,2
14	16,8	1	6,0	4	1,3	4	484,0	93	39,0	—	—
14	14,4	79	687,2	87	28,4	74	9.201,8	20	11,4	7	1,3
8	1,2	193	2.871,6	2	4,9	38	2.293,6	5	5,3	5	4,1
3	0,4	95	433,2	55	32,4	46	12.409,6	12	2,0	7	1,3
21	2,3	579	3.214,4	390	285,9	259	6.909,6	19	12,0	277	52,0
22	37,8	45	118,4	25	3,6	21	910,0	16	2,0	1	0,2
—	—	2	63,6	1	0,3	58	4.694,0	21	9,6	—	—
8	1,2	20	84,0	—	—	318	52.085,4	9	4,4	9	2,1
20	61,2	12	68,4	4	4,7	23	660,0	7	6,4	2	0,5
8	1,8	435	1.558,0	226	68,9	130	4.920,8	13	1,3	161	52,8
1	0,8	26	206,4	4	0,7	90	9.620,0	6	0,3	6	5,7
134	395,3	14	136,0	3	4,1	51	12.170,2	589	1.329,8	4	1,0

I — Produção de cereaes e outras plantas alimenticias nos estabelecimentos

Production de céréales et d'autres plantes alimentaires dans les établis

MUNICIPIOS MUNICIPES	Numero total de estabelecimentos rurales reconseados Nombre total d'établissements ruraux recensés	CEREAES E OUTRAS PLANTAS ALIMEN CÉRÉALES ET AUTRES PLANTES ALIMEN							
		ARROZ RIZ		MILHO MAIS		TRIGO BLÉ		FEIJÃO HARICOT	
		Numero de estabelecimentos produtores	Produção	Numero de estabelecimentos produtores	Produção	Numero de estabelecimentos produtores	Produção	Numero de estabelecimentos produtores	Produção
		Nombre d'établissements producteurs	— Toneladas Tonnes	Nombre d'établissements producteurs	— Toneladas Tonnes	Nombre d'établissements producteurs	— Toneladas Tonnes	Nombre d'établissements producteurs	— Toneladas Tonnes

ESTADO DE MI

(CONTINUA)

Itapeçerica.....	584	360	545,3	509	4.973,4	—	—	455	521,1
Itaúna.....	802	460	420,3	765	6.673,3	—	—	635	467,3
Ituyutaba.....	637	593	1.979,7	595	10.447,0	—	—	589	552,9
Jacuy.....	421	330	275,3	384	2.105,5	—	—	373	425,3
Jacutinga.....	614	425	617,0	535	5.79,4	1	0,6	519	1.200,9
Jaguary.....	1.025	348	680,6	991	29.631,0	2	8,0	808	2.957,9
Januaria.....	465	239	407,8	379	1.288,8	—	—	374	454,3
João Pinheiro.....	283	159	253,0	187	1.152,2	—	—	182	323,2
Juiz de Fora.....	1.741	712	997,1	1.217	21.607,7	—	—	793	999,5
Lagôa Dourada.....	90	39	36,6	82	73,5	—	—	51	31,8
Lavras.....	514	334	394,7	415	4.711,5	—	—	345	383,8
Leopoldina.....	889	769	2.700,3	813	9.836,4	—	—	724	1.305,5
Lima Duarte.....	347	187	266,5	332	4.333,6	—	—	287	275,1
Manhuassú.....	3.205	2.201	2.073,1	3.079	29.298,9	—	—	2.908	3.837,3
Mar de Hespanha.....	857	524	909,6	808	7.714,3	—	—	743	1.436,8
Maria da Fé.....	119	78	165,8	115	2.132,9	—	—	115	270,3
Marianna.....	540	384	524,7	473	5.408,7	—	—	387	946,5
Mercês.....	296	238	505,4	293	5.309,8	—	—	283	1.003,9
Minas Novas.....	288	267	468,7	279	2.466,2	—	—	274	518,9
Monte Alegre.....	571	420	1.831,1	421	5.835,6	—	—	258	415,9
Monte Carmello.....	377	256	756,8	281	3.113,2	2	0,2	269	431,6
Monte Santo.....	708	624	2.232,0	672	7.829,4	1	0,3	652	1.292,6
Montes Claros.....	1.410	658	1.026,1	1.267	9.242,7	3	9,5	1.209	1.480,7
Muzambinho.....	1.195	958	1.165,0	1.109	11.588,3	—	—	1.074	1.595,7
Oliveira.....	400	225	277,9	373	5.300,9	—	—	361	457,0
Ouro Fino.....	1.975	1.509	1.702,8	1.767	22.247,1	—	—	1.703	3.371,9
Ouro Preto.....	618	215	203,5	541	4.752,0	1	0,1	383	313,4
Palma.....	366	261	1.406,2	343	4.213,7	—	—	281	517,1
Palmyra.....	514	359	375,3	487	4.881,7	—	—	388	464,1
Pará.....	737	342	323,7	618	6.960,8	—	—	444	402,5

rurais recenseados em 1 de Setembro de 1920 (Anno agrícola de 1919-1920)

séments ruraux recensés au 1^{er} Septembre 1920 (Année agricole 1919-1920)

TÍCIAS TAIRES				PLANTAS INDUSTRIAES PLANTES INDUSTRIELLES							
BATATA INGLEZA POMME DE TERRE		MANDIOCA MANIOC		ALGODÃO (em caroço) COTON (non égrené)		CANNA DE ASSUCAR CANNE À SUCRE		FUMO TABAC		MAMONA RICIN	
Numero de estabeleci- mentos productores	Produção Pro- duction	Numero de estabeleci- mentos productores	Produção Pro- duction	Numero de estabeleci- mentos productores	Produção Pro- duction	Numero de estabeleci- mentos productores	Produção Pro- duction	Numero de estabeleci- mentos productores	Produção Pro- duction	Numero de estabeleci- mentos productores	Produção Pro- duction
Nombre d'éta- blis- sements pro- ducteurs	— Toneladas Tonnes	Nombre d'éta- blis- sements pro- ducteurs	— Toneladas Tonnes	Nombre d'éta- blis- sements pro- ducteurs	— Toneladas Tonnes	Nombre d'éta- blis- sements pro- ducteurs	— Toneladas Tonnes	Nombre d'éta- blis- sements pro- ducteurs	— Toneladas Tonnes	Nombre d'éta- blis- sements pro- ducteurs	— Toneladas Tonnes
6	2,2	59	414,0	103	26,1	138	50.401,0	13	3,3	10	3,2
36	97,6	307	1.866,0	252	57,3	246	5.400,6	13	1,2	80	18,9
—	—	9	21,6	29	7,0	57	5.574,0	9	2,9	4	0,3
16	7,3	22	181,2	32	8,5	17	2.610,6	11	8,0	2	2,0
114	229,4	100	535,2	6	7,1	32	3.396,6	103	56,9	3	2,3
108	214,0	203	1.781,2	—	—	2	2.363,6	501	3.084,5	—	—
—	—	305	3.384,8	208	203,2	148	18.817,0	11	3,7	72	15,5
6	0,9	56	296,0	19	36,8	66	15.522,0	—	—	10	7,3
64	71,6	39	185,6	13	4,4	246	41.246,0	8	3,2	17	13,5
6	2,2	16	158,8	—	—	24	783,0	3	4,4	—	—
13	17,4	42	908,0	11	71,9	58	5.046,4	44	35,2	6	7,1
4	3,2	20	147,6	11	7,4	410	25.157,4	66	31,8	15	2,4
21	6,0	18	49,6	10	0,3	49	10.914,8	15	5,7	1	0,2
381	217,6	179	686,0	55	82,1	549	96.325,6	135	49,3	50	23,4
18	20,4	61	540,4	2	0,8	603	76.647,8	17	3,5	6	1.103,1
68	1.157,0	11	14,4	—	—	—	—	37	40,4	—	—
11	3,8	14	37,2	2	0,2	243	47.004,0	18	11,1	11	15,2
15	26,6	22	502,0	1	0,3	43	5.576,6	4	1,9	—	—
3	0,6	98	1.427,6	37	18,6	242	20.078,0	13	4,3	32	13,3
—	—	20	63,6	80	17,7	47	2.474,6	9	2,6	1	1,1
4	0,8	95	1.048,0	119	32,7	96	7.395,0	31	25,5	40	16,1
22	27,2	80	831,2	59	51,6	70	3.845,6	63	24,7	30	20,0
17	12,5	673	4.284,4	811	1.239,6	214	8.887,0	24	13,1	281	170,6
26	80,7	110	289,2	79	10,0	87	6.480,8	45	14,5	5	1,3
19	8,8	57	498,4	51	174,1	107	8.950,0	20	9,5	27	3,7
109	152,9	123	780,8	11	23,4	99	8.308,2	562	356,0	3	3,3
159	505,2	89	680,4	12	2,5	183	5.699,4	12	1,0	11	4,0
—	—	4	4,8	4	0,7	219	17.047,4	4	1,1	1	0,2
5	2,2	3	8,8	1	0,2	85	4.461,0	9	1,3	4	0,5
7	7,7	101	2.335,2	307	208,6	144	13.236,6	19	6,7	22	7,3

NAS GERAES

ÇÃO - SUITE)

6	2,2	59	414,0	103	26,1	138	50.401,0	13	3,3	10	3,2
36	97,6	307	1.866,0	252	57,3	246	5.400,6	13	1,2	80	18,9
—	—	9	21,6	29	7,0	57	5.574,0	9	2,9	4	0,3
16	7,3	22	181,2	32	8,5	17	2.610,6	11	8,0	2	2,0
114	229,4	100	535,2	6	7,1	32	3.396,6	103	56,9	3	2,3
108	214,0	203	1.781,2	—	—	2	2.363,6	501	3.084,5	—	—
—	—	305	3.384,8	208	203,2	148	18.817,0	11	3,7	72	15,5
6	0,9	56	296,0	19	36,8	66	15.522,0	—	—	10	7,3
64	71,6	39	185,6	13	4,4	246	41.246,0	8	3,2	17	13,5
6	2,2	16	158,8	—	—	24	783,0	3	4,4	—	—
13	17,4	42	908,0	11	71,9	58	5.046,4	44	35,2	6	7,1
4	3,2	20	147,6	11	7,4	410	25.157,4	66	31,8	15	2,4
21	6,0	18	49,6	10	0,3	49	10.914,8	15	5,7	1	0,2
381	217,6	179	686,0	55	82,1	549	96.325,6	135	49,3	50	23,4
18	20,4	61	540,4	2	0,8	603	76.647,8	17	3,5	6	1.103,1
68	1.157,0	11	14,4	—	—	—	—	37	40,4	—	—
11	3,8	14	37,2	2	0,2	243	47.004,0	18	11,1	11	15,2
15	26,6	22	502,0	1	0,3	43	5.576,6	4	1,9	—	—
3	0,6	98	1.427,6	37	18,6	242	20.078,0	13	4,3	32	13,3
—	—	20	63,6	80	17,7	47	2.474,6	9	2,6	1	1,1
4	0,8	95	1.048,0	119	32,7	96	7.395,0	31	25,5	40	16,1
22	27,2	80	831,2	59	51,6	70	3.845,6	63	24,7	30	20,0
17	12,5	673	4.284,4	811	1.239,6	214	8.887,0	24	13,1	281	170,6
26	80,7	110	289,2	79	10,0	87	6.480,8	45	14,5	5	1,3
19	8,8	57	498,4	51	174,1	107	8.950,0	20	9,5	27	3,7
109	152,9	123	780,8	11	23,4	99	8.308,2	562	356,0	3	3,3
159	505,2	89	680,4	12	2,5	183	5.699,4	12	1,0	11	4,0
—	—	4	4,8	4	0,7	219	17.047,4	4	1,1	1	0,2
5	2,2	3	8,8	1	0,2	85	4.461,0	9	1,3	4	0,5
7	7,7	101	2.335,2	307	208,6	144	13.236,6	19	6,7	22	7,3

I — Produção de cereaes e outras plantas alimenticias nos estabelecimentos

Production de céréales et d'autres plantes alimentaires dans les établis

MUNICIPIOS MUNICIPES	Numero total de estabelecimentos rurais recenseados Nombre total d'établissements ruraux recensés	CEREAES E OUTRAS PLANTAS ALIMEN CÉRÉALES ET AUTRES PLANTES ALIMEN							
		ARROZ RIZ		MILHO MAIS		TRIGO BLÉ		FEIJÃO HARICOT	
		Numero de estabelecimentos produtoros	Produção	Numero de estabelecimentos produtores	Produção	Numero de estabelecimentos produtores	Produção	Numero de estabelecimentos produtores	Produção
		— Toneladas Tonnes	— Tonnes	— Toneladas Tonnes	— Tonnes	— Toneladas Tonnes	— Tonnes	— Toneladas Tonnes	— Tonnes

ESTADO DE MI
(CONTINUA)

Paracatú.....	1.653	1.073	2.493,0	1.213	12.115,9	—	—	1.202	1.906,4
Paraguassú.....	375	231	262,9	258	3.166,9	—	—	246	361,1
Paraisópolis.....	1.198	1.058	2.929,6	1.169	32.593,2	—	—	1.100	4.784,6
Paraopeba.....	237	107	351,3	220	4.540,6	—	—	197	233,9
Passa Quatro.....	281	133	91,8	242	920,3	—	—	191	90,7
Passa Tempo.....	101	37	47,7	87	1.927,4	—	—	76	109,2
Passos.....	636	318	782,9	350	2.838,8	—	—	339	564,5
Patos.....	1.759	930	1.460,1	1.575	17.737,9	2	0,8	1.529	2.621,4
Patrocínio.....	841	635	1.724,5	775	9.071,8	1	0,4	748	1.287,4
Peçanha.....	829	582	1.379,3	793	12.342,0	—	—	731	769,3
Pedra Branca.....	363	266	1.167,9	320	6.279,9	1	7,0	295	830,2
Pequy.....	156	72	83,2	136	1.228,4	—	—	68	41,1
Perdões.....	166	112	110,0	143	696,9	—	—	137	186,0
Piranga.....	716	442	507,5	708	15.442,8	1	0,1	575	964,7
Pirapora.....	297	189	369,3	228	1.430,0	—	—	227	352,9
Pitanguy.....	798	360	773,3	606	8.847,7	1	0,1	463	523,5
Piumhy.....	806	659	1.762,1	759	7.078,9	—	—	648	822,5
Poços de Caldas.....	78	16	42,4	49	1.048,4	—	—	35	142,4
Pomba.....	580	355	659,9	557	6.637,6	—	—	470	867,9
Ponte Nova.....	1.273	1.004	2.126,7	1.188	20.933,0	1	2,2	1.092	3.567,8
Pouso Alegre.....	1.303	1.118	4.080,3	1.270	50.945,7	—	—	1.169	4.053,2
Pouso Alto.....	523	322	337,0	462	5.198,3	—	—	407	860,6
Prados.....	163	80	104,7	150	1.585,1	—	—	73	43,4
Prata.....	394	336	1.332,5	341	5.091,5	—	—	322	383,3
Queluz.....	610	327	371,5	602	12.764,5	—	—	413	580,0
Rio Branco.....	962	661	1.727,2	925	9.973,4	1	5,0	877	3.309,0
Rio Casca.....	359	325	1.032,7	357	8.569,8	—	—	330	959,2
Rio José Pedro.....	741	664	1.286,1	720	8.266,1	1	2,9	689	829,6
Rio Novo.....	350	198	386,1	305	3.295,9	—	—	232	402,8
Rio Pardo.....	510	358	539,5	396	819,3	1	1,2	441	320,5

rurais recenseados em 1 de Setembro de 1920 (Anno agrícola de 1919-1920)

sements ruraux recensés au 1^{er} Septembre 1920 (Année agricole 1919-1920)

TICIAS TAIRES		PLANTAS INDUSTRIAES PLANTES INDUSTRIELLES									
BATATA INGLEZA POMME DE TERRE		MANDIOCA MANIOC		ALGODÃO (em caroço) COTON (non égrené)		CANNA DE ASSUCAR CANNE À SUCRE		FUMO TABAC		MAMONA RICIN	
Numero de estabeleci- mentos productores	Produção Pro- duction	Numero de estabeleci- mentos productores	Produção Pro- duction	Numero de estabeleci- mentos productores	Produção Pro- duction	Numero de estabeleci- mentos productores	Produção Pro- duction	Numero de estabeleci- mentos productores	Produção Pro- duction	Numero de estabeleci- mentos productores	Produção Pro- duction
Nome d'éta- blis- sements pro- ducteurs	— Toneladas Tonnes	Nome d'éta- blis- sements pro- ducteurs	— Toneladas Tonnes	Nome d'éta- blis- sements pro- ducteurs	— Toneladas Tonnes	Nome d'éta- blis- sements pro- ducteurs	— Toneladas Tonnes	Nome d'éta- blis- sements pro- ducteurs	— Toneladas Tonnes	Nome d'éta- blis- sements pro- ducteurs	— Toneladas Tonnes

NAS GERAES

ÇÃO — SUITE)

7	0,6	677	3.631,6	293	40,8	337	20.468,0	35	6,7	125	31,5
8	1,7	32	234,4	19	30,7	24	1.701,0	11	9,7	2	0,3
47	87,4	28	387,2	7	8,2	123	14.304,6	228	331,5	—	—
5	1,7	71	1.151,2	131	205,9	80	6.111,0	5	1,9	12	2,3
7	10,4	29	392,4	—	—	6	180,0	212	128,8	1	0,4
1	0,2	7	151,6	1	0,3	26	2.056,0	—	—	1	0,2
2	0,4	36	171,2	48	17,6	42	16.228,8	5	1,6	3	0,8
79	4,0	590	3.080,4	527	199,4	377	23.674,6	77	79,6	231	97,7
42	21,7	224	1.812,8	261	90,1	124	9.680,8	50	25,3	97	36,4
20	9,7	57	2.216,8	12	1,2	154	13.518,0	57	26,6	46	21,0
63	113,6	15	88,8	2	2,7	36	16.759,6	196	243,1	2	0,5
2	0,2	49	1.173,6	50	25,3	24	1.443,2	13	3,4	3	0,8
2	2,9	17	643,2	—	—	7	1.461,2	27	18,3	—	—
7	5,5	27	448,4	1	0,2	359	101.298,0	28	10,2	1	0,1
2	15,7	127	941,2	71	59,5	52	6.515,4	1	0,3	16	8,6
5	3,9	94	1.156,8	288	341,0	159	32.289,6	15	5,5	5	5,2
13	2,3	160	584,4	73	25,7	133	12.045,2	20	3,1	16	3,6
7	17,7	3	24,0	3	11,5	1	40,0	7	2,4	—	—
2	2,5	7	32,4	3	0,5	133	14.828,8	121	99,3	3	3,6
60	46,4	86	447,6	5	7,7	488	145.352,2	61	76,2	16	22,9
28	53,8	117	2.872,4	8	56,6	81	12.718,0	22	10,7	7	17,4
43	107,5	22	58,8	1	0,8	15	146,0	207	211,3	—	—
26	14,9	9	81,6	1	0,2	30	1.566,0	2	0,3	—	—
7	4,5	175	699,2	47	7,7	56	14.631,6	9	2,1	24	6,0
86	129,3	20	168,8	45	8,1	180	15.236,8	38	2,0	15	5,8
97	194,0	19	59,6	16	20,8	370	116.644,8	44	60,9	9	3,7
—	—	13	25,2	3	22,9	113	33.408,0	10	7,5	4	2,1
38	11,0	28	90,0	16	5,1	198	12.442,8	38	12,2	23	9,3
3	1,2	3	11,6	1	0,8	190	17.321,8	8	1,9	9	3,8
8	0,4	347	2.332,8	4	0,2	199	9.215,2	4	1,9	78	7,9

I — Produção de cereaes e outras plantas alimenticias nos estabelecimentos

Production de céréales et d'autres plantes alimentaires dans les établis

MUNICIPIOS MUNICIPES	Numero total do estabelecimentos ruraes reconseados Nombre total d'establisements ruraux recensés	CEREAES E OUTRAS PLANTAS ALIMEN CÉRÉALES ET AUTRES PLANTES ALIMEN							
		ARROZ RIZ		MILHO MAIS		TRIGO BLÉ		FEIJÃO HARICOT	
		Numero de estabelecimentos productores	Produção	Numero de estabelecimentos productores	Produção	Numero de estabelecimentos productores	Produção	Numero de estabelecimentos productores	Produção
		Nombre d'establisements producteurs	— Toneladas Tonnes	Nombre d'establisements producteurs	— Toneladas Tonnes	Nombre d'establisements producteurs	— Toneladas Tonnes	Nombre d'establisements producteurs	— Toneladas Tonnes

ESTADO DE MI

(CONTINUA)

Rio Piracicaba	151	103	97,5	140	2 188,0	—	—	122	180,5
Rio Preto	746	384	393,2	653	4 513,0	—	—	485	322,6
Sabará	92	31	30,0	68	219,1	—	—	44	33,4
Sacramento	525	391	5 125,3	454	6 178,3	1	1,2	402	839,0
Salinas	1 967	1 716	2 260,3	1 900	6 709,1	1	0,4	1 891	3 017,4
Sant'Anna dos Ferros	672	426	709,7	647	12 147,2	—	—	598	1 206,1
Santa Barbara	371	150	120,1	345	3 177,5	—	—	171	147,8
Santa Luzia do Rio das Velhas	633	407	990,4	596	19 994,8	—	—	520	1 420,2
Santa Quitéria	499	303	462,2	469	5 146,5	1	5,5	382	345,5
Santa Rita do Sapucahy	524	392	756,6	495	11 443,5	—	—	433	1 165,3
Santo Antonio do Machado	602	419	719,9	519	5 529,7	—	—	488	865,7
Santo Antonio do Monte	550	312	534,3	466	4 951,3	—	—	404	418,4
São Domingos do Prata	503	242	339,5	447	3 910,4	—	—	404	837,2
São Francisco	619	232	433,6	382	1 851,3	1	0,1	357	517,2
São Gonçalo do Sapucahy	456	339	802,3	386	5 574,0	—	—	323	411,4
São Gotardo	679	356	178,7	627	6 134,8	3	21,9	592	560,2
São João Baptista	179	94	79,0	170	2 337,5	—	—	155	264,8
São João d'El-Rey	607	388	404,0	506	3 743,5	—	—	432	400,9
São João Evangelista	131	60	73,2	124	2 165,5	—	—	117	192,4
São João Nepomuceno	563	416	995,4	527	3 635,3	—	—	442	413,5
São José d'Além Parahyba	423	328	1 290,5	389	5 526,2	—	—	330	621,7
São José dos Botelhos	253	219	301,4	235	3 797,5	—	—	224	409,4
São Manoel	659	384	637,8	649	5 828,5	—	—	629	1 005,9
São Manoel do Mutum	879	678	1 169,2	838	7 018,7	5	31,5	773	893,9
São Miguel de Guanhiães	1 143	878	2 315,6	1 106	21 784,2	—	—	1 076	2 934,6
São Paulo do Muriahé	1 261	753	1 955,7	1 190	11 278,7	—	—	1 045	1 464,2
São Sebastião do Paraíso	823	565	1 095,7	612	4 877,4	—	—	595	950,3
Seiro	821	585	982,0	749	11 628,9	—	—	645	2 124,5
Sete Lagoas	191	73	413,9	154	2 730,6	—	—	81	113,8
Sylvestre Ferraz	134	55	171,7	120	1 668,3	—	—	108	401,7

ruraes recenseados em 1 de Setembro de 1920 (Anno agricola de 1919-1920)

sements ruraux recensés au 1^{er} Septembre 1920 (Année agricole 1919-1920)

TICIAS TAIRES		PLANTAS INDUSTRIAES PLANTES INDUSTRIELLES									
BATATA INGLEZA POMME DE TERRE		MANDIOCA MANIOC		ALGODÃO (em caroço) COTON (non égrené)		CANNA DE ASSUCAR CANNE À SUCRE		FUMO TABAC		MAMONA RICIN	
Numero de estabeleci- mentos productores	Produção Pro- duction	Numero de estabeleci- mentos productores	Produção Pro- duction	Numero de estabeleci- mentos productores	Produção Pro- duction	Numero de estabeleci- mentos productores	Produção Pro- duction	Numero de estabeleci- mentos productores	Produção Pro- duction	Numero de estabeleci- mentos productores	Produção Pro- duction
Nome d'éta- blis- sements pro- ducteurs	— Toneladas Tonnes	Nome d'éta- blis- sements pro- ducteurs	— Toneladas Tonnes	Nome d'éta- blis- sements pro- ducteurs	— Toneladas Tonnes	Nome d'éta- blis- sements pro- ducteurs	— Toneladas Tonnes	Nome d'éta- blis- sements pro- ducteurs	— Toneladas Tonnes	Nome d'éta- blis- sements pro- ducteurs	— Toneladas Tonnes

NAS GERAES

ÇÃO — SUITE)

7	7,1	44	547,2	5	1,3	58	6.172,0	4	7,9	17	5,5
42	20,3	43	211,2	8	1,0	113	3.663,8	19	1,9	4	0,7
11	3,8	2	4,8	—	—	41	2.818,0	—	—	—	—
26	55,1	70	777,6	91	45,2	143	16.146,0	64	50,7	123	65,6
11	1,7	1.245	12.138,0	254	113,0	163	16.161,0	245	76,8	291	70,0
18	6,9	78	335,6	184	101,7	211	16.143,8	22	5,8	70	41,0
11	9,6	119	2.222,0	—	—	276	14.670,8	—	—	10	2,2
60	571,0	171	2.179,2	201	166,9	284	19.549,8	16	5,5	14	12,2
6	1,7	90	5.355,2	224	81,2	128	9.789,6	7	3,7	11	2,1
33	80,5	23	298,4	5	48,9	18	3.316,8	155	278,6	1	1,1
2	1,2	16	113,6	19	37,3	14	1.282,0	139	214,6	1	2,7
5	3,0	64	505,6	114	73,1	126	12.029,8	2	1,4	7	1,8
4	6,9	16	183,2	18	4,0	92	6.696,0	22	6,4	7	3,4
8	0,8	353	2.986,4	111	52,9	109	7.565,0	5	2,3	39	10,3
8	9,9	42	344,4	27	9,2	47	22.286,6	15	25,0	1	0,1
61	18,8	261	1.212,0	225	52,9	166	11.492,0	52	20,7	167	56,6
12	3,9	65	602,4	20	2,4	68	4.237,0	39	29,9	55	25,6
26	16,5	92	1.815,2	5	1,4	66	3.490,0	16	11,2	2	0,1
15	7,7	13	927,2	5	0,3	56	7.451,4	20	10,7	19	34,2
1	0,2	8	105,6	18	0,9	320	43.365,0	17	5,6	16	3,0
1	0,9	12	63,6	—	—	227	21.980,6	2	0,2	2	0,3
1	1,6	23	97,6	13	2,2	30	730,2	17	7,1	—	—
18	8,3	5	22,4	1	0,7	148	11.490,0	23	4,0	2	0,3
10	10,9	17	172,0	38	31,8	33	3.371,6	174	104,6	5	1,3
243	151,7	275	2.480,4	220	190,7	313	46.628,0	237	210,0	1.011	7.415,8
10	8,6	15	124,0	4	0,8	251	20.040,6	24	19,1	4	2,0
13	10,3	92	634,4	13	42,0	79	5.815,0	29	12,5	7	4,2
204	46,4	148	1.486,4	13	64,7	540	58.742,8	12	3,2	73	60,9
5	4,4	31	673,6	34	60,4	104	21.314,2	2	0,2	—	—
13	34,4	9	119,6	2	29,5	—	—	22	26,8	3	17,6

I — Produção de cereaes e outras plantas alimenticias nos estabelecimentos

Production de céréales et d'autres plantes alimentaires dans les établis

MUNICIPIOS MUNICIPES	Numero total do estabelecimentos rurales rraenseados Nombre total d'establisements ruraux recensés	CEREAES E OUTRAS PLANTAS ALIMEN CÉRÉALES ET AUTRES PLANTES ALIMEN							
		ARROZ RIZ		MILHO MAIS		TRIGO BLÉ		FEIJÃO HARICOT	
		Numero de estabelecimentos productores	Produção	Numero de estabelecimentos productores	Produção	Numero de estabelecimentos productores	Produção	Numero de estabelecimentos productores	Produção
		Nombre d'establisements producteurs	— Toneladas Tonnes	Nombre d'establisements producteurs	— Toneladas Tonnes	Nombre d'establisements producteurs	— Toneladas Tonnes	Nombre d'establisements producteurs	— Toneladas Tonnes

ESTADO DE MI
(CONCLU

Silvianopolis	887	752	1 455,5	839	14 095,6	—	—	814	1 462,1
Theophiló Ottoni	2 653	1 412	2 752,4	2 497	15 217,9	—	—	2 411	2 871,4
Tiradentes	90	57	75,4	88	751,4	—	—	52	23,5
Tres Corações do Rio Verde	288	138	202,7	210	1 907,0	1	2,9	179	170,6
Tres Pontas	717	292	294,9	338	2 511,8	—	—	319	405,5
Turvo	333	165	128,4	302	3 505,9	—	—	225	166,1
Ubá	1 959	1 242	1 070,6	1 929	12 676,1	—	—	1 661	1 650,2
Uberaba	1 283	1 091	7 726,1	1 045	11 549,3	—	—	973	1 263,1
Uberabinha	555	427	1 920,5	484	5 318,8	—	—	390	662,0
Varginha	319	135	177,6	184	3 247,5	—	—	173	469,3
Viçosa	1 462	1 005	865,5	1 456	20 146,5	—	—	1 379	1 793,7
Villa Braz	205	243	748,5	297	5 234,9	—	—	282	1 030,4
Villa Brazilia	965	459	1 016,9	805	4 516,4	—	—	791	1 653,5
Villa de Cambuquira	104	70	65,9	89	1 074,6	—	—	83	74,7
Villa do Rio Espera	95	72	75,1	94	1 992,5	—	—	85	161,3
Villa Jequitinhonha	1 099	665	2 007,3	955	6 326,6	—	—	919	1 869,8
Villa Nepomuceno	258	179	422,3	233	3 340,3	—	—	216	688,5
Villa Nova de Lima ..	390	146	120,8	348	3 575,1	—	—	275	201,0
Villa Nova de Rezende	755	588	569,1	689	5 777,3	1	0,4	673	850,6
Villa Rezende Costa	147	110	138,7	144	4 244,2	—	—	127	225,5
Viguiã	230	78	124,0	221	6 483,0	—	—	216	478,5

ESTADO

Abaeté ..	146	77	129,1	75	117,8	—	—	16	5,8
Acará	325	323	2 059,7	322	1 140,7	2	0,6	233	253,8
Affuá ..	474	18	55,3	20	17,0	—	—	17	7,2
Alemquer	173	16	3,8	48	187,3	—	—	17	9,0
Almeirim	105	—	—	3	6,7	—	—	2	0,7
Alta-mira	160	47	48,8	93	3 423,9	—	—	71	55,9
Anajás	293	8	23,1	13	124,8	—	—	9	27,2

ruraes recenseados em 1 de Setembro de 1920 (Anno agrícola de 1919-1920)

séments ruraux recensés au 1^{er} Septembre 1920 (Année agricole 1919-1920)

TICIAS TAIRES				PLANTAS INDUSTRIAES PLANTES INDUSTRIELLES							
BATATA INGLEZA POMME DE TERRE		MANDIOCA MANIOC		ALGODÃO (em caroço) COTON (non égrené)		CANNA DE ASSUCAR CANNE À SUCRE		FUMO TABAC		MAMONA RICIN	
Numero de estabeleci- mentos productores	Produção Pro- duction	Numero de estabeleci- mentos productores	Produção Pro- duction	Numero de estabeleci- mentos productores	Produção Pro- duction	Numero de estabeleci- mentos productores	Produção Pro- duction	Numero de estabeleci- mentos productores	Produção Pro- duction	Numero de estabeleci- mentos productores	Produção Pro- duction
Nombre d'éta- blis- sements pro- ducteurs	— Toneladas Tonnes	Nombre d'éta- blis- sements pro- ducteurs	— Toneladas Tonnes	Nombre d'éta- blis- sements pro- ducteurs	— Toneladas Tonnes	Nombre d'éta- blis- sements pro- ducteurs	— Toneladas Tonnes	Nombre d'éta- blis- sements pro- ducteurs	— Toneladas Tonnes	Nombre d'éta- blis- sements pro- ducteurs	— Toneladas Tonnes

NAS GERAES

SÃO — FIN)

152	300,6	55	2.427,2	34	61,2	49	34.118,8	23	26,1	—	—
29	7,4	947	7.836,8	21	4,1	405	40.596,2	67	20,9	126	63,5
11	14,9	—	—	—	—	9	434,0	—	—	—	—
4	2,7	14	62,4	2	1,2	10	5.653,2	2	1,1	—	—
3	0,5	16	170,0	8	2,9	11	3.610,0	4	1,4	2	0,9
20	10,8	25	137,6	12	6,4	43	716,0	7	1,6	9	1,5
11	5,5	16	151,5	19	27,6	634	39.749,6	855	647,9	11	6,4
28	142,3	207	2.292,4	259	51,7	236	39.965,0	18	5,8	18	16,1
1	0,9	54	378,0	99	23,9	88	12.001,2	4	1,2	73	35,1
1	0,2	5	37,6	2	0,8	7	3.422,4	4	1,4	1	1,1
134	275,6	31	196,0	16	47,0	498	139.833,0	26	9,1	14	42,9
4	9,1	9	52,4	4	47,0	79	27.142,4	115	147,1	—	—
—	—	525	3.569,6	457	657,5	245	12.439,0	277	416,0	154	43,8
—	—	—	—	1	6,6	50	14.979,8	—	—	—	—
3	1,3	4	37,2	2	0,7	13	5.244,4	2	0,3	1	0,5
17	7,0	817	15.287,6	22	2,6	153	29.608,6	87	41,0	78	42,7
8	10,3	4	44,4	3	0,8	23	8.276,0	23	32,8	3	2,4
57	221,5	57	479,6	42	2,2	136	5.203,0	2	0,2	27	6,6
37	16,0	107	530,0	129	17,5	135	8.216,0	69	14,0	21	2,5
12	9,2	19	624,4	20	7,0	58	4.901,0	17	3,7	2	2,7
33	42,2	1	9,6	2	3,5	28	560,0	162	787,3	—	—

DO PARÁ

—	—	54	2.154,8	4	0,8	11	7.934,6	2	0,2	—	—
7	0,4	320	13.648,8	203	36,6	24	391,0	301	97,4	56	120,8
—	—	3	46,0	—	—	3	996,0	—	—	—	—
—	—	52	692,4	3	0,7	2	108,0	28	5,8	1	0,4
—	—	6	244,8	1	0,1	1	18,0	3	1,6	1	0,3
1	0,6	99	2.811,5	4	1,6	15	1.827,0	29	4,4	6	0,9
—	—	15	173,2	—	—	9	4.960,0	—	—	—	—

I — Produção de cereaes e outras plantas alimenticias nos estabelecimentos
 Production de céréales et d'autres plantes alimentaires dans les établis

MUNICIPIOS MUNICIPES	Numero total de estabelecimentos rurales re-censeados Nombre total d'établissements ruraux recensés	CEREAES E OUTRAS PLANTAS ALIMEN CÉRÉALES ET AUTRES PLANTES ALIMEN							
		ARROZ RIZ		MILHO MAIS		TRIGO BLÉ		FEIJÃO HARICOT	
		Numero de estabelecimentos produtores	Produção	Numero de estabelecimentos produtores	Produção	Numero de estabelecimentos produtores	Produção	Numero de estabelecimentos produtores	Produção
		— Toneladas Tonnes	— Toneladas Tonnes	— Toneladas Tonnes	— Toneladas Tonnes	— Toneladas Tonnes	— Toneladas Tonnes	— Toneladas Tonnes	— Toneladas Tonnes

ESTADO (CONTINUA)									
Aveiro	11	5	3,7	8	43,6	—	—	3	2,6
Bagre	142	15	32,2	23	32,0	—	—	16	10,6
Baião	239	208	181,9	215	348,6	—	—	55	18,1
Belém	4 541	4 241	9 951,5	4 333	8 274,4	5	4,1	1 424	984,0
Bragança	3 184	2 135	3 417,6	2 294	5 302,5	—	—	1 811	1 772,9
Breves	692	144	765,9	106	190,3	—	—	46	33,0
Cachoeira	225	7	4,1	14	5,4	1	0,5	9	1,8
Cametá	1 276	391	357,2	162	101,1	2	2,3	16	4,6
Chaves	334	18	26,6	24	68,3	—	—	19	28,1
Conceição do Araguaia	31	30	33,8	29	51,3	—	—	31	5,9
Currálinho	624	199	775,7	210	276,3	1	0,9	160	63,7
Faro	131	2	3,4	3	8,9	—	—	2	4,3
Gurupá	172	53	223,3	68	77,1	—	—	22	6,7
Igarapé-assú	4 116	4 032	8 184,9	4 023	8 245,4	1	0,7	3 433	2 485,8
Igarapé miry	404	106	297,2	103	182,8	1	3,7	53	178,3
Irituia	289	255	199,9	271	413,9	1	1,0	165	91,7
Itaituba	57	9	5,4	25	50,4	—	—	13	9,7
Jurity	269	4	2,2	77	194,9	—	—	43	10,4
Macapá	150	14	7,7	50	74,8	—	—	27	21,4
Marabá	15	11	47,6	10	77,2	—	—	10	19,1
Maracanã	340	300	261,7	335	814,7	—	—	183	94,3
Marapanim	321	297	434,8	304	719,6	—	—	—	—
Mazagão	168	40	189,5	84	281,8	—	—	9	23,6
Melgaço	332	150	224,7	146	232,2	—	—	98	48,0
Mocajuba	172	50	84,1	49	23,2	—	—	6	8,4
Mojú	152	95	223,4	142	396,4	—	—	39	29,0
Monte Alegre	608	369	140,5	443	1 571,5	—	—	371	200,0
Montenegro	71	20	22,7	32	58,2	—	—	12	13,8
Muaná	20	1	2,7	1	6,7	—	—	1	3,6
Obidos	658	1	4,9	26	65,2	—	—	8	19,1

rurais recenseados em 1 de Setembro de 1920 (Anno agrícola de 1919-1920)

sements ruraux recensés au 1^{er} Septembre 1920 (Année agricole 1919-1920)

TICIAS TAIRES				PLANTAS INDUSTRIAES PLANTES INDUSTRIELLES							
BATATA INGLEZA POMME DE TERRE		MANDIOCA MANIOC		ALGODÃO (em caroço) COTON (non égrené)		CANNA DE ASSUCAR CANNE À SUCRE		FUMO TABAC		MAMONA RICIN	
Numero de estabelecimentos productores	Produção	Numero de estabelecimentos productores	Produção	Numero de estabelecimentos productores	Produção	Numero de estabelecimentos productores	Produção	Numero de estabelecimentos productores	Produção	Numero de estabelecimentos productores	Produção
—	—	—	—	—	—	—	—	—	—	—	—
Nome d'establis-siments producteurs	Toneladas Tonnes	Nome d'establis-siments producteurs	Toneladas Tonnes	Nome d'establis-siments producteurs	Toneladas Tonnes	Nome d'establis-siments producteurs	Toneladas Tonnes	Nome d'establis-siments producteurs	Toneladas Tonnes	Nome d'establis-siments producteurs	Toneladas Tonnes

DO PARÁ

ÇÃO suite)

—	—	10	348,0	4	7,2	3	93,2	7	3,4	1	6,6
—	—	59	604,4	—	—	—	—	—	—	—	—
—	—	218	1.773,2	5	1,2	8	134,0	157	25,3	3	0,2
6	0,8	4.425	48.606,0	590	197,9	319	27.100,8	510	43,8	16	4,7
—	—	2.948	34.137,2	1.516	385,0	67	4.306,1	2.738	663,2	783	343,9
—	—	117	3.650,4	5	0,5	57	7.994,0	—	—	3	0,4
—	—	35	208,4	1	0,1	3	75,0	—	—	1	0,1
3	0,2	568	12.088,4	—	—	5	45,0	15	1,3	1	0,5
—	—	17	138,4	3	0,7	25	178,0	—	—	—	—
—	—	28	136,4	9	6,8	12	354,4	26	3,6	—	—
—	—	219	3.524,4	8	0,7	21	4.630,0	2	0,2	—	—
—	—	33	116,4	3	7,2	—	—	16	1,3	1	1,5
—	—	34	624,8	—	—	13	835,0	3	0,8	—	—
10	0,2	3.262	30.850,4	3.904	2.275,1	17	3.631,0	574	84,6	63	25,4
—	—	152	3.042,4	15	1,0	104	34.872,2	3	0,2	—	—
—	—	269	5.614,8	8	4,7	—	—	281	198,5	1	0,1
1	0,2	25	472,0	2	0,2	6	63,0	4	0,5	2	0,8
—	—	93	635,6	2	0,5	—	—	49	5,2	1	0,1
—	—	94	3.058,8	26	5,4	17	384,0	53	7,2	—	—
—	—	9	140,0	2	4,7	1	2.280,0	7	2,2	—	—
—	—	339	7.829,6	209	50,4	—	—	23	5,6	79	22,4
—	—	305	6.514,0	122	46,8	8	10,0	30	1,9	23	5,4
—	—	81	2.123,2	1	1,8	—	—	—	—	1	2,0
—	—	104	1.818,8	10	1,6	35	806,0	38	4,4	1	0,1
—	—	64	1.856,0	—	—	—	—	9	0,6	—	—
1	1,4	150	2.699,6	18	4,4	—	—	50	20,6	4	5,9
—	—	461	4.934,4	375	355,9	5	904,0	407	160,3	2	0,1
—	—	39	526,4	5	2,0	7	1.389,0	—	—	1	0,1
—	—	1	2,8	—	—	2	35.001,6	—	—	—	—
—	—	88	2.223,2	2	1,1	3	240,0	65	7,3	—	—

I — Produção de cereaes e outras plantas alimenticias nos estabelecimentos

Production de céréales et d'autres plantes alimentaires dans les établis

MUNICIPIOS MUNICIPES	Numero total da estabelecimentos rurais recenseados Nombre total d'établissements ruraux recensés	CEREAES E OUTRAS PLANTAS ALIMEN CÉRÉALES ET AUTRES PLANTES ALIMEN							
		ARROZ RIZ		MILHO MAIS		TRIGO BLÉ		FEIJÃO HARICOT	
		Numero da estabelecimentos productores Nombre d'établissements producteurs	Produção Production	Numero da estabelecimentos productores Nombre d'établissements producteurs	Produção Production	Numero da estabelecimentos productores Nombre d'établissements producteurs	Produção Production	Numero da estabelecimentos productores Nombre d'établissements producteurs	Produção Production
		— Toneladas Tonnes	— Toneladas Tonnes	— Toneladas Tonnes	— Toneladas Tonnes	— Toneladas Tonnes	— Toneladas Tonnes	— Toneladas Tonnes	— Toneladas Tonnes

ESTADO
(CONCLU

Oeiras	519	25	30,8	52	98,8	—	—	4	1,6
Ourém	186	159	75,8	175	180,3	1	1,6	125	32,9
Ponta de Pedras	202	2	0,2	7	7,0	—	—	—	—
Portel	672	129	231,8	175	314,9	—	—	57	19,0
Prainha	85	24	18,0	36	44,4	—	—	28	14,3
Quatipurú	951	841	1 947,2	900	3 002,8	1	2,5	787	16 126,6
Salinas	159	145	162,0	157	376,6	—	—	96	83,6
Santarém	411	34	70,7	79	275,4	—	—	46	68,2
São Caetano de Odivellas	198	106	100,0	176	214,2	—	—	6	4,7
São Domingos da Bôa Vista	1 013	775	1 444,4	909	1 735,8	3	11,1	345	107,9
São João do Araguaya	5	—	—	1	0,6	—	—	—	—
São Miguel do Guamá	371	330	160,0	359	408,9	—	—	284	107,0
São Sebastião da Bôa Vista	8	8	5,1	7	6,0	—	—	6	2,5
Soure	124	1	0,4	13	9,8	1	6,4	3	0,6
Souzel	47	1	0,6	9	12,5	—	—	1	0,2
Vigia	492	443	2 143,6	466	3 210,3	2	11,9	407	2 417,5
Vizeu	43	30	52,9	32	92,1	—	—	32	47,8

ESTADO DA

Alagôa do Monteiro	702	1	0,9	2	0,6	—	—	2	1,4
Alagôa Grande	247	17	4,9	227	1 384,8	—	—	200	420,5
Alagôa Nova	586	10	2,5	529	1 979,5	—	—	453	411,7
Áraruna	263	3	1,0	212	459,7	—	—	216	261,7
Areia	654	5	2,5	458	1 777,2	—	—	436	757,6
Bananeiras	348	47	95,3	188	815,0	—	—	155	256,1
Brejo do Cruz	374	—	—	—	—	—	—	17	5,2
Cabaceiras	699	1	0,2	280	284,6	—	—	250	56,0
Cabedello	25	—	—	2	1,7	—	—	1	1,2
Caçara	383	107	64,0	350	1 053,7	—	—	356	471,2
Cajazeiras	267	10	11,4	3	20,4	—	—	2	3,2

ruraes recenseados em 1 de Setembro de 1920 (Anno agricola de 1919-1920)

sements ruraux recensés au 1^{er} Septembre 1920 (Année agricole 1919-192)

TICIAS TAIRES				PLANTAS INDUSTRIAES PLANTES INDUSTRIELLES							
BATATA INGLEZA POMME DE TERRE		MANIOCA MANIOC		ALGODÃO (em caroço) COTON (non égrené)		CANNA DE ASSUCAR CANNE À SUCRE		FUMO TABAC		MAMONA RICIN	
Numero de estabelec- mentos productores	Produção Pro- duction	Numero de estabelec- mentos productores	Produção Pro- duction	Numero de estabelec- mentos productores	Produção Pro- duction	Numero de estabelec- mentos productores	Produção Pro- duction	Numero de estabelec- mentos productores	Produção Pro- duction	Numero de estabelec- mentos productores	Produção Pro- duction
Nome d'éta- blis- sements pro- ducteurs	— Toneladas Tonnes	Nome d'éta- blis- sements pro- ducteurs	— Toneladas Tonnes	Nome d'éta- blis- sements pro- ducteurs	— Toneladas Tonnes	Nome d'éta- blis- sements pro- ducteurs	— Toneladas Tonnes	Nome d'éta- blis- sements pro- ducteurs	— Toneladas Tonnes	Nome d'éta- blis- sements pro- ducteurs	— Toneladas Tonnes

DO PARÁ

SÃO - FIN)

—	—	169	4.961,2	4	0,5	3	602,0	4	0,2	2	0,1
—	—	173	1.393,6	20	4,4	—	—	178	146,2	3	10,2
—	—	73	611,2	—	—	4	696,0	—	—	1	0,1
4	0,6	374	3.505,2	6	0,5	24	63,4	104	7,0	3	0,4
—	—	41	627,6	5	0,6	1	1,0	19	1,7	1	0,1
—	—	882	12.598,0	785	514,0	10	1.504,6	508	209,4	30	55,3
—	—	154	4.708,4	109	10,0	1	7,0	43	6,7	7	1,0
—	—	128	2.495,6	41	44,2	21	587,8	35	9,6	5	5,9
2	1,2	196	3.362,0	2	0,1	2	2,0	3	0,5	—	—
3	0,6	900	33.383,2	145	21,8	3	73,0	501	844,9	75	11,5
—	—	3	43,6	—	—	—	—	—	—	—	—
—	—	354	3.748,0	164	23,6	—	—	366	193,7	4	0,2
—	—	2	42,0	—	—	6	1.224,0	—	—	—	—
—	—	12	158,0	—	—	—	—	—	—	—	—
—	—	9	146,8	—	—	—	—	2	0,5	1	0,3
—	—	452	11.824,4	18	1,3	3	37,0	28	2,5	—	—
—	—	33	480,4	21	12,5	—	—	20	4,2	17	7,8

PARAHYBA

—	—	1	0,4	661	5.459,5	1	240,0	3	3,7	27	15,8
2	0,5	188	3.879,2	133	2.120,2	34	57.697,8	11	5,8	16	9,5
92	146,0	548	16.795,2	66	267,3	34	9.054,0	142	235,7	14	18,4
3	10,1	158	3.466,0	166	490,4	—	—	62	100,7	3	8,0
130	147,7	500	7.058,4	249	384,0	142	105.627,2	219	161,4	20	12,4
5	4,3	218	6.372,8	65	855,5	8	5.131,2	159	463,3	14	24,2
2	2,7	4	7,2	11	22,5	—	—	—	—	—	—
3	1,2	41	99,2	566	334,6	—	—	12	4,1	14	3,5
—	—	—	—	—	—	—	—	—	—	—	—
5	4,8	331	4.721,6	328	451,5	12	4.944,2	57	50,6	8	2,5
—	—	9	50,4	98	69,4	8	2.750,0	—	—	—	—

I — Produção de cereaes e outras plantas alimentícias nos estabelecimentos

Production de céréales et d'autres plantes alimentaires dans les établis

MUNICIPIOS MUNICIPES	Numero total de estabelecimentos rurais recensados Nombre total d'établissements ruraux recensés	CEREAES E OUTRAS PLANTAS ALIMEN CÉRÉALES ET AUTRES PLANTES ALIMEN							
		ARROZ RIZ		MILHO MAIS		TRIGO BLÉ		FENJÃO HARICOT	
		Numero de estabelecimentos produtores	Produção	Numero de estabelecimentos produtores	Produção	Numero de estabelecimentos produtores	Produção	Numero de estabelecimentos produtores	Produção
		— Toneladas Tonnes	— Toneladas Tonnes	— Toneladas Tonnes	— Toneladas Tonnes	— Toneladas Tonnes	— Toneladas Tonnes	— Toneladas Tonnes	— Toneladas Tonnes
Campina Grande.....	1.374	80	19 5	1.297	4.308,8	—	—	1.244	1.207,4
Catolé do Rocha.....	675	58	15 3	56	59,2	—	—	66	10,3
Conceição.....	215	1	0 3	11	5,9	—	—	1	0,3
Espirito Santo.....	160	46	89,6	107	1.668,4	—	—	92	234,6
Guarabira.....	798	168	140 3	642	1.879,2	—	—	553	626,4
Ingá.....	461	32	9 2	398	1.314,8	—	—	386	459,6
Itabayanna.....	472	11	3,0	369	991,8	—	—	378	465,4
Mamanguape.....	164	40	27 3	99	545,0	—	—	95	155,8
Misericórdia.....	472	16	18 2	8	12,7	—	—	9	1,1
Parabyba.....	202	6	55,5	64	455,6	—	—	107	119,6
Patos.....	414	29	3,9	2	3,6	—	—	1	0,4
Pedras de Fogo.....	65	8	1 3	30	27,5	—	—	40	16,3
Piancó.....	1.175	28	51 2	20	38,6	—	—	1	3,2
Picuhy.....	1.157	15	6 2	216	193,3	—	—	233	88,9
Pilar.....	289	43	17 2	237	492,0	—	—	249	254,5
Pombal.....	351	6	9,0	2	4,1	—	—	7	5,2
Princeza.....	644	4	0,5	66	53,7	—	—	50	9,7
Santa Luzia do Sabugy.....	563	26	11,4	158	196,3	—	—	172	66,2
Santa Rita.....	56	7	20,3	18	85,0	—	—	15	24,1
São João do Cariry.....	988	10	3,2	109	96,2	—	—	84	17,3
São João do Rio do Peixe.....	142	2	0,5	2	6,5	—	—	1	0,2
São José de Piranhas.....	474	34	14,0	5	6,8	—	—	6	0,5
Serraria.....	330	2	0,2	217	413,4	—	—	196	128,9
Soledade.....	327	5	9 5	39	56,8	—	—	34	12,7
Souza.....	428	43	21,5	42	131,7	—	—	41	11,9
Taperoá.....	280	—	—	16	75,1	—	—	15	3,2
Teixeira.....	445	3	2 1	9	12,1	—	—	6	1,0
Umbuzeiro.....	709	11	1 5	632	1.634,9	—	—	532	389,0

ESTADO DA
(CONCLUI

ruraes recenseados em 1 de Setembro de 1920 (Anno agricola de 1919-1920)

séments ruraux recensés au 1^{er} Septembre 1920 (Année agricole 1919-1920)

TICIAS TAIRES				PLANTAS INDUSTRIAES PLANTAS INDUSTRIELLES							
BATATA INGLEZA POMME DE TERRE		MANDIOCA MANIOC		ALGODÃO (em caroço) COTON (non égrené)		CANNA DE ASSUCAR CANNE À SUCRE		FUMO TABAC		MAMONA RICIN	
Numero de estabelecimentos productores	Produção Production	Numero de estabelecimentos productores	Produção Production	Numero de estabelecimentos productores	Produção Production	Numero de estabelecimentos productores	Produção Production	Numero de estabelecimentos productores	Produção Production	Numero de estabelecimentos productores	Produção Production
Nombre d'établissements producteurs	— Toneladas Tonnes	Nombre d'établissements producteurs	— Toneladas Tonnes	Nombre d'établissements producteurs	— Toneladas Tonnes	Nombre d'établissements producteurs	— Toneladas Tonnes	Nombre d'établissements producteurs	— Toneladas Tonnes	Nombre d'établissements producteurs	— Toneladas Tonnes

PARAHYBA

SÃO — FIN)

26	25,5	673	12.566,4	963	1.477,7	4	503,0	379	101,8	133	31,1
—	—	101	142,8	45	57,5	4	16,0	4	0,2	5	0,5
—	—	17	33,2	25	8,4	9	256,0	1	0,1	1	0,1
4	5,3	137	9.969,2	123	2.337,5	41	27.196,0	25	25,8	10	27,8
2	1,7	656	15.680,4	640	2.846,0	41	17.014,4	106	63,7	16	12,0
1	0,2	160	904,4	359	3.581,2	4	15,0	68	30,5	10	1,3
6	14,2	122	871,2	335	870,7	4	289,0	39	9,1	6	11,3
6	5,7	127	7.746,8	45	2.411,4	19	6.792,0	12	4,1	2	0,4
—	—	53	110,4	100	70,5	13	1.406,0	10	1,2	1	0,1
1	0,4	141	5.858,4	6	42,6	6	8.273,2	7	0,7	3	5,3
—	—	2	2,0	186	333,3	—	—	—	—	—	—
—	—	55	1.705,2	8	13,1	6	2.501,0	2	0,4	7	5,3
2	0,4	221	656,8	296	372,2	57	8.154,0	26	4,7	3	0,5
3	0,6	133	3.908,4	837	1.234,9	—	—	14	4,1	3	1,7
—	—	157	1.817,2	244	4.623,4	2	4.800,0	61	19,9	7	5,0
1	1,9	3	12,4	6	1,9	2	1.286,0	2	0,1	—	—
1	0,4	9	35,2	369	313,9	32	2.535,0	5	5,6	1	0,2
1	0,4	26	78,4	413	696,4	—	—	1	0,1	3	0,4
2	3,0	25	1.800,8	5	199,9	21	32.388,6	1	1,3	1	0,1
—	—	12	44,8	924	1.507,7	1	2,0	12	355,8	6	3,5
—	—	—	—	5	37,2	—	—	1	1,1	—	—
42	32,9	156	550,4	213	88,1	13	377,6	18	0,7	5	1,3
—	—	225	2.391,6	45	145,6	50	19.139,2	132	79,0	3	0,4
1	3,9	—	—	263	500,5	—	—	—	—	4	2,4
—	—	5	24,4	34	148,7	2	181,0	3	0,7	—	—
—	—	—	—	180	397,0	—	—	3	0,4	1	0,1
2	7,8	172	714,0	385	284,0	12	1.052,0	18	4,1	—	—
—	—	297	1.772,0	547	740,3	2	121,0	51	18,4	3	0,2

I — Produção de cereaes e outras plantas alimenticias nos estabelecimentos

Production de céréales et d'autres plantes alimentaires dans les établis

MUNICIPIOS MUNICIPES	Numero total de estabelecimentos rurales recensados Nombre total d'établissements ruraux recensés	CEREAES E OUTRAS PLANTAS ALIMEN CÉRÉALES ET AUTRES PLANTES ALIMEN							
		ARROZ RIZ		MILHO MAIS		TRIGO BLÉ		FEIJÃO HARICOT	
		Numero de estabelecimentos produtores	Produção	Numero de estabelecimentos produtores	Produção	Numero de estabelecimentos produtores	Produção	Numero de estabelecimentos produtores	Produção
		— Toneladas Tonnes	— Toneladas Tonnes	— Toneladas Tonnes	— Toneladas Tonnes	— Toneladas Tonnes	— Toneladas Tonnes	— Toneladas Tonnes	— Toneladas Tonnes

ESTADO DO

Antonina	663	655	2 778,3	630	1 719,4	1	1,0	546	309,2
Araucaria	792	1	2,9	783	6 727,0	76	71,3	698	785,2
Assunguy de Cima	630	17	4,1	601	43 923,7	—	—	592	471,7
Bocayuva	1 078	236	198,1	1 052	14 550,4	1	25,7	985	953,0
Campina Grande	599	1	0,6	480	2 971,2	6	12,1	446	281,3
Campo Largo	1 129	2	2,0	1 089	46 845,9	33	63,9	1 037	1 074,0
Carlopolis	69	38	42,4	42	794,6	5	42,2	40	44,9
Castro	477	2	0,6	415	2 658,5	44	38,6	377	213,0
Clevelândia	162	29	8,2	156	1 535,9	15	6,2	154	228,6
Colombo	324	4	0,8	259	2 134,3	27	15,1	220	141,6
Conchas	106	4	0,5	105	1 734,7	—	—	104	179,8
Curityba	1 528	4	0,2	1 474	7 536,2	60	169,4	1 255	707,4
Deodoro	311	—	—	302	1 501,0	2	1,4	301	235,0
Entre Rios	418	2	2,8	351	1 656,8	5	22,4	349	541,1
Fóz do Iguassú	19	6	34,2	17	5 406,1	—	—	14	247,2
Guarakessaba	547	508	1 298,6	185	281,0	—	—	44	11,8
Guarapuava	1 499	615	315,6	1 319	29 218,4	74	91,8	1 203	1 075,9
Guaratuba	76	67	388,1	23	63,1	—	—	18	9,5
Iraty	811	12	2,4	764	4 047,1	76	47,6	682	38,6
Jacarésinho	242	126	358,3	199	6 994,8	2	11,5	169	1 094,8
Jaguariahyva	185	57	36,8	162	9 389,8	5	5,8	136	360,5
Lapa	1 664	8	7,7	1 574	34 051,4	55	107,9	1 528	1 368,4
Marumby	144	—	—	130	406,8	5	0,5	125	68,3
Morretes	853	361	420,0	570	1 047,5	3	2,5	98	46,3
Palmas	132	7	11,0	65	413,2	2	1,4	59	46,6
Palmeira	1 041	2	1,3	935	6 204,7	34	16,6	898	840,7
Palmyia	195	—	—	194	818,6	5	1,1	189	166,2
Paranaguá	31	8	44,8	20	28,6	—	—	13	6,0
Pirahy	137	—	—	134	1 473,2	—	—	126	307,6
Ponta Grossa	434	6	3,1	321	1 975,1	19	36,4	317	284,6

ruraes recenseados em 1 de Setembro de 1920 (Anno agrícola de 1919-1920)

sements ruraux recensés au 1^{er} Septembre 1920 (Année agricole 1919-1920)

TICIAS TAIRES				PLANTAS INDUSTRIAES PLANTES INDUSTRIELLES							
BATATÁ INGLEZA POMME DE TERRE		MANDIOCA MANIOC		ALGODÃO (em caroço) COTON (non égrené)		CANNA DE ASSUCAR CANNE À SUCRE		FUMO TABAC		MAMONA RICIN	
Numero de estabeleci- mentos productores	Produção Pro- duction	Numero de estabeleci- mentos productores	Produção Pro- duction	Numero de estabeleci- mentos productores	Produção Pro- duction	Numero de estabeleci- mentos productores	Produção Pro- duction	Numero de estabeleci- mentos productores	Produção Pro- duction	Numero de estabeleci- mentos productores	Produção Pro- duction
Nome d'éta- blis- sements pro- ducteurs	— Toneladas Tonnes	Nome d'éta- blis- sements pro- ducteurs	— Toneladas Tonnes	Nome d'éta- blis- sements pro- ducteurs	— Toneladas Tonnes	Nome d'éta- blis- sements pro- ducteurs	— Toneladas Tonnes	Nome d'éta- blis- sements pro- ducteurs	— Toneladas Tonnes	Nome d'éta- blis- sements pro- ducteurs	— Toneladas Tonnes

PARANÁ

13	7,1	651	10 550,4	—	—	31	5 827,6	—	—	1	0,7
592	2 120,0	9	42,4	—	—	—	—	5	0,1	—	—
14	8,8	38	206,4	1	1,3	4	194,4	240	81,8	—	—
—	—	82	382,0	6	9,7	170	14 976,4	137	39,0	—	—
75	20,0	3	4,4	—	—	1	33,6	15	2,2	—	—
473	8 546,0	17	43,2	—	—	1	14,4	100	21,4	—	—
5	26,4	—	—	9	21,1	—	—	—	—	—	—
142	22,5	43	262,0	—	—	2	13,0	29	3,4	—	—
28	7,8	39	149,6	—	—	1	50,0	64	19,1	—	—
126	71,1	—	—	—	—	2	14,4	5	0,6	—	—
53	22,5	20	436,8	—	—	—	—	5	1,7	—	—
1 083	720,6	3	1,2	9	1,0	4	96,0	93	10,8	—	—
172	360,4	1	10,4	—	—	—	—	6	0,2	—	—
2	3,5	29	1 017,2	2	0,3	—	—	67	17,2	—	—
1	1,6	5	3 723,2	—	—	4	53,4	10	51,6	1	0,7
3	0,3	416	4 102,8	—	—	84	242,4	—	—	1	0,2
145	31,7	162	831,6	—	—	78	3 336,0	159	17,0	2	80,2
1	0,3	55	647,6	—	—	23	603,0	—	—	—	—
163	44,7	12	54,0	2	0,4	1	403,2	55	7,1	—	—
2	0,7	1	3,6	72	530,6	46	2 025,0	5	0,7	—	—
17	6,5	6	62,8	10	71,2	5	51,0	3	0,1	—	—
295	215,8	134	946,8	—	—	3	14,4	84	25,2	—	—
17	5,6	—	—	—	—	—	—	6	0,5	—	—
9	1,4	643	6 404,4	—	—	462	17 157,0	—	—	—	—
22	8,2	7	20,4	—	—	1	75,0	6	0,6	—	—
181	54,1	159	1 754,4	—	—	2	14,4	29	2,4	—	—
51	17,0	2	17,2	—	—	3	3 200,4	12	1,3	—	—
—	—	27	305,2	—	—	10	500,0	—	—	—	—
7	8,7	30	83,6	—	—	—	—	6	0,5	—	—
164	24,0	196	3 224,0	1	0,3	—	—	42	6,2	—	—

I — Produção de cereaes e outras plantas alimenticias nos estabelecimentos

Production de céréales et d'autres plantes alimentaires dans les établis

MUNICIPIOS MUNICIPES	Numero total de estabelecimentos rurais re-censeados Nombre total d'établissements ruraux recensés	CEREAES E OUTRAS PLANTAS ALIMEN CÉRÉALES ET AUTRES PLANTES ALIMEN							
		ARROZ RIZ		MILHO MAIS		TRIGO BLÉ		FEIJÃO HARICOT	
		Numero de estabelecimentos produtores	Produção	Numero de estabelecimentos produtores	Produção	Numero de estabelecimentos produtores	Produção	Numero de estabelecimentos produtores	Produção
		Nombre d'établissements producteurs	— Toneladas Tonnes	Nombre d'établissements producteurs	— Toneladas Tonnes	Nombre d'établissements producteurs	— Toneladas Tonnes	Nombre d'établissements producteurs	— Toneladas Tonnes

ESTADO DO
(CONCLU

Porto de Cima	53	17	11,6	28	23,3	—	—	10	2,2
Prudentopolis	1 907	102	25,0	1 764	10 666,3	515	253,9	1 755	1 147,9
Ribeirão Claro	368	315	2 503,7	359	8 391,1	—	—	336	3 568,1
Rio Branco	229	16	7,8	226	4 958,3	5	31,6	204	256,2
Rio Negro	862	3	1,7	828	3 025,2	62	83,7	793	424,3
Santo Antonio da Platina	400	327	296,9	376	6 673,8	6	8,5	344	368,9
Santo Antonio de Imbituva	553	5	1,0	491	2 607,4	17	13,6	463	290,9
São João do Triunpho	140	—	—	140	979,2	2	0,7	138	101,3
São José da Boa Vista	770	584	662,5	653	14 376,1	7	15,3	602	616,6
São José dos Pinhaes	2 290	10	2,4	2 066	11 535,6	—	—	2 155	1 209,4
São Matheus	1 100	21	8,8	1 057	5 980,0	189	51,9	986	888,5
São Pedro de Mallet	1 518	50	36,2	1 443	3 883,4	181	90,0	1 314	449,6
Serro Azul	1 282	250	99,5	1 215	21 396,5	5	47,5	998	595,8
Tamandaré	279	9	1,7	266	1 528,2	12	6,0	213	113,5
Teixeira Soares	77	1	0,1	31	212,9	1	0,2	28	20,0
Thomazina	400	303	925,7	354	11 870,4	2	1,2	327	569,3
Tibagy	433	—	—	318	7 859,2	5	14,6	327	455,8
União da Victoria	850	1	0,1	782	3 567,6	174	40,7	701	324,0
Ypitanga	1 144	163	35,8	1 097	8 817,4	440	102,7	1 034	549,0

ESTADO DE

Agua Preta	177	6	2,1	82	404,4	—	—	65	87,8
Agua's Bellas	249	1	0,2	219	852,8	—	—	211	120,7
Alagôa de Baixo	370	—	—	1	1,0	—	—	—	—
Altinho	528	12	2,1	422	2 089,0	—	—	403	244,3
Amaragy	100	1	1,2	23	95,8	—	—	18	38,5
Barreiros	88	4	0,9	12	22,8	—	—	8	4,1
Belmonte	226	20	13,1	30	187,0	—	—	28	15,5
Bezerros	456	4	7,5	439	3 464,4	—	—	436	881,8
Bôa Vista	235	28	25,0	59	134,6	—	—	85	159,4

ruraes recenseados em 1 de Setembro de 1920 (Anno agricola de 1919-1920)

sements ruraux recensés au 1^{er} Septembre 1920 (Année agricole 1919-1920)

TICIAS TAIRES				PLANTAS INDUSTRIAES PLANTES INDUSTRIELLES							
BATATA INGLEZA POMME DE TERRE		MANDIOCA MANIOC		ALGODÃO (em caroço) COTON (non égrené)		CANNA DE ASSUCAR CANNE À SUCRE		FUMO TABAC		MAMONA RICIN	
Numero de estabeleci- mentos produtores	Produção Pro- duction	Numero de estabeleci- mentos produtores	Produção Pro- duction	Numero de estabeleci- mentos produtores	Produção Pro- duction	Numero de estabeleci- mentos produtores	Produção Pro- duction	Numero de estabeleci- mentos produtores	Produção Pro- duction	Numero de estabeleci- mentos produtores	Produção Pro- duction
Nome d'éta- blis- sements pro- ducteurs	— Toneladas Tonnes	Nome d'éta- blis- sements pro- ducteurs	— Toneladas Tonnes	Nome d'éta- blis- sements pro- ducteurs	— Toneladas Tonnes	Nome d'éta- blis- sements pro- ducteurs	— Toneladas Tonnes	Nome d'éta- blis- sements pro- ducteurs	— Toneladas Tonnes	Nome d'éta- blis- sements pro- ducteurs	— Toneladas Tonnes
1	0,2	27	240,4	—	—	6	2.333,0	—	—	—	—
892	230,1	59	273,0	4	0,3	14	30,0	257	19,4	—	—
24	2,3	32	46,4	105	443,4	11	625,0	12	1,6	4	3,8
57	20,0	10	17,2	—	—	3	14,4	49	15,2	—	—
139	92,1	45	154,8	—	—	3	4.032,0	16	2,5	—	—
3	16,8	9	42,8	76	158,8	9	274,0	9	1,2	—	—
85	24,9	41	85,6	—	—	3	33.614,0	24	2,6	—	—
3	0,3	1	1,2	—	—	—	—	6	0,4	—	—
14	4,8	60	242,0	124	364,6	133	9.202,0	44	22,0	1	0,3
958	450,6	13	39,6	5	3,3	1	201,6	385	26,5	—	—
519	217,0	285	1.500,8	—	—	6	60,0	13	2,8	—	—
935	152,1	237	1.752,0	1	0,7	2	10,0	103	4,4	—	—
114	98,9	46	202,4	19	20,7	145	13.014,2	224	34,8	—	—
124	76,7	—	—	—	—	1	7,0	2	0,1	—	—
8	4,8	1	4,4	—	—	1	74,0	—	—	—	—
24	10,3	46	270,4	30	139,9	34	7.799,4	77	170,4	3	2,3
21	5,3	80	434,8	4	13,7	84	6.197,0	22	8,9	—	—
691	226,3	24	28,4	—	—	1	134,4	105	21,0	—	—
108	38,9	11	73,2	2	0,3	6	11,0	84	22,0	3	5,3

PARANÁ

SÃO — FIN)

1	0,2	27	240,4	—	—	6	2.333,0	—	—	—	—
892	230,1	59	273,0	4	0,3	14	30,0	257	19,4	—	—
24	2,3	32	46,4	105	443,4	11	625,0	12	1,6	4	3,8
57	20,0	10	17,2	—	—	3	14,4	49	15,2	—	—
139	92,1	45	154,8	—	—	3	4.032,0	16	2,5	—	—
3	16,8	9	42,8	76	158,8	9	274,0	9	1,2	—	—
85	24,9	41	85,6	—	—	3	33.614,0	24	2,6	—	—
3	0,3	1	1,2	—	—	—	—	6	0,4	—	—
14	4,8	60	242,0	124	364,6	133	9.202,0	44	22,0	1	0,3
958	450,6	13	39,6	5	3,3	1	201,6	385	26,5	—	—
519	217,0	285	1.500,8	—	—	6	60,0	13	2,8	—	—
935	152,1	237	1.752,0	1	0,7	2	10,0	103	4,4	—	—
114	98,9	46	202,4	19	20,7	145	13.014,2	224	34,8	—	—
124	76,7	—	—	—	—	1	7,0	2	0,1	—	—
8	4,8	1	4,4	—	—	1	74,0	—	—	—	—
24	10,3	46	270,4	30	139,9	34	7.799,4	77	170,4	3	2,3
21	5,3	80	434,8	4	13,7	84	6.197,0	22	8,9	—	—
691	226,3	24	28,4	—	—	1	134,4	105	21,0	—	—
108	38,9	11	73,2	2	0,3	6	11,0	84	22,0	3	5,3

PERNAMBUCO

2	7,3	83	1.622,4	11	17,0	133	154.404,4	36	28,4	13	10,6
—	—	178	1.127,2	217	1.185,3	2	15,0	76	51,8	62	142,4
—	—	—	—	268	853,8	—	—	1	0,2	19	16,1
6	1,5	299	3.983,2	364	1.328,6	—	—	144	61,3	238	165,7
1	0,3	43	2.691,2	1	16,6	65	92.157,2	5	1,9	—	—
1	0,4	58	1.789,6	—	—	45	67.602,0	2	0,4	2	1,0
1	0,6	92	1.451,2	110	438,4	7	129,0	39	10,1	17	8,0
5	12,2	431	12.186,8	62	370,9	3	434,0	173	182,9	323	1.083,3
1	3,1	34	437,6	11	6,7	2	9,6	—	—	—	—

I — Produção de cereaes e outras plantas alimenticias nos estabelecimentos

Production de céréales et d'autres plantes alimentaires dans les établis

MUNICIPIOS MUNICIPES	Numero total de estabe- lecimentos ruraes re- censados Nombre total d'éta- blis- sements ruraux recensés	CEREAES E OUTRAS PLANTAS ALIMEN CÉRÉALES ET AUTRES PLANTES ALIMEN							
		ARROZ RIZ		MILHO MAIS		TRIGO BLÉ		FEIJÃO HARICOT	
		Numero de estabeleci- mentos produtores	Produçã Pro- ductior	Numero de estabeleci- mentos produtores	Produção Pro- duction	Numero de estabeleci- mentos produtores	Produção Pro- duction	Numero de estabeleci- mentos produtores	Produção Pro- duction
		— Nombre d'éta- blis- sements pro- ducteurs	— Tonelada Tonnes	— Nombre d'éta- blis- sements pro- ducteurs	— Toneladas Tonnes	— Nombre d'éta- blis- sements pro- ducteurs	— Toneladas Tonnes	— Nombre d'éta- blis- sements pro- ducteurs	— Toneladas Tonnes

ESTADO DE (CONTINUA)

Bom Conselho.....	391	5	0,6	352	2.770,6	—	—	356	532,5
Bom Jardim.....	433	39	33,2	428	5.151,8	1	0,1	411	561,8
Bonito.....	644	29	18,5	567	4.533,2	—	—	536	949,9
Brejo da Madre de Deus.....	416	1	0,5	294	2.313,2	—	—	272	5.520,2
Buique.....	447	15	8,1	399	3.329,2	—	—	334	304,1
Cabo.....	81	15	9,9	3	8,0	—	—	2	1,4
Cabrobó.....	311	117	141,2	155	278,0	—	—	174	386,2
Canhotinho.....	967	2	1,4	921	3.410,0	—	—	814	353,8
Caruarú.....	998	6	0,6	889	6.815,0	—	—	751	784,6
Cimbres.....	721	3	4,8	449	3.289,2	—	—	434	449,1
Correntes.....	743	2	6,2	722	4.102,8	—	—	715	945,7
Escada.....	96	—	—	5	22,2	—	—	2	1,4
Exú.....	139	67	157,7	84	1.341,2	—	—	84	328,0
Flôres.....	1.165	12	2,3	36	82,0	—	—	22	4,1
Floresta.....	243	4	0,9	5	5,6	—	—	6	6,8
Gamelleira.....	107	—	—	3	11,6	—	—	1	0,7
Garanhuns.....	977	1	6,2	917	3.610,2	2	0,9	576	268,0
Gloria de Goytá.....	404	4	1,9	384	4.205,8	—	—	354	486,0
Goyanna.....	184	3	1,7	70	287,0	1	0,1	64	58,0
Granito.....	121	17	14,9	17	30,8	—	—	26	16,1
Gravatá.....	255	—	—	144	2.225,6	—	—	136	178,5
Iguarassú.....	130	1	0,3	26	160,6	—	—	21	61,8
Ingazeira.....	839	2	0,3	15	8,2	—	—	17	1,5
Ipojuca.....	95	—	—	13	9,0	—	—	13	3,4
Itambé.....	98	32	44,6	79	450,8	—	—	73	91,7
Jaboatão.....	340	1	0,9	37	151,8	—	—	21	10,6
Leopoldina.....	76	7	9,5	11	61,2	—	—	12	8,6
Limoeiro.....	221	16	11,8	194	2.542,2	—	—	164	93,8
Nazareth.....	370	66	62,5	356	5.742,4	—	—	313	579,2
Olinda.....	122	—	—	1	24,0	—	—	1	3,0

ruraes recenseados em 1 de Setembro de 1920 (Anno agricola de 1919-1920)

sements ruraux recensés au 1^{er} Septembre 1920 (Année agricole 1919-1920)

TICIAS TATRES				PLANTAS INDUSTRIALES PLANTES INDUSTRIELLES							
BATATA INGLEZA POMME DE TERRE		MANDIOCA MANIOC		ALGODÃO (em caroço) COTON (non égrené)		CANNA DE ASSUCAR CANNE À SUCRE		FUMO TABAC		MAMONA RICIN	
Numero de estabelecimentos produtores	Produção	Numero de estabelecimentos produtores	Produção	Numero de estabelecimentos produtores	Produção	Numero de estabelecimentos produtores	Produção	Numero de estabelecimentos produtores	Produção	Numero de estabelecimentos produtores	Produção
Nombre d'établissements producteurs	—	Nombre d'établissements producteurs	—	Nombre d'établissements producteurs	—	Nombre d'établissements producteurs	—	Nombre d'établissements producteurs	—	Nombre d'établissements producteurs	—
Produtours	Toneladas Tonnes	Produtours	Toneladas Tonnes	Produtours	Toneladas Tonnes	Produtours	Toneladas Tonnes	Produtours	Toneladas Tonnes	Produtours	Toneladas Tonnes

PERNAMBUCO

ÇÃO — SUITE)

1	1,0	316	5.852,0	250	1.713,0	13	3.522,0	148	65,2	167	1.092,2
3	0,2	298	9.142,0	392	5.071,0	27	44.766,0	57	67,8	148	364,1
7	10,2	560	17.389,2	213	1.054,4	94	114.034,0	149	107,6	192	365,2
1	0,2	338	7.934,8	135	875,8	6	1.172,0	23	2,4	98	69,3
6	1,5	280	3.127,2	354	1.633,0	74	12.474,0	85	74,5	313	1.067,9
—	—	8	880,8	—	—	77	139.943,0	—	—	—	—
7	43,1	103	1.280,8	4	65,9	—	—	—	—	1	0,1
—	—	864	10.057,6	657	1.820,2	60	14.405,0	460	312,7	499	593,4
15	7,7	348	7.186,0	745	2.909,1	33	3.251,0	99	24,6	241	392,8
1	0,1	289	3.043,2	254	756,5	10	803,8	13	5,3	152	196,6
3	4,1	690	10.881,6	621	2.914,9	95	25.984,8	275	92,4	382	407,0
—	—	13	299,6	—	—	94	170.511,4	—	—	—	—
2	1,1	39	6.070,0	70	1.141,8	13	1.276,0	55	44,5	12	5,4
2	0,3	7	63,6	195	464,0	8	388,0	84	7,8	—	—
1	2,1	6	21,6	8	21,8	—	—	1	0,1	2	0,4
—	—	4	51,6	—	—	104	112.660,0	—	—	—	—
12	25,8	774	10.697,6	578	1.393,0	69	6.288,0	156	53,2	317	291,9
—	—	398	34.072,8	329	2.071,0	13	12.631,0	120	116,6	232	542,3
2	2,1	83	3.422,0	8	32,6	99	122.083,0	16	30,0	9	18,0
—	—	23	510,8	1	2,2	16	1.136,0	8	0,8	11	12,0
1	3,4	145	4.497,2	42	3.359,4	8	2.352,0	88	170,1	5	10,9
—	—	51	1.329,2	2	9,0	48	76.445,0	—	—	—	—
—	—	44	48,0	316	441,9	9	232,0	—	—	2	0,3
—	—	66	1.124,8	—	—	61	99.596,0	3	0,7	—	—
—	—	80	2.790,8	47	1.062,7	62	65.490,0	51	43,6	33	45,0
1	0,1	151	9.597,2	—	—	174	153.956,0	—	—	2	0,5
—	—	1	8,0	22	62,4	11	50.659,6	2	0,2	2	2,2
—	—	85	1.371,6	188	3.021,1	13	4.368,0	81	41,9	—	—
5	2,9	348	16.505,6	234	3.476,5	187	145.702,2	152	143,4	127	153,1
—	—	3	252,0	—	—	5	2.611,0	—	—	1	2,6

I — Produção de cereaes e outras plantas alimenticias nos estabelecimentos

Production de céréales et d'autres plantes alimentaires dans les établis

MUNICIPIOS MUNICIPES	Numero total de estabelecimentos ruraes re-censeados Nombre total d'éta-bli-ssements ruraux recensés	CEREAES E OUTRAS PLANTAS ALIMEN CÉRÉALES ET AUTRES PLANTES ALIMEN							
		ARROZ RIZ		MILHO MAIS		TRIGO BLÉ		FEIJÃO HARICOT	
		Numero de estabelecimentos produtores	Produção	Numero de estabelecimentos produtores	Produção	Numero de estabelecimentos produtores	Produção	Numero de estabelecimentos produtores	Produção
		— Toneladas Tonnes	— Toneladas Tonnes	— Toneladas Tonnes	— Toneladas Tonnes	— Toneladas Tonnes	— Toneladas Tonnes	— Toneladas Tonnes	— Toneladas Tonnes

ESTADO DE

(CONCLU

Ouricury	227	168	178,0	217	1 088,4	—	—	213	311,2
Palmares	240	—	—	47	230,8	—	—	42	39,2
Panellas	994	3	0,4	921	3 285,2	—	—	822	458,3
Pau d'Alho	117	—	—	77	800,8	—	—	51	95,8
Pedra	229	1	0,3	35	155,6	—	—	16	8,6
Petrolina	252	5	0,9	87	55,0	—	—	77	15,5
Quipapá	671	3	1,6	596	3 643,6	—	—	464	349,7
Recife	21	—	—	2	5,2	—	—	1	0,4
Rio Formoso	109	1	23,4	9	54,2	—	—	10	22,9
Salgueiro	417	84	126,0	91	625,4	—	—	98	81,8
São Bento	411	1	0,5	384	2 785,2	—	—	359	333,0
São José do Egypto	875	11	5,7	84	116,4	—	—	101	21,2
São Lourenço da Matta	71	3	6,1	13	245,4	—	—	9	14,6
Serinhaem	63	1	6,2	3	32,0	—	—	2	9,6
Tacarató	103	7	4,8	27	116,2	—	—	35	34,2
Taquaretinga	1 359	6	1,3	1 351	24 090,6	—	—	1 214	597,2
Timbaúba	282	53	20,7	260	1 179,8	—	—	259	158,6
Triunpho	793	1	0,2	435	822,8	—	—	397	138,7
Victoria	1 005	17	4,8	826	3 181,2	—	—	549	403,6
Villa Bella	534	1	0,3	2	3,6	—	—	—	—

ESTADO DO

Alto Longá	162	151	386,8	151	372,9	4	9,4	151	177,5
Amarante	248	211	262,8	210	349,9	—	—	206	128,1
Amarração	57	10	7,2	28	58,4	2	1,0	28	39,3
Apparecida	182	136	157,0	146	133,4	—	—	138	78,3
Barras do Maratahoan	117	19	26,4	17	27,5	—	—	17	4,7
Batalha	168	87	88,5	144	241,9	—	—	122	75,1
Bom Jesus da Gurguéia	147	113	218,2	109	242,3	1	5,5	101	80,5
Burity dos Lopes	118	107	357,3	108	773,7	—	—	108	262,2

rurais recenseados em 1 de Setembro de 1920 (Anno agricola de 1919-1920)

sements ruraux recensés au 1^{er} Septembre 1920 (Année agricole 1919-1920)

TICIAS TAIRES				PLANTAS INDUSTRIAES PLANTES INDUSTRIELLES							
BATATA INGLEZA POMME DE TERRE		MANDIOCA MANIOC		ALGODÃO (em caroço) COTON (non égrené)		CANNA DE ASSUCAR CANNE À SUCRE		FUMO TABAC		MAMONA RICIN	
Numero de estabelecimentos productores	Produção Production	Numero de estabelecimentos productores	Produção Production	Numero de estabelecimentos productores	Produção Production	Numero de estabelecimentos productores	Produção Production	Numero de estabelecimentos productores	Produção Production	Numero de estabelecimentos productores	Produção Production
—	—	—	—	—	—	—	—	—	—	—	—
Nombre d'établissements producteurs	Toneladas Tonnes	Nombre d'établissements producteurs	Toneladas Tonnes	Nombre d'établissements producteurs	Toneladas Tonnes	Nombre d'établissements producteurs	Toneladas Tonnes	Nombre d'établissements producteurs	Toneladas Tonnes	Nombre d'établissements producteurs	Toneladas Tonnes

PERNAMBUCO

SÃO - FIN)

2	0,4	104	2.202,4	96	475,5	54	1.894,0	17	5,6	8	2,3
—	—	51	1.450,4	1	0,1	208	184.758,5	3	0,6	1	0,1
5	0,8	884	7.497,6	530	667,5	79	17.971,0	152	63,0	467	288,0
1	0,3	—	—	53	736,3	49	49.052,4	14	6,7	23	65,3
—	—	14	72,0	66	122,9	3	160,0	—	—	—	—
—	—	80	378,4	25	43,5	9	202,0	—	—	—	—
51	12,7	518	7.127,2	259	239,7	162	46.389,0	129	25,8	193	77,8
—	—	11	1.414,4	1	125,8	10	10.522,0	—	—	1	3,4
—	—	37	1.661,6	—	—	70	82.681,0	3	1,2	—	—
5	2,8	8	380,8	21	239,0	145	6.666,0	70	11,6	7	2,5
2	0,7	193	2.619,2	319	1.684,2	1	1,0	63	110,8	119	436,9
3	1,7	64	90,8	586	1.111,7	57	1.681,8	10	4,0	6	0,5
2	2,1	16	982,8	—	—	55	61.158,6	2	1,2	1	0,7
—	—	10	658,0	—	—	50	86.961,0	—	—	—	—
1	0,8	8	58,0	—	—	4	7.362,0	—	—	—	—
4	2,7	810	23.623,6	1.228	15.202,9	—	—	55	37,4	94	84,6
4	3,2	243	3.184,4	113	1.057,9	73	36.540,0	43	7,5	156	84,8
—	—	416	2.710,8	29	73,3	90	3.993,0	—	—	—	—
9	16,0	967	23.879,2	357	489,0	60	68.620,0	516	260,6	80	77,2
1	0,1	—	—	13	117,8	3	185,0	—	—	—	—

PIAUHY

—	—	143	1.332,8	—	—	25	1.629,0	—	—	—	—
1	0,6	190	1.077,6	121	81,1	41	9.983,8	77	9,7	14	3,1
—	—	21	273,2	27	41,5	—	—	3	0,4	15	7,6
1	0,2	127	516,8	52	6,8	34	928,4	95	5,7	3	0,1
—	—	14	194,8	13	29,5	1	57,6	1	0,4	4	0,7
—	—	67	489,2	27	11,3	31	3.903,6	3	1,5	3	0,1
—	—	104	996,8	29	16,1	8	3.286,4	18	0,9	1	0,1
—	—	108	1.556,0	95	1.247,3	—	—	10	21,8	3	3,5

I — Produção de cereaes e outras plantas alimenticias nos estabelecimentos

Production de céréales et d'autres plantes alimentaires dans les établis

MUNICIPIOS MUNICIPES	Numero total de estabelecimentos rurais reconseados Nombre total d'établissements ruraux recensés	CEREAES E OUTRAS PLANTAS ALIMEN CÉRÉALES ET AUTRES PLANIES ALIMEN							
		ARROZ RIZ		MILHO MAIS		TRIGO BIÉ		FEIJÃO HARICOT	
		Numero de estabelecimentos produtores	Produção	Numero de estabelecimentos produtores	Produção	Numero de estabelecimentos produtores	Produção	Numero de estabelecimentos produtores	Produção
		— Toneladas Tonnes	— Toneladas Tonnes	— Toneladas Tonnes	— Toneladas Tonnes	— Toneladas Tonnes	— Toneladas Tonnes	— Toneladas Tonnes	— Toneladas Tonnes

ESTADO DO
(CONCLUSÃO)

Campo Maior	257	53	80,0	59	201,7	1	1,8	59	67,8
Canto do Burity	197	154	117,6	191	316,7	—	—	190	113,7
Caracol	81	37	38,5	69	267,3	—	—	76	174,0
Castello	338	237	206,1	238	467,3	1	0,4	252	182,5
Corrente	212	97	145,6	96	250,5	—	—	91	72,5
Floriano	373	162	223,7	195	233,9	4	3,1	184	124,5
Gilbués	238	95	129,6	94	144,0	—	—	87	55,0
Jaicós	400	18	5,2	241	259,0	4	6,6	249	151,4
Jetomenha	357	243	362,2	259	405,7	2	1,9	260	168,8
Livramento	95	62	43,4	83	259,8	1	0,7	84	91,0
Miguel Alves	178	149	877,2	159	820,4	—	—	156	355,1
Oeiras	497	330	390,5	430	708,5	2	1,8	397	295,5
Parnaguá	258	107	99,0	124	106,3	—	—	110	45,9
Parnaíba	92	50	132,0	60	44,7	—	—	61	31,4
Patrocínio	324	—	—	11	8,1	—	—	22	5,9
Paulista	262	8	4,6	130	145,7	—	—	116	64,4
Pedro Segundo	214	122	153,9	166	842,4	—	—	165	251,4
Peripery	119	45	39,0	62	71,7	—	—	60	24,1
Picos	855	394	2 490,5	662	13 971,6	2	4,4	666	7 218,9
Piracuruca	185	34	21,7	44	51,7	—	—	47	24,4
Porto Alegre	72	23	88,5	23	118,5	—	—	21	30,2
Regeneração	232	191	624,4	188	762,1	1	0,8	173	144,6
Santa Philomena	194	131	186,2	120	143,4	1	0,4	97	35,1
São João do Piauí	371	86	52,0	310	694,5	4	2,6	371	463,3
São Pedro	197	184	1 489,8	172	1 223,0	—	—	167	285,2
São Raymundo Nonato	376	64	84,4	307	669,2	3	1,2	319	909,4
Simplicio Mendes	168	16	8,9	139	243,1	—	—	140	143,6
Therezina	236	185	738,8	188	939,3	—	—	192	379,0
União	286	223	708,5	253	843,5	1	0,1	245	416,8
Urussulhy	108	61	115,3	57	81,6	—	—	61	36,1
Valença	540	359	804,6	362	858,7	1	2,3	353	435,2

rurais recenseados em 1 de Setembro de 1920 (Anno agrícola de 1919-1920)

sements ruraux recensés au 1^{er} Septembre 1920 (Année agricole 1919-1920)

TÍCIAS TAIRES				PLANTAS INDUSTRIAES PLANTES INDUSTRIELLES							
BATATA INGLEZA POMME DE TERRE		MANDIOCA MANIOC		ALGODÃO (em caroço) COTON (non égrené)		CANNA DE ASSUCAR CANNE À SUCRE		FUMO TABAC		MAMONA RICIN	
Numero de estabelecimentos productores	Produção Pro-duction	Numero de estabelecimentos productores	Produção Pro-duction	Numero de estabelecimentos productores	Produção Pro-duction	Numero de estabelecimentos productores	Produção Pro-duction	Numero de estabelecimentos productores	Produção Pro-duction	Numero de estabelecimentos productores	Produção Pro-duction
Nombre d'établissements producteurs	— Toneladas Tonnes	Nombre d'établissements producteurs	— Toneladas Tonnes	Nombre d'établissements producteurs	— Toneladas Tonnes	Nombre d'établissements producteurs	— Toneladas Tonnes	Nombre d'établissements producteurs	— Toneladas Tonnes	Nombre d'établissements producteurs	— Toneladas Tonnes

PIAUHY

— FIN)

—	—	51	565,6	22	77,4	5	280,0	4	0,5	3	0,7
—	—	153	689,6	48	24,1	57	1 570,0	9	0,4	—	—
—	—	54	711,2	56	123,6	2	14,8	18	3,7	11	4,2
—	—	149	591,2	2	0,8	81	19 427,2	69	5,7	—	—
—	—	89	1 040,0	29	50,6	19	533,6	21	4,7	19	4,7
—	—	150	720,0	66	19,6	22	5 846,0	38	3,7	14	2,1
—	—	39	308,8	54	8,2	24	2 589,2	28	3,3	2	0,3
—	—	111	629,6	79	28,0	10	274,0	6	0,4	7	0,5
4	1,2	265	1 947,2	144	47,8	36	2 543,0	153	8,0	126	6,6
—	—	79	1 522,0	62	70,6	1	40,6	11	0,4	32	4,2
—	—	108	2 642,8	156	339,1	1	1 014,4	34	28,8	21	5,6
2	0,2	361	2 132,4	57	14,2	117	13 480,0	75	11,8	7	1,1
—	—	82	333,6	20	4,6	31	1 672,0	11	2,9	8	1,4
—	—	41	221,2	2	5,6	1	169,0	—	—	—	—
—	—	19	134,0	36	40,1	—	—	4	0,5	—	—
—	—	109	436,8	26	37,0	1	7,0	—	—	—	—
—	—	142	2 864,0	109	152,2	91	41 526,8	135	60,2	16	10,7
—	—	46	603,6	—	—	2	146,0	1	0,2	3	0,8
—	—	705	36 306,8	196	53,5	206	23 056,4	308	25,7	—	—
—	—	36	187,6	3	10,8	4	240,0	—	—	—	—
—	—	16	134,8	21	506,0	—	—	3	7,5	—	—
—	—	151	2 719,2	88	129,0	39	4 246,4	14	2,5	43	20,6
—	—	98	536,0	62	112,5	19	1 499,8	31	4,5	2	0,2
3	1,0	183	1 579,2	57	35,6	22	1 938,0	4	0,8	—	—
—	—	128	2 994,4	116	252,9	16	2 004,4	42	11,3	24	5,3
—	—	297	7 152,4	207	254,5	4	86,0	2	0,2	8	4,0
—	—	114	788,0	12	5,3	3	480,0	—	—	—	—
—	—	176	2 403,4	119	213,8	3	6 288,0	15	4,0	11	6,5
—	—	243	3 815,6	233	1 241,1	4	134,0	48	6,8	98	59,1
—	—	64	384,4	1	0,2	2	480,0	1	0,3	—	—
2	2,0	243	7.754,0	39	22,8	148	20 325,6	46	12,3	7	0,8

I — Produção de cereaes e outras plantas alimenticias nos estabelecimentos

Production de céréales et d'autres plantes alimentaires dans les établis

MUNICIPIOS MUNICIPES	Numero total de estabelecimentos rurales reconseados Nombre total d'établissements ruraux recensés	CEREAES E OUTRAS PLANTAS ALIMEN CÉRÉALES ET AUTRES PLANTES ALIMEN							
		ARROZ RIZ		MILHO MAIS		TRIGO BLÉ		FEIJÃO HARICOT	
		Numero de estabelecimentos produtores	Produção	Numero de estabelecimentos produtores	Produção	Numero de estabelecimentos produtores	Produção	Numero de estabelecimentos produtores	Produção
		Nombre d'établissements producteurs	— Toneladas Tonnes	Nombre d'établissements producteurs	— Toneladas Tonnes	Nombre d'établissements producteurs	— Toneladas Tonnes	Nombre d'établissements producteurs	— Toneladas Tonnes
Angra dos Reis	15	7	10,3	12	62,1	—	—	11	24,2
Araruama	165	20	13,1	137	615,0	—	—	130	170,0
Barra de São João	581	363	2 249,0	485	11 745,2	1	0,2	467	1 158,5
Barra do Pirahy	195	126	376,2	140	1 831,0	—	—	113	223,0
Barra Mansa	375	236	1 061,0	279	3 614,9	1	1,0	209	332,8
Bom Jardim	527	136	116,4	497	3 181,5	—	—	439	4 498,7
Cabo Frio	197	—	—	176	488,9	—	—	—	—
Cambucy	1 051	411	683,3	903	9 793,2	1	2,9	389	443,6
Campos	2 965	344	1 063,2	937	7 196,9	—	—	802	1 801,6
Cantagallo	601	241	724,4	536	11 215,1	—	—	475	1 336,1
Capivary	408	108	358,3	348	1 949,9	—	—	113	321,2
Carmo	263	110	285,4	158	6 064,2	—	—	144	337,4
Duas Barras	329	149	140,9	277	3 410,0	—	—	269	483,0
Iguassú	280	15	278,9	48	291,3	—	—	27	186,5
Itaborahy	159	1	0,7	65	844,7	—	—	18	23,9
Itaguahy	52	28	133,9	35	486,1	—	—	33	131,3
Itaocara	774	206	308,4	609	8 322,9	—	—	411	404,3
Itaperuna	1 672	740	2 817,8	1 522	22 326,8	—	—	1 276	3 031,3
Macahé	838	153	584,6	596	2 575,6	—	—	576	856,2
Magé	120	4	12,1	41	345,1	—	—	6	4,8
Mangaratiba	55	23	39,8	36	133,6	—	—	33	39,7
Maricá	65	4	10,7	39	438,5	—	—	29	53,0
Nictheroy	9	—	—	5	21,3	—	—	4	2,3
Nova Friburgo	1 037	22	17,2	922	3 982,2	1	0,5	828	856,3
Parahyba do Sul	711	278	415,8	555	6 744,7	—	—	493	914,2
Paraty	133	39	89,8	117	559,1	—	—	110	139,9
Petropolis	647	82	76,4	524	4 145,2	—	—	473	669,0
Pirahy	250	199	667,7	199	1 643,3	2	0,2	164	283,9
Rezende	548	298	827,6	441	3 498,3	—	—	367	460,6
Rio Bonito	313	40	58,9	202	612,8	—	—	145	155,6

ESTADO DO

ruraes recenseados em 1 de Setembro de 1920 (Anno agrícola de 1919-1920)

sements ruraux recensés au 1^{er} Septembre 1920 (Année agricole 1919-1920)

TÍCIAS TAIRES				PLANTAS INDUSTRIAES PLANTES INDUSTRIELLES							
BATATA INGLEZA POMME DE TERRE		MANDIOCA MANIOC		ALGODÃO (em caroço) COTON (non égrené)		CANHA DE ASSUCAR CANNE À SUCRE		FUMO TABAC		MAMONA RICIN	
Numero de estabelecimentos produtores	Produção Pro-duction	Numero de estabelecimentos produtores	Produção Pro-duction	Numero de estabelecimentos produtores	Produção Pro-duction	Numero de estabelecimentos produtores	Produção Pro-duction	Numero de estabelecimentos produtores	Produção Pro-duction	Numero de estabelecimentos produtores	Produção Pro-duction
Nombre d'établissements producteurs	— Toneladas Tonnes	Nombre d'établissements producteurs	— Toneladas Tonnes	Nombre d'établissements producteurs	— Toneladas Tonnes	Nombre d'établissements producteurs	— Toneladas Tonnes	Nombre d'établissements producteurs	— Toneladas Tonnes	Nombre d'établissements producteurs	— Toneladas Tonnes

RIO DE JANEIRO

2	0,8	8	94,0	—	—	6	768,0	—	—	—	—
1	0,1	155	4 484,0	—	—	8	796,8	17	0,4	2	0,1
23	8,1	473	30 788,0	—	—	5	581,0	—	—	9	5,4
9	3,1	6	30,0	1	0,5	54	3 538,4	2	0,7	2	1,3
—	—	16	114,8	2	0,2	102	73 391,2	—	—	1	0,2
159	248,9	17	95,6	—	—	159	51 585,0	6	2,5	4	0,3
—	—	147	1 655,6	—	—	9	27 006,0	2	1,9	3	1,9
12	12,6	93	352,8	—	—	297	100 721,6	8	2,3	5	9,9
2	16,5	548	10 404,8	4	4,8	1 484	1 247 000,6	2	3,0	6	4,8
23	41,0	16	57,2	6	36,8	268	123 162,2	43	54,5	6	4,6
1	0,3	381	12 437,6	—	—	6	864,0	—	—	—	—
1	0,3	6	85,6	—	—	152	19 273,2	23	14,2	—	—
97	74,2	19	126,4	—	—	175	53 956,2	2	0,1	4	1,6
2	0,4	79	9 409,2	—	—	41	8 022,0	—	—	—	—
—	—	73	5 336,0	—	—	24	6 964,8	—	—	—	—
1	0,1	5	64,8	—	—	1	180,0	—	—	—	—
3	8,7	48	204,4	5	168,2	268	85 697,6	11	63,9	1	0,1
14	15,0	49	253,2	5	12,4	589	48 106,0	33	8,8	13	7,8
15	16,5	459	9 463,6	—	—	273	361 193,0	—	—	4	0,5
1	0,1	63	1 974,8	—	—	4	98,0	—	—	—	—
3	0,3	36	298,4	—	—	10	1 385,0	—	—	3	0,2
—	—	36	3 068,0	—	—	12	11 952,4	—	—	—	—
1	0,1	4	79,2	—	—	1	15,0	—	—	—	—
629	1 140,6	6	14,8	—	—	62	966,0	2	4,4	25	3,6
45	52,7	19	227,2	5	30,2	206	13 125,1	15	12,4	13	4,8
5	4,1	120	4 791,6	—	—	56	947,0	—	—	—	—
208	1 003,1	28	515,6	—	—	106	5 001,2	3	0,8	6	1,8
25	12,3	14	119,6	—	—	13	1 493,6	1	0,1	3	1,0
16	33,8	58	407,2	3	3,1	129	17 281,6	13	25,6	3	0,2
2	0,9	262	6 321,2	—	—	7	4 045,2	—	—	—	—

I — Produção de cereaes e outras plantas alimenticias nos estabelecimentos

Production de céréales et d'autres plantes alimentaires dans les établis

MUNICIPIOS MUNICIPES	Numero total de estabe- lecimen- tos ruraes re- censaados Nombre total d'éta- blis- samen- tos ruraux recensés	CEREAES E OUTRAS PLANTAS ALIMEN CÉRÉALES ET AUTRES PLANTES ALIMEN							
		ARROZ RIZ		MILHO MAIS		TRIGO BLÉ		FEIJÃO HARICOT	
		Numero de estabele- cimen- tos produtores	Produção Pro- duction	Numero de estabele- cimen- tos produtores	Produção Pro- duction	Numero de estabele- cimen- tos produtores	Produção Pro- duction	Numero de estabele- cimen- tos produtores	Produção Pro- duction
		Nome de estabe- lisse- men- tos pro- ducteurs	— Toneladas Tonnes	Nome de estabe- lisse- men- tos pro- ducteurs	— Toneladas Tonnes	Nome de estabe- lisse- men- tos pro- ducteurs	— Toneladas Tonnes	Nome de estabe- lisse- men- tos pro- ducteurs	— Toneladas Tonnes
Rio Claro	201	171	349,1	194	1 770,3	—	—	189	456,2
Sant'Anna de Japubyba	474	20	45,8	431	1 484,1	—	—	348	196,1
Santa Maria Magdalena	587	124	282,5	394	4 198,7	—	—	373	927,8
Santa Thereza	163	85	107,5	125	1 923,0	—	—	102	145,7
Santo Antonio de Padua	1 444	689	2 187,4	1 207	12 892,4	—	—	621	641,6
São Fidelis	1 336	204	349,8	1 142	9 005,7	—	—	743	788,4
São Francisco de Paula	313	49	78,5	251	3 681,3	—	—	227	990,1
São Gonçalo	599	14	19,4	282	616,6	4	6,4	63	42,2
São João da Barra	182	10	9,6	61	287,4	—	—	61	113,8
São João Marcos	106	104	402,6	105	1 167,5	—	—	102	357,7
São Pedro d'Aldeia	202	3	4,3	164	542,6	—	—	165	194,4
São Sebastião do Alto	291	82	139,8	266	3 611,5	—	—	230	540,2
Sapucaia	369	110	175,4	326	2 369,6	1	0,2	299	446,2
Saquarema	308	20	94,2	277	1 310,0	—	—	235	342,0
Sumidouro	157	46	59,8	130	1 036,9	—	—	119	170,3
Therezopolis	382	9	6,1	357	3 756,2	1	37,4	341	818,5
Valença	580	304	598,9	450	5 388,6	—	—	333	671,3
Vassouras	670	275	571,2	493	5 897,4	—	—	454	787,6

ESTADO DO

(CONCLU

Acary	251	4	1,5	6	3,6	—	—	29	30,0
Angicos	359	8	14,5	26	44,6	1	2,6	29	21,6
Apody	94	6	11,8	—	—	—	—	3	12,6
Areia Branca	67	—	—	1	5,8	—	—	4	2,2
Arez	48	1	0,2	8	13,6	—	—	19	12,0
Assú	412	10	11,5	19	36,6	1	0,9	121	104,7
Augusto Severo	329	1	10,8	4	14,8	—	—	4	12,0
Caicó	513	7	10,6	14	17,8	1	0,4	60	170,1
Canguaretama	61	1	0,7	15	147,6	—	—	19	104,0
Caráúbas	146	8	7,9	10	12,6	—	—	27	22,1

ESTADO DO RIO

Acary	251	4	1,5	6	3,6	—	—	29	30,0
Angicos	359	8	14,5	26	44,6	1	2,6	29	21,6
Apody	94	6	11,8	—	—	—	—	3	12,6
Areia Branca	67	—	—	1	5,8	—	—	4	2,2
Arez	48	1	0,2	8	13,6	—	—	19	12,0
Assú	412	10	11,5	19	36,6	1	0,9	121	104,7
Augusto Severo	329	1	10,8	4	14,8	—	—	4	12,0
Caicó	513	7	10,6	14	17,8	1	0,4	60	170,1
Canguaretama	61	1	0,7	15	147,6	—	—	19	104,0
Caráúbas	146	8	7,9	10	12,6	—	—	27	22,1

ruraes recenseados em 1 de Setembro de 1920 (Anno agricola de 1919-1920)

sements ruraux recensés au 1^{er} Septembre 1920 (Année agricole 1919-1920)

TICIAS TAIRES				PLANTAS INDUSTRIAES PLANTES INDUSTRIELLES							
BATATA INGLEZA POMME DE TERRE		MANDIOCA MANIOC		ALGODÃO (em caroço) COTON (non égrené)		CANNA DE ASSUCAR CANNE À SUCRE		FUMO TABAC		MAMONA RICIN	
Numero de estabelecimentos produtores	Produção Production	Numero de estabelecimentos produtores	Produção Production	Numero de estabelecimentos produtores	Produção Production	Numero de estabelecimentos produtores	Produção Production	Numero de estabelecimentos produtores	Produção Production	Numero de estabelecimentos produtores	Produção Production
Nombre d'établissements producteurs	— Toneladas Tonnes	Nombre d'établissements producteurs	— Toneladas Tonnes	Nombre d'établissements producteurs	— Toneladas Tonnes	Nombre d'établissements producteurs	— Toneladas Tonnes	Nombre d'établissements producteurs	— Toneladas Tonnes	Nombre d'établissements producteurs	— Toneladas Tonnes

RIO DE JANEIRO

SÃO - FIN)

62	52,5	69	382,4	—	—	21	4.496,2	—	—	2	0,1
18	11,0	391	11.697,2	—	—	3	2.759,8	—	—	1	0,3
28	29,6	86	723,6	—	—	118	26.107,6	3	5,8	5	2,6
7	3,5	4	12,8	—	—	40	1.481,4	1	0,1	4	1,0
5	3,0	35	167,6	4	1,2	391	41.229,6	19	8,6	12	3,3
13	5,4	212	1.134,8	2	17,6	540	74.289,2	12	3,5	10	0,5
36	45,1	9	54,8	—	—	29	5.546,0	6	12,6	4	0,4
4	4,3	498	6.788,4	—	—	97	9.955,4	—	—	—	—
2	0,3	77	2.898,0	—	—	53	37.102,0	—	—	1	0,3
53	26,9	28	272,0	—	—	72	3.784,6	—	—	6	2,5
4	3,0	184	5.014,8	2	11,2	3	1.619,4	6	0,5	1	0,1
2	0,2	10	35,2	2	1,8	101	38.668,0	37	136,0	16	10,2
31	22,8	25	114,8	2	0,8	282	20.592,0	1	2,6	3	0,3
3	25,0	289	11.269,6	1	8,6	10	1.699,1	2	0,1	2	1,1
13	6,6	6	12,0	—	—	113	10.895,0	2	0,1	3	0,2
271	3.016,0	30	393,6	—	—	16	701,0	7	5,3	—	—
65	88,7	7	10,4	—	—	173	25.257,7	14	14,2	4	0,7
69	49,4	61	398,4	1	4,4	174	8.557,2	7	3,0	9	5,1

GRANDE DO NORTE

1	1,8	9	22,8	211	722,6	5	1.053,0	1	0,8	—	—
—	—	5	33,6	146	836,4	—	—	—	—	2	1,6
—	—	3	52,4	—	—	6	13.797,0	—	—	—	—
—	—	—	—	11	30,6	1	1,0	—	—	—	—
—	—	38	480,0	6	5,0	9	5.151,0	5	1,8	1	0,4
4	2,5	4	24,0	15	74,8	3	24,0	—	—	—	—
5	39,5	1	3,6	15	1.618,6	1	100,0	—	—	—	—
—	—	1	0,8	72	339,0	6	289,0	2	1,6	1	0,2
—	—	42	2.644,0	4	36,0	16	14.100,6	4	1,6	2	1,1
—	—	3	2,4	9	18,0	1	240,0	—	—	—	—

I — Produção de cereaes e outras plantas alimenticias nos estabelecimentos

Production de céréales et d'autres plantes alimentaires dans les établis

MUNICIPIOS MUNICIPES	Numero total de estabelecimentos rurales recenseados Nombre total d'établissements ruraux recensés	CEREAES E OUTRAS PLANTAS ALIMEN CÉRÉALES ET AUTRES PLANTES ALIMEN							
		ARROZ RIZ		MILHO MAIS		TRIGO BLÈ		FEIJÃO HARICOT	
		Numero de estabelecimentos productores	Produção	Numero de estabelecimentos productores	Produção	Numero de estabelecimentos productores	Produção	Numero de estabelecimentos productores	Produção
		Nombre d'établissements producteurs	— Toneladas Tonnes	Nombre d'établissements producteurs	— Toneladas Tonnes	Nombre d'établissements producteurs	— Toneladas Tonnes	Nombre d'établissements producteurs	— Toneladas Tonnes

ESTADO DO RIO
(CONCIU)

Ceará-mirim	147	5	4,3	82	1 237,2	—	—	89	441,3
Cuiraes Novos	194	—	—	15	24,2	—	—	26	15,4
Flôres	109	1	1,0	—	—	—	—	2	1,3
Goyanninha	23	—	—	9	15,4	—	—	10	14,3
Jardim do Seridó	701	15	19,0	23	25,2	—	—	145	105,8
Lages	33	1	4,5	—	—	—	—	3	6,3
Luiz Gomes	105	10	14,1	23	125,4	1	0,1	22	15,8
Macahyba	83	3	1,6	50	235,6	—	—	45	88,5
Macau	59	2	0,8	6	11,8	—	—	12	37,8
Martins	145	3	3,1	3	14,0	—	—	2	2,1
Mossoró	254	1	1,5	12	27,0	—	—	20	15,0
Natal	13	—	—	1	19,2	—	—	1	13,4
Nova Cruz	46	3	51,6	38	2 227,0	—	—	42	305,5
Páo dos Ferros	214	—	—	—	—	—	—	1	0,2
Papary	27	—	—	1	2,0	—	—	2	0,9
Patú	204	1	0,2	1	0,8	—	—	1	0,2
Pedro Velho	52	2	5,5	36	133,2	—	—	39	73,8
Port'Alegre	59	—	—	—	—	—	—	—	—
Sant'Anna do Mattos	235	7	19,3	18	76,4	—	—	19	17,6
Santa Cruz	107	2	0,8	10	11,4	—	—	10	4,6
Santo Antonio	54	2	0,4	28	45,2	—	—	35	36,4
São Gonçalo	98	—	—	—	—	—	—	—	—
São José de Mipibú	46	5	3,4	32	51,2	—	—	27	27,0
São Miguel	101	—	—	—	—	—	—	—	—
Serra Negra	144	8	15,4	1	28,8	—	—	7	19,7
Taipú	96	6	6,0	42	96,2	—	—	46	120,3
Touros	49	1	0,4	31	74,6	—	—	35	52,6

ruraes recenseados em 1 de Setembro de 1920 (Anno agricola de 1919-1920)

sements ruraux recensés au 1^{er} Septembre 1920 (Année agricole 1919-1920)

TÍCIAS TAIRES				PLANTAS INDUSTRIAES PLANTES INDUSTRIELLES							
BATATA INGLEZA POMME DE TERRE		MANDIOCA MANIOC		ALGODÃO (em caroço) COTON (non égrené)		CANNA DE ASSUCAR CANNE À SUCRE		FUMO TABAC		MAMONA RICIN	
Numero de estabelecimentos produtores	Produção Production	Numero de estabelecimentos produtores	Produção Production	Numero de estabelecimentos produtores	Produção Production	Numero de estabelecimentos produtores	Produção Production	Numero de estabelecimentos produtores	Produção Production	Numero de estabelecimentos produtores	Produção Production
Nome d'establis-sements producteurs	— Toneladas Tonnes	Nome d'establis-sements producteurs	— Toneladas Tonnes	Nome d'establis-sements producteurs	— Toneladas Tonnes	Nome d'establis-sements producteurs	— Toneladas Tonnes	Nome d'establis-sements producteurs	— Toneladas Tonnes	Nome d'establis-sements producteurs	— Toneladas Tonnes
—	—	72	1.218,0	67	2.081,2	58	52.065,0	5	6,2	1	4,3
2	2,3	1	2,0	211	1.148,2	1	12,0	1	1,2	—	—
—	—	—	—	91	632,4	1	1,0	—	—	—	—
2	0,2	10	97,2	10	425,4	11	9.915,0	2	0,2	2	2,6
2	1,9	29	50,4	667	2.209,4	5	87,0	—	—	—	—
1	0,2	1	3,2	17	174,6	—	—	—	—	1	1,4
—	—	25	198,8	39	1.006,8	31	938,6	5	0,2	1	0,8
—	—	28	427,6	53	329,4	5	581,0	—	—	1	0,1
—	—	2	2,0	15	861,6	—	—	—	—	—	—
—	—	8	58,8	7	12,8	3	2.526,0	—	—	1	0,7
1	1,0	13	84,4	6	16,2	—	—	1	4,4	—	—
—	—	3	551,6	—	—	10	2.565,0	—	—	1	0,2
2	10,4	35	6.592,0	34	2.796,6	—	—	2	7,2	2	21,8
—	—	—	—	27	76,4	11	133,0	—	—	—	—
—	—	9	156,4	—	—	14	13.390,0	—	—	—	—
—	—	10	368,8	21	16,2	4	220,0	—	—	—	—
—	—	43	1.107,6	23	217,2	3	1.980,0	8	1,8	1	0,7
—	—	10	241,2	1	0,6	10	450,0	—	—	—	—
—	—	1	1,2	38	167,8	—	—	—	—	—	—
—	—	12	901,2	92	1.331,8	—	—	—	—	—	—
—	—	16	244,8	43	265,0	1	120,0	—	—	—	—
—	—	—	—	9	118,2	—	—	—	—	—	—
—	—	30	536,8	18	76,7	22	16.685,0	1	0,6	1	0,1
—	—	—	—	5	13,4	9	453,0	1	0,6	—	—
—	—	—	—	21	70,2	4	58,0	—	—	—	—
—	—	30	709,6	52	510,0	—	—	—	—	—	—
—	—	34	1.014,0	6	105,2	23	5.696,0	—	—	—	—

GRANDE DO NORTE

SÃO — FIN)

I — Produção de cereaes e outras plantas alimenticias nos estabelecimentos

Production de céréales et d'autres plantes alimentaires dans les établis

MUNICIPIOS MUNICIPES	Numero total de estabelecimentos rurais reconhecidos Nombre total d'établissements ruraux recensés	CEREAES E OUTRAS PLANTAS ALIMEN CÉRÉALES ET AUTRES PLANTES ALIMEN							
		ARROZ RIZ		MILHO MAIS		TRIGO BLÉ		FEIJÃO HARICOT	
		Numero de estabelecimentos produtores	Produção	Numero de estabelecimentos produtores	Produção	Numero de estabelecimentos produtores	Produção	Numero de estabelecimentos produtores	Produção
		Nome de estabelecimentos produtores	Toneladas Tonnes	Nome de estabelecimentos produtores	Toneladas Tonnes	Nome de estabelecimentos produtores	Toneladas Tonnes	Nome de estabelecimentos produtores	Toneladas Tonnes
Alegrete.....	1.118	24	616,0	823	3.927,1	246	637,4	609	806,0
Alfredo Chaves.....	2.848	380	197,1	2.659	45.996,4	2.569	8.711,0	1.802	1.885,2
Antonio Prado.....	914	9	1,8	882	9.200,8	815	2.675,6	142	48,3
Arroio Grande.....	535	2	4.032,7	434	2.519,7	66	51,0	357	513,6
Bagé.....	904	7	16,0	723	8.272,5	164	892,4	593	1.691,0
Bento Gonçalves.....	2.085	152	70,4	2.045	18.746,4	1.898	3.540,0	819	1.019,9
Bom Jesus.....	344	1	0,4	140	1.224,1	12	41,4	140	157,3
Caçapava.....	1.392	97	413,8	1.205	5.548,3	899	1.297,0	1.164	1.834,8
Cachoeira.....	3.524	1.940	23.725,9	3.115	27.930,1	1.052	1.009,2	2.413	3.596,3
Cangussú.....	4.527	133	2.729,3	3.986	24.712,5	3.221	4.087,8	3.647	4.473,0
Caxias.....	2.350	174	47,6	2.233	14.420,7	2.108	3.259,6	888	810,7
Conceição do Arroio.....	846	371	179,8	653	5.880,7	228	346,6	541	729,2
Cruz Alta.....	2.538	623	1.007,7	1.918	22.112,7	527	787,6	1.194	1.095,0
Dom Pedrito.....	818	3	274,4	515	4.458,9	55	120,6	348	386,5
Dôres de Camaquã.....	956	607	6.898,9	669	2.587,0	186	97,0	640	750,3
Encantado.....	2.615	525	196,0	2.407	36.027,1	1.937	2.548,4	1.261	3.003,1
Encruzilhada.....	2.370	578	1.269,2	2.096	10.364,7	1.436	1.271,2	1.998	2.167,9
Erechim.....	4.922	237	152,0	4.525	41.650,3	2.902	4.637,2	3.369	4.498,4
Estrela.....	2.802	1.159	384,2	2.613	33.983,7	760	945,2	1.240	1.376,0
Garibaldi.....	1.492	171	63,1	1.384	13.696,5	1.292	2.086,2	742	1.269,8
Gravatahy.....	1.231	9	509,9	848	1.596,4	13	73,2	611	431,3
Guaporé.....	4.059	767	301,7	3.934	80.871,9	3.675	11.143,4	2.041	4.077,6
Herval.....	562	1	0,6	470	2.742,9	175	207,4	415	638,8
Ijuhy.....	3.083	595	1.174,5	3.070	37.980,4	1.186	1.137,2	1.747	1.581,2
Itaquy.....	101	3	3,1	45	3.391,0	2	3,6	18	37,6
Jaguarão.....	440	—	—	386	2.605,0	34	89,6	267	238,1
Julio de Castilhos.....	1.826	215	579,0	1.531	14.167,5	988	1.143,8	1.201	1.798,3
Lageado.....	4.516	2.241	692,3	4.293	50.461,2	1.375	1.138,0	2.477	2.887,4
Lagôa Vermelha.....	3.642	88	30,0	3.021	64.506,9	1.938	3.534,0	2.085	1.983,6
Lavras.....	615	19	16,9	538	1.649,8	245	312,2	527	619,0

ESTADO DO RIO

I — Produção de cereaes e outras plantas alimenticias nos estabelecimentos

Production de céréales et d'autres plantes alimentaires dans les établis

MUNICIPIOS MUNICIPES	Numero total de estabelecimentos rurais reconseados Nombre total d'établissements ruraux recensés	CEREAES E OUTRAS PLANTAS ALIMEN CÉRÉALES ET AUTRES PLANTES ALIMEN							
		ARROZ RIZ		MILHO MAIS		TRIGO BLÉ		FEIJÃO HARICOT	
		Numero de estabelecimentos productoras	Produção Pro-duction	Numero de estabelecimentos productores	Produção Pro-duction	Numero de estabelecimentos productores	Produção Pro-duction	Numero de estabelecimentos productores	Produção Pro-duction
		Nombre d'établissements producteurs	— Toneladas Tonnes	Nombre d'établissements producteurs	— Toneladas Tonnes	Nombre d'établissements producteurs	— Toneladas Tonnes	Nombre d'établissements producteurs	— Toneladas Tonnes

ESTADO DO RIO

(CONTINUA)

Palmeira	2 700	453	1 394,3	2 447	32 588,1	604	922,2	2 242	3 957,1
Passo Fundo	3 105	535	764,0	2 691	32 670,9	1 410	4 211,0	1 871	1 849,1
Pelotas	2 773	320	6 019,6	2 379	18 728,4	216	308,0	2 150	7 172,5
Pinheiro Machado	572	24	626,5	426	1 602,7	229	323,6	414	570,4
Piratiny	715	34	72,9	533	2 908,8	391	794,0	533	995,0
Porto Alegre	614	221	14 584,2	327	2 205,6	117	85,6	255	244,1
Quarahy	475	2	2,2	183	649,9	36	33,4	68	35,3
Rio Grande	688	2	0,7	392	1 664,4	1	4,4	284	194,9
Rio Pardo	1 340	718	7 091,8	1 202	7 494,0	67	65,6	846	834,5
Rosario	604	50	1 305,5	442	3 192,9	91	303,2	303	437,4
Sant'Anna do Livramento	998	3	23,8	623	3 772,8	50	90,4	434	486,8
Santa Cruz	3 806	1 664	1 362,5	3 727	39 121,2	1 489	2 641,2	2 215	1 626,6
Santa Maria da Boca do Monte	2 348	576	2 562,8	1 947	11 780,7	387	419,4	1 425	2 568,2
Santa Victoria do Palmar	921	1	0,7	841	10 945,3	222	830,0	716	957,0
Santo Amaro	343	50	819,7	264	2 005,8	6	20,4	174	290,9
Santo Angelo	2 709	714	803,3	2 486	20 892,3	867	785,6	1 645	1 538,6
Santo Antonio da Patrulha	2 170	433	1 442,7	1 959	15 858,3	706	918,0	1 759	4 904,1
São Borja	1 266	124	318,1	698	3 648,3	53	119,4	307	593,4
São Francisco de Assis	842	184	906,4	592	5 530,6	270	421,6	424	808,3
São Francisco de Paula de Cima da Seria	1 288	6	4,9	916	5 358,9	543	1 137,4	524	384,0
São Gabriel	921	47	2 514,3	670	3 195,7	118	589,6	486	1 060,6
São Jeronymo	906	314	3 256,1	748	4 249,9	473	415,0	667	817,0
São João Baptista de Camaquã	561	268	8 142,3	447	3 492,9	205	183,6	393	763,6
São João do Montenegro	4 330	2 626	1 288,0	4 229	73 413,7	1 346	1 047,8	2 927	3 050,1
São José do Norte	1 416	1	0,2	1 168	2 375,8	16	25,8	1 084	739,9
São Leopoldo	2 429	1 423	841,0	2 361	25 447,9	506	427,0	2 067	6 007,8
São Lourenço	1 557	148	1 198,5	1 516	22 330,6	249	337,2	1 423	10 127,8
São Luiz Gonzaga	2 791	1 065	1 109,9	2 599	29 126,7	1 185	1 185,2	1 915	2 444,5
São Sebastião do Cahy	3 323	1 638	1 501,4	3 115	28 069,9	1 033	647,4	1 761	1 429,9
São Sepé	522	78	2 154,6	339	2 361,6	75	166,6	224	316,2

rurales recenseados em 1 de Setembro de 1920 (Anno agrícola de 1919-1920)

sements ruraux recensés au 1^{er} Septembre 1920 (Année agricole 1919-1920)

TIÇIAS TAIRES				PLANTAS INDUSTRIAES PLANTES INDUSTRIELLES							
BATATA INGLEZA POMME DE TERRE		MANDIOCA MANIOC		ALGODÃO (em caroça) COTON (non égrené)		CANNA DE ASSUCAR CANNE À SUCRE		FUMO TABAC		MAMONA RICIN	
Numero de estabeleci- mentos productores	Produção Pro- duction	Numero de estabeleci- mentos productores	Produção Pro- duction	Numero de estabeleci- mentos productores	Produção Pro- duction	Numero de estabeleci- mentos productores	Produção Pro- duction	Numero de estabeleci- mentos productores	Produção Pro- duction	Numero de estabeleci- mentos productores	Produção Pro- duction
Nome d'éta- blis- sements pro- ducteurs	— Toneladas Tonnes	Nome d'éta- blis- sements pro- ducteurs	— Toneladas Tonnes	Nome d'éta- blis- sements pro- ducteurs	— Toneladas Tonnes	Nome d'éta- blis- sements pro- ducteurs	— Toneladas Tonnes	Nome d'éta- blis- sements pro- ducteurs	— Toneladas Tonnes	Nome d'éta- blis- sements pro- ducteurs	— Toneladas Tonnes
197	114,8	178	1 236,0	4	1,6	27	10 396,2	577	369,6	—	—
672	522,5	109	7 571,6	1	0,2	7	88,3	249	135,3	—	—
2 060	10 889,7	8	34,4	1	22,4	1	14,0	4	4,9	3	7,8
92	89,9	2	4,4	2	1,0	—	—	—	—	—	—
88	70,9	1	4,4	2	1,6	1	7,0	28	22,8	—	—
95	183,0	94	5 364,4	—	—	19	525,2	5	0,7	1	0,1
19	27,0	—	—	—	—	—	—	—	—	—	—
106	65,5	—	—	1	79,2	—	—	—	—	—	—
115	57,8	30	815,6	—	—	4	120,0	508	843,5	—	—
43	58,1	3	69,6	—	—	—	—	—	—	—	—
148	290,7	4	5,6	—	—	—	—	—	—	—	—
1 035	1 038,0	20	2 002,0	4	2,3	3	340,8	2 970	5 212,7	1	1,9
638	2 954,3	225	6 701,6	9	35,5	1	120,0	33	162,3	1	5,5
331	790,2	3	4,4	—	—	—	—	—	—	—	—
18	18,0	87	2 120,0	41	15,5	6	524,4	18	28,0	3	0,8
239	312,5	214	4 560,4	4	2,9	74	4 643,6	374	255,8	—	—
419	910,5	329	11 360,4	109	17,2	344	58 034,8	68	12,4	3	0,1
20	27,0	62	1 170,4	1	0,2	1	16,8	—	—	—	—
79	53,4	97	911,2	3	0,3	1	273,6	191	174,2	—	—
157	67,6	5	19,2	—	—	3	65,2	6	0,7	2	0,2
61	84,0	6	57,2	3	1,3	—	—	—	—	—	—
207	197,4	39	419,2	2	0,2	—	—	5	1,2	—	—
213	548,7	9	674,8	3	6,0	5	50,4	23	12,9	—	—
2 190	2 926,0	749	60 250,0	26	2,4	17	4 451,0	137	50,7	—	—
98	164,9	3	4,4	—	—	—	—	—	—	—	—
1 769	8 090,6	682	62 156,4	2	0,5	35	1 503,2	248	80,9	—	—
1 518	8 263,7	—	—	—	—	—	—	—	—	—	—
724	804,8	23	220,0	14	8,4	71	1 164,1	467	373,1	3	0,4
1 673	1 127,7	563	39 400,0	18	2,4	72	989,0	16	4,8	4	0,3
34	26,8	17	383,2	2	2,0	10	477,4	45	91,5	—	—

GRANDE DO SUL

ÇÃO - SUITE)

197	114,8	178	1 236,0	4	1,6	27	10 396,2	577	369,6	—	—
672	522,5	109	7 571,6	1	0,2	7	88,3	249	135,3	—	—
2 060	10 889,7	8	34,4	1	22,4	1	14,0	4	4,9	3	7,8
92	89,9	2	4,4	2	1,0	—	—	—	—	—	—
88	70,9	1	4,4	2	1,6	1	7,0	28	22,8	—	—
95	183,0	94	5 364,4	—	—	19	525,2	5	0,7	1	0,1
19	27,0	—	—	—	—	—	—	—	—	—	—
106	65,5	—	—	1	79,2	—	—	—	—	—	—
115	57,8	30	815,6	—	—	4	120,0	508	843,5	—	—
43	58,1	3	69,6	—	—	—	—	—	—	—	—
148	290,7	4	5,6	—	—	—	—	—	—	—	—
1 035	1 038,0	20	2 002,0	4	2,3	3	340,8	2 970	5 212,7	1	1,9
638	2 954,3	225	6 701,6	9	35,5	1	120,0	33	162,3	1	5,5
331	790,2	3	4,4	—	—	—	—	—	—	—	—
18	18,0	87	2 120,0	41	15,5	6	524,4	18	28,0	3	0,8
239	312,5	214	4 560,4	4	2,9	74	4 643,6	374	255,8	—	—
419	910,5	329	11 360,4	109	17,2	344	58 034,8	68	12,4	3	0,1
20	27,0	62	1 170,4	1	0,2	1	16,8	—	—	—	—
79	53,4	97	911,2	3	0,3	1	273,6	191	174,2	—	—
157	67,6	5	19,2	—	—	3	65,2	6	0,7	2	0,2
61	84,0	6	57,2	3	1,3	—	—	—	—	—	—
207	197,4	39	419,2	2	0,2	—	—	5	1,2	—	—
213	548,7	9	674,8	3	6,0	5	50,4	23	12,9	—	—
2 190	2 926,0	749	60 250,0	26	2,4	17	4 451,0	137	50,7	—	—
98	164,9	3	4,4	—	—	—	—	—	—	—	—
1 769	8 090,6	682	62 156,4	2	0,5	35	1 503,2	248	80,9	—	—
1 518	8 263,7	—	—	—	—	—	—	—	—	—	—
724	804,8	23	220,0	14	8,4	71	1 164,1	467	373,1	3	0,4
1 673	1 127,7	563	39 400,0	18	2,4	72	989,0	16	4,8	4	0,3
34	26,8	17	383,2	2	2,0	10	477,4	45	91,5	—	—

I — Produção de cereaes e outras plantas alimenticias nos estabelecimentos
 Production de céréales et d'autres plantes alimentaires dans les établis

MUNICIPIOS MUNICIPES	Numero total de estabelecimentos rurais re-censeados Nombre total d'établissements ruraux recensés	CEREAES E OUTRAS PLANTAS ALIMEN CÉRÉALES ET AUTRES PLANTES ALIMEN							
		ARROZ RIZ		MILHO MAIS		TRIGO BLÉ		FEIJÃO HARICOT	
		Numero de estabelecimentos produtores	Produção	Numero de estabelecimentos produtores	Produção	Numero de estabelecimentos produtores	Produção	Numero de estabelecimentos produtores	Produção
		— Toneladas Tonnes	— Tonnes	— Toneladas Tonnes	— Tonnes	— Toneladas Tonnes	— Tonnes	— Toneladas Tonnes	— Tonnes

ESTADO DO RIO
(CONCLU)

São Thiago do Boqueirão.....	712	23	19,3	256	1.215,3	130	197,8	203	325,7
São Vicente.....	1.052	309	1.169,1	908	6.140,7	269	287,0	710	1.296,9
Soledade.....	3.785	460	428,4	3.281	24.056,8	1.985	1.803,0	2.739	2.516,7
Taquara do Mundo Novo.....	3.194	719	1.235,1	2.832	29.464,0	557	667,0	2.370	5.295,3
Taquary.....	1.136	350	449,3	1.109	18.711,7	300	422,6	1.083	1.961,0
Torres.....	362	103	55,6	146	591,6	—	—	140	98,4
Triunpho.....	261	7	120,1	106	244,5	—	—	38	34,7
Uruguayana.....	610	—	—	133	1.895,1	7	16,4	44	40,7
Vaccaria.....	1.928	21	4,2	1.479	8.388,7	543	2.917,8	1.221	727,7
Venancio Ayres.....	2.222	1.291	753,6	2.174	44.998,0	84	143,6	1.409	1.061,3
Viamão.....	720	81	794,9	647	3.009,9	6	44,4	694	4.144,8

ESTADO DE

Aratanguá.....	3.056	2.205	2.451,8	2.830	15.757,7	52	69,4	2.306	2.061,6
Biguassú.....	395	92	230,1	358	449,5	1	0,1	337	124,8
Blumenau.....	7.938	1.690	3.452,9	7.774	27.426,0	29	76,6	2.067	628,0
Brusque.....	300	107	225,8	300	1.732,7	2	8,8	260	133,6
Camboriú.....	188	105	142,0	145	133,1	4	1,5	151	64,8
Campo Alegre.....	270	2	1,2	238	1.293,4	10	5,5	205	107,2
Campos Novos.....	812	32	8,8	633	4.316,7	158	120,9	511	374,0
Chapecó.....	326	41	9,7	242	1.316,5	3	0,8	231	138,3
Cruzeiro.....	620	54	20,7	605	6.634,4	83	117,3	543	773,5
Curitybanos.....	280	—	—	241	1.866,7	60	52,8	230	202,1
Florianopolis.....	147	10	9,6	100	71,7	—	—	124	80,5
Garopaba.....	122	21	17,6	89	92,5	—	—	108	78,1
Imaruhy.....	490	163	147,7	389	2.360,9	3	9,0	270	95,1
Itajahy.....	1.771	774	1.812,5	1.228	1.888,3	7	9,8	597	174,2
Itayopolis.....	595	3	0,3	578	1.866,4	167	52,1	567	344,5
Jaguaruna.....	340	3	1,2	165	239,6	10	25,1	131	46,2
Joinville.....	2.608	970	818,9	2.067	5.639,7	4	2,4	256	69,7

rurais recenseados em 1 de Setembro de 1920 (Anno agricola de 1919-1920)

séments ruraux recensés au 1^{er} Septembre 1920 (Année agricole 1919-1920)

TICIAS TAIRES				PLANTAS INDUSTRIAES PLANTES INDUSTRIELLES							
BATATA INGLEZA POMME DE TERRE		MANDIOCA MANIOC		ALGODÃO (em caroço) COTON (non égrené)		CANNA DE ASSUCAR CANNE À SUCRE		FUMO TABAC		MAMONA RICIN	
Numero de estabeleci- mentos productores	Produção Pro- duction	Numero de estabeleci- mentos productores	Produção Pro- duction	Numero de estabeleci- mentos productores	Produção Pro- duction	Numero de estabeleci- mentos productores	Produção Pro- duction	Numero de estabeleci- mentos productores	Produção Pro- duction	Numero de estabeleci- mentos productores	Produção Pro- duction
Nombre d'éta- blis- sements pro- ducteurs	— Toneladas Tonnes	Nombre d'éta- blis- sements pro- ducteurs	— Toneladas Tonnes	Nombre d'éta- blis- sements pro- ducteurs	— Toneladas Tonnes	Nombre d'éta- blis- sements pro- ducteurs	— Toneladas Tonnes	Nombre d'éta- blis- sements pro- ducteurs	— Toneladas Tonnes	Nombre d'éta- blis- sements pro- ducteurs	— Toneladas Tonnes

GRANDE DO SUL

SÃO — FIN)

4	1,7	—	—	—	—	1	4,8	8	7,3	—	—
61	45,6	24	382,4	—	—	2	600,8	15	26,0	—	—
268	213,0	14	380,8	8	2,6	9	6,8	1.118	1.152,6	1	0,4
1.054	2.599,6	647	53.316,4	11	0,5	9	342,2	75	17,8	2	0,2
424	1.353,4	281	27.233,2	2	6,4	14	152,4	17	5,6	—	—
50	34,8	31	840,8	6	0,3	210	15.661,0	2	0,3	—	—
4	5,1	87	3.462,0	—	—	2	4,8	1	0,3	—	—
33	64,6	—	—	—	—	3	9,6	—	—	—	—
331	137,9	51	1.144,0	1	8,2	4	74,0	27	4,1	—	—
971	509,8	68	713,2	4	4,7	5	52,0	1.186	1.368,3	—	—
244	140,4	684	23.560,8	—	—	—	—	—	—	—	—

SANTA CATHARINA

690	397,4	1.389	39.271,6	865	134,1	808	29.866,0	190	84,4	8	2,5
5	0,4	379	5.955,2	3	0,5	368	23.401,6	—	—	—	—
703	409,4	1.137	11.722,8	45	47,2	1.919	44.672,8	1.862	1.435,6	242	153,8
54	7,8	192	7.185,6	—	—	174	8.059,0	17	2,5	—	—
14	1,9	173	2.025,6	16	0,8	141	7.484,0	—	—	1	0,1
48	35,4	—	—	—	—	—	—	3	0,3	—	—
120	56,8	29	486,0	2	23,2	24	1.675,0	27	8,0	—	—
14	3,5	3	4,0	—	—	5	70,0	17	1,8	—	—
93	63,6	12	66,8	—	—	41	1.147,6	13	3,4	—	—
152	77,5	38	126,0	—	—	—	—	11	9,0	—	—
31	2,1	141	3.060,8	26	1,4	105	2.480,8	—	—	1	0,1
—	—	121	4.178,8	—	—	116	2.974,0	—	—	—	—
133	63,4	220	3.737,2	18	4,9	149	4.023,0	1	0,3	—	—
19	3,1	1.058	11.570,0	25	1,8	1.013	49.471,8	19	2,1	—	—
441	214,5	8	4,4	—	—	—	—	30	9,7	—	—
3	1,8	328	17.196,8	40	4,1	115	4.268,0	—	—	—	—
113	67,2	376	3.486,0	3	0,3	908	57.239,2	589	351,3	1	1,2

I — Produção de cereaes e outras plantas alimenticias nos estabelecimentos

Production de céréales et d'autres plantes alimentaires dans les établis

MUNICIPIOS MUNICIPES	Numero total de estabelecimentos rurais re-censeados Nombre total d'établissements ruraux recensés	CEREAES E OUTRAS PLANTAS ALIMEN CÉRÉALES ET AUTRES PLANTES ALIMEN							
		ARROZ RIZ		MILHO MAIS		TRIGO BLÉ		FEIJÃO HARICOT	
		Numero de estabelecimentos produtores	Produção	Numero de estabelecimentos produtores	Produção	Numero de estabelecimentos produtores	Produção	Numero de estabelecimentos produtores	Produção
		Nome de estabelecimentos produtores	—	Nome de estabelecimentos produtores	—	Nome de estabelecimentos produtores	—	Nome de estabelecimentos produtores	—
	Nome de estabelecimentos produtores	Toneladas	Tonnes	Nome de estabelecimentos produtores	Toneladas	Tonnes	Nome de estabelecimentos produtores	Toneladas	Tonnes

ESTADO DE (CONCLU)									
Lages.....	1.612	11	1,0	1.309	5.403,5	444	223,2	1.273	793,5
Laguna.....	203	116	483,6	162	624,2	—	—	188	263,4
Mafra.....	413	3	1,6	295	1.294,0	38	11,5	283	145,9
Nova Trento.....	781	276	188,5	760	2.038,0	5	4,6	483	123,4
Orleans.....	1.025	562	615,9	1.005	10.729,8	74	59,7	874	1.825,3
Falhoça.....	1.051	290	125,0	949	5.912,3	49	59,6	784	445,5
Paraty.....	492	312	1.003,3	363	652,4	3	21,0	256	119,1
Porto Bello.....	72	36	67,4	56	99,2	—	—	57	29,8
Porto União.....	617	4	0,4	554	3.350,5	88	26,9	532	440,5
Santa Cruz de Canoinhas.....	616	3	4,5	593	7.311,9	104	103,2	566	659,8
São Bento.....	853	63	22,0	829	3.714,0	290	124,1	807	255,9
São Francisco.....	282	233	859,4	225	224,0	2	4,1	154	31,3
São Joaquim da Costa da Serra.....	477	—	—	202	611,3	89	53,9	202	159,1
São José.....	599	80	30,6	519	1.570,2	3	14,1	525	236,5
Tijucas.....	638	154	334,5	520	1.042,2	22	8,6	465	137,1
Tubarão.....	2.558	943	1.186,0	2.300	12.403,8	121	84,3	2.061	3.295,6
Urussanga.....	1.197	987	767,7	1.174	8.438,1	194	99,0	539	456,4

ESTADO DE									
Agudos.....	312	149	312,3	213	3.931,3	—	—	188	537,0
Albuquerque Lins.....	220	208	6.883,3	198	6.490,0	—	—	179	2.904,6
Altinópolis.....	105	95	1.583,2	96	2.965,4	—	—	92	493,0
Amparo.....	697	342	841,3	618	10.877,6	1	0,1	542	1.429,8
Angatuba.....	174	142	111,3	151	2.909,9	—	—	148	181,9
Anhemby.....	151	48	262,4	79	2.465,1	—	—	51	72,1
Annapolis.....	65	46	163,5	60	2.245,8	—	—	57	358,6
Apiahy.....	305	16	22,9	300	4.669,7	—	—	298	375,2
Araçariçuama.....	358	187	78,1	351	3.335,1	—	—	350	759,9
Araraquara.....	748	572	16.373,7	572	14.283,4	1	0,1	520	2.760,1
Ararás.....	296	248	1.618,1	257	6.420,4	—	—	181	1.146,9

rurais recenseados em 1 de Setembro de 1920 (Anno agricola de 1919-1920)

séments ruraux recensés au 1^{er} Septembre 1920 (Année agricole 1919-1920)

TICIAS TAIRES				PLANTAS INDUSTRIAES PLANTES INDUSTRIELLES							
BATATA INGLEZA POMME DE TERRE		MANDIOCA MANIOC		ALGODÃO (em caroço) COTON (non egrené)		CANNA DE ASSUCAR CANNE À SUCRE		FUMO TABAC		MAMONA RICIN	
Numero de estabelecimentos productores	Produção Production	Numero de estabelecimentos productores	Produção Production	Numero de estabelecimentos productores	Produção Production	Numero de estabelecimentos productores	Produção Production	Numero de estabelecimentos productores	Produção Production	Numero de estabelecimentos productores	Produção Production
Nombre d'établissements producteurs	— Toneladas Tonnes	Nombre d'établissements producteurs	— Toneladas Tonnes	Nombre d'établissements producteurs	— Toneladas Tonnes	Nombre d'établissements producteurs	— Toneladas Tonnes	Nombre d'établissements producteurs	— Toneladas Tonnes	Nombre d'établissements producteurs	— Toneladas Tonnes
566	251,8	15	125,6	—	—	9	9.542,4	152	45,9	—	—
—	—	197	10.889,2	1	0,7	171	18.834,0	—	—	—	—
76	25,0	2	32,8	2	0,5	—	—	—	—	—	—
86	33,4	571	8.652,8	6	0,2	248	3.580,0	27	1,1	—	—
211	1.602,3	234	5.843,2	101	13,7	145	3.772,8	30	9,4	2	0,1
558	389,1	521	5.616,8	9	15,4	359	17.086,0	45	16,8	—	—
44	31,7	319	7.241,2	16	1,2	349	32.415,0	3	0,1	—	—
11	1,3	62	1.220,0	6	1,4	55	3.364,0	—	—	—	—
269	167,6	12	182,0	—	—	15	19.272,4	33	174,9	—	—
101	57,1	10	37,2	—	—	1	403,2	14	2,4	—	—
695	4.358,4	3	84,4	—	—	72	258,0	3	0,1	—	—
9	2,3	256	2.727,6	—	—	83	3.319,2	—	—	1	0,1
137	57,9	1	1,6	—	—	—	—	2	0,4	—	—
276	163,7	411	9.305,2	62	3,8	237	12.894,0	—	—	—	—
104	89,1	434	5.178,0	107	10,9	381	14.219,2	5	0,4	4	0,4
626	572,4	1.035	19.579,2	678	101,4	834	26.778,0	143	29,1	198	47,0
114	85,1	10	80,0	37	4,0	455	6.579,8	25	9,8	—	—

SANTA CATHARINA

SÃO — FIN)

566	251,8	15	125,6	—	—	9	9.542,4	152	45,9	—	—
—	—	197	10.889,2	1	0,7	171	18.834,0	—	—	—	—
76	25,0	2	32,8	2	0,5	—	—	—	—	—	—
86	33,4	571	8.652,8	6	0,2	248	3.580,0	27	1,1	—	—
211	1.602,3	234	5.843,2	101	13,7	145	3.772,8	30	9,4	2	0,1
558	389,1	521	5.616,8	9	15,4	359	17.086,0	45	16,8	—	—
44	31,7	319	7.241,2	16	1,2	349	32.415,0	3	0,1	—	—
11	1,3	62	1.220,0	6	1,4	55	3.364,0	—	—	—	—
269	167,6	12	182,0	—	—	15	19.272,4	33	174,9	—	—
101	57,1	10	37,2	—	—	1	403,2	14	2,4	—	—
695	4.358,4	3	84,4	—	—	72	258,0	3	0,1	—	—
9	2,3	256	2.727,6	—	—	83	3.319,2	—	—	1	0,1
137	57,9	1	1,6	—	—	—	—	2	0,4	—	—
276	163,7	411	9.305,2	62	3,8	237	12.894,0	—	—	—	—
104	89,1	434	5.178,0	107	10,9	381	14.219,2	5	0,4	4	0,4
626	572,4	1.035	19.579,2	678	101,4	834	26.778,0	143	29,1	198	47,0
114	85,1	10	80,0	37	4,0	455	6.579,8	25	9,8	—	—

SÃO PAULO

12	11,8	4	22,4	99	1.036,9	26	1.059,4	4	0,5	13	51,7
1	2,9	—	—	110	835,3	6	8.234,0	18	23,9	—	—
3	37,9	6	62,0	4	18,9	17	915,0	4	2,3	4	29,7
23	22,7	4	64,0	18	298,7	14	325,0	7	2,9	1	5,5
1	0,2	—	—	138	2.262,4	7	285,0	1	3,9	—	—
—	—	—	—	42	505,9	4	254,0	3	0,5	—	—
1	1,8	5	34,0	11	40,1	2	37,0	—	—	4	23,5
13	4,6	164	1.196,8	12	24,3	45	5.054,0	3	1,3	—	—
292	2.716,4	1	2,8	42	133,1	2	552,0	6	7,4	—	—
16	5,3	12	742,8	240	1.371,2	130	15.744,4	18	3,0	73	293,9
8	0,5	101	14.569,6	33	548,1	18	1.760,6	4	2,5	3	40,5

I — Produção de cereaes e outras plantas alimenticias nos estabelecimentos

Production de céréales et d'autres plantes alimentaires dans les établis

MUNICIPIOS MUNICIPES	Numero total de estabelecimentos rurais recensados Nombre total d'établissements ruraux recensés	CEREAES E OUTRAS PLANTAS ALIMEN CÉRÉALES ET AUTRES PLANTES ALIMEN							
		ARROZ RIZ		MILHO MAIS		TRIGO BLÉ		FEIJÃO HARICOT	
		Numero de estabelecimentos produtores	Produção	Numero de estabelecimentos produtores	Produção	Numero de estabelecimentos produtores	Produção	Numero de estabelecimentos produtores	Produção
		— Toneladas Tonnes	— Tonnes	— Toneladas Tonnes	— Tonnes	— Toneladas Tonnes	— Tonnes	— Toneladas Tonnes	— Tonnes

ESTADO DE
(CONTINUA)

Areias	108	46	48,0	72	332,1	1	1,2	57	81,6
Ariranha	178	162	2 439,1	171	4 814,3	—	—	167	2 106,9
Assis	526	346	735,1	485	17 454,6	—	—	463	682,6
Atibaia	495	272	421,5	437	6 224,0	—	—	422	1 066,3
Avahy	207	147	3 050,1	162	7 979,0	—	—	142	1 748,9
Avaré	520	309	396,9	438	5 109,5	1	0,1	377	567,2
Bananal	144	53	220,9	86	2 193,5	—	—	80	417,2
Bariry	608	457	1 112,0	535	13 275,5	—	—	472	1 022,0
Barra Bonita	124	60	235,2	116	4 983,2	—	—	111	617,9
Barretos	472	211	2 398,9	215	7 677,0	—	—	186	2 351,0
Batataes	281	267	2 055,6	256	6 459,5	1	0,1	255	1 206,4
Baurú	123	91	597,2	108	4 150,6	—	—	105	1 136,1
Bebedouro	486	351	1 833,9	362	7 269,0	—	—	235	1 236,6
Bica de Pedra	185	56	145,1	163	5 406,9	—	—	121	547,0
Bôa Esperança	161	125	579,6	141	2 778,8	—	—	132	467,0
Bom Sucesso	34	21	64,0	29	1 581,6	—	—	21	269,2
Botucatu	231	99	324,9	152	5 276,6	—	—	119	560,6
Bragança	395	194	256,6	362	7 664,6	—	—	358	908,4
Brodowski	70	69	993,5	69	3 859,2	—	—	69	846,0
Brotas	367	264	478,4	316	4 978,9	—	—	284	636,4
Buquira	129	97	143,7	119	632,0	—	—	122	191,7
Cabreúva	119	41	41,7	108	1 540,3	1	0,1	105	165,1
Caçapava	242	146	2 743,0	146	902,8	—	—	127	227,7
Cachoeira	79	33	55,6	61	347,3	—	—	54	111,9
Caconde	337	294	1 208,6	323	9 447,9	—	—	322	1 506,5
Cajuru	396	362	3 064,3	337	3 894,9	—	—	328	644,8
Campinas	837	687	11 424,8	755	21 889,9	—	—	538	2 179,2
Campo Largo de Sorocaba	189	144	129,8	178	1 103,3	—	—	170	179,8
Campos Novos do Paranapanema	363	312	1 348,7	318	6 906,3	—	—	312	714,1
Cananéia	299	283	1 275,6	210	587,9	—	—	169	129,0

rurais recenseados em 1 de Setembro de 1920 (Anno agrícola de 1919-1920)

sements ruraux recensés au 1^{er} Septembre 1920 (Année agricole 1919-1920)

TICIAS TAIRES				PLANTAS INDUSTRIAES PLANTES INDUSTRIELLES							
BATATA INGLEZA POMME DE TERRE		MANDIOCA MANIOC		ALGODÃO (em caroço) COTON (non égrené)		CANNA DE ASSUCAR CANNE À SUCRE		FUMO TABAC		MAMONA RICIN	
Numero de estabeleci- mentos productores	Produção Pro- duction	Numero de estabeleci- mentos productores	Produção Pro- duction	Numero de estabeleci- mentos productores	Produção Pro- duction	Numero de estabeleci- mentos productores	Produção Pro- duction	Numero de estabeleci- mentos productores	Produção Pro- duction	Numero de estabeleci- mentos productores	Produção Pro- duction
— Toneladas Tonnes	— Tonnes	— Toneladas Tonnes	— Tonnes	— Toneladas Tonnes	— Tonnes	— Toneladas Tonnes	— Tonnes	— Toneladas Tonnes	— Tonnes	— Toneladas Tonnes	— Tonnes
2	0,7	3	7,2	—	—	13	872,2	—	—	—	—
7	4,9	1	13,2	11	36,4	6	604,0	6	4,4	—	—
11	5,8	46	224,0	67	100,4	195	4.965,0	67	28,6	2	1,3
118	761,0	3	21,6	106	401,2	13	344,0	8	2,2	3	1,0
9	33,2	9	201,2	41	400,3	44	4.492,0	15	14,6	15	184,6
14	6,6	59	926,8	332	1.414,6	38	533,0	30	38,1	—	—
6	119,4	14	704,0	36	246,9	29	4.537,8	—	—	1	5,5
6	2,4	5	21,6	332	1.305,4	122	4.435,0	35	30,6	308	1.150,6
6	3,4	14	6,4	92	346,8	17	155,0	1	2,0	103	1.123,3
1	0,7	11	149,6	10	146,7	42	6.695,6	10	20,8	3	25,7
8	6,5	5	25,6	29	297,6	34	8.286,0	4	0,9	6	86,1
5	6,1	10	718,0	51	675,7	12	475,0	5	2,0	—	—
2	2,4	10	91,2	40	298,9	23	1.681,4	2	0,7	4	1,8
1	0,2	1	292,8	145	1.467,2	5	143,0	3	0,4	70	1.236,7
2	0,4	4	10,0	56	227,3	33	1.091,4	8	21,8	24	161,0
—	—	2	8,4	19	862,8	3	76,0	3	3,5	—	—
7	7,2	3	8,4	90	1.210,9	7	674,0	2	0,5	23	107,9
52	109,4	3	8,8	13	105,4	3	307,6	19	14,3	—	—
2	1,0	2	3,2	22	80,0	3	228,4	3	3,8	5	33,0
2	0,6	4	81,2	40	138,9	123	1.193,2	25	6,0	72	254,9
11	18,5	36	619,2	3	16,2	83	2.603,8	—	—	2	5,9
1	0,4	2	8,8	73	288,8	4	832,0	4	1,4	1	0,2
8	8,6	36	954,0	6	53,1	11	830,6	—	—	—	—
—	—	18	834,8	4	9,6	7	1.267,0	—	—	1	6,6
16	119,0	22	133,2	9	4,5	44	26.338,2	13	9,0	2	0,8
4	2,0	42	100,0	48	91,7	43	5.181,0	15	8,5	11	2,6
85	631,1	16	606,4	338	3.120,3	24	45.987,8	12	19,0	13	3,7
2	0,8	31	527,6	132	354,7	32	2.587,2	4	1,9	—	—
9	46,9	79	224,4	59	189,3	59	3.499,6	36	15,6	4	22,9
8	4,6	294	5.935,6	—	—	154	2.096,4	—	—	—	—

SÃO PAULO

ÇÃO - SUITE)

I — Produção de cereaes e outras plantas alimenticias nos estabelecimentos
 Production de céréales et d'autres plantes alimentaires dans les établis

MUNICIPIOS MUNICIPES	Numero total de estabelecimentos ruraaes re-censeados Nombre total d'éta-bli-ssements ruraux recensés	CEREAES E OUTRAS PLANTAS ALIMEN CÉRÉALES ET AUTRES PLANTES ALIMEN							
		ARROZ RIZ		MILHO MAIS		TRIGO BLÉ		FEIJÃO HARICOT	
		Numero de estabelecimentos productores	Produção	Numero de estabelecimentos productores	Produção	Numero de estabelecimentos productores	Produção	Numero de estabelecimentos productores	Produção
		— Toneladas Tonnes	— Toneladas Tonnes	— Toneladas Tonnes	— Toneladas Tonnes	— Toneladas Tonnes	— Toneladas Tonnes	— Toneladas Tonnes	— Toneladas Tonnes

ESTADO DE
(CONTINUA)

Capão Bonito do Paranapanema	300	114	59,2	287	4 144,6	1	1,0	208	110,0
Capivary	196	145	556,5	188	7 136,9	—	—	161	720,9
Caraguatatuba	14	9	9,4	11	30,1	—	—	11	9,4
Casa Branca	391	333	2 025,3	321	6 308,1	1	0,1	288	1 137,1
Catanduva	303	254	3 487,6	234	2 676,0	—	—	243	1 215,3
Cerqueira Cesar	154	63	52,7	130	2 568,9	1	0,1	118	228,1
Conceição de Monte Alegre	523	439	975,3	486	9.424,1	—	—	399	601,0
Conchas	760	482	387,1	610	2 754,1	1	0,1	554	487,3
Cravinhos	85	79	1 853,1	79	6 001,5	—	—	75	2 089,1
Cruzeiro	157	123	397,9	133	922,5	—	—	132	156,4
Cunha	797	305	135,7	764	7 438,4	1	1,5	743	1 350,0
Cutia	817	57	31,8	775	4 034,8	—	—	751	816,7
Descalvado	303	177	702,1	186	5 506,8	1	0,3	160	1 337,8
Dourado	85	69	413,5	76	2 114,0	—	—	65	333,7
Dous Corregos	495	418	1 216,6	433	6 665,3	2	0,3	415	922,9
Èspirito Santo do Pinhal	217	149	892,1	198	7 550,8	—	—	192	1 789,9
Èspirito Santo do Turvo	113	72	245,6	88	1 683,3	—	—	88	103,2
Fartura	361	225	424,2	306	7 663,5	—	—	247	451,0
Faxina	284	53	52,8	239	4 865,5	1	1,1	195	332,9
Franca	583	451	3 117,4	462	9 144,3	—	—	442	3 081,1
Guaiarema	901	471	1 604,6	842	4 955,5	—	—	800	1 808,6
Guaratinguetá	493	230	618,4	372	2 527,8	2	1,2	271	303,8
Guarehy	307	181	106,6	283	2.172,8	—	—	242	187,9
Guariba	60	43	555,6	47	4 198,3	—	—	29	1 358,5
Guarulhos	155	96	47,7	117	1 564,9	—	—	115	894,3
Ibitinga	803	678	3 751,3	705	10 721,5	—	—	654	1 501,1
Igarapava	317	263	5 366,2	259	6 004,5	—	—	256	1 480,8
Igaratá	355	340	993,3	353	2 235,7	1	2,0	344	285,2
Iguape	1 678	1 591	9 440,9	1 176	3 866,5	1	1,0	684	430,9
Indaiatuba	240	195	330,7	231	3 792,1	—	—	219	442,5

rurais recenseados em 1 de Setembro de 1920 (Anno agrícola de 1919-1920)

sements ruraux recensés au 1^{er} Septembre 1920 (Année agricole 1919-1920)

TÍCIAS TAIRES				PLANTAS INDUSTRIAES PLANTES INDUSTRIELLES							
BATATA INGLEZA POMME DE TERRE		MANDIOCA MANIOC		ALGODÃO (em caroço) COTON (non égrené)		CANNA DE ASSUCAR CANNE À SUCRE		FUMO TABAC		MAMONA RICIN	
Numero de estabeleci- mentos productores	Produção Pro- duction	Numero de estabeleci- mentos productores	Produção Pro- duction	Numero de estabeleci- mentos productores	Produção Pro- duction	Numero de estabeleci- mentos productores	Produção Pro- duction	Numero de estabeleci- mentos productores	Produção Pro- duction	Numero de estabeleci- mentos productores	Produção Pro- duction
Nome d'éta- blis- sements pro- ducteurs	— Toneladas Tonnes	Nome d'éta- blis- sements pro- ducteurs	— Toneladas Tonnes	Nome d'éta- blis- sements pro- ducteurs	— Toneladas Tonnes	Nome d'éta- blis- sements pro- ducteurs	— Toneladas Tonnes	Nome d'éta- blis- sements pro- ducteurs	— Toneladas Tonnes	Nome d'éta- blis- sements pro- ducteurs	— Toneladas Tonnes

SÃO PAULO

ÇÃO - SUITE)

37	7,2	33	86,8	124	1 288,4	5	58,8	22	13,6	—	—
15	85,1	1	5,2	129	1 579,3	18	50 010,0	4	2,5	2	27,5
—	—	11	152,4	—	—	6	782,4	—	—	—	—
36	197,9	25	142,0	20	134,8	81	2 575,6	17	6,4	6	4,1
4	3,7	3	53,6	6	9,6	8	4 043,0	4	3,8	3	0,8
1	0,8	2	0,8	98	903,2	11	1 105,0	5	0,8	1	9,9
2	0,5	19	32,4	40	231,5	95	5 103,0	28	8,7	3	18,7
3	4,8	1	1,6	614	1 013,1	43	230,8	5	10,9	—	—
1	0,2	6	11,6	29	1 995,1	6	290,2	4	1,7	2	4,1
3	5,6	40	1 021,2	7	21,3	11	978,0	—	—	—	—
157	106,9	7	97,6	3	1,0	7	374,0	138	35,0	—	—
761	4 391,9	58	482,8	10	37,9	2	737,6	21	3,5	1	0,3
3	0,4	2	16,4	69	495,7	14	1 683,6	10	3,9	7	55,9
—	—	1	18,0	20	166,6	7	1 549,2	—	—	4	4,4
2	1,0	9	61,2	29	51,9	55	1 696,0	28	17,3	158	678,5
28	38,2	8	16,8	8	29,1	9	300,0	29	25,5	10	10,0
1	0,2	5	2,8	22	667,8	10	177,6	1	0,2	—	—
8	2,6	56	295,6	205	3 219,0	68	2 572,0	23	5,5	1	1,3
18	35,8	31	126,0	133	1 301,4	4	160,6	9	5,2	—	—
91	622,9	44	608,0	50	170,0	74	25 827,0	18	11,3	8	27,8
522	4 839,8	348	4 718,4	1	0,7	106	15 388,2	1	0,4	1	2,7
11	4,1	83	3 397,6	1	4,5	91	25 455,8	32	17,9	6	4,2
12	2,5	4	8,4	246	620,3	13	276,4	2	2,3	—	—
1	0,2	5	214,0	20	784,9	1	428,4	1	1,6	17	72,0
116	291,2	19	112,0	—	—	1	38,0	—	—	—	—
5	5,3	8	18,4	333	522,6	114	8 754,0	43	24,6	116	231,7
9	27,0	10	55,2	20	436,0	61	19 043,0	39	68,4	4	80,6
1	1,8	3	16,0	—	—	99	5 694,8	—	—	—	—
26	37,9	722	4 476,4	—	—	261	5 245,4	—	—	2	0,3
115	849,0	—	—	124	377,1	1	4,0	3	0,2	1	0,1

I — Produção de cereaes e outras plantas alimenticias nos estabelecimentos

Production de céréales et d'autres plantes alimentaires dans les établis

MUNICIPIOS MUNICIPES	Numero total do estabe- lecimentos ruraes ra- censeados Nombre total d'éta- blis- sements ruraux recensés	CEREAES E OUTRAS PLANTAS ALIMEN CÉRÉALES ET AUTRES PLANTES ALIMEN							
		ARROZ RIZ		MILHO MAIS		TRIGO BLÉ		FEIJÃO HARICOT	
		Numero de estabele- cimentos productores	Produção Pro- duction	Numero de estabele- cimentos productores	Produção Pro- duction	Numero de estabele- cimentos productores	Produção Pro- duction	Numero de estabele- cimentos productores	Produção Pro- duction
		Nombre d'éta- blis- sements pro- ducteurs	— Toneladas Tonnes	Nombre d'éta- blis- sements pro- ducteurs	— Toneladas Tonnes	Nombre d'éta- blis- sements pro- ducteurs	— Toneladas Tonnes	Nombre d'éta- blis- sements pro- ducteurs	— Toneladas Tonnes

ESTADO DE
(CONTINUA)

Ipaussú	124	60	236,7	110	16 448,7	—	—	104	1.098,0
Itaberá	192	119	85,7	179	5 984,7	—	—	150	125,6
Itajuby	583	496	8 418,8	454	5 255,1	—	—	414	1 710,9
Itaihaem	4	4	499,2	4	31,8	—	—	3	39,9
Itapecerica	354	2	1,6	336	1 550,3	—	—	329	176,1
Itapetininga	612	257	350,9	582	5 348,4	—	—	374	761,4
Itapira	334	260	2 278,2	302	10 471,9	—	—	294	2 334,4
Itapolis	923	844	5 499,8	840	11 820,9	—	—	784	2 486,3
Itaporanga	1 080	900	1 097,7	1 028	31 666,9	—	—	962	1 138,1
Itararé	89	24	34,1	74	343,9	—	—	68	136,2
Itatiba	327	222	551,1	306	6 873,2	1	1,5	291	744,7
Itatinga	149	109	239,6	136	4 006,0	—	—	125	180,6
Ituverava	328	269	3 124,9	255	6 402,2	—	—	262	1 947,9
Jaboticabal	1 145	909	5 437,7	1 003	19 232,6	—	—	921	6 879,6
Jacaréhy	344	282	1 586,5	328	2 621,6	1	0,4	299	411,8
Jahú	554	277	681,3	494	13 151,2	1	0,1	420	1 590,4
Jambeiro	173	160	370,9	168	1 623,3	—	—	167	400,3
Jardinópolis	179	143	1 291,8	140	5 980,7	—	—	123	1 397,0
Jatahy	50	27	69,0	32	193,3	1	0,1	29	30,7
Joanópolis	350	143	87,2	330	4 274,5	—	—	319	530,4
Jundiáhy	314	146	310,0	261	5 090,1	—	—	186	394,3
Juquery	590	17	8,1	548	3 667,7	—	—	537	1 066,8
Lagoinha	86	41	22,4	82	1 620,6	—	—	79	230,6
Laranjal	300	225	251,9	263	2 473,2	—	—	239	199,3
Leme	74	67	473,3	70	2 016,8	—	—	64	287,5
Lençóes	659	475	1 074,7	587	7 830,5	—	—	509	869,7
Limeira	863	717	2 034,1	806	11.042,3	1	0,1	680	1 219,1
Lorena	207	52	123,0	170	1 017,4	—	—	158	353,4
Mattão	331	244	2 770,1	289	8 726,5	—	—	246	2 407,7
Minéiros	164	127	395,4	145	3 037,1	1	0,5	116	295,5

rurais recenseados em 1 de Setembro de 1920 (Anno agrícola de 1919-1920)

recenseados ruraux recensés au 1^{er} Septembre 1920 (Année agricole 1919-1920)

TÍCIAS TAIRES				PLANTAS INDUSTRIAES PLANTES INDUSTRIELLES							
BATATA INGLEZA POMME DE TERRE		MANDIOCA MANIOC		ALGODÃO (em caroço) COTON (non égrené)		CANNA DE ASSUCAR CANNE À SUCRE		FUMO TABAC		MAMONA RICIN	
Numero de estabelecimentos produtores	Produção Production	Numero de estabelecimentos produtores	Produção Production	Numero de estabelecimentos produtoras	Produção Production	Numero de estabelecimentos produtores	Produção Production	Numero de estabelecimentos produtores	Produção Production	Numero de estabelecimentos produtores	Produção Production
— Toneladas Tonnes	— Tonnes	— Toneladas Tonnes	— Tonnes	— Toneladas Tonnes	— Tonnes	— Toneladas Tonnes	— Tonnes	— Toneladas Tonnes	— Tonnes	— Toneladas Tonnes	— Tonnes

SÃO PAULO

(SÃO - SUITE)

4	2,8	3	4,8	79	1 002,0	15	945,4	3	0,6	4	13,2
—	—	3	6,8	123	390,1	1	73,2	2	0,8	—	—
1	0,4	3	5,6	14	750,3	6	1 759,2	18	13,0	4	10,4
2	9,1	2	114,4	—	—	2	268,8	—	—	—	—
284	1 548,1	113	738,3	—	—	2	14,4	—	—	—	—
31	48,0	2	22,8	533	3 313,3	6	110,0	10	19,0	—	—
—	—	—	—	30	127,8	7	3 234,0	27	27,3	5	25,2
—	—	26	200,0	125	276,1	248	10 026,0	38	17,8	41	94,9
16	13,1	34	148,0	822	3 303,2	20	429,6	180	158,9	5	2,6
1	7,2	3	43,2	56	445,8	2	264,0	2	2,1	—	—
16	16,3	2	34,0	33	86,2	11	46,0	4	2,5	6	22,8
9	15,5	1	1,6	80	367,4	1	176,0	6	9,0	3	2,4
1	0,8	38	233,6	36	72,1	97	38 601,0	5	7,3	2	0,9
7	5,9	19	272,4	233	1 043,7	54	22 890,8	50	36,8	30	457,0
71	199,6	37	667,2	3	40,0	23	9 891,6	2	0,6	2	0,3
2	1,2	6	59,2	265	2 072,5	20	4 948,4	24	8,7	317	2 753,0
10	1,8	6	83,2	11	332,7	15	664,0	10	3,5	—	—
3	0,7	8	96,4	40	349,7	8	852,0	2	3,0	7	26,9
1	0,2	9	61,6	—	—	4	784,0	1	0,3	—	—
7	11,5	1	6,4	22	68,0	11	1 096,0	54	38,7	3	8,4
15	39,7	7	32,8	43	176,2	—	—	—	—	3	33,2
415	1 357,9	1	132,0	—	—	1	3 024,0	—	—	—	—
2	0,2	9	56,4	—	—	44	997,9	7	2,2	—	—
2	0,6	2	3,6	205	823,2	25	4 641,6	3	0,9	2	0,8
—	—	—	—	34	65,6	5	375,6	2	0,2	3	23,6
13	10,7	12	11,2	413	1 469,6	69	8 061,0	26	14,7	165	862,9
40	22,3	40	1 842,8	298	997,1	52	11 637,0	5	1,4	10	52,1
23	17,3	96	1 998,8	3	0,3	47	15 203,2	20	2,7	1	0,2
2	0,8	7	7,6	242	2 732,5	12	603,6	5	3,1	35	220,1
—	—	—	—	20	83,0	1	100,0	8	2,3	107	341,4

I—Produção de cereaes e outras plantas alimenticias nos estabelecimentos
 Production de céréales et d'autres plantes alimentaires dans les établis

MUNICIPIOS MUNICIPES	Numero total de estabelecimentos rurais re-censeados Nombre total d'établissements ruraux recensés	CEREAES E OUTRAS PLANTAS ALIMEN CÉRÉALES ET AUTRES PLANTES ALIMEN							
		ARROZ RIZ		MILHO MAIS		TRIGO BLÉ		FEIJÃO HARICOT	
		Numero de estabelecimentos produtores	Produção	Numero de estabelecimentos produtores	Produção	Numero de estabelecimentos produtores	Produção	Numero de estabelecimentos produtores	Produção
		Nombre d'établissements producteurs	— Toneladas Tonnes	Nombre d'établissements producteurs	— Toneladas Tonnes	Nombre d'établissements producteurs	— Toneladas Tonnes	Nombre d'établissements producteurs	— Toneladas Tonnes

ESTADO DE
(CONTINUA)

Mococa	208	170	1 267,3	157	7.708,6	—	—	158	1 696,7
Mogy das Cruzes	1 585	322	153,4	1 514	6 085,3	1	0,3	1 436	956,6
Mogy-Guassú	309	182	415,0	176	1 555,2	—	—	169	208,8
Mogy-Mirim	900	834	3 251,4	866	14 681,0	—	—	825	1 822,9
Monte Alto	873	653	10 186,8	781	28 922,4	—	—	762	6 973,7
Monte Azul	247	209	1.418,2	229	3 313,6	—	—	228	1 530,6
Monte Mór	384	321	656,3	357	3 973,7	—	—	321	441,6
Natividade	108	63	65,4	108	1 192,2	—	—	101	123,9
Nazareth	580	95	182,4	566	10 344,9	—	—	546	959,3
Novo Horizonte	620	558	4 958,9	531	6 143,7	—	—	438	934,6
Oleo	120	72	59,3	110	1 537,0	1	1,0	107	185,9
Olympia	950	714	7 187,8	712	13 578,2	—	—	689	4.155,2
Oriandia	534	448	3.455,3	447	16 432,0	—	—	432	4 759,6
Ourinhos	29	5	28,3	20	1 048,3	—	—	19	184,9
Palmeiras	56	40	320,2	42	1 895,0	—	—	36	218,0
Palmital	332	148	135,2	300	4 839,9	—	—	270	538,0
Parahybuna	312	186	249,0	264	4 097,5	—	—	249	443,5
Parnahyba	147	37	17,6	143	1 051,9	1	0,5	132	352,7
Patrocinio do Sapucahy	189	153	604,7	156	2.388,0	—	—	150	359,7
Pedrneiras	1 040	795	1 770,7	896	14 203,3	—	—	823	1 257,3
Pedreira	43	32	156,5	42	1 239,7	—	—	38	145,5
Pennapolis	1 814	1.696	20 057,8	1 664	17 818,8	2	1,0	1 564	5 385,7
Pereiras	583	536	956,9	569	3 416,4	—	—	551	1 158,5
Piedade	807	65	34,2	788	5 022,3	—	—	765	769,0
Pilar	475	138	48,3	473	3 610,9	—	—	469	5 213,1
Pindamonhangaba	132	71	4 732,7	90	1 803,6	—	—	64	403,7
Pinheiros	52	38	87,7	43	439,7	—	—	41	80,7
Piquete	51	21	43,4	35	344,7	—	—	33	74,0
Piracaia	454	245	157,8	436	5 429,5	—	—	422	825,8
Piracicaba	1 118	949	2 725,2	1 049	12 902,6	—	—	958	1 424,8

ruras recenseados em 1 de Setembro de 1920 (Anno agrícola de 1919-1920)

sements ruraux recensés au 1^{er} Septembre 1920 (Année agricole 1919-1920)

TÍCIAS TAIRES				PLANTAS INDUSTRIAES PLANTES INDUSTRIELLES							
BATATA INGLEZA POMME DE TERRE		MANDIOCA MANIOC		ALGODÃO (em caroço) COTON (non égrené)		CANNA DE ASSUCAR CANNE À SUCRE		FUMO TABAC		MAMONA RICIN	
Numero de estabelecimentos produtores	Produção	Numero de estabelecimentos produtores	Produção	Numero de estabelecimentos produtores	Produção	Numero de estabelecimentos produtores	Produção	Numero de estabelecimentos produtores	Produção	Numero de estabelecimentos produtores	Produção
—	—	—	—	—	—	—	—	—	—	—	—
Toneladas	Tonnes	Toneladas	Tonnes	Toneladas	Tonnes	Toneladas	Tonnes	Toneladas	Tonnes	Toneladas	Tonnes

SÃO PAULO

ÇÃO - SUITE)

16	60,5	10	150,0	13	40,0	11	773,0	17	38,7	4	10,3
870	2.278,4	920	5.350,4	—	—	136	4.807,6	79	10,3	2	0,3
7	15,0	2	0,8	16	66,1	33	369,6	7	2,2	5	10,1
13	54,7	28	4.276,0	436	957,5	123	5.075,6	12	7,0	7	28,3
61	13,9	18	42,8	153	356,3	39	1.959,0	59	38,7	23	71,7
7	2,5	2	3,6	25	130,1	8	1.157,6	2	0,6	3	20,2
97	907,6	5	117,6	241	639,2	21	3.640,0	1	0,4	2	0,8
—	—	12	156,0	1	6,0	56	8.714,0	4	1,9	—	—
370	1.216,0	11	79,6	6	25,3	7	1.007,2	—	—	—	—
5	5,3	28	42,0	7	9,4	52	2.812,0	31	11,7	—	—
2	1,8	5	5,6	86	380,5	13	332,0	5	0,9	1	0,5
6	5,0	25	80,4	26	278,9	20	8.410,6	8	1,8	6	7,6
4	6,7	20	87,2	60	1.081,5	45	6.266,8	19	21,8	10	26,4
—	—	—	—	6	245,7	14	768,0	—	—	—	—
1	0,1	2	87,6	27	160,0	9	469,0	—	—	6	10,9
2	1,9	10	18,4	33	105,9	25	886,0	13	3,5	2	3,8
13	32,6	47	890,0	47	1.009,5	55	7.315,4	40	29,8	1	0,5
68	494,4	18	140,4	1	0,8	4	554,6	—	—	—	—
8	50,8	22	54,4	3	1,0	18	5.078,0	4	10,7	1	0,5
20	41,5	29	496,4	398	1.633,1	163	7.427,4	46	45,9	299	1.418,4
—	—	—	—	2	3,7	—	—	—	—	1	3,3
13	14,6	5	249,2	816	1.678,1	170	12.628,0	84	45,5	25	146,4
—	—	1	0,4	563	1.214,2	1	120,0	2	4,8	—	—
503	418,4	4	16,4	112	137,9	6	88,0	23	7,1	—	—
51	21,0	—	—	248	320,3	—	—	227	106,3	1	0,5
10	21,4	39	19.048,4	2	17,1	6	7.090,2	1	0,6	2	2,4
5	1,3	17	159,6	—	—	9	664,0	7	3,4	5	1,0
2	1,6	11	99,6	—	—	2	206,0	8	4,8	—	—
60	601,1	1	2,8	102	354,1	15	2.096,0	5	3,2	2	16,5
20	13,4	5	220,8	496	560,9	281	69.247,0	47	22,1	5	9,5

I — Produção de cereaes e outras plantas alimenticias nos estabelecimentos

Production de céréales et d'autres plantes alimentaires dans les établis

MUNICIPIOS MUNICIPES	Numero total de estabelecimentos rurales recensados Nombre total d'établissements ruraux recensés	CEREAES E OUTRAS PLANTAS ALIMEN CÉRÉALES ET AUTRES PLANTES ALIMEN							
		ARROZ RIZ		MILHO MAIS		TRIGO BLÉ		FEIJÃO HARICOT	
		Numero de estabelecimentos produtores	Produção	Numero de estabelecimentos produtores	Produção	Numero de estabelecimentos produtores	Produção	Numero de estabelecimentos produtores	Produção
		— Toneladas Tonnes	— Toneladas Tonnes	— Toneladas Tonnes	— Toneladas Tonnes	— Toneladas Tonnes	— Toneladas Tonnes	— Toneladas Tonnes	— Toneladas Tonnes

ESTADO DE
(CONTINUA)

Pirajá.....	725	445	610,3	633	10.927,3	—	—	581	1.226,3
Pirajuhy.....	727	687	8.966,2	668	16.391,1	—	—	625	4.464,9
Pirassununga.....	339	282	890,6	287	5.127,5	—	—	252	669,3
Piratininga.....	260	210	1.262,1	254	9.125,7	—	—	223	1.026,7
Pitangueiras.....	326	286	2.431,3	281	8.131,2	—	—	270	2.565,6
Platina.....	266	186	296,6	246	4.420,2	—	—	230	570,5
Porto Feliz.....	310	143	124,2	276	2.979,8	1	0,5	242	327,9
Porto Ferreira.....	60	39	275,5	48	1.833,7	—	—	44	204,8
Que luz.....	86	57	128,9	63	488,7	—	—	58	140,2
Redempção.....	108	63	162,9	100	1.590,7	—	—	79	254,6
Ribeira.....	275	55	29,1	268	5.472,1	—	—	208	99,1
Ribeirão Bonito.....	88	68	438,1	74	2.400,4	1	0,8	70	334,9
Ribeirão Branco.....	143	1	0,4	140	2.959,2	1	1,2	141	133,0
Ribeirão Preto.....	254	158	2.630,1	175	32.406,4	—	—	150	3.735,7
Rio Bonito.....	214	65	44,3	81	855,9	—	—	65	55,0
Rio Claro.....	803	656	2.294,0	716	8.218,5	3	1,0	626	1.235,4
Rio das Pedras.....	167	147	535,1	149	3.032,0	—	—	127	166,4
Rio Preto.....	4.378	3.956	54.573,1	3.751	51.118,5	2	0,1	3.312	12.363,6
Sallesopolis.....	850	455	383,6	819	3.271,9	1	1,0	828	1.711,4
Salto.....	147	109	118,4	139	1.035,8	—	—	126	114,2
Salto Grande do Paranapanema.....	363	237	378,4	362	6.699,8	—	—	320	464,3
Santa Adelia.....	401	380	5.951,4	368	7.074,6	2	1,2	370	2.813,1
Santa Barbara.....	191	159	610,6	170	2.247,7	—	—	138	181,2
Santa Barbara do Rio Pardo.....	289	102	102,8	248	1.853,9	—	—	237	266,3
Santa Branca.....	384	131	582,7	370	3.385,5	—	—	365	722,9
Santa Cruz da Conceição.....	188	180	1.045,2	179	2.085,6	—	—	164	261,4
Santa Cruz do Rio Pardo.....	262	105	413,7	236	10.797,3	2	1,4	227	2.920,7
Santa Izabel.....	383	320	310,7	380	2.388,4	1	0,4	376	461,1
Santa Rita do Passa Quatro.....	264	203	1.141,4	234	5.773,3	—	—	179	761,4
Santa Rosa.....	130	112	346,6	123	1.341,0	—	—	99	218,6

rurais recenseados em 1 de Setembro de 1920 (Anno agrícola de 1919-1920)

sements ruraux recensés au 1^{er} Septembre 1920 (Année agricole 1919-1920)

TICIAS TAIRES				PLANTAS INDUSTRIAES PLANTAS INDUSTRIELLES							
BATATA INGLEZA POMME DE TERRE		MANDIOCA MANIOC		ALGODÃO (em carapa) COTON (non égrené)		CANNA DE ASSUCAR CANNE À SUCRE		FUMO TABAC		MAMONA RICIN	
Numero de estabelecimentos produtores	Produção Production	Numero de estabelecimentos produtores	Produção Production	Numero de estabelecimentos produtores	Produção Production	Numero de estabelecimentos produtores	Produção Production	Numero de estabelecimentos produtores	Produção Production	Numero de estabelecimentos produtores	Produção Production
Nombre d'établissements producteurs	— Toneladas Tonnes	Nombre d'établissements producteurs	— Toneladas Tonnes	Nombre d'établissements producteurs	— Toneladas Tonnes	Nombre d'établissements producteurs	— Toneladas Tonnes	Nombre d'établissements producteurs	— Toneladas Tonnes	Nombre d'établissements producteurs	— Toneladas Tonnes

SÃO PAULO

ÇÃO - SUITE)

10	1,8	14	18,8	353	2.544,3	62	4.440,6	35	16,0	7	25,5
17	68,4	7	3.088,8	262	1.360,1	56	5.351,0	45	37,4	48	210,8
1	0,4	4	36,8	130	399,8	58	7.624,6	4	9,5	1	1,6
10	17,0	3	41,6	85	687,1	12	1.709,6	14	4,7	14	120,8
—	—	9	190,8	5	9,7	11	1.160,0	4	1,6	1	4,4
—	—	22	77,2	26	88,8	44	3.494,0	3	2,2	—	—
14	15,7	7	45,4	148	1.697,7	20	26.329,8	10	9,0	—	—
—	—	1	0,8	17	82,3	16	428,6	2	0,2	—	—
3	4,1	23	140,8	—	—	9	250,2	8	26,3	2	0,5
—	—	18	477,2	2	60,0	5	660,2	4	2,1	—	—
9	3,0	12	14,4	11	26,3	54	16.403,0	17	1,2	—	—
1	0,2	—	—	28	504,8	17	937,2	2	0,3	4	67,6
24	3,8	25	70,4	6	8,5	—	—	8	5,6	—	—
2	3,8	4	396,8	14	147,9	4	13.137,8	—	—	12	786,8
3	3,2	—	—	105	1.528,6	6	62,0	6	4,9	2	5,5
312	3.554,5	17	1.516,0	131	311,8	57	6.103,4	8	3,5	10	38,3
3	0,8	4	332,8	42	64,5	7	1.766,0	3	1,8	1	3,7
41	73,1	68	214,0	75	101,8	185	57.998,0	97	71,8	12	9,9
303	2.166,6	392	4.884,4	3	5,5	131	5.594,2	639	755,0	2	0,8
5	7,2	1	5,6	107	175,0	1	1.680,0	3	1,9	—	—
1	0,5	23	35,0	81	216,3	29	1.491,2	23	3,1	12	17,7
14	34,7	4	41,6	110	212,0	15	899,8	12	3,0	4	3,4
2	4,0	3	35,2	88	343,6	28	30.816,8	1	0,4	2	1,8
5	12,2	4	16,0	211	1.342,5	47	1.850,0	8	2,5	3	4,6
38	54,7	116	701,0	51	308,3	136	8.302,6	7	3,2	4	1,1
1	5,4	1	28,8	56	702,2	16	639,2	—	—	9	48,8
2	1,6	9	140,8	118	1.643,5	50	4.972,0	8	0,9	8	183,5
14	8,3	44	722,4	—	—	156	11.899,0	—	—	—	—
1	0,2	7	18,4	80	1.047,6	19	10.816,2	3	0,6	6	86,6
2	0,4	2	17,2	66	163,6	22	1.805,0	7	2,1	—	—

I — Produção de cereaes e outras plantas alimenticias nos estabelecimentos

Production de céréales et d'autres plantes alimentaires dans les établis

MUNICIPIOS MUNICIPES	Numero total de estabelecimentos rurais re-censeados Nombre total d'éta-bli-ssements ruraux recensés	CEREAES E OUTRAS PLANTAS ALIMEN CÉRÉALES ET AUTRES PLANTES ALIMEN							
		ARROZ RIZ		MILHO MAIS		TRIGO BLÉ		FEIJÃO HARICOT	
		Numero de estabelecimentos produtores	Produção	Numero de estabelecimentos produtores	Produção	Numero de estabelecimentos produtores	Produção	Numero de estabelecimentos produtores	Produção
		— Toneladas Tonnes	— Tonnes	— Tonnes	— Tonnes	— Tonnes	— Tonnes	— Tonnes	— Tonnes

ESTADO DE

(CONTINUA)

Santo Amaro.....	100	5	0,6	74	75,5	2	1,1	48	21,5
Santo Antonio da Alegria.....	184	179	1.073,6	178	1.687,5	—	—	169	346,9
Santo Antonio da Boa Vista.....	447	226	150,5	420	4.773,6	—	—	397	245,0
Santos.....	612	1	0,3	18	35,2	—	—	4	1,4
São Bentodo Sapucahy.....	307	179	527,9	267	4.165,3	1	0,5	245	1.022,3
São Bernardo.....	66	—	—	21	80,4	—	—	16	12,5
São Carlos.....	315	122	523,7	200	5.838,6	1	0,5	169	774,7
São João da Boa Vista.....	692	527	2.677,1	647	18.335,7	—	—	601	3.313,9
São João da Bocaina.....	160	54	222,3	123	4.590,3	—	—	83	439,8
São Joaquim.....	174	126	993,5	117	2.070,0	1	0,1	105	485,2
São José do Barreiro.....	97	40	67,4	79	840,2	—	—	72	131,3
São José do Rio Pardo.....	714	427	2.071,0	667	16.058,0	1	11,7	620	2.272,3
São José dos Campos.....	1.687	1.493	11.876,6	1.361	4.668,4	—	—	1.215	1.716,4
São Luiz do Parahytinga.....	268	106	61,5	228	3.180,1	—	—	221	408,9
São Manoel.....	402	172	1.316,0	340	11.510,9	—	—	311	2.142,0
São Miguel Archanjo.....	297	249	487,4	289	11.943,7	—	—	289	991,1
São Paulo.....	180	3	4,3	44	258,3	—	—	31	50,2
São Pedro.....	268	212	817,8	234	3.539,4	—	—	198	389,0
São Pedro do Turvo.....	261	257	1.212,9	256	10.025,2	—	—	251	561,7
São Roque.....	476	28	21,7	424	2.873,0	—	—	408	431,5
São Sebastião.....	7	—	—	—	—	—	—	2	3,0
São Simão.....	149	106	1.951,2	121	8.428,5	—	—	120	2.180,0
São Vicente.....	19	2	5,0	2	3,8	—	—	1	0,2
Sarapuhy.....	47	15	25,6	40	650,3	—	—	25	50,8
Serra Negra.....	666	413	469,1	596	5.518,9	—	—	538	844,1
Sertãozinho.....	400	183	1.029,7	339	9.284,4	1	1,0	283	1.756,3
Silveiras.....	275	140	254,4	251	1.298,4	—	—	230	349,5
Socorro.....	852	582	349,3	821	8.589,9	—	—	798	1.089,4
Sorocaba.....	514	176	274,6	396	3.863,9	—	—	362	1.417,9
Tabapuan.....	363	321	5.640,0	306	5.455,9	—	—	316	1.911,8

ruraes recensados em 1 de Setembro de 1920 (Anno agrícola de 1919-1920)

séments ruraux recensés au 1^{er} Septembre 1920 (Année agricole 1919-1920)

TICIAS TAIRES				PLANTAS INDUSTRIAES PLANTES INDUSTRIELLES							
BATATA INGLEZA POMME DE TERRE		MANDIOCA MANIOC		ALGODÃO (em carapa) COTON (non égrené)		CANHA DE ASSUCAR CANNE À SUCRE		FUMO TABAC		MAMONA RICIN	
Numero de estabeleci- mentos productores	Produção Pro- duction	Numero de estabeleci- mentos productores	Produção Pro- duction	Numero de estabeleci- mentos productores	Produção Pro- duction	Numero de estabeleci- mentos productores	Produção Pro- duction	Numero de estabeleci- mentos productores	Produção Pro- duction	Numero de estabeleci- mentos productores	Produção Pro- duction
— Toneladas Tonnes	— Tonnes	— Toneladas Tonnes	— Tonnes	— Toneladas Tonnes	— Tonnes	— Toneladas Tonnes	— Tonnes	— Toneladas Tonnes	— Tonnes	— Toneladas Tonnes	— Tonnes

SÃO PAULO

ÇÃO — SUITE)

76	113,8	70	387,2	—	—	5	16,8	—	—	—	—
4	0,3	49	294,0	11	22,3	17	2 211,0	4	0,8	2	0,1
4	2,0	13	16,8	306	765,1	29	344,4	31	3,1	—	—
44	37,8	2	6,4	—	—	95	3 004,4	1	1,9	—	—
26	22,6	2	33,2	1	0,1	6	375,2	141	341,1	—	—
15	18,5	5	37,2	1	0,5	1	5,0	—	—	1	2,7
5	27,8	2	4,8	46	202,7	10	2 437,2	7	30,9	18	231,3
282	3 018,2	29	848,4	26	109,1	56	8 644,4	44	48,1	17	80,1
2	1,0	1	24,4	57	1 030,9	9	398,0	9	3,9	25	323,3
—	—	6	284,4	4	27,1	9	2 497,8	4	0,8	1	0,1
9	2,9	9	204,4	—	—	14	1 015,4	5	0,6	1	0,2
185	978,6	16	36,8	39	141,4	67	55 103,8	81	46,4	3	12,3
23	7,2	450	3 956,0	3	33,9	290	10 934,2	58	17,0	1	1,6
5	7,2	4	18,8	4	7,6	14	20 979,0	13	13,4	—	—
4	1,1	2	4,0	251	1 090,8	12	172,8	7	4,7	41	116,4
70	457,9	29	414,8	240	1 081,7	6	6 485,8	183	377,4	3	27,5
30	194,3	8	26,8	—	—	5	1 329,6	—	—	1	1,6
4	0,7	5	22,8	38	66,8	38	1 986,4	6	7,5	9	90,2
—	—	—	—	11	33,0	64	5 810,0	6	8,7	—	—
239	1 217,0	4	38,4	78	109,4	1	14,4	5	3,2	2	2,0
2	2,9	1	79,2	—	—	1	324,0	—	—	—	—
5	7,9	4	168,0	22	432,3	11	681,0	2	0,5	4	52,9
—	—	—	—	—	—	2	38,4	—	—	—	—
—	—	—	—	31	139,7	—	—	—	—	—	—
11	9,8	9	17,6	10	77,0	46	582,8	17	9,9	4	1,4
—	—	13	888,8	301	3 803,4	59	34 694,6	9	7,3	10	14,3
36	29,9	56	400,8	3	20,4	48	27 831,2	50	14,3	—	—
24	21,6	64	119,6	60	91,1	98	1 236,4	148	138,8	13	14,4
61	133,2	7	57,2	346	1 086,8	3	31,0	1	1,9	1	0,5
3	2,4	7	15,6	7	20,7	14	1 745,4	15	8,2	2	6,8

I — Produção de cereaes e outras plantas alimenticias nos estabelecimentos

Production de céréales et d'autres plantes alimentaires dans les établis

MUNICIPIOS MUNICIPES	Numero total de estabe- lecimentos rurais re- censeados Nombre total d'éta- blis- sements ruraux recensés	CEREAES E OUTRAS PLANTAS ALIMEN CÉRÉALES ET AUTRES PLANTES ALIMEN							
		ARROZ RIZ		MILHO MAIS		TRIGO BLÉ		FEIJÃO HARICOT	
		Numero de estabele- cimentos productores	Produção	Numero de estabele- cimentos productores	Produção	Numero de estabele- cimentos productores	Produção	Numero de estabele- cimentos productores	Produção
		— Tonelada Tonnes	— Toneladas Tonnes	— Toneladas Tonnes	— Toneladas Tonnes	— Toneladas Tonnes	— Toneladas Tonnes	— Toneladas Tonnes	— Toneladas Tonnes

ESTADO DE
(CONCLU

Tambahú.....	248	208	£30,7	210	2.480,5	1	0,1	179	401,9
Taquaritinga.....	568	208	1.442,5	230	6.038,9	1	0,1	222	1.724,2
Tatuhy.....	1.530	1.028	1.262,7	1.309	11.241,6	—	—	1.167	1.227,2
Taubaté.....	163	121	4.772,5	117	1.926,0	1	0,3	111	757,9
Tieté.....	752	530	514,6	694	8.315,2	2	0,8	547	757,6
Tremembé.....	17	15	1.168,9	12	293,9	—	—	12	23,9
Ubatuba.....	29	14	39,2	25	35,0	—	—	25	16,6
Una.....	1.148	5	8,2	1.143	13.865,1	—	—	1.131	1.457,8
Villa Bella.....	83	9	9,3	82	290,3	—	—	83	123,4
Viradouro.....	217	197	2.103,6	196	8.722,7	—	—	197	3.758,1
Xiririca.....	324	289	1.297,7	244	1.291,4	—	—	181	198,3
Yporanga.....	66	52	85,0	62	602,1	—	—	27	16,7
Ytú.....	474	253	557,7	448	7.229,4	—	—	396	657,2

ESTADO DE

Annapolis.....	629	8	9,6	620	1.132,6	—	—	607	806,3
Aquidaban.....	1.096	9	4,2	868	2.028,6	1	0,1	821	619,8
Aracajú.....	64	1	0,2	7	15,0	—	—	7	12,5
Araúá.....	100	21	8,8	96	210,0	—	—	82	29,3
Buquim.....	143	26	22,4	125	942,7	—	—	103	70,6
Campo do Britto.....	146	1	0,2	100	193,4	1	2,9	92	59,6
Campos.....	258	47	18,7	179	290,1	—	—	161	142,9
Capella.....	198	—	—	116	111,2	—	—	109	41,6
Divina Pastora.....	53	6	3,0	19	123,5	—	—	15	44,5
Espirito Santo.....	41	4	2,3	7	12,1	—	—	5	7,5
Estancia.....	165	2	0,6	40	148,9	—	—	33	70,6
Gararú.....	322	70	813,5	217	485,8	—	—	217	398,9
Itabaiana.....	628	11	4,8	575	4.677,4	1	0,7	591	3.813,4
Itabaianinha.....	142	94	15,5	140	314,5	—	—	110	27,9
Itaporanga.....	66	11	6,1	45	156,4	—	—	39	53,0

ruraes recenseados em 1 de Setembro de 1920 (Anno agricola de 1919-1920)

sements ruraux recensés au 1^{er} Septembre 1920 (Année agricole 1919-1920)

TICIAS TAIRES				PLANTAS INDUSTRIAES PLANTES INDUSTRIELLES							
BATATA INGLEZA POMME DE TERRE		MANDIOCA MANIOC		ALGODÃO (em caroço) COTON (non égrené)		CANNA DE ASSUCAR CANNE Á SUCRE		FUMO TABAC		MAMONA RICIN	
Numero de estabeleci- mentos productores	Produção Pro- duction	Numero de estabeleci- mentos productores	Produção Pro- duction	Numero de estabeleci- mentos productores	Produção Pro- duction	Numero de estabeleci- mentos productores	Produção Pro- duction	Numero de estabeleci- mentos productores	Produção Pro- duction	Numero de estabeleci- mentos productores	Produção Pro- duction
Nome d'éta- blis- sements pro- ducteurs	— Toneladas Tonnes	Nome d'éta- blis- sements pro- ducteurs	— Toneladas Tonnes	Nome d'éta- blis- sements pro- ducteurs	— Toneladas Tonnes	Nome d'éta- blis- sements pro- ducteurs	— Toneladas Tonnes	Nome d'éta- blis- sements pro- ducteurs	— Toneladas Tonnes	Nome d'éta- blis- sements pro- ducteurs	— Toneladas Tonnes

SÃO PAULO

SÃO - FIN)

2	0,2	18	98,0	33	75,6	30	1.450,6	12	9,2	3	3,3
6	62,3	1	57,6	229	1.551,3	6	2.738,0	9	7,8	5	119,3
20	9,2	12	646,4	1.147	3.248,9	148	2.198,0	16	9,6	4	1,0
5	11,2	52	1.114,0	4	34,2	3	1.110,4	—	—	1	4,4
6	6,6	2	1,6	652	2.664,4	38	6.370,0	10	5,1	—	—
2	5,8	2	63,2	—	—	1	2.048,0	1	10,3	—	—
—	—	21	418,4	—	—	2	1.738,0	—	—	1	0,7
1.004	2.250,2	7	154,8	12	10,3	2	2,0	568	180,0	—	—
1	0,2	80	2.055,2	—	—	7	6.878,4	1	0,2	—	—
—	—	10	494,0	28	452,2	21	3.323,2	17	6,8	2	11,1
1	0,4	127	903,6	2	1,8	106	8.399,6	—	—	—	—
—	—	16	69,6	—	—	35	4.604,0	—	—	—	—
23	128,4	2	733,2	347	1.530,7	4	790,0	3	7,4	1	6,6

SERGIPE

1	0,2	619	3.812,8	491	634,0	1	12,0	51	38,1	132	87,0
—	—	652	5.566,4	957	2.515,8	16	7.639,6	25	2,7	23	4,4
2	5,9	19	327,6	1	20,5	—	—	—	—	—	—
—	—	98	1.004,4	—	—	23	13.904,0	5	4,2	2	0,9
—	—	123	1.888,0	22	226,2	6	3.353,0	52	40,3	4	2,0
1	0,2	62	486,8	81	544,7	4	1.011,0	—	—	8	2,2
—	—	60	624,8	17	9,0	—	—	5	7,7	—	—
—	—	119	1.069,6	123	214,6	66	36.525,0	14	4,5	10	2,1
—	—	21	858,9	12	19,1	29	34.657,6	1	2,1	—	—
—	—	8	117,6	—	—	16	12.548,0	—	—	—	—
—	—	50	1.113,6	1	8,2	12	9.426,0	—	—	—	—
—	—	148	684,4	285	774,1	—	—	1	4,2	18	2,1
7	2,2	553	12.465,6	381	4.110,4	4	3.538,0	1	1,4	29	27,4
—	—	136	1.497,6	—	—	30	11.006,0	16	3,2	—	—
—	—	47	948,0	17	267,3	16	30.356,8	4	0,4	2	1,8

I — Produção de cereaes e outras plantas alimenticias nos estabelecimentos

Production de céréales et d'autres plantes alimentaires dans les établis

MUNICIPIOS MUNICIPES	Numero total de estabelecimentos rurais r-censeados Nombre total d'éta-bli-ssements ruraux recensés	CEREAES E OUTRAS PLANTAS ALIMEN CÉRÉALES ET AUTRES PLANTES ALIMEN							
		ARROZ RIZ		MILHO MAIS		TRIGO BLÉ		FEIJÃO HARICOT	
		Numero de estabelecimentos productores	Produção	Numero de estabelecimentos productores	Produção	Numero de estabelecimentos productores	Produção	Numero de estabelecimentos productores	Produção
		— Toneladas Tonnes	— Toneladas Tonnes	— Toneladas Tonnes	— Toneladas Tonnes	— Toneladas Tonnes	— Toneladas Tonnes	— Toneladas Tonnes	— Toneladas Tonnes

ESTADO DE
(CONCLU

Japaratuba	113	1	0,4	80	107,1	1	1,4	79	53,7
Lagarto	1 188	103	69,8	1 070	1 220,1	—	—	1 006	702,6
Laranjeiras	88	2	6,8	11	12,2	—	—	10	4,6
Maroim	38	—	—	8	32,8	—	—	2	1,9
Nossa Senhora das Dôres	649	3	1,0	599	1 497,3	—	—	426	253,9
Pacatuba	117	44	435,0	40	156,4	1	1,0	47	162,7
Porto da Folha	201	18	625,9	135	918,1	—	—	107	1 015,7
Propriá	259	96	1 684,1	191	1 190,6	—	—	162	191,9
Riachão	230	127	49,9	223	811,5	—	—	206	63,6
Riachuelo	68	—	—	9	45,0	—	—	6	26,3
Rosario	77	—	—	17	24,2	—	—	15	6,9
Santa Luzia	33	1	0,8	6	5,6	—	—	6	2,7
Santo Amaro	23	—	—	12	71,5	—	—	8	2,1
São Christovão	80	—	—	—	—	—	—	—	—
São Paulo	437	1	0,2	390	1 785,8	—	—	368	435,4
Siriry	168	—	—	116	202,6	—	—	115	22,2
Socorro	194	54	42,0	123	212,3	—	—	119	83,0
Villa Christina	105	11	22,4	77	164,8	2	1,3	74	72,0
Villa Nova	83	73	1 333,5	22	53,0	—	—	20	70,9

TERRITORIO

Cruzeiro do Sul	370	211	240,7	279	667,3	—	—	168	235,0
Rio Branco	34	17	23,4	25	183,2	—	—	23	54,1
Senna Madureira	373	263	251,9	310	2 831,9	—	—	294	727,4
Villa Seabra	165	106	149,6	152	649,1	—	—	143	445,6
Xapury	228	124	200,0	205	1 761,2	—	—	199	605,7

ruraes recenseados em 1 de Setembro de 1920 (Anno agricola de 1919-1920)

sements ruraux recensés au 1^{er} Septembre 1920 (Année agricole 1919-1920)

TICIAS TAIRES				PLANTAS INDUSTRIAES PLANTES INDUSTRIELLES							
BATATA INGLEZA POMME DE TERRE		MANDIOCA MANIOC		ALGODÃO (em caroço) COTON (non égrené)		CANNA DE ASSUCAR CANNE À SUCRE		FUMO TABAC		MAMONA RICIN	
Numero de estabelecimentos productores	Produção Production	Numero de estabelecimentos productores	Produção Production	Numero de estabelecimentos productores	Produção Production	Numero de estabelecimentos productores	Produção Production	Numero de estabelecimentos productores	Produção Production	Numero de estabelecimentos productores	Produção Production
Nome d'establisements producteurs	— Toneladas Tonnes	Nome d'establisements producteurs	— Toneladas Tonnes	Nome d'establisements producteurs	— Toneladas Tonnes	Nome d'establisements producteurs	— Toneladas Tonnes	Nome d'establisements producteurs	— Toneladas Tonnes	Nome d'establisements producteurs	— Toneladas Tonnes

SERGIPE

SÃO - FIN)

1	0,1	84	2.049,2	17	13,0	42	39.414,0	19	3,1	8	3,2
3	8,1	1.131	12.130,0	206	207,9	5	255,0	892	940,5	—	—
1	0,4	6	36,0	1	0,5	49	41.398,0	—	—	1	0,8
—	—	10	362,8	—	—	19	34.808,0	1	0,1	—	—
—	—	548	7.255,2	452	1.043,0	4	867,0	7	4,2	3	3,4
2	10,2	63	1.442,4	26	136,4	—	—	1	0,1	7	13,5
—	—	18	87,2	113	154,0	—	—	5	9,8	2	0,1
1	0,3	101	1.172,0	191	651,3	17	4.470,0	7	2,0	23	8,4
27	1,0	222	1.852,0	164	155,8	8	3.960,0	116	54,5	74	3,7
—	—	3	50,0	6	92,8	39	51.822,0	—	—	1	0,2
—	—	25	147,6	15	8,7	29	44.217,0	2	0,6	2	0,4
—	—	6	82,0	—	—	24	55.373,0	—	—	—	—
—	—	6	26,0	1	8,2	8	7.019,0	1	0,4	2	0,2
—	—	49	2.826,0	1	0,9	7	10.350,0	—	—	—	—
3	0,2	245	1.840,8	366	2.600,4	5	3.230,0	5	6,4	16	5,8
—	—	134	1.715,2	62	65,3	61	22.236,0	6	1,8	—	—
1	0,3	152	1.525,6	3	14,1	8	5.660,0	3	2,4	3	0,5
—	—	71	1.270,0	—	—	35	25.768,0	19	16,5	—	—
—	—	23	477,2	9	67,2	4	960,0	—	—	—	—

DO ACRE

7	2,2	313	7.305,6	16	40,2	147	8.633,2	117	34,8	6	8,7
—	—	21	389,2	—	—	15	1.726,2	7	0,9	—	—
4	4,4	293	9.204,4	6	1,1	113	13.773,6	162	34,7	—	—
—	—	142	6.667,2	2	8,5	91	25.735,0	96	38,2	2	1,9
3	1,6	165	2.436,0	7	1,2	116	12.535,0	199	10,7	1	0,1

II — Produção de café, cacão, côco e maniçoba nos estabelecimentos rurais recenseados em 1 de Setembro de 1920 (Anno agrícola de 1919-1920)

Production de café, cacao, coco et maniçoba dans les établissements ruraux recensés au 1^{er} Septembre 1920 (Année agricole 1919-1920)

MUNICIPIOS MUNICIPES	Numero total de estabelecimentos rurais recenseados Nombre total d'établissements ruraux recensés	CAFÉ		CACAO		CÔCO		MANIÇOBA	
		Numero de estabelecimentos produtores Nombre d'établissements producteurs	Produção Production Toneladas Tonnes	Numero de estabelecimentos produtores Nombre d'établissements producteurs	Produção Production Toneladas Tonnes	Numero de estabelecimentos produtores Nombre d'établissements producteurs	Produção Production Toneladas Tonnes	Numero de estabelecimentos produtores Nombre d'établissements producteurs	Produção Production Toneladas Tonnes

ESTADO DE ALAGÔAS

Agua Branca	688	14	3,1	—	—	3	40	—	—
Alagôas	153	34	18,4	—	—	132	26 688	—	—
Anadia	546	159	50,3	1	0,1	41	767	—	—
Atalaia	182	50	39,9	—	—	1	5	—	—
Bello Monte	74	—	—	—	—	—	—	—	—
Camaragibe	109	42	33,5	—	—	20	7 124	—	—
Coruripe	403	54	57,6	—	—	217	58 396	—	—
Junqueiro	84	16	1,5	—	—	5	15	—	—
Leopoldina	52	33	53,8	—	—	2	36	—	—
Limoeiro	376	13	3,5	—	—	15	130	—	—
Macció	121	3	0,5	—	—	74	10 280	—	—
Maragogy	163	2	0,2	—	—	125	28 328	—	—
Muicy	157	129	81,3	2	2,3	—	—	—	—
Palmeira dos Indios	1 152	93	24,5	—	—	9	43	—	—
Pão de Assucar	204	—	—	—	—	2	27	—	—
Parahyba	104	14	6,0	—	—	—	—	—	—
Paulo Affonso	294	59	16,9	—	—	2	12	—	—
Penedo	57	—	—	—	—	3	309	—	—
Piassabussú	165	—	—	5	1,6	122	27 868	—	—
Pilar	37	3	0,4	—	—	4	170	—	—
Piranhas	59	—	—	—	—	—	—	—	—
Porto Calvo	82	5	0,8	—	—	—	—	—	—
Porto de Pedras	239	1	0,2	—	—	207	44 127	—	—
Porto Real do Collegio	101	—	—	4	0,4	—	—	—	—
Sant'Anna do Ipanema	715	48	5,1	—	—	11	42	2	3,3
Santa Luzia do Norte	143	1	0,3	—	—	46	1 428	—	—
São Braz	100	—	—	—	—	—	—	—	—
São José da Lage	360	148	136,5	2	4,6	—	—	—	—
São Luiz do Quitunde	126	3	1,8	—	—	28	13 312	—	—
São Miguel de Campos	118	11	1,1	1	0,9	21	3 039	—	—

II -- Produção de café, cacão, côco e maniçoba nos estabelecimentos ruraes recenseados em 1 de Setembro de 1920 (Anno agrícola de 1919-1920)

Production de café, cacao, coco et maniçoba dans les établissements ruraux recensés au 1^{er} Septembre 1920 (Année agricole 1919-1920)

MUNICIPIOS MUNICIPES	Numero total de estabelecimentos ruraes recenseados Nombre total d'établissements ruraux recensés	CAFÉ CAFÉ		CACAO CACAO		COCO COCO		MANIÇOBA MANIÇOBA	
		Numero de estabelecimentos productores	Produção	Numero de estabelecimentos productores	Produção	Numero de estabelecimentos productores	Produção	Numero de estabelecimentos productores	Produção
		Nome d'establis-se-ments ru-raux re-censés	Pro-duction	Nome d'establis-se-ments ru-raux re-censés	Pro-duction	Nome d'establis-se-ments ru-raux re-censés	Pro-duction	Nome d'establis-se-ments ru-raux re-censés	Pro-duction
		—	Toneladas Tonnes	—	Toneladas Tonnes	—	Toneladas Tonnes	—	Toneladas Tonnes

ESTADO DE ALAGÔAS

(CONCLUSÃO - FIN)

Traipú	139	—	—	—	—	3	18	—	—
Triunpho	99	2	0,4	—	—	2	7	—	—
União	250	101	125,0	1	0,2	—	—	—	—
Viçosa	788	260	127,9	1	0,2	2	10	—	—
Victoria	400	66	65,1	1	2,6	3	16	—	—

ESTADO DO AMAZONAS

Barcellos	56	—	—	—	—	—	—	—	—
Barreirinha	235	62	8,5	10,1	127,7	—	—	—	—
Benjamin Constant	135	2	0,2	—	—	—	—	2	5,7
Bôa Vista do Rio Branco	315	—	—	—	—	3	3	—	—
Borba	32	1	0,1	—	—	1	10	—	—
Canutama	126	8	1,2	1	9,6	3	8	—	—
Carauary	109	—	—	1	1,0	1	1	—	—
Coary	82	2	1,6	6	38,4	1	1	—	—
Codajás	165	22	1,7	3	2,2	4	16	—	—
Florianô Peixoto	131	7	1,4	—	—	4	10	—	—
Fonte Bôa	11	—	—	—	—	—	—	—	—
Humaytá	139	18	3,4	3	8,2	48	176	—	—
Itacoatiara	255	29	4,9	84	169,4	10	27	—	—
Lábrea	182	8	1,1	4	1,8	2	6	2	5,7
Manacapurú	31	—	—	—	—	1	21	—	—
Manãos	1 148	74	16,2	254	350,4	88	899	2	9,1
Manicoré	77	6	1,2	8	12,1	—	—	—	—
Maués	106	22	0,8	44	42,5	—	—	—	—
Parintins	817	90	8,6	266	727,4	16	45	—	—
Porto Velho	40	—	—	—	—	—	—	—	—
São Felipe	104	20	3,8	—	—	5	14	2	33,8
São Gabriel	51	4	6,8	7	53,6	10	43	1	1,3
São Paulo de Olivença	94	—	—	1	45,6	—	—	—	—

ERRATA

Pags. 110 a 155

Quadro II - 8ª col. (Coco) - Em vez de: Toneladas; leia-se: Centos.

II — Pr dução de café, cacão, côco e maniçoba nos estabelecimentos ruraes recenseados em 1 de Setembro de 1920 (Anno agricola de 1919-1920)

Production de café, cacao coco et maniçoba dans les établissements ruraux recensés au 1^{er} Septembre 1920 (Année agricole 1919-1920)

MUNICIPIOS MUNICIPES	Numero total de estabelecimentos ruraes recenseados Nombre total d'établissements ruraux recensés	CAFÉ CAFÉ		CACAO CACAO		COCO COCO		MANIÇOBA MANIÇOBA	
		Numero de estabelecimentos produtores Nombre d'établissements producteurs	Produção Production Toneladas Tonnes	Numero de estabelecimentos produtores Nombre d'établissements producteurs	Produção Production Toneladas Tonnes	Numero de estabelecimentos produtores Nombre d'établissements producteurs	Produção Production Toneladas Tonnes	Numero de estabelecimentos produtores Nombre d'établissements producteurs	Produção Production Toneladas Tonnes

ESTADO DO AMAZONAS

(CONCLUSÃO - FIN)

Silves	210	8	0,5	167	131,4	—	—	—	—
Teffé	23	2	0,5	3	0,8	—	—	—	—
Urucará	158	11	3,0	76	128,5	—	—	—	—
Urucurituba	114	11	0,6	90	78,0	—	—	1	0,1

ESTADO DA BAHIA

Abrantes	155	10	1,4	—	—	110	51 995	—	—
Affonso Penna	600	555	480,0	5	15,1	139	610	—	—
Alagoinhas	450	41	5,6	—	—	88	1 265	—	—
Alcobaça	308	234	253,9	12	10,3	202	7 753	—	—
Amargosa	754	609	2 574,0	—	—	1	5	—	—
Ampaio	327	—	—	—	—	1	43	—	—
Andaraí	43	21	6,1	—	—	—	—	—	—
Angical	162	3	1,4	—	—	2	14	—	—
Atacy	388	—	—	—	—	—	—	—	—
Aratuhy	173	73	21,0	—	—	—	—	—	—
Areia	1 877	1 577	5 327,3	26	72,3	12	75	—	—
Baixa Grande	252	85	61,9	—	—	1	2	—	—
Barracão	304	36	19,0	—	—	—	—	—	—
Barra do Rio de Contas	1 814	515	140,4	1 586	5 361,9	33	10 187	—	—
Barra do Rio Grande	246	1	0,1	1	0,6	89	1 116	—	—
Barreiras	294	1	0,2	1	0,1	4	133	—	—
Belmonte	821	110	71,5	680	4 672,0	29	13 923	—	—
Bomfim	284	53	95,0	—	—	1	22	—	—
Bom Jesus da Lapa	122	—	—	—	—	3	7	—	—
Bom Jesus do Rio de Contas	496	308	346,9	11	22,0	1	1	—	—
Bom Jesus dos Meiras	181	1	1,8	—	—	—	—	—	—
Brotas de Macaúbas	214	3	5,6	—	—	14	423	—	—
Cachoeira	394	17	2,6	3	2,0	10	454	—	—
Cachoeira da Abbadia	65	—	—	—	—	54	12 812	—	—



Plantação de fumo. Campo de experimentação (Cachoeira — Bahia)

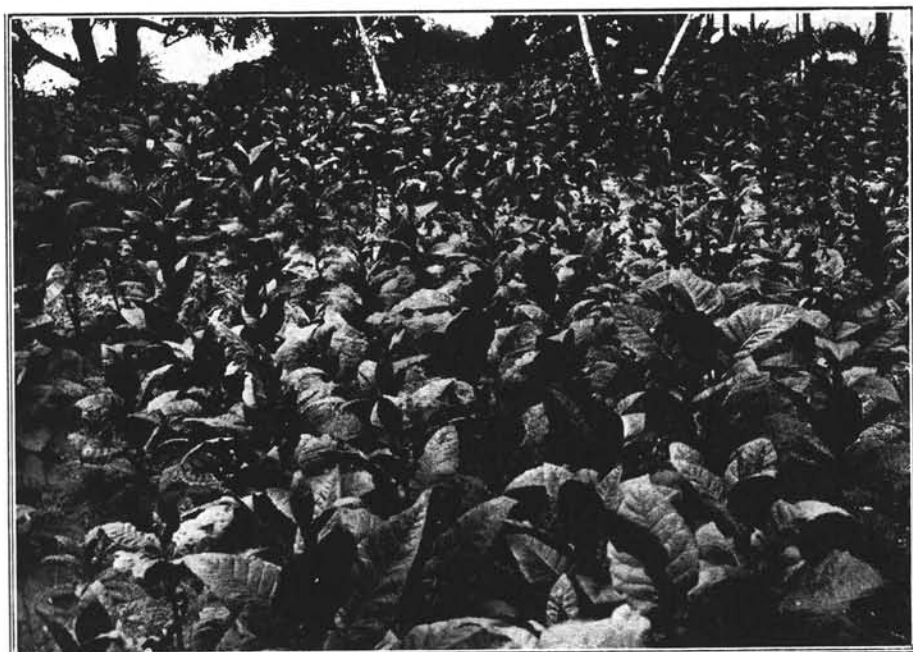

Plantação de fumo. Campo de experimentação (Cachoeira — Bahia)

II — Produção de café, cacáó, côco e maniçoba nos estabelecimentos ruraes recenseados em 1 de Setembro de 1920 (Anno agrícola de 1919-1920)

Production de café, cacao, coco et maniçoba dans les établissements ruraux recensés au 1^{er} Septembre 1920 (Année agricole 1919-1920)

MUNICIPIOS MUNICIPES	Numero total de estabelecimentos ruraes recenseados Nombre total d'établissements ruraux recensés	CAFÉ CAFÉ		CACÁO CACAO		CÔCO COCO		MANIÇOBA MANIÇOBA	
		Numero de estabelecimentos produtores Nombre d'établissements producteurs	Produção Production	Numero de estabelecimentos produtores Nombre d'établissements producteurs	Produção Production	Numero de estabelecimentos produtores Nombre d'établissements producteurs	Produção Production	Numero de estabelecimentos produtores Nombre d'établissements producteurs	Produção Production
		Toneladas Tonnes	Toneladas Tonnes	Toneladas Tonnes	Toneladas Tonnes	Toneladas Tonnes	Toneladas Tonnes		

ESTADO DA BAHIA

(CONTINUAÇÃO — SUITE)

Caculé.....	204	1	0,8	—	—	—	—	—	—
Caetité.....	551	30	9,8	—	—	6	284	—	—
Camamú.....	2.053	754	263,4	1.738	3.657,7	183	5.388	—	—
Camisão.....	697	34	15,7	2	0,6	3	5	—	—
Campo Formoso.....	327	62	99,2	3	9,1	16	168	—	—
Campo Largo.....	176	—	—	—	—	4	11	—	—
Cannavieiras.....	1.457	420	78,5	1.120	3.520,9	138	36.510	—	—
Capivary.....	250	46	26,2	—	—	9	14	—	—
Caravellas.....	168	34	41,8	3	5,1	127	27.528	—	—
Carinhanha.....	339	—	—	—	—	—	—	—	—
Castro Alves.....	259	19	7,4	—	—	7	24	—	—
Cayrá.....	220	13	7,3	14	26,2	58	77.900	3	30,1
Chique-Chique.....	306	—	—	—	—	—	—	—	—
Chorrochó.....	114	—	—	—	—	—	—	—	—
Cicero Dantas.....	479	1	0,7	—	—	—	—	—	—
Conceição do Coité.....	1.202	—	—	—	—	2	2	—	—
Conde.....	158	8	2,4	—	—	35	24.702	—	—
Condeúba.....	533	9	8,4	—	—	8	29	—	—
Conquista.....	555	46	24,0	—	—	3	11	—	—
Coração de Maria.....	329	65	20,4	1	0,6	61	1.969	—	—
Correntina.....	175	2	0,2	—	—	1	5	—	—
Cruz das Almas.....	197	167	1.042,4	—	—	88	376	—	—
Cumbe.....	254	—	—	—	—	—	—	—	—
Curaçá.....	669	—	—	—	—	1	7	—	—
Doutor Seabra.....	395	195	247,3	5	6,9	4	7	—	—
Entre Rios.....	121	23	3,8	—	—	26	6.460	—	—
Feira de Sant'Anna.....	2.593	172	12,7	1	0,1	187	814	—	—
Gamelleira do Assuruá.....	318	1	0,2	—	—	5	52	—	—
Geremoabo.....	316	—	—	—	—	6	24	—	—
Guanamby.....	187	—	—	—	—	—	—	—	—

II — Produção de café, cacão, côco e maniçoba nos estabelecimentos ruraes recenseados em 1 de Setembro de 1920 (Anno agrícola de 1919-1920)

Production de café, cacao, coco et maniçoba dans les établissements ruraux recensés au 1^{er} Septembre 1920 (Année agricole 1919-1920)

MUNICIPIOS MUNICIPES	Numero total de estabelecimentos ruraes recenseados Nombre total d'établissements ruraux recensés	CAFÉ CAFÉ		CACÃO CACAO		CÔCO COCO		MANIÇOBA MANIÇOBA	
		Numero de estabelecimentos produtores Nombre d'établissements producteurs	Produção Production — Toneladas Tonnes	Numero de estabelecimentos produtores Nombre d'établissements producteurs	Produção Production — Toneladas Tonnes	Numero de estabelecimentos produtores Nombre d'établissements producteurs	Produção Production — Toneladas Tonnes	Numero de estabelecimentos produtores Nombre d'établissements producteurs	Produção Production — Toneladas Tonnes

ESTADO DA BAHIA

(CONTINUAÇÃO — SUITE)

Guarany	35	10	11,5	1	0,1	—	—	—	—
Igrapiúna	87	17	4,3	45	113,0	3	1 820	—	—
Ilhéos	4.580	1 004	843,0	3 707	24 488,0	157	40 649	—	—
Inhambupe	317	8	0,7	—	—	34	429	—	—
Irará	1.073	19	8,6	—	—	21	87	—	—
Itaberaba	410	111	133,8	1	3,0	11	295	—	—
Itabuna	2.049	266	64,4	1 651	8 495,4	19	39	—	—
Itaparica	380	2	0,2	1	0,2	320	35 669	—	—
Itapicurú	182	—	—	—	—	14	374	—	—
Ituassú	291	63	69,5	1	2,4	17	83	—	—
Jacaracy	145	40	32,4	—	—	—	—	—	—
Jacobina	592	181	588,2	—	—	4	2	—	—
Jaguaripê	153	24	9,6	2	1,3	27	5 732	—	—
Jequié	1.054	646	686,5	572	1 994,5	7	7	—	—
Jequiriçá	289	278	413,3	26	63,1	1	1	—	—
Joazeiro	514	1	0,4	—	—	110	945	—	—
Jussiapé	273	175	241,9	—	—	1	5	—	—
Lage	225	204	168,0	16	15,3	4	123	—	—
Lençóes	74	28	13,7	—	—	15	36	—	—
Macaúbas	745	12	3,0	—	—	16	158	—	—
Maracás	594	396	2 813,0	1	0,3	2	14	—	—
Maragogipe	1 133	898	406,0	6	7,6	42	258	—	—
Marahú	1 841	766	248,5	1 267	2 817,1	235	30 952	—	—
Matta de São João	62	8	1,6	—	—	9	15 341	—	—
Minas do Rio de Contas	372	26	37,6	—	—	49	1 385	—	—
Monte Alegre	285	31	15,6	—	—	—	—	—	—
Monte Alto	185	—	—	—	—	4	12	—	—
Monte Cruzeiro	344	115	125,6	1	0,3	5	10	—	—
Monte Santo	353	1	0,2	—	—	—	—	—	—
Morro do Chapéo	477	90	99,2	1	1,2	11	293	3	43,0

II — Produção de café, cacão, côco e maniçoba nos estabelecimentos rurais recenseados em 1 de Setembro de 1920 (Anno agrícola de 1919-1920)

Production de café, cacao, coco et maniçoba dans les établissements ruraux recensés au 1^{er} Septembre 1920 (Année agricole 1919-1920)

MUNICIPIOS MUNICIPES	Numero total de estabelecimentos rurais recenseados Nombre total d'établissements ruraux recensés	CAFÉ CAFÉ		CACAO CACAO		CÔCO COCO		MANIÇOBA MANIÇOBA	
		Numero de estabelecimentos produtores Nombre d'établissements producteurs	Produção Production — Toneladas Tonnes	Numero de estabelecimentos produtores Nombre d'établissements producteurs	Produção Production — Toneladas Tonnes	Numero de estabelecimentos produtores Nombre d'établissements producteurs	Produção Production — Toneladas Tonnes	Numero de estabelecimentos produtores Nombre d'établissements producteurs	Produção Production — Toneladas Tonnes

ESTADO DA BAHIA

(CONTINUAÇÃO — SUITE)

Mucugê.....	173	137	214,8	—	—	1	2	—	—
Mundo Novo.....	684	256	283,7	4	8,4	6	18	—	—
Muritiba.....	424	292	114,7	4	3,0	49	298	—	—
Nazareth.....	156	51	17,3	3	0,8	10	292	—	—
Nova Boipeba.....	352	155	54,1	227	875,9	3	134	—	—
Oliveira do Brejinho.....	161	—	—	—	—	19	163	—	—
Orobó.....	965	354	318,6	7	2,0	82	1.151	—	—
Paramirim.....	834	242	182,0	—	—	74	857	—	—
Patrocínio do Coité.....	295	183	72,2	2	3,1	9	137	—	—
Pilão Arcado.....	51	—	—	—	—	1	10	—	—
Poções.....	298	127	138,4	27	23,0	1	26	—	—
Pojuca.....	99	33	3,7	—	—	26	274	—	—
Pombal.....	501	—	—	—	—	9	316	—	—
Porto Seguro.....	162	65	24,5	68	117,7	7	1.251	—	—
Prado.....	228	152	150,1	129	177,4	43	630	—	—
Queimadas.....	536	6	1,1	—	—	—	—	—	—
Remanso.....	276	—	—	—	—	5	7	—	—
Remedios.....	62	—	—	—	—	1	1	—	—
Riachão do Jacuhype.....	815	2	1,2	—	—	6	17	—	—
Riacho de Sant'Anna.....	325	4	0,5	2	2,2	8	80	—	—
Rio Branco.....	419	—	—	2	0,4	43	307	—	—
Sant'Anna do Catú.....	313	92	9,6	—	—	114	1.094	—	—
Sant'Anna dos Brejos.....	273	—	—	3	1,9	—	—	—	—
Santa Cruz.....	194	66	19,2	59	98,2	35	12.851	—	—
Santa Maria.....	187	—	—	—	—	—	—	—	—
Santarém.....	1.066	283	88,6	755	1.116,1	13	428	—	—
Santa Rita do Rio Preto.....	175	1	0,4	—	—	1	2	—	—
Santo Amaro.....	732	109	16,3	1	0,1	80	543	—	—
Santo Antonio da Gloria.....	179	—	—	—	—	—	—	—	—
Santo Antonio de Jesus.....	462	427	660,0	3	2,2	23	361	—	—

II — Produção de café, cacão, côco e maniçoba nos estabelecimentos rurais recenseados em 1 de Setembro de 1920 (Anno agrícola de 1919-1920)

Production de café, cacao, coco et maniçoba dans les établissements ruraux recensés au 1^{er} Septembre 1920 (Année agricole 1919-1920)

MUNICIPIOS MUNICIPES	Numero total de estabelecimentos rurais recenseados Nombre total d'établissements ruraux recensés	CAFÉ CAFÉ		CACÃO CACAC		CÔCO COCO		MANIÇOBA MANIÇOBA	
		Numero de estabelecimentos produtores	Produção	Numero de estabelecimentos produtores	Produção	Numero de estabelecimentos produtores	Produção	Numero de estabelecimentos produtores	Produção
		Nome d'establis-se-ments produ-cteurs	Tonneladas	Nome d'establis-se-ments produ-cteurs	Tonneladas	Nome d'establis-se-ments produ-cteurs	Tonneladas	Nome d'establis-se-ments produ-cteurs	Tonneladas

ESTADO DA BAHIA

(CONCLUSÃO — FIN)

São Felippe.....	752	721	530,0	1	0,4	167	322	—	—
São Felix do Paraguassú.....	220	189	101,5	—	—	24	251	—	—
São Francisco.....	253	1	0,2	—	—	20	1.450	—	—
São Gonçalo dos Campos.....	491	89	7,8	2	1,6	90	372	—	—
São José da Casa Nova.....	185	—	—	—	—	3	32	1	0,3
São José de Porto Alegre.....	221	87	167,0	92	245,9	93	2.350	—	—
São Miguel.....	185	181	191,3	—	—	1	10	—	—
São Salvador.....	995	4	0,4	1	0,4	211	41.416	—	—
Saúde.....	127	45	434,9	—	—	—	—	—	—
Sento Sé.....	314	21	13,4	—	—	2	13	—	—
Serrinha.....	792	1	0,2	—	—	1	1	—	—
Soure.....	190	5	1,6	—	—	27	332	—	—
Taperoá.....	200	24	6,1	99	95,2	1	31	—	—
Trancoso.....	169	66	26,6	22	20,2	23	1.401	—	—
Tucano.....	102	—	—	—	—	19	240	—	—
Una.....	738	55	11,8	510	836,5	55	19.411	—	—
Urandy.....	495	21	7,2	1	0,7	5	13	—	—
Valença.....	1.061	515	313,7	408	349,9	11	13.697	—	—
Viçosa.....	451	386	2.057,6	2	7,3	143	24.778	—	—
Villa Bella das Palmeiras.....	216	172	660,8	—	—	2	54	—	—
Villa Rica.....	79	—	—	—	—	2	19	—	—
Wagner.....	56	20	56,6	—	—	3	5	—	—

ESTADO DO CEARÁ

Acarahú.....	214	—	—	1	0,5	66	3.061	—	—
Aquiraz.....	71	—	—	—	—	41	3.016	—	—
Aracaty.....	85	—	—	—	—	38	7.607	—	—
Aracoyaba.....	218	—	—	—	—	36	300	—	—
Araripe.....	164	—	—	—	—	—	—	—	—
Arneiroz.....	125	—	—	—	—	8	87	—	—

II — Produção de café, cacão, côco e maniçoba nos estabelecimentos ruraes recenseados em 1 de Setembro de 1920 (Anno agricola de 1919-1920)

Production de café, cacao, coco et maniçoba dans les établissements ruraux recensés au 1^{er} Septembre 1920 (Année agricole 1919-1920)

MUNICIPIOS MUNICIPES	Numero total de estabelecimentos ruraes recenseados Nombre total d'établissements ruraux recensés	CAFÉ CAFÉ		CACÃO CACAO		CÔCO COCO		MANIÇOBA MANIÇOBA	
		Numero de estabelecimentos produtores Nombre d'établissements producteurs	Produção Production — Tonnes	Numero de estabelecimentos produtores Nombre d'établissements producteurs	Produção Production — Tonneladas Tonnes	Numero de estabelecimentos produtores Nombre d'établissements producteurs	Produção Production — Tonneladas Tonnes	Numero de estabelecimentos produtores Nombre d'établissements producteurs	Produção Production — Tonneladas Tonnes

ESTADO DO CEARA

(CONTINUAÇÃO — SUITE)

Assaré.....	200	—	—	—	—	8	12	—	—
Aurora.....	49	—	—	—	—	—	—	—	—
Barbalha.....	150	14	2,8	1	144,0	25	425	—	—
Baturité.....	325	147	1.082,2	3	2,6	55	1.156	25	14,0
Beberibe.....	65	—	—	—	—	42	1.681	—	—
Bôa Viagem.....	158	—	—	—	—	—	—	—	—
Brejo dos Santos.....	171	22	10,3	—	—	6	115	3	0,5
Cachoeira.....	170	—	—	—	—	8	116	—	—
Camocim.....	101	—	—	—	—	6	79	—	—
Campo Grande.....	208	67	75,6	1	0,4	4	82	—	—
Campos Salles.....	149	—	—	—	—	1	1	—	—
Canindé.....	323	2	2,2	—	—	9	102	44	147,9
Caridade.....	83	—	—	—	—	—	—	—	—
Cascavel.....	213	—	—	—	—	64	5.753	—	—
Coité.....	242	149	316,9	3	6,5	32	413	12	11,2
Crathéus.....	241	—	—	—	—	8	72	—	—
Crato.....	269	18	6,6	—	—	52	5.017	—	—
Entre Rios.....	173	—	—	—	—	1	6	—	—
Fortaleza.....	124	—	—	—	—	2	28	—	—
Granja.....	186	—	—	—	—	4	99	—	—
Guarany.....	240	—	—	—	—	78	872	—	—
Icó.....	373	—	—	—	—	12	149	—	—
Iguatú.....	399	—	—	—	—	9	91	—	—
Independencia.....	195	—	—	—	—	—	—	—	—
Ipú.....	205	1	0,4	—	—	20	229	—	—
Ipueiras.....	288	3	0,9	—	—	38	322	—	—
Iracema.....	146	—	—	—	—	—	—	—	—
Itapipóca.....	259	23	15,0	—	—	15	188	28	17,4
Jaguaribe-mirim.....	289	—	—	—	—	2	21	—	—
Jardim.....	271	49	13,3	1	0,4	4	32	1	0,2

II — Produção de café, cacão, côco e maniçoba nos estabelecimentos ruraes recenseados em 1 de Setembro de 1920 (Anno agrícola de 1919-1920)

Production de café, cacao, coco et maniçoba dans les établissements ruraux recensés au 1^{er} Septembre 1920 (Année agricole 1919-1920)

MUNICIPIOS MUNICIPES	Numero total de estabelecimentos ruraes recenseados Nombre total d'établissements ruraux recensés	CAFÉ CAFÉ		CACÃO CACAO		CÔCO COCO		MANIÇOBA MANIÇOBA	
		Numero de estabelecimentos produtores Nombre d'établissements producteurs	Produção Production — Toneladas Tonnes	Numero de estabelecimentos produtores Nombre d'établissements producteurs	Produção Production — Toneladas Tonnes	Numero de estabelecimentos produtores Nombre d'établissements producteurs	Produção Production — Toneladas Tonnes	Numero de estabelecimentos produtores Nombre d'établissements producteurs	Produção Production — Toneladas Tonnes

ESTADO DO CEARÁ

(CONTINUAÇÃO — SUITE)

Joazeiro.....	140	—	—	—	—	16	337	2	11,9
Laranjeiras.....	222	—	—	—	—	—	—	—	—
Lavras.....	255	—	—	—	—	10	77	—	—
Liuocero.....	389	—	—	—	—	7	48	—	—
Maranguape.....	278	33	53,1	—	—	71	1.174	69	23,0
Maria Pereira.....	121	—	—	—	—	21	132	—	—
Massapê.....	76	—	—	—	—	1	90	—	—
Mecejana.....	52	—	—	—	—	34	3.757	1	1,5
Meruoca.....	110	6	3,7	1	0,4	12	151	—	—
Milagres.....	313	32	42,9	1	0,2	63	877	—	—
Missão Velha.....	165	15	7,8	—	—	24	312	—	—
Morada Nova.....	147	—	—	—	—	4	32	—	—
Mulungú.....	203	140	275,1	—	—	31	1.389	6	0,8
Pacatuba.....	109	24	51,1	1	0,7	22	608	12	22,7
Pacoty.....	162	83	220,8	2	0,1	25	191	49	78,6
Palma.....	72	—	—	—	—	—	—	—	—
Paracurú.....	112	—	—	—	—	68	4.614	—	—
Pedra Branca.....	127	—	—	—	—	—	—	—	—
Pentecoste.....	187	—	—	—	—	—	—	—	—
Pereiro.....	88	—	—	—	—	1	7	—	—
Porangaba.....	69	—	—	—	—	26	450	—	—
Porteiras.....	114	39	33,6	1	1,4	2	5	—	—
Quixadá.....	232	—	—	—	—	18	2.086	5	53,3
Quixará.....	171	—	—	1	0,5	4	15	—	—
Quixeramobim.....	236	—	—	—	—	10	69	6	7,7
Redempção.....	124	14	13,9	—	—	11	264	18	70,8
Riacho do Sangue.....	175	—	—	—	—	2	10	—	—
Saboeiro.....	131	—	—	—	—	1	18	—	—
Sant'Anna.....	161	—	—	—	—	—	—	—	—
Sant'Anna do Cariry.....	157	1	0,2	—	—	8	22	—	—

II — Produção de café, cacão, côco e maniçoba nos estabelecimentos rurais recenseados em 1 de Setembro de 1920 (Anno agrícola de 1919-1920)

Production de café, cacao, coco et maniçoba dans les établissements ruraux recensés au 1^{er} Septembre 1920 (Année agricole: 1919-1920)

MUNICIPIOS MUNICIPES	Numero total de estabelecimentos rurais recenseados Nombre total d'établissements ruraux recensés	CAFÉ CAFÉ		CACAO CACAC		CÔCO COCO		MANIÇOBA MANIÇOBA	
		Numero de estabelecimentos produtores Nombre d'établissements producteurs	Produção Production	Numero de estabelecimentos produtores Nombre d'établissements producteurs	Produção Production	Numero de estabelecimentos produtores Nombre d'établissements producteurs	Produção Production	Numero de estabelecimentos produtores Nombre d'établissements producteurs	Produção Production
		Toneladas Tonnes	Toneladas Tonnes	Toneladas Tonnes	Toneladas Tonnes	Toneladas Tonnes	Toneladas Tonnes		

ESTADO DO ESPIRITO SANTO

Afonso Claudio.....	502	500	1.762,6	4	3,7	2	5	—	—
Alegre.....	1.285	1.065	6.288,3	1	0,1	2	1	—	—
Alfredo Chaves.....	665	609	2.288,9	—	—	—	—	—	—
Benevente.....	378	323	743,5	1	9,0	2	52	—	—
Bôa Família.....	539	577	3.593,2	3	1,4	22	149	—	—
Cachoeiro de Santa Leopoldina.....	1.476	629	1.437,9	—	—	12	24	—	—
Cachoeiro do Itapemirim.....	1.920	1.220	3.525,8	2	2,8	20	182	—	—
Cariacica.....	386	376	859,3	1	0,2	2	7	—	—
Conceição da Barra.....	437	211	208,3	—	—	50	4.336	—	—
Espirito Santo.....	37	—	—	—	—	—	—	—	—
Espirito Santo do Rio Pardo.....	654	540	1.863,1	2	7,2	1	1	—	—
Guarapary.....	713	672	1.672,6	3	27,0	—	—	—	—
Itapemirim.....	358	90	246,9	—	—	2	29	—	—
Linhares.....	1.732	1.334	2.709,1	29	58,5	54	208	2	1,1
Nova Almeida.....	582	540	1.351,0	—	—	1	3	—	—
Páo Gigante.....	940	639	1.458,2	15	3,8	8	30	—	—
Piúma.....	466	438	2.132,0	5	6,3	—	—	—	—
Ponte do Itabapoana.....	108	73	343,8	—	—	1	26	—	—
Riacho.....	699	583	1.105,6	1	9,0	37	64	—	—
Rio Novo.....	407	371	1.690,5	3	60,8	2	2	—	—
Rio Pardo.....	314	205	1.971,0	—	—	—	—	—	—
Santa Cruz.....	372	269	577,6	—	—	3	2	—	—
Santa Izabel.....	1.448	1.165	1.635,0	2	12,8	1	1	—	—
Santa Thereza.....	1.412	1.373	5.825,8	3	5,3	42	151	—	—
São João do Muquy.....	191	169	3.264,8	—	—	3	30	—	—
São José do Calçado.....	381	330	3.284,7	2	15,1	4	3	—	—
São Matheus.....	1.148	980	2.064,4	4	7,4	131	494	—	—
São Pedro do Itabapoana.....	726	556	7.032,3	7	6,9	—	—	—	—
Serra.....	339	315	566,2	4	2,7	1	15	—	—
Vianna.....	236	198	325,0	1	0,2	7	6	—	—
Victoria.....	40	25	61,5	—	—	1	2	—	—

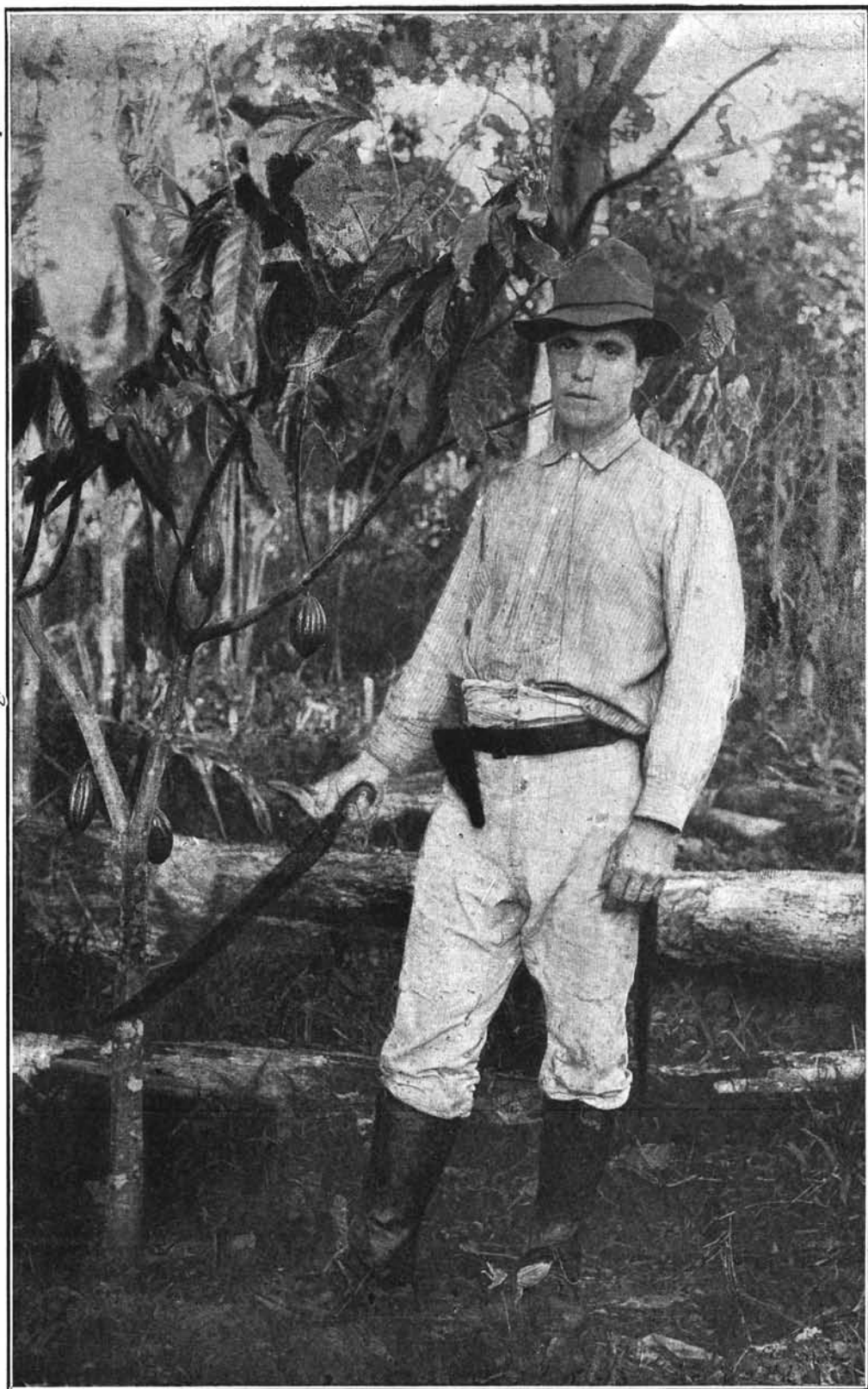

Os primeiros fructos de um cacoeiro do Pará, após 3 annos. (Fazenda do Rio Doce, Linhares — Espírito Santo)

II -- Produção de café, cacão, côco e maniçoba nos estabelecimentos ruraes recenseados em 1 de Setembro de 1920 (Anno agrícola de 1919-1920)

Production de café, cacao, coco et maniçoba dans les établissements ruraux recensés au 1^{er} Septembre 1920 (Année agricole 1919-1920)

MUNICIPIOS MUNICIPES	Numero total de estabelecimentos ruraes recenseados Nombre total d'établissements ruraux recensés	CAFÉ CAFÉ		CACAO CACAO		COCO COCO		MANIÇOBA MANIÇOBA	
		Numero de estabelecimentos productores Nombre d'établissements producteurs	Produção Production Toneladas Tonnes	Numero de estabelecimentos productores Nombre d'établissements producteurs	Produção Production Toneladas Tonnes	Numero de estabelecimentos productores Nombre d'établissements producteurs	Produção Production Toneladas Tonnes	Numero de estabelecimentos productores Nombre d'établissements producteurs	Produção Production Toneladas Tonnes

ESTADO DE GOYAZ

Anicuns.....	140	42	33,1	—	—	—	—	—	—
Annapolis.....	670	368	843,0	—	—	2	2	—	—
Arrayas.....	271	2	0,4	—	—	3	6	—	—
Bella Vista.....	287	72	48,5	3	1,3	—	—	—	—
Bôa Vista do Tocantins.....	611	41	16,4	8	7,3	3	2	—	—
Bômfim.....	283	132	330,2	1	1,1	—	—	—	—
Burity Alegre.....	303	47	110,5	—	—	—	—	—	—
Caldas Novas.....	139	1	0,9	—	—	1	3	—	—
Campinas.....	163	83	71,1	—	—	—	—	—	—
Campo Formoso.....	216	23	36,5	—	—	—	—	—	—
Catalão.....	945	120	246,7	—	—	—	—	—	—
Cavalcante.....	50	18	15,2	3	5,6	—	—	—	—
Chapéo.....	176	6	1,0	1	0,1	4	4	—	—
Conceição.....	219	—	—	—	—	8	7	—	—
Corumbá.....	121	77	189,7	—	—	—	—	—	—
Corumbahyba.....	509	36	26,1	—	—	2	5	—	—
Couto Magalhães.....	132	18	2,3	4	0,7	4	3	—	—
Crystallina.....	110	30	12,3	—	—	—	—	—	—
Curralinho.....	412	124	156,8	—	—	—	—	—	—
Formosa.....	326	80	66,4	—	—	—	—	—	—
Forte.....	22	1	0,9	—	—	—	—	—	—
Goyaz.....	647	62	68,2	1	0,1	7	17	—	—
Jaraguá.....	717	166	28,9	—	—	2	2	—	—
Jatahy.....	342	36	230,6	—	—	—	—	—	—
Mineiros.....	152	36	34,3	—	—	1	5	—	—
Morrinhos.....	1.172	153	270,7	—	—	3	62	—	—
Natividade.....	231	4	0,7	—	—	57	132	—	—
Palma.....	266	—	—	—	—	8	17	—	—
Palmeiras.....	468	16	6,9	—	—	2	3	—	—
Pedro Affonso.....	553	1	0,3	1	0,4	20	7.800	—	—

II — Produção de café, cacão, côco e maniçoba nos estabelecimentos rurais recenseados em 1 de Setembro de 1920 (Anno agrícola de 1919-1920)

Production de café, cacao, coco et maniçoba dans les établissements ruraux recensés au 1^{er} Septembre 1920 (Année agricole 1919-1920)

MUNICIPIOS MUNICIPES	Numero total de estabelecimentos rurais recenseados Nombre total d'établissements ruraux recensés	CAFÉ CAFÉ		CACAO CACAC		COCO COCO		MANIÇOBA MANIÇOBA	
		Numero de estabelecimentos produtores Nombre d'établissements producteurs	Produção Production Toneladas Tonnes	Numero de estabelecimentos produtores Nombre d'établissements producteurs	Produção Production Toneladas Tonnes	Numero de estabelecimentos produtores Nombre d'établissements producteurs	Produção Production Toneladas Tonnes	Numero de estabelecimentos produtores Nombre d'établissements producteurs	Produção Production Toneladas Tonnes

ESTADO DE GOYAZ

(CONCLUSÃO — FIN)

Peixe.....	136	—	—	—	—	1	1	—	—
Pilar.....	179	4	12,1	—	—	—	—	—	—
Planaltina.....	66	23	13,0	—	—	—	—	—	—
Porto Nacional.....	121	—	—	—	—	4	7	—	—
Posse.....	157	19	7,7	—	—	—	—	—	—
Pouso Alto.....	593	45	63,8	—	—	1	7	—	—
Pyrenopolis.....	337	157	101,7	—	—	—	—	—	—
Rio Bonito.....	258	11	13,3	—	—	5	12	—	—
Rio Verde.....	798	28	23,0	—	—	6	34	—	—
Santa Cruz.....	469	53	57,7	—	—	7	12	—	—
Santa Luzia.....	332	129	52,4	—	—	3	3	2	1,8
Santa Rita do Paranahyba.....	529	35	51,0	1	3,4	—	—	—	—
São Domingos.....	195	22	5,6	—	—	—	—	—	—
São José do Duro.....	313	13	7,8	—	—	3	3	—	—
São José do Tocantins.....	271	19	7,8	—	—	—	—	—	—
Sítio d'Abadia.....	157	4	0,7	—	—	—	—	—	—
Taguatinga.....	392	25	2,7	2	0,4	5	6	—	—
Trindade.....	221	36	38,9	—	—	—	—	—	—
Ypamery.....	457	73	31,2	—	—	—	—	—	—

ESTADO DO MARANHÃO

Alcantara.....	53	—	—	—	—	1	8	—	—
Anajatuba.....	133	3	0,2	2	0,2	7	55	—	—
Arary.....	144	—	—	4	0,8	21	60	—	—
Arayoses.....	31	—	—	—	—	9	1.040	—	—
Axixá.....	22	—	—	5	4,7	—	—	—	—
Bacabal.....	13	—	—	—	—	—	—	—	—
Barão de Grajahú.....	93	—	—	—	—	1	4	2	2,8
Barra do Corda.....	115	1	1,6	—	—	3	5	—	—
Barreirinhas.....	10	—	—	—	—	6	305	—	—

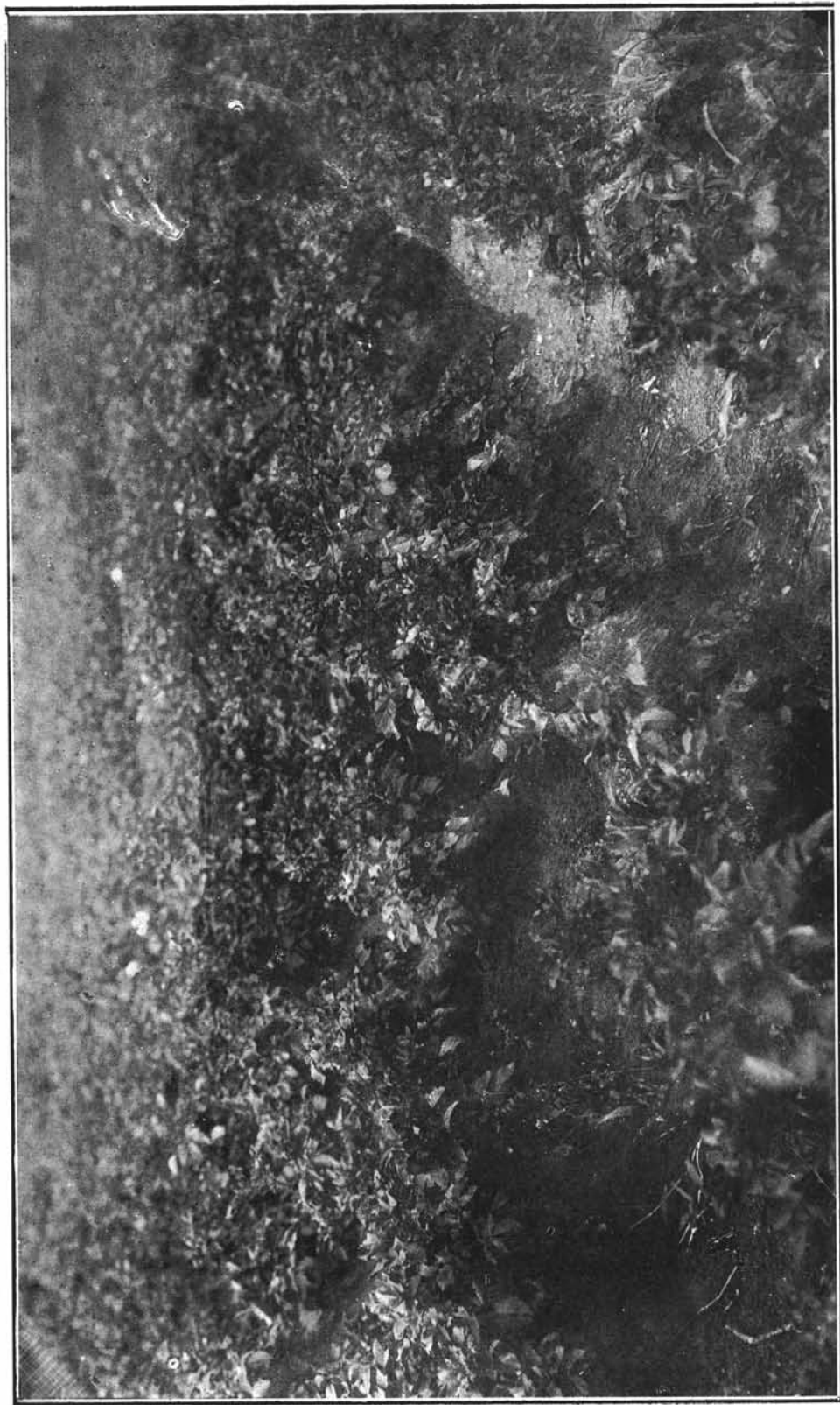

Cultura de batata inglesa. Fazenda Modelo da Gamelleira (Bello Horizonte — Minas Geraes)

II — Produção de café, cacão, côco e maniçoba nos estabelecimentos rurais recenseados em 1 de Setembro de 1920 (Anno agrícola de 1919-1920)

Production de café, cacao, coco et maniçoba dans les établissements ruraux recensés au 1^{er} Septembre 1920 (Année agricole 1919-1920)

MUNICIPIOS MUNICIPES	Numero total de estabelecimentos rurais recenseados Nombre total d'établissements ruraux recensés	CAFÉ CAFÉ		CACÃO CACAO		CÔCO COCO		MANIÇOBA MANIÇOBA	
		Numero de estabelecimentos produtores Nombre d'établissements producteurs	Produção Production Toneladas Tonnes	Numero de estabelecimentos produtores Nombre d'établissements producteurs	Produção Production Toneladas Tonnes	Numero de estabelecimentos produtores Nombre d'établissements producteurs	Produção Production Toneladas Tonnes	Numero de estabelecimentos produtores Nombre d'établissements producteurs	Produção Production Toneladas Tonnes

ESTADO DE MATTO GROSSO

Aquidauana	158	—	—	—	—	5	25	—	—
Bella Vista	171	4	0,8	—	—	1	4	—	—
Campo Grande...	583	18	34,4	—	—	1	3	—	—
Corumbá...	132	—	—	—	—	3	2	—	—
Coxim... ..	151	—	—	—	—	—	—	—	—
Cuyabá... ..	205	15	8,2	—	—	1	19	—	—
Diamantino.....	16	—	—	—	—	—	—	—	—
Livramento	250	—	—	—	—	—	—	—	—
Matto Grosso.....	20	—	—	—	—	—	—	—	—
Miranda.....	124	2	0,4	—	—	2	26	—	—
Nioac.....	149	6	1,8	—	—	—	—	—	—
Poconé.	103	—	—	—	—	3	2	—	—
Ponta Porã	338	4	0,5	—	—	—	—	—	—
Porto Murinho.....	46	—	—	—	—	—	—	—	—
Registro do Araguaya.....	97	1	0,8	—	—	—	—	—	—
Rosario Oeste.....	39	—	—	—	—	—	—	—	—
Sant'Anna do Paranahyba.....	297	—	—	—	—	—	—	—	—
Santo Antonio do Rio Abaixo..	123	—	—	—	—	3	46	—	—
Santo Antonio do Rio Madeira	59	—	—	—	—	—	—	—	—
São Luiz de Cáceres.. ..	102	—	—	—	—	—	—	—	—
Tres Lagoas.....	321	—	—	—	—	1	1	—	—

ESTADO DE MINAS GERAES

Abaeté.....	1.136	157	227,6	—	—	5	16	—	—
Abadia do Bom Sucesso.....	190	4	4,0	—	—	—	—	—	—
Abre Campo... ..	523	261	2.986,3	—	—	—	—	—	—
Agua Virtuosas.	436	10	13,6	1	0,2	—	—	—	—
Alfenas	736	88	646,1	—	—	1	980	—	—
Alto Rio Doce.	504	129	331,7	—	—	—	—	—	—
Alvinópolis	326	75	57,2	—	—	—	—	—	—

II — Produção de café, cacão, côco e maniçoba nos estabelecimentos rurais recenseados em 1 de Setembro de 1920 (Anno agrícola de 1919-1920)

Production de café, cacao, coco et maniçoba dans les établissements ruraux recensés au 1^{er} Septembre 1920 (Année agricole 1919-1920)

MUNICIPIOS MUNICIPES	Numero total de estabelecimentos rurais recenseados Nombre total d'établissements ruraux recensés	CAFÉ CAFÉ		CACAO ÇACAO		CÔCO COCO		MANIÇOBA MANIÇOBA	
		Numero de estabelecimentos produtores	Produção	Numero de estabelecimentos produtores	Produção	Numero de estabelecimentos produtores	Produção	Numero de estabelecimentos produtores	Produção
		— Toneladas	— Tonnes	— Toneladas	— Tonnes	— Toneladas	— Tonnes	— Toneladas	— Tonnes

ESTADO DE MINAS GERAES

(CONTINUAÇÃO — SUITE)

Antonio Dias	113	49	57,8	—	—	—	—	—	—
Apparecida do Claudio	190	87	472,5	—	—	—	—	—	—
Araguary	624	143	99,2	1	2,0	2	22	—	—
Arassuahy	2 268	538	1 405,4	—	—	99	347	—	—
Araxá	571	100	223,5	—	—	3	6	—	—
Arceburgo	117	86	1 617,4	—	—	—	—	—	—
Areado	313	71	483,3	1	10,0	—	—	—	—
Aymorés	458	325	1 715,5	—	—	3	12	—	—
Ayuruoca	613	18	31,8	—	—	—	—	—	—
Baependy	327	43	243,9	—	—	—	—	—	—
Bambuy	396	54	370,4	—	—	—	—	—	—
Barbacena	2 292	203	653,4	2	3,0	3	5	—	—
Bello Horizonte	75	5	3,2	—	—	—	—	—	—
Bôa Vista do Tremedal	651	34	15,5	—	—	56	321	—	—
Bocayuva	361	25	4,8	—	—	—	—	—	—
Bom Despacho	192	15	34,4	—	0,2	—	—	—	—
Bomfim	807	275	483,7	1	2,2	2	7	—	—
Bom Successo	357	136	1 805,3	—	—	—	—	—	—
Cabo Verde	311	149	1.232,3	1	2,2	—	—	—	—
Caethé	377	165	66,6	—	—	2	4 410	—	—
Caldas	808	76	238,7	—	—	—	—	—	—
Cambuy	1 092	133	247,0	—	—	—	—	—	—
Campanha	247	32	636,6	—	—	—	—	—	—
Campestré	477	62	949,2	—	—	—	—	—	—
Campo Bello	845	256	1.601,4	—	—	2	6	—	—
Campos Geraes	845	178	473,1	1	10,0	—	—	—	—
Capelinha	205	136	215,4	—	—	—	—	—	—
Caracol	576	256	2.241,0	—	—	—	—	—	—
Carangola	2 078	1 850	12.008,0	—	—	11	85	—	—
Caratinga	3 500	2 510	10 698,3	3	7,2	7	49	—	—

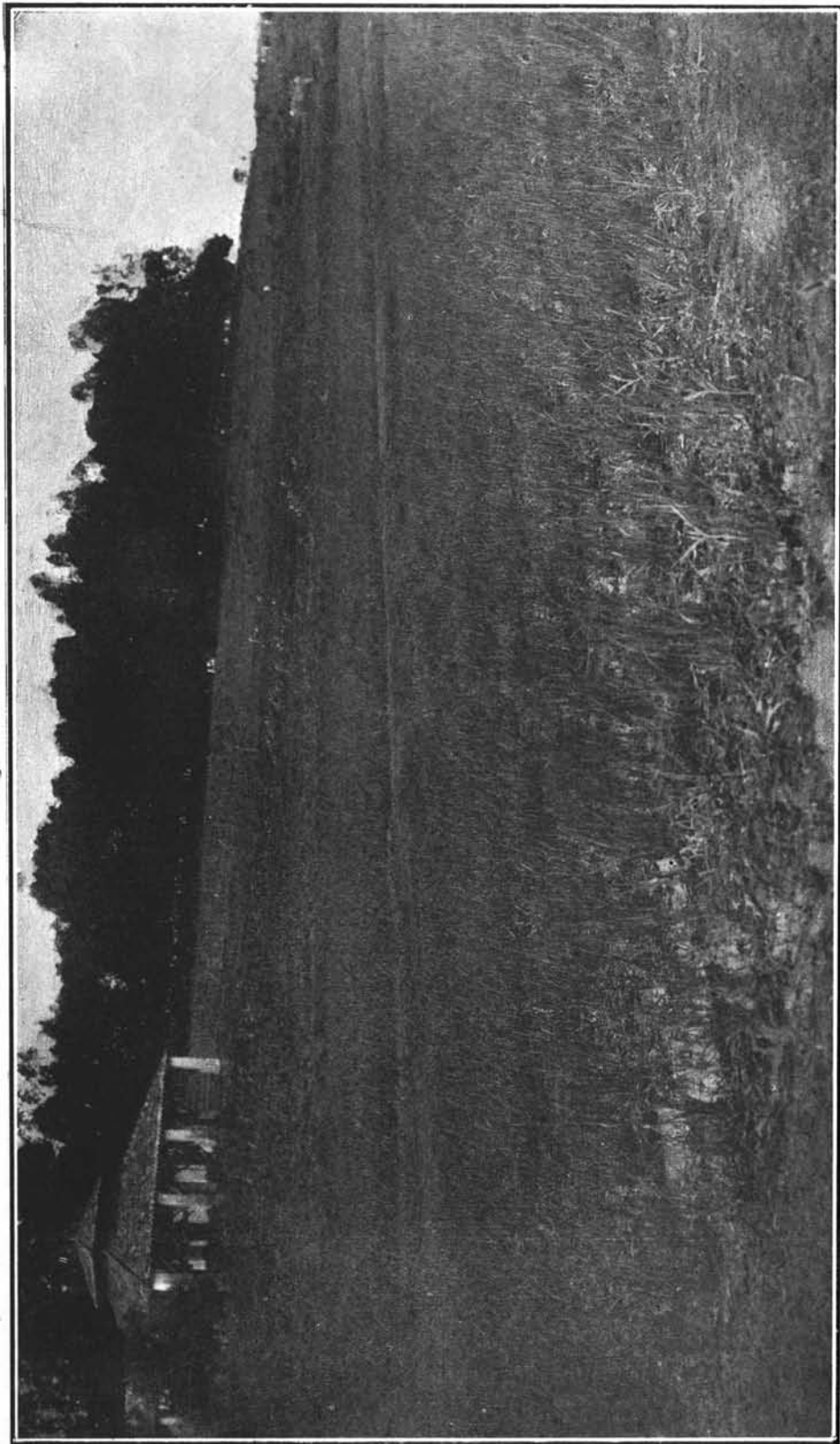

Cultura de arroz. Fazenda-modelo da «Gamelleira» (Bello Horizonte — Estado de Minas Geraes)

II — Produção de café, cacão, côco e maniçoba nos estabelecimentos ruraes recenseados em 1 de Setembro de 1920 (Anno agricola de 1919-1920)

Production de café, cacao, coco et maniçoba dans les établissements ruraux recensés au 1^{er} Septembre 1920 (Année agricole 1919-1920)

MUNICIPIOS MUNICIPES	Numero total de estabelecimentos ruraes recenseados Nombre total d'établissements ruraux recensés	CAFÉ CAFÉ		CACAO CACAO		COCO COCO		MANIÇOBA MANIÇOBA	
		Numero de estabelecimentos produtores Nombre d'établissements producteurs	Produção Production — Toneladas Tonnes	Numero de estabelecimentos produtores Nombre d'établissements producteurs	Produção Production — Toneladas Tonnes	Numero de estabelecimentos produtores Nombre d'établissements producteurs	Produção Production — Toneladas Tonnes	Numero de estabelecimentos produtores Nombre d'établissements producteurs	Produção Production — Toneladas Tonnes

ESTADO DE MINAS GERAES

(CONTINUAÇÃO — SUITE)

Carmo do Paranáhyba	245	129	229,8	—	—	1	5	—	—
Carmo do Rio Claro	658	203	525,1	1	20,0	—	—	—	—
Cassia	140	52	705,8	—	—	1	15	—	—
Cataguazes	1 439	1 093	10 587,2	1	0,3	7	113	—	—
Caxambú	149	4	6,8	—	—	—	—	—	—
Christina	311	1	18,1	—	—	—	—	—	—
Conceição do Rio Verde	83	8	85,1	—	—	—	—	—	—
Conceição do Serro	715	440	2.229,3	—	—	7	19	—	—
Conquista	141	55	3 217,1	—	—	—	—	—	—
Contagem	213	68	135,4	—	—	—	—	—	—
Curvello	861	24	7,9	—	—	—	—	—	—
Diamantina	654	140	49,4	1	0,8	10	1 548	—	—
Divinopolis	103	24	59,1	—	—	—	—	—	—
Dôres da Boa Esperança	771	219	562,5	—	—	11	42	—	—
Dôres do Indayá	881	206	1 049,7	—	—	—	—	—	—
Eloy Mendes	352	142	2 259,2	—	—	—	—	—	—
Entre Rios	502	65	53,0	—	—	—	—	—	—
Estrella do Sul	316	67	29,4	—	—	1	98	—	—
Extrema	474	225	358,9	—	—	—	—	—	—
Formiga	982	135	280,5	—	—	—	—	—	—
Fortaleza	480	121	57,2	—	—	1	1	—	—
Fructal	1.328	4	3,1	1	0,2	—	—	—	—
Grão Mogol	926	280	215,3	—	—	1	1	—	—
Guaranésia	469	215	3 726,0	1	6,0	—	—	—	—
Guarany	197	149	3.869,7	—	—	2	4	—	—
Guarará	468	412	3 467,4	2	9,6	2	1	—	—
Guaxupé	202	139	2 896,0	—	—	—	—	—	—
Inconfidencia	820	103	18,7	1	0,1	19	114	—	—
Itabira	360	180	1 210,4	2	12,1	—	—	—	—
Itajubá	687	90	558,9	—	—	—	—	—	—



Cultura de café (Sul de Minas Geraes)

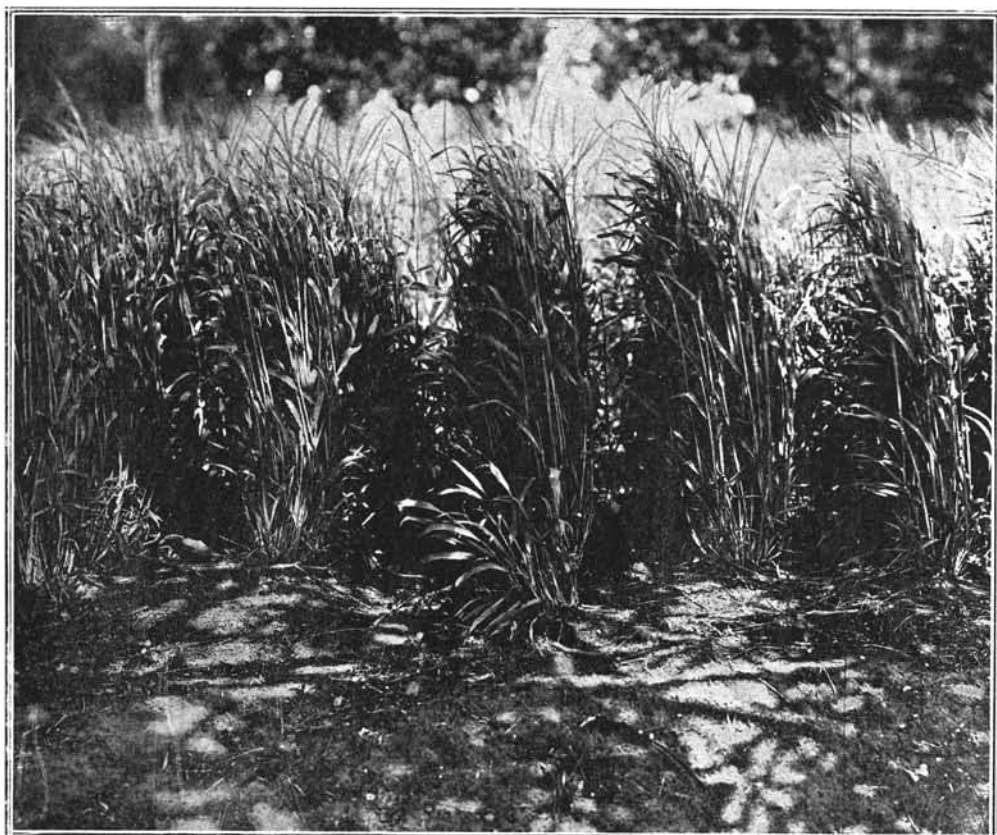

Cultura de arroz em diques. Fazenda-modelo da Gamelleira (Bello-Horizonte
Minas Geraes)

II — Produção de café, cacão, côco e maniçoba nos estabelecimentos ruraes recenseados em 1 de Setembro de 1920 (Anno agrícola de 1919-1920)

Production de café, cacao, coco et maniçoba dans les établissements ruraux recensés au 1^{er} Septembre 1920 (Année agricole 1919-1920)

MUNICIPIOS MUNICIPES	Numero total de estabelecimentos ruraes recenseados Nombre total d'établissements ruraux recensés	CAFÉ CAFÉ		CACAO CACAO		COCO COCO		MANIÇOBA MANIÇOBA	
		Numero de estabelecimentos produtores	Produção	Numero de estabelecimentos produtores	Produção	Numero de estabelecimentos produtores	Produção	Numero de estabelecimentos produtores	Produção
		Nome d'establissements producteurs	Toneladas Tonnes	Nome d'establissements producteurs	Toneladas Tonnes	Nome d'establissements producteurs	Toneladas Tonnes	Nome d'establissements producteurs	Toneladas Tonnes

ESTADO DE MINAS GERAES

(CONTINUAÇÃO — SUITE)

Paracatú.....	1.653	152	44,0	—	—	6	24	—	—
Paraguassú.....	375	104	1.273,9	—	—	—	—	—	—
Paraisópolis.....	1.198	166	1.242,7	—	—	—	—	—	—
Paraopeba.....	237	33	15,9	—	—	—	—	—	—
Passa Quatro.....	281	13	1,2	—	—	—	—	—	—
Passa Tempo.....	101	7	48,4	—	—	—	—	—	—
Passos.....	636	30	605,4	—	—	—	—	—	—
Patos.....	1.759	273	171,7	—	—	1	2	—	—
Patrocínio.....	841	166	191,5	—	—	4	270	—	—
Peçanha.....	829	521	606,2	9	4,8	—	—	—	—
Pedra Branca.....	363	60	492,8	—	—	—	—	—	—
Pequy.....	156	52	137,4	—	—	—	—	—	—
Perdões.....	166	79	491,7	—	—	—	—	—	—
Piranga.....	716	353	1.316,9	1	2,0	1	5	—	—
Pirapora.....	297	1	0,2	—	—	1	49	—	—
Pitanguy.....	798	75	182,2	—	—	—	—	—	—
Piumhy.....	806	242	1.341,8	1	0,6	—	—	—	—
Poços de Caldas.....	78	12	418,2	—	—	—	—	—	—
Pomba.....	580	436	5.130,7	—	—	3	102	—	—
Ponte Nova.....	1.273	688	7.363,3	—	—	3	23	—	—
Pouso Alegre.....	1.303	26	626,9	—	—	—	—	—	—
Pouso Alto.....	523	10	51,3	—	—	2	16	—	—
Prados.....	163	17	3,0	—	—	—	—	—	—
Prata.....	394	2	1,0	—	—	—	—	—	—
Queluz.....	610	61	56,4	—	—	—	—	—	—
Rio Branco.....	962	642	4.989,9	—	—	—	—	—	—
Rio Casca.....	359	194	2.158,5	—	—	1	2	—	—
Rio José Pedro.....	741	699	4.206,0	—	—	4	6	—	—
Rio Novo.....	350	258	3.783,2	—	—	1	10	—	—
Rio Pardo.....	510	445	333,6	1	2,0	6	4	—	—

II — Produção de café, cacão, côco e maniçoba nos estabelecimentos ruraes recenseados em 1 de Setembro de 1920 (Anno agrícola de 1919-1920)

Production de café, cacao, coco et maniçoba dans les établissements ruraux recensés au 1^{er} Septembre 1920 (Année agricole 1919-1920)

MUNICIPIOS MUNICIPES	Numero total de estabelecimentos ruraes recenseados Nombre total d'établissements ruraux recensés	CAFÉ CAFÉ		CACAO CACAO		COCO COCO		MANIÇOBA MANIÇOBA	
		Numero de estabelecimentos produtores Nombre d'établissements producteurs	Produção Production	Numero de estabelecimentos produtores Nombre d'établissements producteurs	Produção Production	Numero de estabelecimentos produtores Nombre d'établissements producteurs	Produção Production	Numero de estabelecimentos produtores Nombre d'établissements producteurs	Produção Production
		— Toneladas Tonnes	— Tonnes	— Toneladas Tonnes	— Tonnes	— Toneladas Tonnes	— Tonnes	— Toneladas Tonnes	— Tonnes

ESTADO DE MINAS GERAES

(CONTINUAÇÃO — SUITE)

Rio Piracicaba.....	151	78	36,6	—	—	—	—	—	—
Rio Preto.....	746	239	234,8	—	—	—	—	—	—
Sabará.....	92	8	41,4	—	—	—	—	—	—
Sacramento.....	525	183	811,6	—	—	4	320	—	—
Salinas.....	1.967	685	629,0	—	—	31	97	—	—
Sant'Anna dos Ferros.....	672	461	1.474,0	1	0,1	3	3	—	—
Santa Barbara.....	371	180	156,5	—	—	1	1	—	—
Santa Luzia do Rio das Velhas..	633	25	9,3	—	—	1	98	—	—
Santa Quitéria.....	499	60	178,4	—	—	2	402	—	—
Santa Rita do Sapucahy.....	524	96	1.663,6	—	—	—	—	—	—
Santo Antonio do Machaço.....	602	183	4.142,8	—	—	—	—	—	—
Santo Antonio do Monte.....	550	120	206,8	—	—	—	—	—	—
São Domingos do Prata.....	503	337	938,6	—	—	—	—	—	—
São Francisco.....	619	4	0,9	—	—	4	9	—	—
São Gonçalo do Sapucahy.....	456	70	563,6	—	—	—	—	—	—
São Gothardo.....	679	264	343,2	—	—	1	2	—	—
São João Baptista.....	179	51	19,4	—	—	—	—	—	—
São João d'El-Rey.....	607	89	79,2	1	2,0	—	—	—	—
São João Evangelista.....	131	113	389,7	1	0,2	—	—	—	—
São João Nepomuceno.....	563	226	1.604,5	1	0,1	—	—	—	—
São José d'Além Parahyba.....	423	330	6.264,9	—	—	4	12	—	—
São José dos Botelhos.....	253	108	836,9	—	—	—	—	—	—
São Manoel.....	659	579	3.500,3	1	0,4	2	1	—	—
São Manoel do Mutum.....	879	796	2.321,5	—	—	—	—	—	—
São Miguel de Guanhões.....	1.143	21	794,9	—	—	4	12	—	—
São Paulo do Muriahé.....	1.261	1.068	7.959,3	—	—	2	42	—	—
São Sebastião do Paraíso.....	823	370	8.039,8	—	—	1	2	—	—
Serro.....	821	659	782,6	2	1,6	—	—	—	—
Sete Lagoas.....	191	13	17,8	—	—	—	—	—	—
Sylvestre Ferraz.....	134	16	60,2	—	—	—	—	—	—

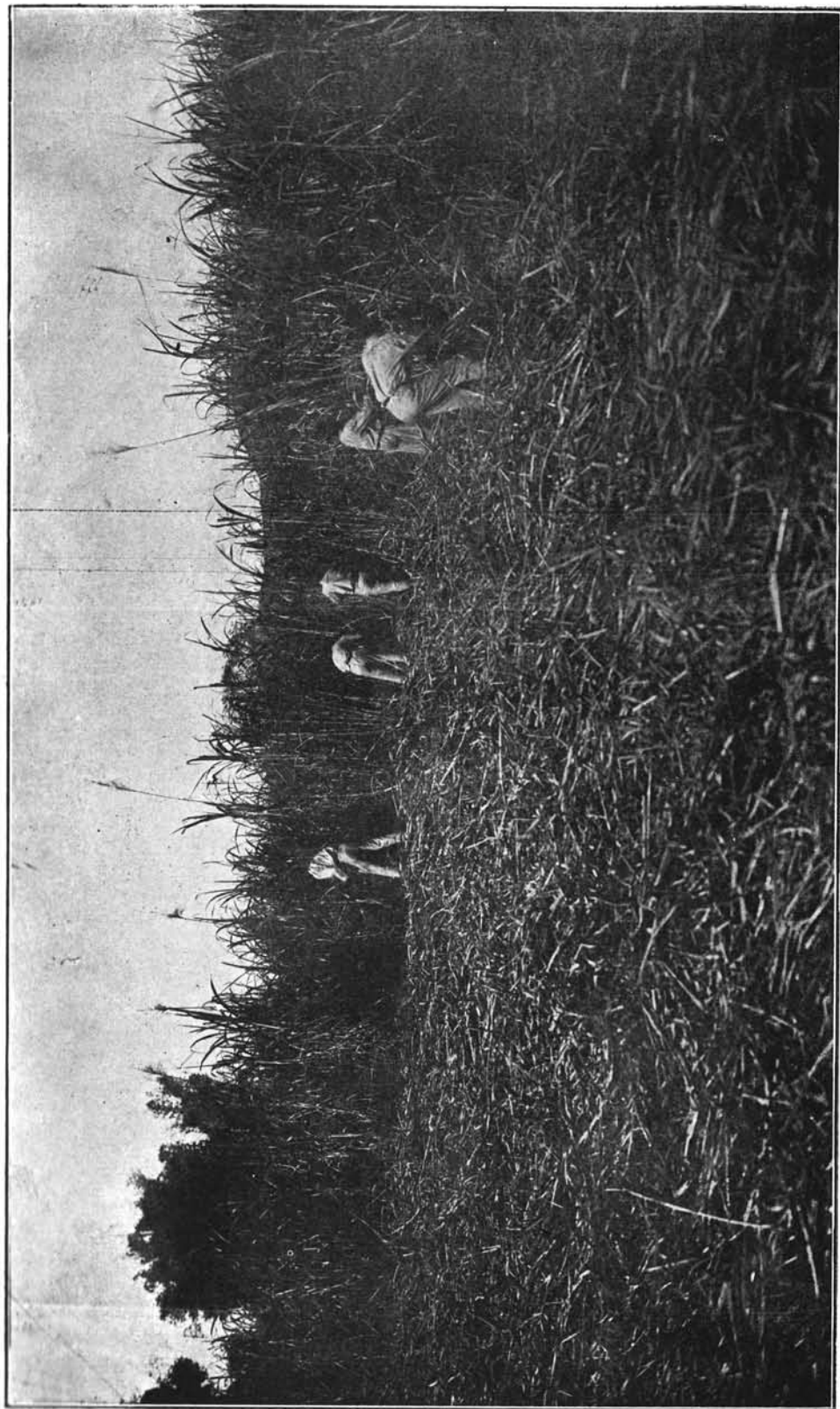

Corte da canna de assucar (Pinheiros — Estado do Rio de Janeiro)

II — Produção de café, cacão, côco e maniçoba nos estabelecimentos ruraes recenseados em 1 de Setembro de 1920 (Anno agricola de 1919-1920)

Production de café, cacao, coco et maniçoba dans les établissements ruraux recensés au 1^{er} Septembre 1920 (Année agricole 1919-1920)

MUNICIPIOS MUNICIPES	Numero total de estabelecimentos ruraes recenseados Nombre total d'établissements ruraux recensés	CAFÉ CAFÉ		CACÃO CACAO		CÔCO COCO		MANIÇOBA MANIÇOBA	
		Numero de estabelecimentos productores	Produção	Numero de estabelecimentos productores	Produção	Numero de estabelecimentos productores	Produção	Numero de estabelecimentos productores	Produção
		Nome d'establissements ruraux producteurs	Toneladas Tonnes	Nome d'establissements producteurs	Toneladas Tonnes	Nome d'establissements producteurs	Toneladas Tonnes	Nome d'establissements producteurs	Toneladas Tonnes

ESTADO DE MINAS GERAES

(CONCLUSÃO — FIN)

Silvianopolis.....	887	16	283,6	—	—	—	—	—	—
Theophilo Ottoni.....	2.653	2.066	5.185,1	6	7,6	48	172	—	—
Tiradentes.....	90	1	0,5	—	—	—	—	—	—
Tres Corações do Rio Verde....	288	37	150,6	—	—	—	—	—	—
Tres Pontas.....	717	153	1.687,7	—	—	—	—	—	—
Turvo.....	333	36	15,4	1	0,2	—	—	—	—
Ubá.....	1.959	1.495	5.690,0	—	—	6	11	—	—
Uberaba.....	1.283	35	329,0	—	—	5	517	—	—
Uberabinha.....	555	51	86,3	—	—	1	1	—	—
Varginha.....	319	113	2.391,6	—	—	—	—	—	—
Viçosa.....	1.462	807	3.672,3	—	—	—	—	—	—
Villa Braz.....	305	137	1.059,5	—	—	—	—	—	—
Villa Brasília.....	965	112	36,4	—	—	4	1.676	—	—
Villa de Cambuquira.....	104	5	27,5	—	—	—	—	—	—
Villa do Rio Espera.....	95	11	4,8	—	—	—	—	—	—
Villa Jequitinhonha.....	1.099	496	668,0	22	118,2	66	2.340	—	—
Villa Nepomuceno.....	258	203	3.438,5	—	—	—	—	—	—
Villa Nova de Lima.....	390	108	19,0	—	—	—	—	—	—
Villa Nova de Rezende.....	755	194	383,5	2	0,5	—	—	—	—
Villa Rezende Costa.....	147	41	94,8	—	—	—	—	—	—
Virginia.....	230	3	3,5	—	—	—	—	—	—

ESTADO DO PARÁ

Abaeté.....	146	7	3,5	23	13,0	33	605	—	—
Acará.....	325	53	2,9	122	85,1	24	417	2	7,6
Affuá.....	474	—	—	3	2,4	6	30	—	—
Alemquer.....	173	12	2,5	42	77,4	5	12	—	—
Almeirim.....	106	—	—	—	—	—	—	—	—
Alta-mira.....	160	21	8,2	—	—	7	29	—	—
Anajás.....	293	—	—	2	0,2	—	—	1	0'9

II — Produção de café, cacão, côco e maniçoba nos estabelecimentos rurais recenseados em 1 de Setembro de 1920 (Anno agrícola de 1919-1920)

Production de café, cacao, coco et maniçoba dans les établissements ruraux recensés au 1^{er} Septembre 1920 (Année agricole 1919-1920)

MUNICIPIOS MUNICIPES	Numero total de estabelecimentos rurais recenseados Nombre total d'établissements ruraux recensés	CAFÉ CAFÉ		CACÁO CACAO		CÔCO COCO		MANIÇOBA MANIÇOBA	
		Numero de estabelecimentos produtores Nombre d'établissements producteurs	Produção Production — Toneladas Tonnes	Numero de estabelecimentos produtores Nombre d'établissements producteurs	Produção Production — Toneladas Tonnes	Numero de estabelecimentos produtores Nombre d'établissements producteurs	Produção Production — Toneladas Tonnes	Numero de estabelecimentos produtores Nombre d'établissements producteurs	Produção Production — Toneladas Tonnes

ESTADO DO PARÁ

(CONTINUAÇÃO — SUITE)

Aveiro.....	11	2	0,8	3	4,6	—	—	—	—
Bagre.....	142	—	—	—	—	—	—	2	2,1
Baião.....	239	30	3,6	78	167,3	8	18	1	0,4
Belém.....	4.541	221	32,2	379	629,5	548	4.386	6	1,5
Bragança.....	3.184	185	23,9	20	4,1	1.082	4.522	—	—
Breves.....	692	3	0,4	50	49,9	1	2	—	—
Cachoeira.....	225	10	2,5	2	0,1	12	180	—	—
Cameté.....	1.276	24	1,3	774	724,1	7	25	—	—
Chaves.....	334	3	0,6	6	2,3	69	2.728	2	0,1
Conceição do Araguaia.....	31	5	0,8	—	—	—	—	—	—
Curralinho.....	624	7	3,0	53	112,0	1	2	—	—
Faro.....	131	13	1,2	8	5,8	5	31	—	—
Gurupá.....	172	13	0,8	121	134,3	3	4	—	—
Igarapé-assú.....	4.116	121	10,1	9	3,5	558	2.401	—	—
Igarapé-miry.....	404	21	1,3	194	149,2	38	149	1	3,0
Irituia.....	289	20	1,7	20	26,4	12	28	—	—
Itaituba.....	57	3	0,9	1	0,5	2	8	—	—
Jurity.....	269	33	8,2	157	201,2	11	10	—	—
Macapá.....	150	14	1,0	2	0,2	16	72	—	—
Marabá.....	15	—	—	—	—	—	—	1	3,0
Maracanã.....	340	119	7,4	31	4,1	165	529	—	—
Marapanim.....	321	86	8,6	26	6,7	56	328	3	0,1
Mazagão.....	168	—	—	17	44,8	2	12	1	2,1
Melgaço.....	332	11	0,9	18	10,7	11	59	1	0,3
Mocajuba.....	172	—	—	103	242,0	—	—	1	0,1
Mojú.....	152	2	0,3	6	22,9	—	—	—	—
Monte Alegre.....	608	13	0,8	10	5,1	9	9	—	—
Montenegro.....	71	—	—	—	—	6	51	—	—
Muaná.....	20	—	—	1	3,3	—	—	—	—
Obidos.....	658	11	3,2	225	317,5	19	38	—	—

II — Produção de café, cacão, côco e maniçoba nos estabelecimentos ruraes recenseados em 1 de Setembro de 1920 (Anno agricola de 1919-1920)

Production de café, cacao, coco et maniçoba dans les établissements ruraux recensés au 1^{er} Septembre 1920 (Année agricole 1919-1920)

MUNICIPIOS MUNICIPES	Numero total de estabelecimentos ruraes recenseados Nombre total d'établissements ruraux recensés	CAFÉ CAFÉ		CACAO CACAO		COCO COCO		MANIÇOBA MANIÇOBA	
		Numero de estabelecimentos produtores Nombre d'établissements producteurs	Produção Production — Toneladas Tonnes	Numero de estabelecimentos produtores Nombre d'établissements producteurs	Produção Production — Toneladas Tonnes	Numero de estabelecimentos produtores Nombre d'établissements producteurs	Produção Production — Toneladas Tonnes	Numero de estabelecimentos produtores Nombre d'établissements producteurs	Produção Production — Toneladas Tonnes

ESTADO DO PARÁ

(CONCLUSÃO — FIN)

Oeiras.....	519	2	0,2	6	0,7	3	50	—	—
Ourém.....	186	1	0,2	—	—	12	16	—	—
Ponta de Pedras.....	202	2	0,1	3	1,1	74	939	—	—
Portel.....	672	61	3,0	21	10,3	49	164	—	—
Prainha.....	85	19	1,9	17	10,1	—	—	—	—
Quatipurá.....	951	71	15,5	7	5,5	92	906	—	—
Salinas.....	159	4	0,1	—	—	29	180	—	—
Santarém.....	411	16	24,2	142	710,3	18	72	1	0,9
São Caetano de Odivellas.....	198	59	3,1	26	17,5	109	1.512	2	0,7
São Domingos da Boa Vista.....	1.013	115	25,3	225	316,9	30	141	1	0,3
São João do Araguaia.....	5	—	—	—	—	1	1	—	—
São Miguel do Guamá.....	371	129	15,6	99	20,8	13	52	—	—
São Sebastião da Boa Vista.....	8	—	—	5	3,0	—	—	—	—
Soure.....	124	—	—	—	—	15	3.365	—	—
Souzel.....	47	—	—	1	1,1	2	15	—	—
Vigia.....	492	97	42,0	27	43,7	42	8.325	1	0,3
Vizeu.....	43	7	0,9	9	3,8	3	9	—	—

ESTADO DA PARAHYBA

Alagôa do Monteiro.....	702	—	—	—	—	16	126	—	—
Alagôa Grande.....	247	10	9,6	—	—	36	851	—	—
Alagôa Nova.....	586	286	319,4	—	—	23	169	—	—
Araruna.....	263	51	48,2	—	—	21	341	—	—
Areia.....	654	310	516,9	1	1,4	29	333	—	—
Bananeiras.....	348	243	1.244,2	2	4,9	29	234	—	—
Brejo do Cruz.....	374	—	—	—	—	—	—	—	—
Cabaceiras.....	699	—	—	—	—	—	—	—	—
Cabedello.....	25	—	—	—	—	25	11.329	—	—
Caiçara.....	383	15	42,5	1	2,2	16	441	—	—
Cajazeiras.....	267	—	—	—	—	24	133	—	—

II—Produção de café, cacão, côco e maniçoba nos estabelecimentos rurais recenseados em 1 de Setembro de 1920 (Anno agrícola de 1919-1920)

Production de café, cacao, coco et maniçoba dans les établissements ruraux recensés au 1^{er} Septembre 1920 (Année agricole 1919-1920)

MUNICIPIOS MUNICIPES	Numero total de estabelecimentos rurais recenseados Nombre total d'établissements ruraux recensés	CAFÉ CAFÉ		CACÁO CACAO		CÔÇO COCO		MANIÇOBA MANIÇOBA	
		Numero do estabelecimentos produtores Nombre d'établissements producteurs	Produção Production	Numero do estabelecimentos produtores Nombre d'établissements producteurs	Produção Production	Numero do estabelecimentos produtores Nombre d'établissements producteurs	Produção Production	Numero do estabelecimentos produtores Nombre d'établissements producteurs	Produção Production
		— Toneladas Tonnes	— Toneladas Tonnes	— Toneladas Tonnes	— Toneladas Tonnes	— Toneladas Tonnes	— Toneladas Tonnes	— Toneladas Tonnes	— Toneladas Tonnes

ESTADO DA PARAHYBA

(CONCLUSÃO — FIN)

Campina Grande.....	1.374	140	46,0	—	—	41	468	—	—
Catolé do Rocha.....	675	—	—	—	—	32	352	11	8,6
Conceição.....	215	—	—	—	—	9	40	—	—
Espirito Santo.....	160	—	—	—	—	30	906	—	—
Guarabira.....	798	68	54,2	—	—	120	2.297	—	—
Ingá.....	461	30	1,7	—	—	35	342	—	—
Itabayanna.....	472	4	1,4	1	0,6	27	570	—	—
Mamanguape.....	164	—	—	—	—	98	24.197	—	—
Misericórdia.....	472	—	—	—	—	3	12	—	—
Parahyba.....	202	23	4,3	—	—	154	35.069	—	—
Patos.....	414	—	—	—	—	1	16	—	—
Pedras de Fogo.....	65	13	2,1	1	0,2	46	32.985	—	—
Piancó.....	1.175	—	—	—	—	66	238	—	—
Pícuhy.....	1.157	—	—	—	—	144	1.570	—	—
Pilar.....	289	—	—	—	—	24	634	—	—
Pombal.....	351	—	—	—	—	1	10.400	—	—
Princeza.....	644	7	6,6	1	1,8	12	84	—	—
Santa Luzia do Sábugy.....	563	—	—	—	—	1	26	—	—
Santa Rita.....	56	3	0,4	—	—	35	14.860	—	—
São João do Cariry.....	988	1	0,2	—	—	20	103	—	—
São João do Rio do Peixe.....	142	—	—	—	—	1	2	—	—
São José de Piranhas.....	474	—	—	—	—	3	34	—	—
Serraria.....	330	155	281,8	—	—	17	323	—	—
Soledade.....	327	—	—	—	—	—	—	—	—
Souza.....	428	—	—	—	—	6	114	—	—
Taperoá.....	280	—	—	—	—	1	2	—	—
Teixeira.....	445	1	0,2	—	—	8	72	—	—
Umbuzeiro.....	709	192	210,9	—	—	22	102	—	—

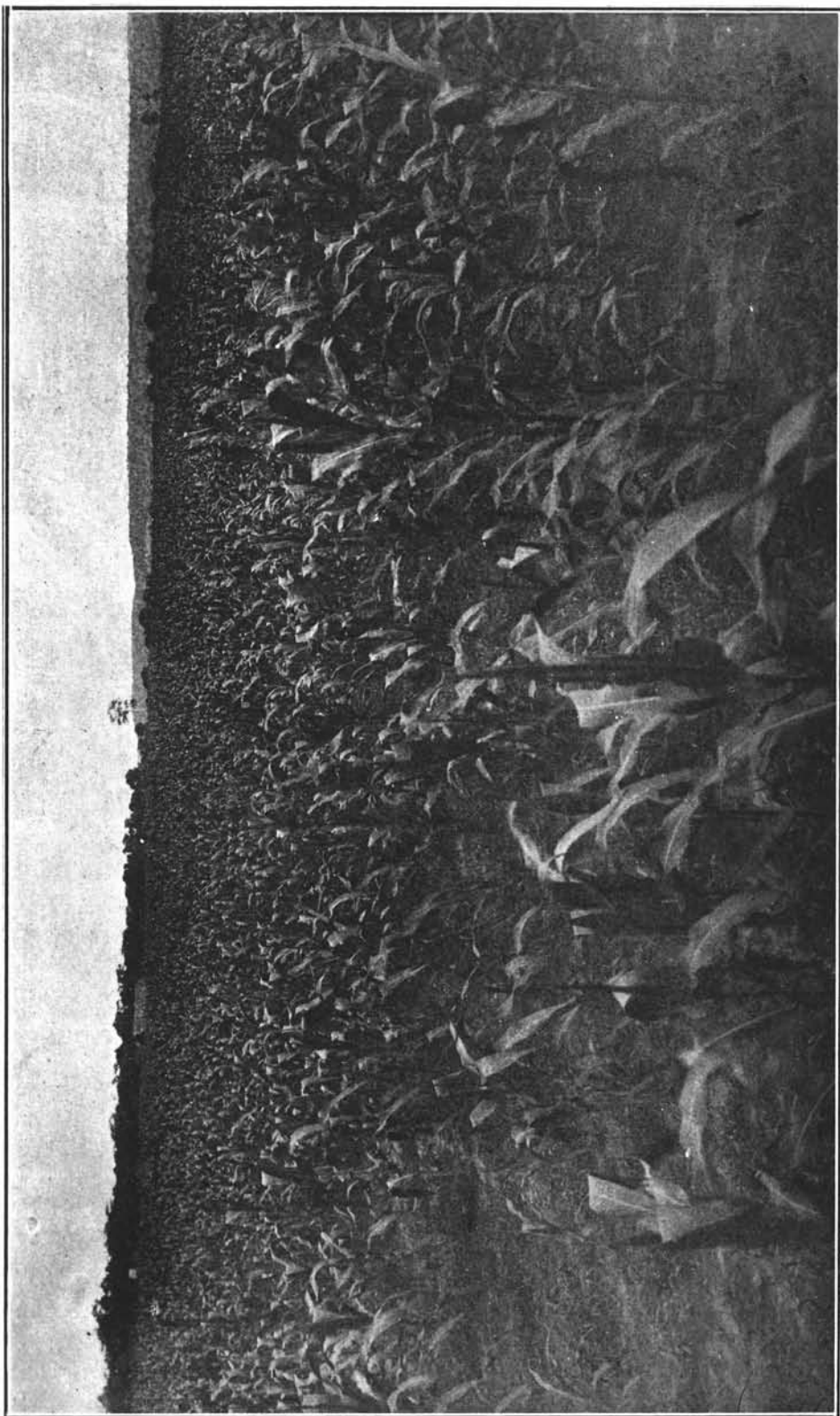

Cultura de milho. (Estado da Parahyba)

II — Produção de café, cacão, côco e maniçoba nos estabelecimentos ruraes recenseados em 1 de Setembro de 1920 (Anno agrícola de 1919-1920)

Production de café, cacao, coco et maniçoba dans les établissements ruraux recensés au 1^{er} Septembre 1920 (Année agricole 1919-1920)

MUNICIPIOS MUNICIPES	Numero total de estabelecimentos ruraes recenseados Nombre total d'établissements ruraux recensés	CAFÉ CAFÉ		CACÃO CACAO		CÔCO COCO		MANIÇOBA MANIÇOBA	
		Numero de estabelecimentos productores	Produção	Numero de estabelecimentos productores	Produção	Numero de estabelecimentos productores	Produção	Numero de estabelecimentos productores	Produção
		— Toneladas Tonnes	— Toneladas Tonnes	— Toneladas Tonnes	— Toneladas Tonnes	— Toneladas Tonnes	— Toneladas Tonnes	— Toneladas Tonnes	— Toneladas Tonnes

ESTADO DE PERNAMBUCO

(CONTINUAÇÃO — SUITE)

Bom Conselho.....	391	182	849,6	—	—	—	—	—	—
Bom Jardim.....	433	66	296,0	1	2,2	1	26	—	—
Bonito.....	644	527	2.981,5	1	5,4	23	302	—	—
Brejo da Madre de Deus.....	416	204	639,0	—	—	3	22	—	—
Buique.....	447	5	2,9	—	—	20	185	—	—
Cabo.....	81	—	—	—	—	5	952	—	—
Cabrobó.....	311	—	—	—	—	2	16	—	—
Canhotinho.....	967	381	596,9	—	—	10	678	1	0,2
Caruarú.....	998	133	765,6	—	—	23	156	—	—
Cimbres.....	721	145	178,6	1	3,6	3	68	—	—
Correntes.....	743	385	417,9	1	0,1	3	169	—	—
Escada.....	96	—	—	1	0,4	10	303	—	—
Exú.....	139	1	1,4	1	0,8	6	32	—	—
Flôres.....	1.165	—	—	—	—	53	112	—	—
Floresta.....	243	—	—	—	—	1	3	—	—
Camelleira.....	107	3	1,2	3	0,2	3	40	—	—
Garanhuns.....	977	565	1.782,7	2	0,8	8	44	—	—
Gloria de Goytá.....	404	66	35,1	—	—	54	2.014	—	—
Goyanna.....	184	22	16,4	1	0,2	97	114.427	—	—
Granito.....	121	1	0,3	—	—	10	46	—	—
Gravatá.....	255	169	297,2	1	0,6	—	—	—	—
Iguarassú.....	130	7	1,4	—	—	96	28.592	—	—
Ingazeira.....	839	—	—	—	—	3	56	1	1,2
Ipojuca.....	95	6	0,8	3	7,8	37	17.042	—	—
Itambé.....	98	8	18,7	1	9,0	30	938	—	—
Jaboatão.....	340	14	1,6	3	0,5	49	5.858	—	—
Leopoldina.....	76	—	—	—	—	1	5	—	—
Limoeiro.....	221	5	3,2	—	—	8	70	—	—
Nazareth.....	370	110	112,5	—	—	74	2.174	—	—
Olinda.....	122	12	0,5	—	—	107	22.614	—	—

II — Produção de café, cacão, côco e maniçoba nos estabelecimentos ruraes recenseados em 1 de Setembro de 1920 (Anno agrícola de 1919-1920)

Production de café, cacao, coco et maniçoba dans les établissements ruraux recensés au 1^{er} Septembre 1920 (Année agricol: 1919-1920)

MUNICIPIOS MUNICIPES	Numero total de estabelecimentos ruraes recenseados Nombre total d'établissements ruraux recensés	CAFÉ CAFÉ		CACÁ (CACA)		CÔCO COCO		MANIÇOBA MANIÇOBA	
		Numero de estabelecimentos produtores Nombre d'établissements producteurs	Produção Production Toneladas Tonnes	Numero de estabelecimentos produtores Nombre d'établissements producteurs	Produção Production Toneladas Tonnes	Numero de estabelecimentos produtores Nombre d'établissements producteurs	Produção Production Toneladas Tonnes	Numero de estabelecimentos produtores Nombre d'établissements producteurs	Produção Production Toneladas Tonnes

ESTADO DE PERNAMBUCO

(CONCLUSÃO — FIN)

Ouricury.....	227	3	2,6	—	—	9	35	—	—
Palmares.....	240	16	1,3	1	4,4	6	167	—	—
Panellas.....	994	482	485,8	—	—	32	108	—	—
Pau d'Alho.....	117	7	3,0	—	—	9	378	—	—
Pedra.....	229	9	6,2	—	—	3	12	—	—
Petrolina.....	252	—	—	—	—	1	3	2	12,0
Quipapá.....	671	395	371,7	1	0,2	15	70	—	—
Recife.....	21	—	—	—	—	12	3.869	—	—
Rio Formoso.....	109	5	1,4	1	0,1	33	42.536	—	—
Salgueiro.....	417	—	—	—	—	77	300	1	0,1
São Bento.....	411	1	0,2	—	—	1	27	—	—
São José do Egypto.....	875	—	—	—	—	10	889	—	—
São Lourenço da Matta.....	71	3	0,8	1	0,4	2	57	—	—
Serinhaem.....	63	—	—	—	—	9	19.866	—	—
Tacaratu.....	103	—	—	—	—	3	42	—	—
Taquaretinga.....	1.359	189	708,2	—	—	49	940	—	—
Timbaúba.....	282	173	948,0	5	1,2	39	1.323	—	—
Triumpho.....	793	335	303,4	—	—	12	32	—	—
Victoria.....	1.005	103	71,4	4	16,1	179	2.989	—	—
Villa Bella.....	534	—	—	—	—	—	—	—	—

ESTADO DO PIAUHY

Alto Longá.....	162	—	—	—	—	—	—	—	—
Amarante.....	248	—	—	—	—	3	55	—	—
Amarração.....	57	—	—	—	—	1	27	—	—
Apparecida.....	182	—	—	—	—	13	4.569	4	7,4
Barras do Maratahoan.....	117	—	—	—	—	—	—	4	3,8
Batalha.....	168	—	—	—	—	—	—	—	—
Bom Jesus da Gurguéia.....	147	—	—	—	—	1	9	4	13,2
Burity dos Lopes.....	118	—	—	—	—	3	273	—	—

II — Produção de café, cacão, côco e maniçoba nos estabelecimentos ruraes recenseados em 1 de Setembro de 1920 (Anno agrícola de 1919-1920)

Production de café, cacao, coco et maniçoba dans les établissements ruraux recensés au 1^{er} Septembre 1920 (Année agricole 1919-1920)

MUNICIPIOS MUNICIPES	Numero total de estabelecimentos ruraes recenseados Nombre total d'établissements ruraux recensés	CAFÉ CAFÉ		CACAO CACAO		COCO COCO		MANIÇOBA MANIÇOBA	
		Numero de estabelecimentos produtores Nombre d'établissements producteurs	Produção Production Toneladas Tonnes	Numero de estabelecimentos produtores Nombre d'établissements producteurs	Produção Production Toneladas Tonnes	Numero de estabelecimentos produtores Nombre d'établissements producteurs	Produção Production Toneladas Tonnes	Numero de estabelecimentos produtores Nombre d'établissements producteurs	Produção Production Toneladas Tonnes

ESTADO DO PIAUHY

(CONCLUSÃO — FIN)

Campo Maior.....	257	—	—	—	—	4	12	—	—
Canto do Burity.....	197	—	—	—	—	4	19	9	5,3
Caracol.....	81	—	—	—	—	—	—	15	12,9
Castello.....	338	—	—	—	—	36	289	—	—
Corrente.....	212	—	—	—	—	2	1	—	—
Floriano.....	373	—	—	—	—	1	1	5	1,6
Gilbués.....	238	—	—	—	—	3	3	1	0,3
Jaicós.....	400	—	—	—	—	5	71	8	14,2
Jeromenha.....	357	—	—	—	—	7	35	—	—
Livramento.....	95	—	—	—	—	—	—	—	—
Miguel Alves.....	178	—	—	—	—	—	—	—	—
Oeiras.....	497	—	—	—	—	17	98	3	1,4
Parnaguá.....	258	—	—	—	—	3	11	1	5,5
Parnahyba.....	92	—	—	—	—	7	1.160	—	—
Patrocínio.....	324	—	—	—	—	3	11	—	—
Paulista.....	262	—	—	—	—	2	6	2	1,4
Pedro Segundo.....	214	—	—	—	—	15	63	—	—
Peripery.....	119	—	—	—	—	3	26	—	—
Picos.....	855	—	—	—	—	53	649	11	22,7
Piracuruca.....	185	—	—	—	—	1	7	—	—
Porto Alegre.....	72	—	—	—	—	2	96	—	—
Regeneração.....	232	—	—	—	—	1	910	2	6,6
Santa Philomena.....	194	3	1,4	—	—	—	—	—	—
São João do Piauí.....	371	—	—	—	—	8	22	33	105,2
São Pedro.....	197	—	—	—	—	15	21.651	—	—
São Raymundo Nonato.....	376	—	—	—	—	2	4	80	245,0
Simplicio Mendes.....	168	—	—	—	—	18	50	15	17,6
Therezina.....	236	—	—	—	—	—	—	—	—
União.....	286	—	—	—	—	3	38	—	—
Urussuhy.....	108	—	—	—	—	—	—	—	—
Valença.....	540	—	—	—	—	14	2.011	—	—

II — Produção de café, cacão, côco e maniçoba nos estabelecimentos rurais recenseados em 1 de Setembro de 1920 (Anno agrícola de 1919-1920)

Production de café, cacao, coco et maniçoba dans les établissements ruraux recensés au 1^{er} Septembre 1920 (Année agricole 1919-1920)

MUNICIPIOS MUNICIPES	Numero total de estabelecimentos rurais recenseados Nombre total d'établissements ruraux recensés	CAFÉ CAFÉ		CACAO CACAO		COCO COCO		MANIÇOBA MANIÇOBA	
		Numero de estabelecimentos produtores	Produção	Numero de estabelecimentos produtores	Produção	Numero de estabelecimentos produtores	Produção	Numero de estabelecimentos produtores	Produção
		Nombre d'établissements producteurs	Toneladas Tonnes	Nombre d'établissements producteurs	Toneladas Tonnes	Nombre d'établissements producteurs	Toneladas Tonnes	Nombre d'établissements producteurs	Toneladas Tonnes

ESTADO DO RIO DE JANEIRO

Angra dos Reis.....	15	4	1,4	—	—	1	7	—	—
Araruama.....	165	32	44,7	—	—	1	1	—	—
Barra de São João.....	581	338	1.283,9	—	—	2	8	—	—
Barra do Pirahy.....	195	89	933,1	—	—	—	—	—	—
Barra Mansa.....	375	160	903,6	1	1,8	1	1	1	0,6
Bom Jardim.....	527	471	3.181,3	1	10,8	—	—	—	—
Cabo Frio.....	197	11	5,9	—	—	1	20	—	—
Cambucy.....	1.051	825	6.799,9	2	9,6	6	17	—	—
Campos.....	2.965	598	2.639,0	2	37,2	7	71	—	—
Cantagallo.....	601	301	2.313,2	1	0,1	9	330	—	—
Capivary.....	408	257	1.159,8	4	0,2	—	—	—	—
Carmo.....	263	135	719,7	—	—	—	—	—	—
Duas Barras.....	329	272	2.298,2	—	—	1	1	—	—
Iguassú.....	280	7	8,7	1	0,6	3	464	—	—
Itaborahy.....	159	—	—	—	—	—	—	—	—
Itaguahy.....	52	7	5,7	—	—	—	—	—	—
Itaocara.....	774	363	1.620,3	1	0,1	11	1.521	—	—
Itaperuna.....	1.672	1.371	16.641,3	1	0,2	9	105	—	—
Macahé.....	838	466	2.694,4	7	136,8	1	46	—	—
Magé.....	120	7	1,2	—	—	—	—	—	—
Mangaratiba.....	55	27	20,6	—	—	2	2	—	—
Maricá.....	65	10	6,3	1	0,3	1	4	—	—
Nictheroy.....	9	2	0,4	1	0,1	2	367	—	—
Nova Friburgo.....	1.037	307	746,3	—	—	1	137	—	—
Parahyba do Sul.....	711	346	5.250,3	—	—	1	2	—	—
Paraty.....	133	87	46,6	1	2,3	15	90	—	—
Petropolis.....	647	264	1.101,0	1	0,6	—	—	—	—
Pirahy.....	250	53	143,1	—	—	—	—	—	—
Rezende.....	548	154	1.315,6	2	4,2	—	—	—	—
Rio Bonito.....	313	121	119,2	4	1,4	2	4	—	—

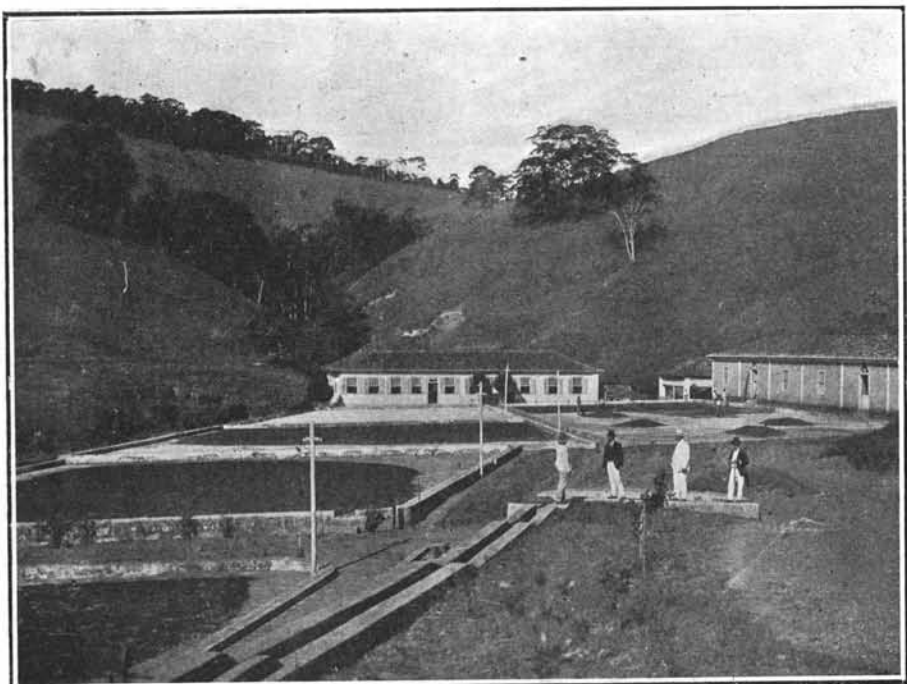

Terreiro de café em uma fazenda no Estado do Rio de Janeiro

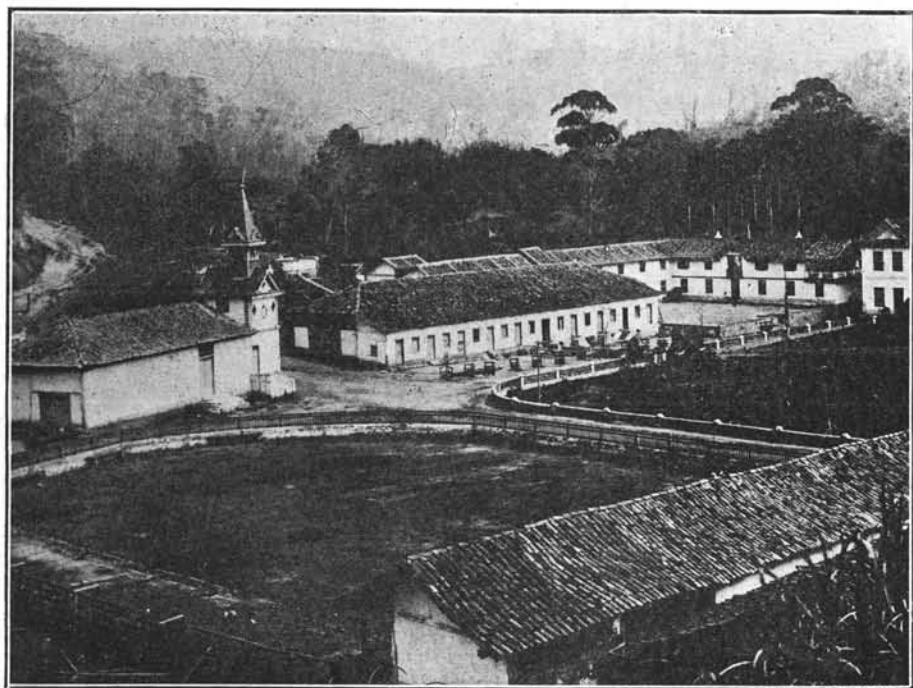

Vista panorâmica da Fazenda «Secretario» (Estado do Rio de Janeiro)

II — Produção de café, cacão, côco e maniçoba nos estabelecimentos rurais recenseados em 1 de Setembro de 1920 (Anno agrícola de 1919-1920)

Production de café, cacao, coco et maniçoba dans les établissements ruraux recensés au 1^{er} Septembre 1920 (Année agricole 1919-1920)

MUNICIPIOS MUNICIPES	Numero total do estabelecimentos rurais recenseados Nombre total d'établissements ruraux recensés	CAFÉ CAFÉ		CACÃO CACAO		CÔCO COCO		MANIÇOBA MANIÇOBA	
		Numero da estabelecimentos produtores Nombre d'établissements producteurs	Produção Production	Numero da estabelecimentos produtores Nombre d'établissements producteurs	Produção Production	Numero da estabelecimentos produtores Nombre d'établissements producteurs	Produção Production	Numero da estabelecimentos produtores Nombre d'établissements producteurs	Produção Production
		— Toneladas Tonnes	— Tonnes	— Toneladas Tonnes	— Tonnes	— Toneladas Tonnes	— Tonnes	— Toneladas Tonnes	— Tonnes

ESTADO DO RIO DE JANEIRO

(CONCLUSÃO — FIN)

Rio Claro.....	201	49	68,7	—	—	—	—	—	—
Sant'Anna de Japubyba.....	474	193	139,6	1	3,0	—	—	—	—
Santa Maria Magdalena.....	587	430	3.193,6	1	9,0	1	1	—	—
Santa Thereza.....	163	81	1.667,3	—	—	—	—	—	—
Santo Antonio de Padua.....	1.444	1.008	14.485,2	—	—	18	35	—	—
São Fidelis.....	1.336	623	2.803,3	1	1,2	3	15	—	—
São Francisco de Paula.....	313	231	2.263,7	2	4,8	—	—	—	—
São Gonçalo.....	599	55	4,8	1	2,4	9	148	—	—
São João da Barra.....	182	3	1,7	—	—	1	2	—	—
São João Marcos.....	106	67	35,4	—	—	—	—	—	—
São Pedro d'Aldeia.....	202	5	3,7	—	—	1	3	—	—
São Sebastião do Alto.....	291	101	301,1	—	—	6	11	—	—
Sapucaia.....	369	190	804,0	—	—	3	3	—	—
Saquarema.....	308	40	11,4	1	0,2	1	1	—	—
Sumidouro.....	157	104	674,6	—	—	—	—	—	—
Therezopolis.....	382	8	2,1	—	—	—	—	—	—
Valença.....	580	256	2.440,9	5	17,7	—	—	—	—
Vassouras.....	670	237	736,0	—	—	3	6	1	0,2

ESTADO DO RIO GRANDE DO NORTE

Acary.....	251	—	—	—	—	65	750	4	0,1
Angicos.....	359	—	—	—	—	—	—	—	—
Apody.....	94	—	—	—	—	—	—	—	—
Areia Branca.....	67	—	—	—	—	32	2.898	—	—
Arez.....	48	—	—	—	—	23	1.335	—	—
Assú.....	412	—	—	—	—	4	260	—	—
Augusto Severo.....	329	—	—	—	—	19	146	13	31,6
Caicó.....	513	—	—	—	—	6	50	1	0,1
Canguaretama.....	61	1	1,8	—	—	59	10.370	—	—
Caratúbas.....	146	—	—	—	—	2	56	—	—

II — Produção de café, cacão, côco e maniçoba nos estabelecimentos rurais recenseados em 1 de Setembro de 1920 (Anno agrícola de 1919-1920)

Production de café, cacao, coco et maniçoba dans les établissements ruraux recensés au 1^{er} Septembre 1920 (Année agricole: 1919-1920)

MUNICIPIOS MUNICIPES	Numero total de estabelecimentos rurais recenseados Nombre total d'établissements ruraux recensés	CAFÉ CAFÉ		CACAO CACAO		CÔCO COCO		MANIÇOBA MANIÇOBA	
		Numero de estabelecimentos produtores Nombre d'établissements producteurs	Produção Production	Numero de estabelecimentos produtores Nombre d'établissements producteurs	Produção Production	Numero de estabelecimentos produtores Nombre d'établissements producteurs	Produção Production	Numero de estabelecimentos produtores Nombre d'établissements producteurs	Produção Production
		Toneladas Tonnes	Toneladas Tonnes	Toneladas Tonnes	Toneladas Tonnes	Toneladas Tonnes	Toneladas Tonnes	Toneladas Tonnes	

ESTADO DO RIO GRANDE DO NORTE

(CONCLUSÃO — FIN)

Ceará-mirim.....	147	—	—	—	—	76	62.804	—	—
Curraes Novos.....	194	—	—	—	—	53	568	—	—
Flôres.....	109	—	—	—	—	2	58	—	—
Goyanninha.....	23	—	—	—	—	6	796	—	—
Jardim do Seridó.....	701	—	—	—	—	138	1.347	—	—
Lages.....	33	—	—	—	—	2	12	—	—
Luiz Gomes.....	105	—	—	—	—	14	139	—	—
Macahyba.....	83	—	—	—	—	1	137	—	—
Macau.....	59	—	—	—	—	1	3	—	—
Martins.....	145	—	—	—	—	2	10	—	—
Mossoró.....	254	—	—	—	—	2	59	—	—
Natal.....	13	—	—	—	—	3	59	—	—
Nova Cruz.....	46	—	—	—	—	1	9	—	—
Páo dos Ferros.....	214	—	—	—	—	4	34	—	—
Papary.....	27	—	—	—	—	11	1.058	—	—
Patú.....	204	—	—	—	—	8	46	1	0,1
Pedro Velho.....	52	—	—	—	—	3	161	—	—
Port'Alegre.....	59	—	—	—	—	—	—	—	—
Sant'Anna do Mattos.....	235	—	—	—	—	2	22	3	8,4
Santa Cruz.....	167	—	—	—	—	—	—	—	—
Santo Antonio.....	54	—	—	—	—	—	—	—	—
São Gonçalo.....	98	—	—	—	—	—	—	—	—
São José de Mipibú.....	46	—	—	—	—	14	290	—	—
São Miguel.....	101	—	—	—	—	3	47	—	—
Serra Negra.....	144	—	—	—	—	—	—	—	—
Taipú.....	96	—	—	—	—	1	13	—	—
Touros.....	49	—	—	—	—	32	5.297	—	—

II — Produção de café, cacá, côco e maniçoba nos estabelecimentos rurais recenseados em 1 de Setembro de 1920 (Anno agrícola de 1919-1920)

Production de café, cacao, coco et maniçoba dans les établissements ruraux recensés au 1^{er} Septembre 1920 (Année agricole 1919-1920)

MUNICIPIOS MUNICIPES	Numero total de estabelecimentos rurais recenseados Nombre total d'établissements ruraux recensés	CAFÉ CAFÉ		CACÁ CACAO		CÔCO COCO		MANIÇOBA MANIÇOBA	
		Numero de estabelecimentos produtores Nombre d'établissements producteurs	Produção Production Toneladas Tonnes	Numero de estabelecimentos produtores Nombre d'établissements producteurs	Produção Production Toneladas Tonnes	Numero de estabelecimentos produtores Nombre d'établissements producteurs	Produção Production Toneladas Tonnes	Numero de estabelecimentos produtores Nombre d'établissements producteurs	Produção Production Toneladas Tonnes

ESTADO DE SANTA CATHARINA

(CONCLUSÃO — FIN)

Lages.....	1.612	—	—	—	—	—	—	—	—
Laguna.....	203	16	22,5	—	—	—	—	—	—
Mafra.....	413	—	—	—	—	—	—	—	—
Nova Trento.....	781	198	33,9	—	—	—	—	—	—
Orleans.....	1.025	3	0,8	—	—	1	3	—	—
Palhoça.....	1.051	118	32,9	—	—	8	43	—	—
Paraty.....	492	137	54,4	—	—	—	—	—	—
Porto Bello.....	72	46	135,0	—	—	—	—	—	—
Porto União.....	617	—	—	—	—	—	—	—	—
Santa Cruz de Capoeiras.....	616	—	—	—	—	—	—	1	4,9
São Bento.....	853	17	0,7	—	—	—	—	—	—
São Francisco.....	282	120	12,5	—	—	—	—	—	—
São Joaquim da Costa da Serra.....	477	—	—	—	—	5	92	—	—
São José.....	599	140	60,4	—	—	—	—	—	—
Tijucas.....	638	273	92,6	—	—	—	—	—	—
Tubarão.....	2.558	322	85,1	—	—	1	22	—	—
Urussanga.....	1.197	12	1,4	—	—	—	—	—	—

ESTADO DE SÃO PAULO

Agudos.....	312	96	2.997,2	—	—	—	—	—	—
Albuquerque Lins.....	220	22	384,8	—	—	—	—	—	—
Altinópolis.....	105	71	1.197,6	—	—	—	—	—	—
Amparo.....	697	601	10.358,7	1	0,1	5	21	—	—
Angatuba.....	174	40	354,7	—	—	—	—	—	—
Anhemby.....	151	2	6,0	—	—	—	—	—	—
Annapolis.....	65	51	1.742,1	—	—	—	—	—	—
Apiaty.....	305	—	—	—	—	1	2	—	—
Araçariçuama.....	358	—	—	—	—	—	—	—	—
Araraquara.....	748	415	6.154,8	1	4,8	1	2	—	—
Araras.....	296	60	3.661,6	—	—	2	495	—	—

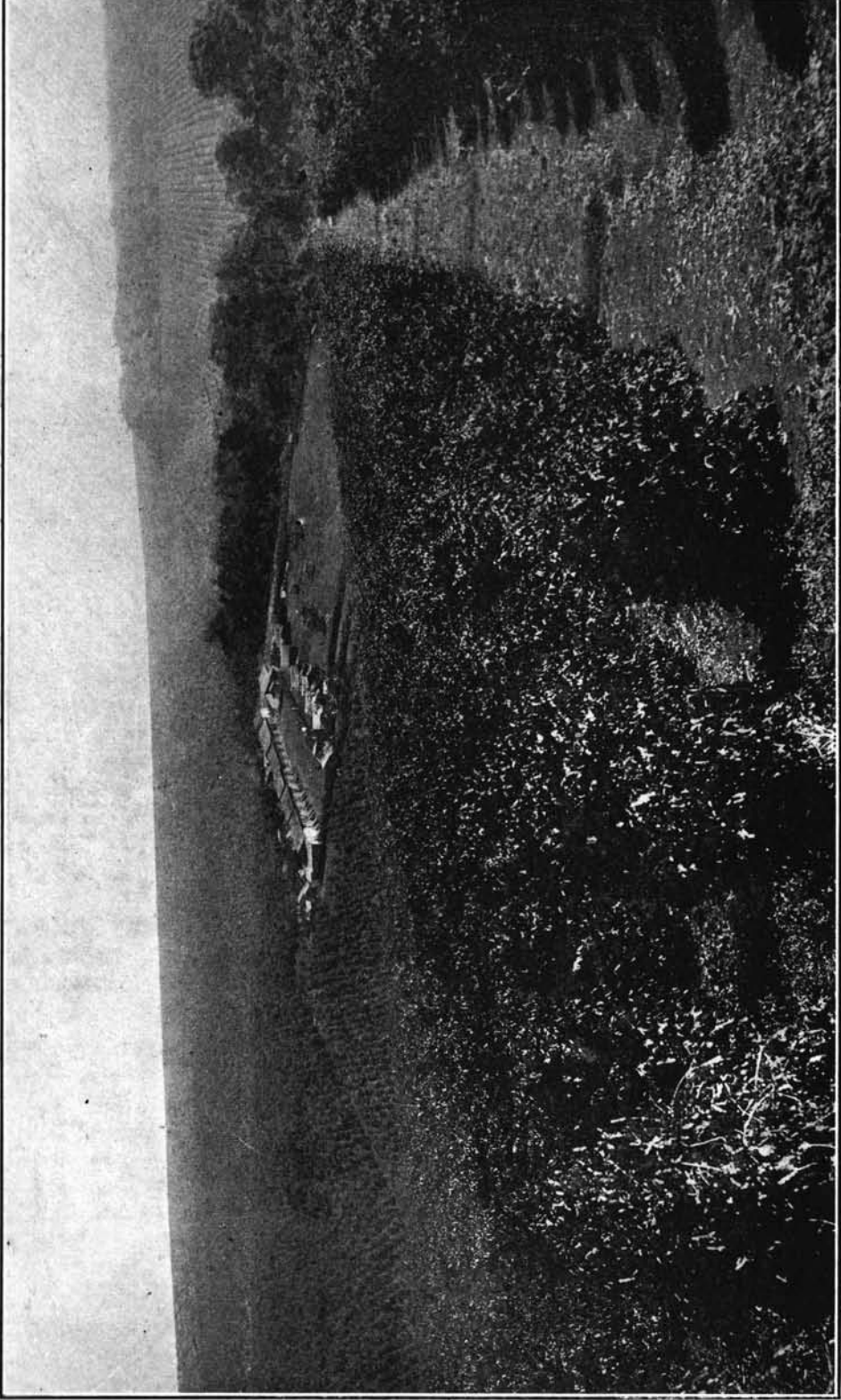

Secao Marco de Pedra (Fazenda Guatapar — So Paulo)

II — Produção de café, cacáó, côco e maniçoba nos estabelecimentos ruraes recenseados em 1 de Setembro de 1920 (Anno agricola de 1919-1920)

Production de café, cacao, coco et maniçoba dans les établissements ruraux recensés au 1^{er} Septembre 1920 (Année agricole 1919-1920)

MUNICIPIOS MUNICIPES	Numero total de estabelecimentos ruraes recenseados Nombre total d'établissements ruraux recensés	CAFÉ CAFÉ		CACÁO CACAO		CÔCO COCO		MANIÇOBA MANIÇOBA	
		Numero de estabelecimentos produtores	Produção	Numero de estabelecimentos produtores	Produção	Numero de estabelecimentos produtores	Produção	Numero de estabelecimentos produtores	Produção
		Nome d'establissements producteurs	— Tonnes	Nome d'establissements producteurs	— Tonnes	Nome d'establissements producteurs	— Tonnes	Nome d'establissements producteurs	— Tonnes

ESTADO DE SÃO PAULO

(CONTINUAÇÃO — SUITE)

Areias.....	108	76	382,8	—	—	1	1	—	—
Ariranha.....	178	84	592,1	—	—	—	—	—	—
Assis.....	526	12	14,3	—	—	—	—	—	—
Atibaia.....	495	275	2.098,3	—	—	—	—	—	—
Avahy.....	207	58	2.473,2	1	12,0	—	—	—	—
Avaré.....	520	114	1.911,0	—	—	1	6	—	—
Bananal.....	144	33	239,2	—	—	—	—	—	—
Bariry.....	608	316	3.612,2	—	—	1	1	—	—
Barra Bonita.....	124	92	3.094,9	—	—	—	—	—	—
Barretos.....	472	73	1.334,2	—	—	2	32	—	—
Batataes.....	281	116	1.533,0	—	—	1	1	—	—
Baurú.....	123	42	1.497,5	13	70,9	1	12	—	—
Bebedouro.....	486	228	3.835,9	—	—	1	2	—	—
Bica de Pedra.....	185	84	1.885,0	—	—	—	—	—	—
Bôa Esperança.....	161	81	2.156,1	—	—	1	8	—	—
Bom Successo.....	34	3	17,2	—	—	—	—	—	—
Botucatu.....	231	170	3.424,8	—	—	1	4	—	—
Bragança.....	395	313	2.730,0	—	—	—	—	—	—
Brodowski.....	70	66	1.473,4	—	—	—	—	—	—
Brotas.....	367	196	3.540,8	—	—	—	—	—	—
Buquira.....	129	73	319,9	—	—	—	—	—	—
Cabreúva.....	119	61	852,0	—	—	—	—	—	—
Caçapava.....	242	168	987,2	—	—	—	—	—	—
Cachoeira.....	79	36	178,9	—	—	—	—	—	—
Caconde.....	337	217	3.284,7	—	—	—	—	—	—
Cajuru.....	396	164	1.783,4	1	7,7	—	—	—	—
Campinas.....	837	380	11.935,2	—	—	1	1	—	—
Campo Largo de Sorocaba.....	189	6	27,5	—	—	—	—	—	—
Campos Novos do Paranapanema.....	363	17	56,4	—	—	1	3	—	—
Cananéa.....	299	74	24,4	—	—	—	—	—	—

II — Produção de café, cacá, côco e maniçoba nos estabelecimentos rurais recenseados em 1 de Setembro de 1920 (Anno agrícola de 1919-1920)

Production de café, cacao, coco et maniçoba dans les établissements ruraux recensés au 1^{er} Septembre 1920 (Année agricole 1919-1920)

MUNICIPIOS MUNICIPES	Numero total de estabelecimentos rurais recenseados Nombre total d'établissements ruraux recensés	CAFÉ CAFÉ		CACÁ CACAO		CÔCO COCO		MANIÇOBA MANIÇOBA	
		Numero de estabelecimentos produtores Nombre d'établissements producteurs	Produção Production	Numero de estabelecimentos produtores Nombre d'établissements producteurs	Produção Production	Numero de estabelecimentos produtores Nombre d'établissements producteurs	Produção Production	Numero de estabelecimentos produtores Nombre d'établissements producteurs	Produção Production
		Toneladas Tonnes	Toneladas Tonnes	Toneladas Tonnes	Toneladas Tonnes	Toneladas Tonnes	Toneladas Tonnes		
Capão Bonito do Paranapanema	300	—	—	—	—	—	—	—	—
Capivary	196	93	1.368,8	—	—	1	10	—	—
Caraguatatuba	14	1	0,1	—	—	—	—	—	—
Casa Branca	391	113	3.167,1	—	—	4	8	—	—
Catanduva	303	67	275,6	—	—	1	1	—	—
Cerqueira Cesar	154	16	668,2	—	—	—	—	—	—
Conceição de Monte Alegre	523	5	2,6	—	—	—	—	—	—
Conchas	760	9	37,0	—	—	—	—	—	—
Cravinhos	85	61	4.161,3	—	—	—	—	—	—
Cruzeiro	157	99	616,3	—	—	—	—	—	—
Cunha	797	—	—	—	—	—	—	—	—
Cutia	817	3	0,8	—	—	1	20	—	—
Descalvado	303	121	4.015,9	—	—	1	1	—	—
Dourado	85	51	856,7	—	—	—	—	—	—
Dous Corregos	495	274	3.171,4	—	—	1	1	—	—
Espirito Santo do Pinhal	217	203	6.096,4	—	—	—	—	—	—
Espirito Santo do Turvo	113	16	141,7	—	—	1	6	—	—
Fartura	361	84	630,8	—	—	—	—	—	—
Faxina	284	7	3,9	—	—	1	4	—	—
Franca	583	294	6.462,4	—	—	—	—	—	—
Guararema	901	7	25,5	—	—	1	117	—	—
Guaratinguetá	493	269	1.465,3	—	—	—	—	—	—
Guarehy	307	29	55,6	1	0,1	—	—	—	—
Guariba	60	37	1.548,3	—	—	—	—	—	—
Guarulhos	155	—	—	—	—	—	—	—	—
Ibitinga	803	173	504,3	—	—	1	1	—	—
Igarapava	317	184	3.040,1	1	60,0	3	392	—	—
Igaratá	355	42	41,9	—	—	—	—	—	—
Iguape	1.678	306	123,5	4	0,8	—	—	—	—
Indaiatuba	240	84	1.315,1	—	—	—	—	—	—

ESTADO DE SÃO PAULO

(CONTINUAÇÃO — SUITE)

Capão Bonito do Paranapanema	300	—	—	—	—	—	—	—	—
Capivary	196	93	1.368,8	—	—	1	10	—	—
Caraguatatuba	14	1	0,1	—	—	—	—	—	—
Casa Branca	391	113	3.167,1	—	—	4	8	—	—
Catanduva	303	67	275,6	—	—	1	1	—	—
Cerqueira Cesar	154	16	668,2	—	—	—	—	—	—
Conceição de Monte Alegre	523	5	2,6	—	—	—	—	—	—
Conchas	760	9	37,0	—	—	—	—	—	—
Cravinhos	85	61	4.161,3	—	—	—	—	—	—
Cruzeiro	157	99	616,3	—	—	—	—	—	—
Cunha	797	—	—	—	—	—	—	—	—
Cutia	817	3	0,8	—	—	1	20	—	—
Descalvado	303	121	4.015,9	—	—	1	1	—	—
Dourado	85	51	856,7	—	—	—	—	—	—
Dous Corregos	495	274	3.171,4	—	—	1	1	—	—
Espirito Santo do Pinhal	217	203	6.096,4	—	—	—	—	—	—
Espirito Santo do Turvo	113	16	141,7	—	—	1	6	—	—
Fartura	361	84	630,8	—	—	—	—	—	—
Faxina	284	7	3,9	—	—	1	4	—	—
Franca	583	294	6.462,4	—	—	—	—	—	—
Guararema	901	7	25,5	—	—	1	117	—	—
Guaratinguetá	493	269	1.465,3	—	—	—	—	—	—
Guarehy	307	29	55,6	1	0,1	—	—	—	—
Guariba	60	37	1.548,3	—	—	—	—	—	—
Guarulhos	155	—	—	—	—	—	—	—	—
Ibitinga	803	173	504,3	—	—	1	1	—	—
Igarapava	317	184	3.040,1	1	60,0	3	392	—	—
Igaratá	355	42	41,9	—	—	—	—	—	—
Iguape	1.678	306	123,5	4	0,8	—	—	—	—
Indaiatuba	240	84	1.315,1	—	—	—	—	—	—



Transporte de café por agua (Fazenda Guatapará — Ribeirão Preto, São Paulo)

II — Produção de café, cacão, côco e maniçoba nos estabelecimentos ruraes recenseados em 1 de Setembro de 1920 (Anno agrícola de 1919-1920)

Production de café, cacao, coco et maniçoba dans les établissements ruraux recensés au 1^{er} Septembre 1920 (Année agricole 1919-1920)

MUNICIPIOS MUNICIPES	Numero total de estabelecimentos ruraes recenseados Nombre total d'établissements ruraux recensés	CAFÉ CAFÉ		CACAO CACAO		CÔCO COCO		MANIÇOBA MANIÇOBA	
		Numero de estabelecimentos produtores Nombre d'établissements producteurs	Produção Production Toneladas Tonnes	Numero de estabelecimentos produtores Nombre d'établissements producteurs	Produção Production Toneladas Tonnes	Numero de estabelecimentos produtores Nombre d'établissements producteurs	Produção Production Toneladas Tonnes	Numero de estabelecimentos produtores Nombre d'établissements producteurs	Produção Production Toneladas Tonnes

ESTADO DE SÃO PAULO

(CONTINUAÇÃO — SUITE)

Ipaussú.....	124	41	1.469,2	1	3,0	—	—	—	—
Itaberá.....	192	6	26,7	—	—	1	2	—	—
Itajuby.....	583	60	462,2	—	—	—	—	—	—
Itanhaem.....	4	1	0,1	—	—	—	—	—	—
Itapeccerica.....	354	1	0,2	—	—	—	—	—	—
Itapetininga.....	612	30	143,8	—	—	—	—	—	—
Itapira.....	334	191	5.723,4	—	—	—	—	—	—
Itapolis.....	928	402	1.625,9	—	—	—	—	—	—
Itaporanga.....	1.080	29	79,1	—	—	—	—	—	—
Itararé.....	89	8	40,0	—	—	—	—	—	—
Itatiba.....	327	221	3.630,7	—	—	—	—	—	—
Itatinga.....	149	52	2.268,5	3	105,2	1	4	—	—
Ituverava.....	328	107	1.825,5	—	—	—	—	—	—
Jaboticabal.....	1.145	426	4.601,8	—	—	—	—	—	—
Jacaréhy.....	344	59	250,9	—	—	—	—	—	—
Jahú.....	554	281	9.013,7	1	12,0	—	—	—	—
Jambeiro.....	173	78	592,9	—	—	—	—	—	—
Jardinopolis.....	179	106	3.424,3	—	—	—	—	—	—
Jatahy.....	50	21	37,0	—	—	—	—	—	—
Joanopolis.....	350	208	1.184,5	—	—	—	—	—	—
Jundiáhy.....	314	154	2.989,5	1	0,1	—	—	—	—
Juquery.....	590	8	15,1	—	—	—	—	—	—
Lagoinha.....	86	13	9,0	—	—	—	—	—	—
Laraujal.....	300	130	832,5	—	—	—	—	—	—
Leme.....	74	31	692,8	—	—	—	—	—	—
Lençóes.....	659	153	1.326,3	1	7,2	—	—	—	—

II — Produção de café, cacá, côco e maniçoba nos estabelecimentos rurais recenseados em 1 de Setembro de 1920 (Anno agrícola de 1919-1920)

Production de café, cacao, coco et maniçoba dans les établissements ruraux recensés au 1^{er} Septembre 1920 (Année agricole: 1919-1920)

MUNICIPIOS MUNICIPES	Numero total de estabelecimentos rurais recenseados Nombre total d'établissements ruraux recensés	CAFÉ CAFÉ		CACÁ CACA		CÔCO COCO		MANIÇOBA MANIÇOBA	
		Numero de estabelecimentos produtores	Produção	Numero de estabelecimentos produtores	Produção	Numero de estabelecimentos produtores	Produção	Numero de estabelecimentos produtores	Produção
		Nombre d'établissements producteurs	— Toneladas Tonnes	Nombre d'établissements producteurs	— Toneladas Tonnes	Nombre d'établissements producteurs	— Toneladas Tonnes	Nombre d'établissements producteurs	— Toneladas Tonnes

ESTADO DE SÃO PAULO

(CONTINUAÇÃO — SUITE)

Limeira.....	863	297	2.507,1	—	—	1	39	—	—
Lorena.....	207	58	678,2	—	—	—	—	—	—
Mattão.....	331	191	5.031,2	—	—	1	5	—	—
Mineiros.....	164	113	1.789,9	—	—	1	1	—	—
Mococa.....	208	101	5.140,0	—	—	—	—	—	—
Mogy das Cruzes.....	1.585	36	37,8	—	—	3	9	—	—
Mogy-Guassú.....	309	51	929,3	—	—	—	—	—	—
Mogy-Mirim.....	900	202	3.443,2	—	—	1	1	—	—
Monte Alto.....	873	574	6.626,6	3	0,2	6	644	—	—
Monte Azul.....	247	176	1.851,6	—	—	—	—	—	—
Monte Mór.....	384	66	690,9	1	9,0	1	78	—	—
Natividade.....	108	14	44,1	—	—	—	—	—	—
Nazareth.....	580	59	126,9	—	—	—	—	—	—
Novo Horizonte.....	620	13	13,9	—	—	—	—	—	—
Oleo.....	120	24	386,8	1	1,2	—	—	—	—
Olympia.....	950	306	4.653,4	1	2,4	—	—	—	—
Orlandia.....	534	171	5.194,2	—	—	2	24	—	—
Ourinhos.....	29	3	16,6	—	—	—	—	—	—
Palmeiras.....	56	31	2.337,9	—	—	—	—	—	—
Palmital.....	332	18	62,2	—	—	—	—	—	—
Parahybuna.....	312	41	132,1	—	—	—	—	—	—
Parnahyba.....	147	4	2,0	—	—	—	—	—	—
Patrocínio do Sapucahy.....	189	70	1.254,0	—	—	—	—	—	—
Pederneiras.....	1.040	155	1.090,6	—	—	2	1	—	—
Pedreira.....	43	38	475,4	—	—	—	—	—	—
Pennapolis.....	1.814	80	1.007,3	—	—	1	3	—	—

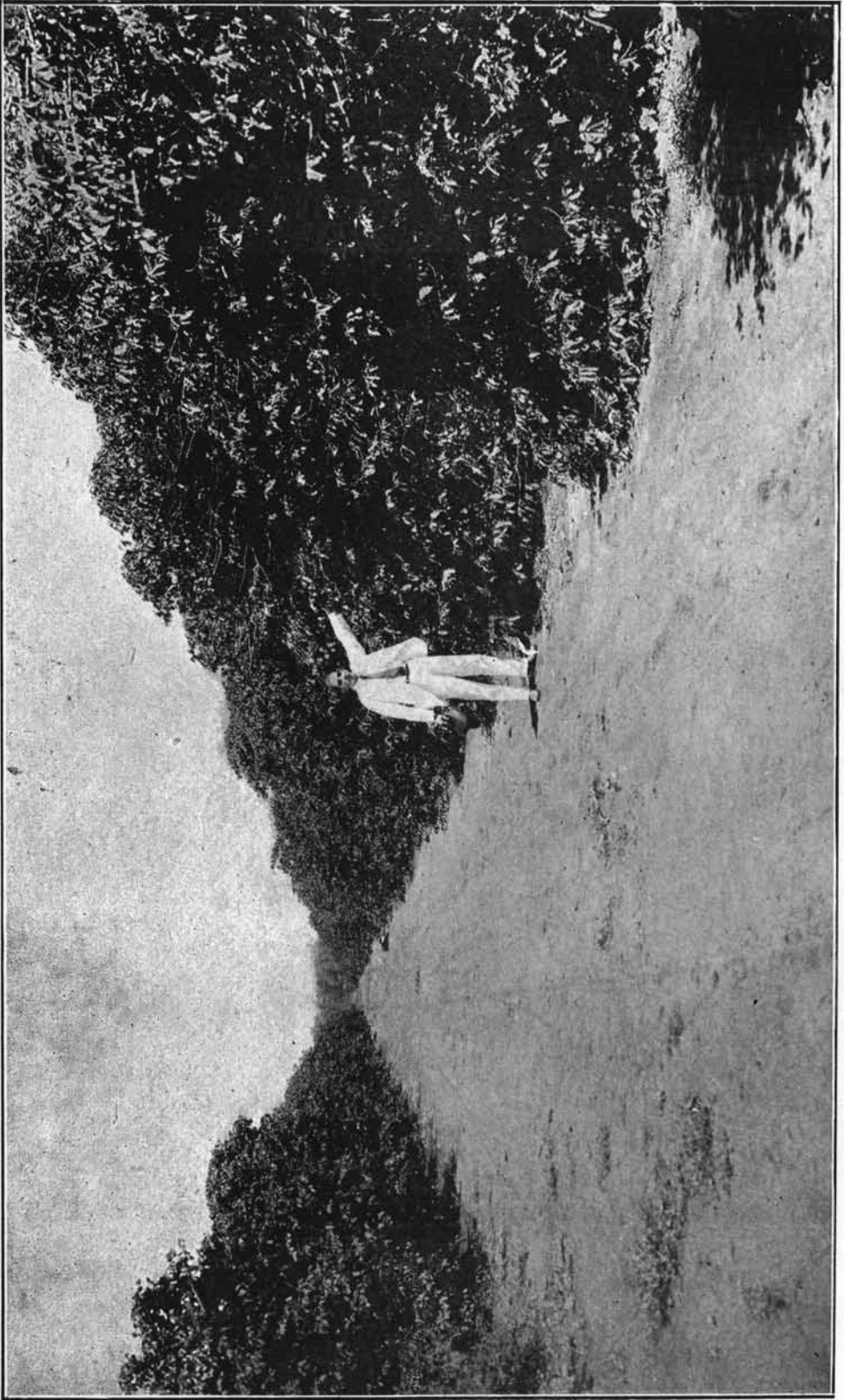

Cafesal da Fazenda Araquá (Município de São Manoel — Estado de São Paulo)

II — Produção de café, cacão, côco e maniçoba nos estabelecimentos ruraes recenseados em 1 de Setembro de 1920 (Anno agricola de 1919-1920)

Production de café, cacao, coco et maniçoba dans les établissements ruraux recensés au 1^{er} Septembre 1920 (Année agricole 1919-1920)

MUNICIPIOS MUNICIPES	Numero total de estabelecimentos ruraes recenseados Nombre total d'établissements ruraux recensés	CAFÉ CAFÉ		CACÃO CACAO		CÔCO COCO		MANIÇOBA MANIÇOBA	
		Numero de estabelecimentos produtores Nombre d'établissements producteurs	Produção Production Toneladas Tonnes	Numero de estabelecimentos produtores Nombre d'établissements producteurs	Produção Production Toneladas Tonnes	Numero de estabelecimentos produtores Nombre d'établissements producteurs	Produção Production Toneladas Tonnes	Numero de estabelecimentos produtores Nombre d'établissements producteurs	Produção Production Toneladas Tonnes

ESTADO DE SÃO PAULO

(CONTINUAÇÃO — SUITE)

Pereiras.....	583	12	30,1	—	—	—	—	—	—
Piedade.....	807	—	—	—	—	—	—	—	—
Pilar.....	475	2	3,7	—	—	—	—	—	—
Pindamonhangaba.....	132	67	1.230,7	—	—	—	—	—	—
Pinheiros.....	52	41	357,4	—	—	—	—	—	—
Piquete.....	51	29	129,9	—	—	—	—	—	—
Piracaia.....	454	158	1.243,1	—	—	—	—	—	—
Piracicaba.....	1.118	310	2.554,5	1	1,5	—	—	—	—
Pirajú.....	725	264	2.437,0	—	—	—	—	—	—
Pirajuhy.....	727	59	4.112,2	—	—	—	—	—	—
Pirassununga.....	339	92	1.680,7	—	—	1	1	—	—
Piratininga.....	260	80	1.356,8	—	—	1	1	—	—
Pitangueiras.....	326	87	2.442,9	—	—	—	—	—	—
Platina.....	266	10	58,3	—	—	—	—	—	—
Porto Feliz.....	310	40	161,3	—	—	—	—	—	—
Porto Ferreira.....	60	12	824,1	—	—	—	—	—	—
Queluz.....	86	63	394,1	—	—	—	—	—	—
Redempção.....	108	68	454,0	—	—	—	—	—	—
Ribeira.....	275	10	2,0	—	—	—	—	—	—
Ribeirão Bonito.....	88	70	3.350,9	—	—	—	—	—	—
Ribeirão Branco.....	143	—	—	—	—	—	—	—	—
Ribeirão Preto.....	254	141	11.116,2	1	24,0	1	16	—	—
Rio Bonito.....	214	91	831,8	2	9,0	—	—	—	—
Rio Claro.....	803	236	4.681,9	—	—	—	—	—	—
Rio das Pedras.....	167	86	1.748,5	—	—	—	—	—	—
Rio Preto.....	4.378	339	1.495,2	1	0,1	5	8	—	—

II — Produção de café, cacão, côco e maniçoba nos estabelecimentos ruraes recensados em 1 de Setembro de 1920 (Anno agricola de 1919-1920)

Production de café, cacao, coco et maniçoba dans les établissements ruraux recensés au 1^{er} Septembre 1920 (Année agricole 1919-1920)

MUNICIPIOS MUNICIPES	Numero total de estabelecimentos ruraes recensados Nombre total d'établissements ruraux recensés	CAFÉ		CACÃO		CÔCO		MANIÇOBA	
		Numero de estabelecimentos produtores Nombre d'établissements producteurs	Produção Production — Toneladas Tonnes	Numero de estabelecimentos produtores Nombre d'établissements producteurs	Produção Production — Toneladas Tonnes	Numero de estabelecimentos produtores Nombre d'établissements producteurs	Produção Production — Toneladas Tonnes	Numero de estabelecimentos produtores Nombre d'établissements producteurs	Produção Production — Toneladas Tonnes

ESTADO DE SÃO PAULO

(CONTINUAÇÃO — SUITE)

Sallesopolis.....	850	19	10,3	—	—	—	—	—	—
Salto.....	147	22	49,2	—	—	—	—	—	—
Salto Grande do Paranapanema	363	11	21,9	—	—	—	—	—	—
Santa Adelia.....	401	138	2.188,4	1	0,2	—	—	—	—
Santa Barbara.....	191	35	48,7	—	—	—	—	—	—
Santa Barbara do Rio Pardo...	289	5	1,9	—	—	—	—	—	—
Santa Branca.....	384	36	77,3	—	—	1	1	—	—
Santa Cruz da Conceição.....	188	66	1.085,5	—	—	1	5	—	—
Santa Cruz do Rio Pardo.....	262	52	1.024,8	—	—	—	—	—	—
Santa Izabel.....	383	14	5,9	—	—	—	—	—	—
Santa Rita do Passa Quatro...	264	158	3.571,5	—	—	—	—	—	—
Santa Rosa.....	130	67	1.148,3	—	—	—	—	—	—
Santo Amaro.....	100	1	0,1	—	—	1	20	—	—
Santo Antonio da Alegria.....	184	63	378,1	—	—	—	—	—	—
Santo Antonio da Boa Vista.....	447	24	110,9	—	—	—	—	—	—
Santos.....	612	—	—	—	—	3	5	—	—
São Bento do Sapucahy.....	307	19	37,1	—	—	—	—	—	—
São Bernardo.....	66	1	0,1	—	—	—	—	—	—
São Carlos.....	315	231	10.397,9	—	—	—	—	—	—
São João da Boa Vista.....	692	406	7.159,0	—	—	1	4	—	—
São João da Bocaina.....	160	112	4.186,9	—	—	—	—	—	—
São Joaquim.....	174	47	1.435,0	—	—	—	—	—	—
São José do Barreiro.....	97	35	118,2	—	—	—	—	—	—
São José do Rio Pardo.....	714	343	9.761,3	—	—	—	—	—	—

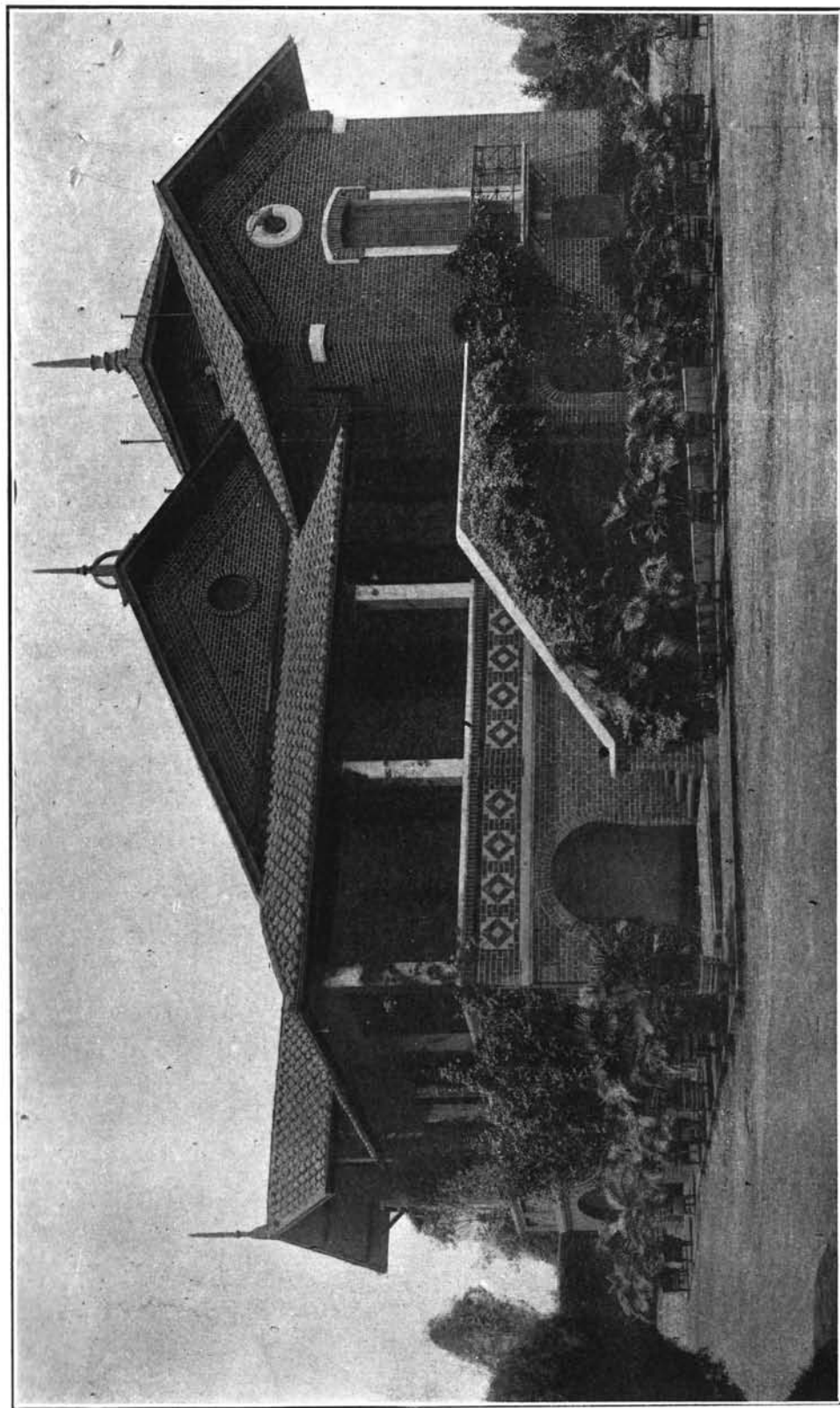

Casa de morada da Fazenda Guatapar (Municpio do Ribeiro Preto — Estado de So Paulo)

II — Produção de café, cacão, côco e maniçoba nos estabelecimentos ruraes recenseados em 1 de Setembro de 1920 (Anno agrícola de 1919-1920)

Production de café, cacao, coco et maniçoba dans les établissements ruraux recensés au 1^{er} Septembre 1920 (Année agricole 1919-1920)

MUNICÍPIOS MUNICIPES	Numero total de estabelecimentos ruraes recenseados Nombre total d'établissements ruraux recensés	CAFÉ CAFÉ		CACÃO CACAO		CÔCO COCO		MANIÇOBA MANIÇOBA	
		Numero de estabelecimentos produtores Nombre d'établissements producteurs	Produção Production Toneladas Tonnes	Numero de estabelecimentos produtores Nombre d'établissements producteurs	Produção Production Toneladas Tonnes	Numero de estabelecimentos produtores Nombre d'établissements producteurs	Produção Production Toneladas Tonnes	Numero de estabelecimentos produtores Nombre d'établissements producteurs	Produção Production Toneladas Tonnes
		— —	— —	— —	— —	— —	— —	— —	— —

ESTADO DE SÃO PAULO

(CONTINUAÇÃO — SUITE)

São José dos Campos.....	1.687	474	767,6	1	0,2	3	3	—	—
São Luiz do Parahytinga.....	268	32	134,5	—	—	—	—	—	—
São Manoel.....	402	129	6.188,3	—	—	—	—	—	—
São Miguel Archanjo.....	297	—	—	—	—	—	—	—	—
São Paulo.....	180	—	—	—	—	—	—	—	—
São Pedro.....	268	160	1.644,7	—	—	—	—	—	—
São Pedro do Turvo.....	261	9	34,6	—	—	—	—	—	—
São Roque.....	476	36	93,9	—	—	—	—	—	—
São Sebastião.....	7	—	—	—	—	—	—	—	—
São Simão.....	149	100	6.642,0	—	—	1	2	—	—
São Vicente.....	19	—	—	—	—	1	2	—	—
Sarapuhy.....	47	—	—	—	—	—	—	—	—
Serra Negra.....	666	551	4.497,3	—	—	—	—	—	—
Sertãozinho.....	400	149	1.962,7	—	—	—	—	—	—
Silveiras.....	275	138	324,1	—	—	—	—	—	—
Soccorrc.....	852	631	2.078,0	1	1,8	1	1	—	—
Sorocaba.....	514	12	7,4	—	—	—	—	—	—
Tabapuan.....	363	96	845,8	—	—	—	—	—	—
Tambahú.....	248	95	1.635,0	—	—	—	—	—	—
Taquaritinga.....	568	186	3.639,1	—	—	—	—	—	—
Tatuhy.....	1.530	98	761,2	—	—	1	2	—	—
Taubaté.....	163	106	1.184,7	—	—	—	—	—	—
Tieté.....	752	261	839,7	—	—	2	2	—	—
Tremembé.....	17	9	247,5	—	—	—	—	—	—

II — Produção de café, cacão, côco e maniçoba nos estabelecimentos ruraes recenseados em 1 de Setembro de 1920 (Anno agrícola de 1919-1920)

Production de café, cacao, coco et maniçoba dans les établissements ruraux recensés au 1^{er} Septembre 1920 (Année agricole 1919-1920)

MUNICIPIOS MUNICIPES	Numero total de estabelecimentos ruraes recenseados Nombre total d'établissements ruraux recensés	CAFÉ		CACAC		CÔCO		MANIÇOBA	
		Numero de estabelecimentos produtores Nombre d'établissements producteurs	Produção Production Toneladas Tonnes	Numero de estabelecimentos produtores Nombre d'établissements producteurs	Produção Production Toneladas Tonnes	Numero de estabelecimentos produtores Nombre d'établissements producteurs	Produção Production Toneladas Tonnes	Numero de estabelecimentos produtores Nombre d'établissements producteurs	Produção Production Toneladas Tonnes

ESTADO DE SÃO PAULO

(CONCLUSÃO — FIN)

Ubatuba.....	29	9	2,3	—	—	—	—	—	—
Una.....	1.148	—	—	—	—	—	—	—	—
Villa Bella.....	83	70	45,3	—	—	9	26	—	—
Viradouro.....	217	50	1.109,6	—	—	—	—	—	—
Xiririca.....	324	64	117,9	—	—	—	—	—	—
Yporanga.....	66	10	3,4	—	—	—	—	—	—
Itú.....	474	246	2.128,6	—	—	—	—	—	—

ESTADO DE SERGIPE.

Annapolis.....	629	261	254,8	—	—	6	23	—	—
Aquidaban.....	1.096	1	0,2	1	0,2	10	221	—	—
Aracajú.....	64	2	1,9	—	—	58	31.028	—	—
Araúá.....	100	29	17,2	—	—	8	97	—	—
Buquim.....	143	21	2,6	—	—	9	141	—	—
Campo do Britto.....	146	44	10,4	—	—	34	84	—	—
Campos.....	258	—	—	—	—	7	34	—	—
Capella.....	198	6	0,2	—	—	18	126	—	—
Divina Pastora.....	53	—	—	—	—	—	—	—	—
Espirito Santo.....	41	2	0,2	—	—	18	8.580	—	—
Estancia.....	165	3	2,2	—	—	62	11.274	—	—
Gararú.....	322	—	—	—	—	—	—	—	—
Itabaiana.....	628	87	14,9	—	—	101	1.234	—	—
Itabaianinha.....	142	12	2,1	—	—	—	—	—	—
Itaporanga.....	66	7	0,5	—	—	27	22.784	—	—
Japaratuba.....	113	10	0,5	1	0,1	47	3.718	—	—
Lagarto.....	1.188	200	30,8	1	0,1	219	1.050	—	—

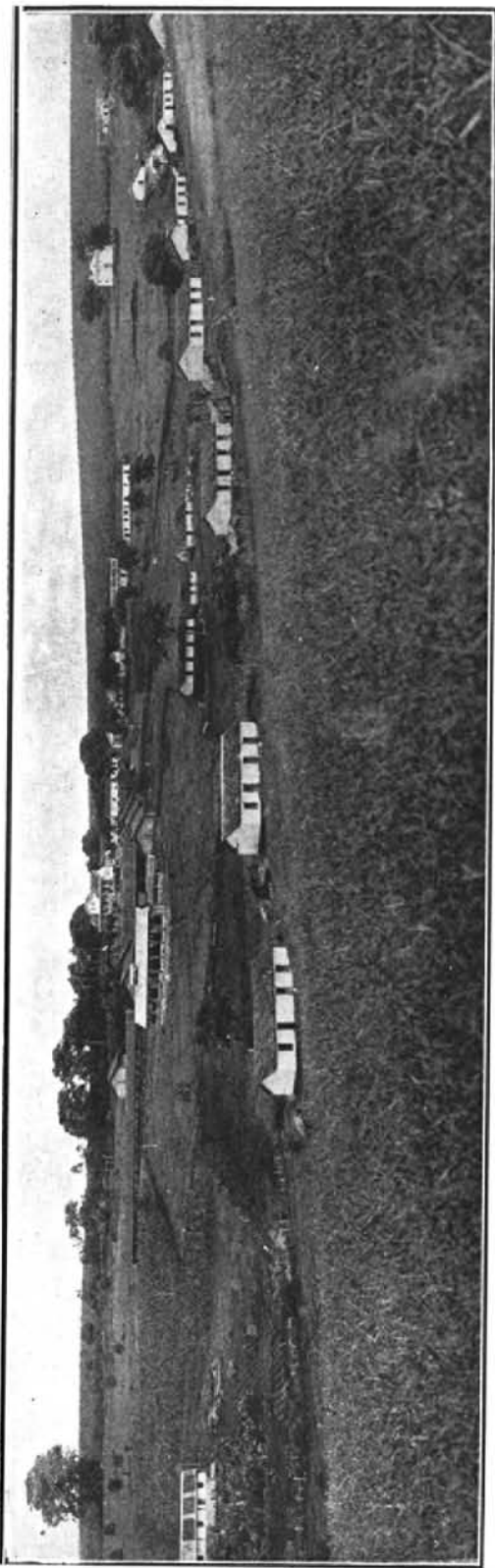

Vista geral da Fazenda das Flôres (Município de Cravinhos — Estado de São Paulo)

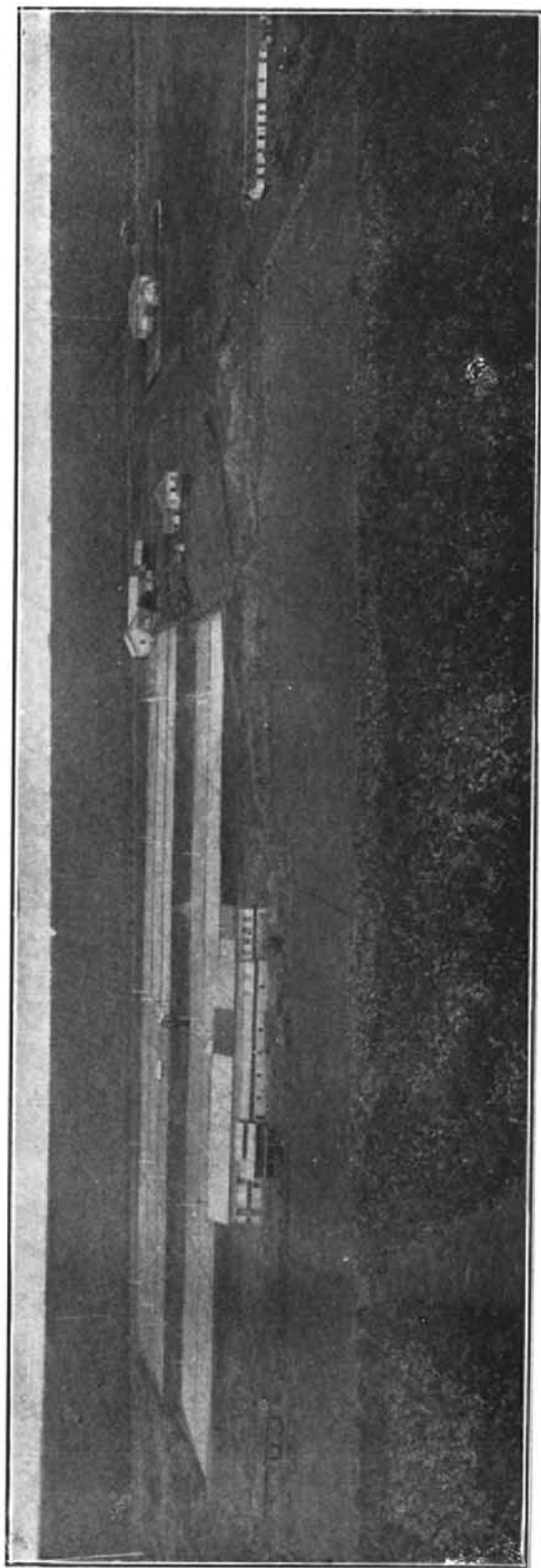

Benfiteirias e cafesaes da Fazenda das Flôres (Município de Cravinhos — Estado de São Paulo)

II — Produção de café, cacão, côco e maniçoba nos estabelecimentos ruraes recenseados em 1 de Setembro de 1920 (Anno agrícola de 1919-1920)

Production de café, cacao, coco et maniçoba dans les établissements ruraux recensés au 1^{er} Septembre 1920 (Année agricole 1919-1920)

MUNICIPIOS MUNICIPES	Numero total de estabelecimentos ruraes recenseados Nombre total d'établissements ruraux recensés	CAFÉ CAFÉ		CACÃO CACAO		CÔCO COCO		MANIÇOBA MANIÇOBA	
		Numero de estabelecimentos produtores	Produção	Numero de estabelecimentos produtores	Produção	Numero de estabelecimentos produtores	Produção	Numero de estabelecimentos produtores	Produção
		Nome d'establissements ruraux recensés	Toneladas Tonnes	Nome d'establissements ruraux recensés	Toneladas Tonnes	Nome d'establissements ruraux recensés	Toneladas Tonnes	Nome d'establissements ruraux recensés	Toneladas Tonnes

ESTADO DE SERGIPE

(CONCLUSÃO — FIN)

Laranjeiras.....	88	3	0,6	—	—	17	1.550	—	—
Maroim.....	38	2	0,1	1	0,9	13	326	—	—
Nossa Senhora das Dôres.....	649	—	—	—	—	16	137	—	—
Pacatuba.....	117	—	—	—	—	19	2.207	—	—
Porto da Folha.....	201	1	0,4	—	—	—	—	—	—
Propriá.....	259	—	—	—	—	11	64	—	—
Riachão.....	230	28	8,3	—	—	9	400	—	—
Riachuelo.....	68	—	—	—	—	13	579	—	—
Rosario.....	77	4	0,4	—	—	19	1.080	—	—
Santa Luzia.....	33	4	0,4	—	—	4	1.550	—	—
Santo Amaro.....	23	1	0,1	—	—	4	6.666	—	—
São Christovão.....	80	—	—	—	—	—	—	—	—
São Paulo.....	437	—	—	—	—	1	1	—	—
Siriry.....	168	—	—	—	—	14	92	—	—
Socorro.....	194	1	0,9	—	—	14	84	—	—
Villa Christina.....	105	16	2,9	—	—	11	117	—	—
Villa Nova.....	83	—	—	—	—	8	364	—	—

TERRITORIO DO ACRE

Cruzeiro do Sul.....	370	167	73,1	2	1,1	38	179	2	1,3
Rio Branco.....	34	4	0,5	—	—	—	—	—	—
Senna Madureira.....	373	165	194,9	3	2,1	24	111	4	9,6
Villa Seabra.....	165	35	14,5	—	—	—	—	—	—
Xapury.....	228	23	6,2	1	0,6	6	14	2	11,0

III — Productos derivados da canna de assucar e da mandioca e vinho produzido nos estabele

Produits dérivés de la canne à sucre et du manioc et vin produit dans les éta

MUNICIPIOS MUNICIPES	umero total de estabe- lecimentos rurais re- censeados Nombre total d'éta- blis- sements ruraux recensés	PRODUCTOS DERIVADOS DA CANNA DE ASSUCAR PRODUITS DERIVÉS DE LA CANNE À SUCRE							
		ASSUCAR SUCRE		AGUARDENTE EAU-DE-VIE		ALCOOL ALCOOL		MEL VENDIDO MIEL VENDU	
		Numero de estabele- cimentos productores	Produção Pro- duction	Numero de estabele- cimentos productores	Produção Pro- duction	Numero de estabele- cimentos productores	Produção Pro- duction	Numero de estabele- cimentos productores	Produção Pro- duction
		Nome d'éta- blis- sements pro- ducteurs	— Toneladas Tonnes	Nome d'éta- blis- sements pro- ducteurs	— Hectolitros Hectoli- tres	Nome d'éta- blis- sements pro- ducteurs	— Hectolitros Hectoli- tres	Nome d'éta- blis- sements pro- ducteurs	— Hectolitros Hectoli- tres

ESTADO DE

Agua Branca	688	2	10,7	—	—	—	—	—	—
Alagôas	153	2	218,7	3	144	1	48	—	—
Anadia	546	27	1 055,0	6	9 994	—	—	3	130
Atalaia	182	104	7 868,6	12	7 066	—	—	73	5 986
Bello Monte	74	—	—	—	—	—	—	—	—
Camaragibe	109	49	3 288,3	13	1.411	—	—	4	797
Coruripe	403	27	3 350,2	22	3 360	1	24	—	—
Junqueiro	84	15	137,7	1	192	—	—	2	19
Leopoldina	52	22	2 381,3	5	2 515	—	—	4	1 157
Limoeiro	376	1	2,3	—	—	—	—	1	29
Maceió	121	22	921,7	1	29	—	—	11	269
Maragogy	163	22	1 294,4	6	432	—	—	4	1.272
Muricy	157	60	15 723,7	14	1 637	—	—	9	9 936
Palmeira dos Indios	1 152	—	—	—	—	—	—	—	—
Pão de Assucar	204	—	—	—	—	—	—	—	—
Parahyba	104	47	4 013,6	6	850	—	—	25	2 021
Paulo Affonso	294	35	454,5	—	—	—	—	—	—
Penedo	57	1	24,3	—	—	—	—	1	96
Piassabussú	165	5	64,5	1	96	—	—	1	326
Pilar	37	26	1 190,7	3	346	—	—	1	480
Piranhas	59	—	—	—	—	—	—	—	—
Porto Calvo	82	41	2 869,4	16	418	—	—	6	2.170
Porto de Pedras	239	17	1 267,5	4	989	—	—	1	163
Porto Real do Collegio	101	2	7,2	—	—	—	—	—	—
Sant'Anna do Ipanema	715	18	16,7	—	—	—	—	—	—
Santa Luzia do Norte	143	12	1 505,8	3	470	—	—	1	480
São Braz	100	—	—	—	—	—	—	—	—
São José da Lage	360	10	985,2	1	96	—	—	4	346
São Luiz do Quitunde	126	61	5 694,8	5	1 066	—	—	4	504
São Miguel de Campos	118	32	1 019,4	13	710	—	—	3	106

cimentos ruraes recenseados em 1 de Setembro de 1920 (Anno agricola de 1919-1920)

blissements ruraux recensés au 1^{er} Septembre 1920 (Année agricole 1919-1920)

PRODUCTOS DERIVADOS DA MANDIOCA PRODUITS DERIVÉS DU MANIOC						VINHO VIN				AGUARDENTE DE VARIAS ESPECIES (excluida a da canna de assucar) EAUX-DE-VIE DIVERSES (non compris l'eau-de-vie de la canna à sucre)	
FARINHA FARINE		POLVILHO AMIDON		TAPIOCA TAPIOCA		DE UVA DE LA TREILLE		DE OUTRAS QUALIDADES D'AUTRES QUALITÉS		Numero de estabelecimentos productores	Produção Pro- duction
Numero de estabelecimentos productores	Produção Pro- duction	Numero de estabelecimentos productores	Produção Pro- duction	Numero de estabelecimentos productores	Produção Pro- duction	Numero de estabelecimentos productores	Produção Pro- duction	Numero de estabelecimentos productores	Produção Pro- duction		
Nombre d'éta- blis- sements pro- ducteurs	— Toneladas Tonnes	Nombre d'éta- blis- sements pro- ducteurs	— Toneladas Tonnes	Nombre d'éta- blis- sements pro- ducteurs	— Toneladas Tonnes	Nombre d'éta- blis- sements pro- ducteurs	— Hectolitros Hectoli- tres	Nombre d'éta- blis- sements pro- ducteurs	— Hectolitros Hectoli- tres	Nombre de estabelecimentos productores	— Hectolitros Hectoli- tres
452	1.048,4	—	112,1	—	—	—	—	—	—	—	—
36	550,7	—	6,2	—	11,2	—	—	—	—	2	2.410
513	2.186,6	—	128,7	—	6,9	2	53	—	—	—	—
139	951,4	—	9,3	—	—	—	—	—	—	—	—
2	1,6	—	—	—	—	—	—	—	—	—	—
74	975,5	—	110,2	—	3,3	—	—	—	—	—	—
189	1.426,3	—	37,7	—	47,3	—	—	—	—	—	—
79	509,1	—	1,6	—	—	—	—	—	—	—	—
43	759,7	—	160,2	—	—	—	—	—	—	1	2.400
360	2.476,0	—	20,5	—	604,2	—	—	—	—	—	—
51	405,1	—	305,4	—	—	—	—	—	—	—	—
37	164,1	—	46,4	—	—	—	—	—	—	—	—
147	1.293,3	—	7,9	—	1,3	—	—	—	—	1	144
1.129	3.101,7	—	53,3	—	319,0	—	—	—	—	—	—
54	82,0	—	21,3	—	—	—	—	—	—	—	—
87	254,7	—	9,7	—	5,1	—	—	—	—	—	—
231	769,6	—	89,3	—	1,2	—	—	—	—	—	—
22	300,7	—	7,9	—	1,5	—	—	—	—	—	—
42	86,8	—	76,3	—	1,8	—	—	—	—	—	—
20	1.435,7	—	14,8	—	—	—	—	—	—	—	—
7	21,1	—	0,3	—	—	—	—	—	—	—	—
47	286,8	—	2,1	—	6,0	—	—	—	—	1	14
28	162,5	—	1,3	—	—	—	—	—	—	—	—
75	274,0	—	—	—	—	—	—	—	—	—	—
462	824,2	—	36,8	—	12,1	—	—	—	—	—	—
55	340,3	—	78,5	—	—	—	—	—	—	—	—
66	231,8	—	—	—	4,2	—	—	—	—	—	—
341	815,5	—	45,5	—	1,3	—	—	—	—	—	—
73	364,0	—	13,2	—	—	—	—	—	—	—	—
100	1.065,6	—	88,3	—	6,4	1	48	—	—	1	14

ALAGÔAS

452	1.048,4	—	112,1	—	—	—	—	—	—	—	—
36	550,7	—	6,2	—	11,2	—	—	—	—	2	2.410
513	2.186,6	—	128,7	—	6,9	2	53	—	—	—	—
139	951,4	—	9,3	—	—	—	—	—	—	—	—
2	1,6	—	—	—	—	—	—	—	—	—	—
74	975,5	—	110,2	—	3,3	—	—	—	—	—	—
189	1.426,3	—	37,7	—	47,3	—	—	—	—	—	—
79	509,1	—	1,6	—	—	—	—	—	—	—	—
43	759,7	—	160,2	—	—	—	—	—	—	1	2.400
360	2.476,0	—	20,5	—	604,2	—	—	—	—	—	—
51	405,1	—	305,4	—	—	—	—	—	—	—	—
37	164,1	—	46,4	—	—	—	—	—	—	—	—
147	1.293,3	—	7,9	—	1,3	—	—	—	—	1	144
1.129	3.101,7	—	53,3	—	319,0	—	—	—	—	—	—
54	82,0	—	21,3	—	—	—	—	—	—	—	—
87	254,7	—	9,7	—	5,1	—	—	—	—	—	—
231	769,6	—	89,3	—	1,2	—	—	—	—	—	—
22	300,7	—	7,9	—	1,5	—	—	—	—	—	—
42	86,8	—	76,3	—	1,8	—	—	—	—	—	—
20	1.435,7	—	14,8	—	—	—	—	—	—	—	—
7	21,1	—	0,3	—	—	—	—	—	—	—	—
47	286,8	—	2,1	—	6,0	—	—	—	—	1	14
28	162,5	—	1,3	—	—	—	—	—	—	—	—
75	274,0	—	—	—	—	—	—	—	—	—	—
462	824,2	—	36,8	—	12,1	—	—	—	—	—	—
55	340,3	—	78,5	—	—	—	—	—	—	—	—
66	231,8	—	—	—	4,2	—	—	—	—	—	—
341	815,5	—	45,5	—	1,3	—	—	—	—	—	—
73	364,0	—	13,2	—	—	—	—	—	—	—	—
100	1.065,6	—	88,3	—	6,4	1	48	—	—	1	14

III — Productos derivados da canna de assucar e da mandioca e vinho produzido nos esta

Produits dérivés de la canne à sucre et du manioc et vin produit dans les

MUNICIPIOS MUNICIPES	Numero total de estabele- cimentos rurales re- censados Nombre total d'éta- blis- sements ruraux recensés	PRODUCTOS DERIVADOS DA CANNA DE ASSUCAR PRODUITS DERIVÉS DE LA CANNE À SUCRE							
		ASSUCAR SUCRE		AGUARDENTE EAU-DE-VIE		ALCOOL ALCOOL		MEL VENDIDO MIEL VENDU	
		Numero de estabele- cimentos produtores	Produção Pro- duction	Numero de estabele- cimentos produtores	Produção Pro- duction	Numero de estabele- cimentos produtores	Produção Pro- duction	Numero de estabele- cimentos produtores	Produção Pro- duction
		Nombre d'éta- blis- sements pro- ducteurs	— Toneladas Tonnes	Nombre d'éta- blis- sements pro- ducteurs	— Hectolitros Hectolitre	Nombre d'éta- blis- sements pro- ducteurs	— Hectolitros Hectolitre	Nombre d'éta- blis- sements pro- ducteurs	— Hectolitros Hectolitre

ESTADO DE

(CONCLU

Traipú.....	139	—	—	—	—	—	—	—	—
Triunpho.....	99	2	35,6	—	—	—	—	2	24
Umuiaõ.....	250	32	1.229,0	2	1.152	—	—	—	—
Viçosa.....	788	72	2.286,8	—	—	—	—	4	2.184
Victoria.....	400	28	213,3	5	634	—	—	—	—

ESTADO DO

Barcellos.....	56	—	—	—	—	—	—	—	—
Barreirinha.....	235	—	—	—	—	—	—	—	—
Benjamin Constant.....	135	16	17,6	1	346	—	—	7	77
Bõa Vista do Rio Branco.....	315	4	16,6	—	—	—	—	1	10
Borba.....	32	—	—	—	—	—	—	—	—
Canutama.....	126	24	181,4	—	—	—	—	12	163
Carauary.....	109	7	69,5	1	360	—	—	—	—
Coary.....	82	4	6,9	1	480	—	—	1	24
Codajás.....	165	31	34,8	3	274	—	—	16	173
Florianõ Peixoto.....	131	28	833,6	1	58	—	—	5	67
Fonte Bõa.....	11	5	74,4	2	149	—	—	5	82
Humaytã.....	139	5	11,8	3	466	—	—	6	331
Itacoatiara.....	255	3	0,8	—	—	—	—	2	14
Lábrea.....	182	17	61,5	1	5	—	—	15	67
Manacapurú.....	31	—	—	2	245	—	—	1	19
Manãos.....	1.148	9	42,7	48	15.902	1	12	21	197
Manicoré.....	77	4	5,8	—	—	—	—	—	—
Maués.....	106	—	—	—	—	—	—	1	10
Parintins.....	817	—	—	2	528	—	—	—	—
Porto Velho.....	40	5	5,8	2	29	—	—	3	10
São Felipe.....	104	55	905,8	—	—	—	—	3	34
São Gabriel.....	51	1	0,2	—	—	—	—	2	19
São Paulo de Olivença.....	94	2	1,1	4	422	—	—	—	—

belecimentos ruraes recenseados em 1 de Setembro de 1920 (Anno agricóia de 1919-1920)

établissements ruraux recensés au 1^{er} Septembre 1920 (Année agricole 1919-1920)

PRODUCTOS DERIVADOS DA MANDIOCA PRODUITS DERIVÉS DU MANIOC						VINHO VIN				AGUARDENTE DE VARIAS ESPECIES (excluída a da canna de assucar) EAUX-DE-VIE DIVERSES (non compris l'eau-de-vie de la canna à sucre)	
FARINHA FARINE		POLVILHO AMIDON		TAPIOCA TAPIOCA		DE UVA DE LA TREILLE		DE OUTRAS QUALIDADES D'AUTRES QUALITÉS		Numero de estabeleci- mentos productores	Produção Pro- duction
Numero de estabeleci- mentos productores	Produção Pro- duction	Numero de estabeleci- mentos productores	Produção Pro- duction	Numero de estabeleci- mentos productores	Produção Pro- duction	Numero de estabeleci- mentos productores	Produção Pro- duction	Numero de estabeleci- mentos productores	Produção Pro- duction		
Nome d'éta- blis- sents pro- ducteurs	— Toneladas Tonnes	Nome d'éta- blis- sents pro- ducteurs	— Toneladas Tonnes	Nome d'éta- blis- sents pro- ducteurs	— Toneladas Tonnes	Nome d'éta- blis- sents pro- ducteurs	— Hectolitros Hectoli- tres	Nome d'éta- blis- sents pro- ducteurs	— Hectolitros Hectoli- tres	Nome d'éta- blis- sents pro- ducteurs	— Hectolitros Hectoli- tres

ALAGÓAS

SÃO — FIN)

80	131,3	—	—	—	—	—	—	—	—	—	—
84	734,5	—	0,2	—	—	—	—	—	—	—	—
228	704,5	—	48,2	—	9,8	—	—	—	—	—	—
742	7.837,7	—	527,3	—	2,4	—	—	—	—	—	—
343	520,3	—	59,8	—	89,5	—	—	—	—	—	—

AMAZONAS

4	46,1	—	0,3	—	0,3	—	—	—	—	1	77
95	93,6	—	11,4	—	18,5	—	—	—	—	—	—
63	191,8	—	11,3	—	2,4	—	—	—	—	—	—
124	441,8	—	14,5	—	8,9	—	—	—	—	—	—
2	17,3	—	1,1	—	1,3	—	—	—	—	—	—
84	610,1	—	53,5	—	3,8	—	—	—	—	—	—
47	348,8	—	10,4	—	3,0	—	—	—	—	—	—
14	92,2	—	0,7	—	0,5	—	—	—	—	—	—
106	130,5	—	7,7	—	0,3	—	—	—	—	1	5
76	456,3	—	3,4	—	1,1	—	—	—	—	—	—
6	125,3	—	4,0	—	0,3	—	—	1	24	—	—
90	376,1	—	22,9	—	16,1	—	—	—	—	—	—
73	208,3	—	10,8	—	5,7	—	—	—	—	—	—
67	746,6	—	14,2	—	64,9	—	—	—	—	—	—
9	46,7	—	2,1	—	0,9	—	—	—	—	—	—
1.009	3.547,7	—	351,7	—	79,5	1	10	—	—	4	600
14	130,7	—	0,1	—	—	—	—	—	—	—	—
14	19,6	—	7,7	—	5,7	—	—	—	—	—	—
293	763,4	—	57,0	—	52,7	—	—	—	—	—	—
28	123,0	—	94,6	—	—	1	19	—	—	—	—
90	1.314,5	—	1,4	—	1,1	—	—	—	—	—	—
47	400,0	—	3,0	—	32,6	—	—	—	—	—	—
32	93,9	—	2,1	—	3,3	—	—	2	14	—	—

III — Productos derivados da canna de assucar e da mandioca e vinho produzido nos estabe

Produits dérivés de la canne à sucre et du manioc et vin produit dans les éta

MUNICIPIOS MUNICIPES	Numero total de estabelecimentos rurales re-censeados Nombre total d'établissements ruraux recensés	PRODUCTOS DERIVADOS DA CANNA DE ASSUCAR PRODUITS DERIVÉS DE LA CANNE À SUCRE							
		ASSUCAR SUCRE		AGUARDENTE EAU-DE-VIE		ALCOOL ALCOOL		MEL VENDIDO MIEL VENDU	
		Numero de estabelecimentos productores	Produção	Numero de estabelecimentos productores	Produção	Numero de estabelecimentos productores	Produção	Numero de estabelecimentos productores	Produção
		Nombre d'établissements producteurs	— Toneladas Tonnes	Nombre d'établissements producteurs	— Hectolitros Hectolitres	Nombre d'établissements producteurs	— Hectolitros Hectolitres	Nombre d'établissements producteurs	— Hectolitros Hectolitres

ESTADO DO
(CONCLU

Silves	210	—	—	—	—	—	—	—	—
Teffé	23	2	3,2	1	29	—	—	2	29
Urucará	158	—	—	—	—	—	—	—	—
Urucurituba	114	—	—	—	—	—	—	—	—

ESTADO

Abrantes	155	1	0,6	—	—	—	—	—	—
Afonso Penna	600	15	107,5	2	125	—	—	—	—
Alagoinhas	450	6	105,3	—	—	—	—	—	—
Alcobaça	308	2	15,0	—	—	—	—	3	19
Amargosa	754	44	386,6	4	830	—	—	15	1 742
Amparo	327	46	2.261,6	—	—	—	—	—	—
Andarahy	43	2	3,0	—	—	—	—	—	—
Angical	162	47	103,7	11	744	—	—	—	—
Aracy	388	—	—	—	—	—	—	—	—
Aratuhype	173	34	248,3	5	960	—	—	6	912
Areia	1 877	11	175,2	1	302	—	—	20	1 675
Baixa Grande	252	3	13,2	—	—	—	—	—	—
Barracão	304	18	592,6	2	475	—	—	11	1 066
Barra do Rio de Contas	1 814	7	20,1	—	—	—	—	—	—
Barra do Rio Grande	246	53	139,3	26	1 507	—	—	—	—
Barreiras	294	81	463,1	10	240	—	—	—	—
Belmonte	821	1	0,3	1	43	2	245	—	—
Bomfim	284	6	20,8	—	—	—	—	—	—
Bom Jesus da Lapa	122	2	9,1	—	—	—	—	—	—
Bom Jesus do Rio de Contas	496	135	235,4	75	2 410	—	—	—	—
Bom Jesus dos Meiras	181	3	9,5	6	538	—	—	—	—
Brotas de Macahubas	214	35	73,6	7	202	—	—	—	—
Cachoeira	394	2	177,0	1	1 963	—	—	2	48
Cachoeira da Abbadia	65	9	300,3	1	139	—	—	6	346

cimentos ruraes recenseados em 1 de Setembro de 1920 (Anno agricola de 1919-1920)

blissements ruraux recensés au 1^{er} Septembre 1920 (Année agricole 1919-1920)

PRODUCTOS DERIVADOS DA MANDIOCA PRODUITS DERIVÉS DU MANIOC						VINHO VIN				AGUARDENTE DE VARIAS ESPECIES (excluída a da canna de assucar) EAUX-DE-VIE DIVERSES (non compris l'eau-de-vie de la canna à sucre)	
FARINHA FARINE		POLVILHO AMIDON		TAPIOCA ATIPOCA		DE UVA DE LA TREILLE		DE OUTRAS QUALIDADES D'AUTRES QUALITÉS		Numero de estabelec- mentos produtores	Produção Pro- duction
Numero de estabelec- mentos produtores	Produção Pro- duction	Numero de estabelec- mentos produtores	Produção Pro- duction	Numero de estabelec- mentos produtores	Produção Pro- duction	Numero de estabelec- mentos produtores	Produção Pro- duction	Numero de estabelec- mentos produtores	Produção Pro- duction		
Nome d'éta- blis- sements pro- ducteurs	— Toneladas Tonnes	Nome d'éta- blis- sements pro- ducteurs	— Toneladas Tonnes	Nome d'éta- blis- sements pro- ducteurs	— Toneladas Tonnes	Nome d'éta- blis- sements pro- ducteurs	— Hectolitros Hectoli- tres	Nome d'éta- blis- sements pro- ducteurs	— Hectolitros Hectoli- tres	Nome d'éta- blis- sements pro- ducteurs	— Hectolitros Hectoli- tres

AMAZONAS

SÃO — FIN)

12	17,0	—	0,2	—	—	—	—	—	—	—	—
13	67,0	—	2,9	—	3,1	—	—	1	24	—	—
35	32,2	—	1,5	—	3,3	—	—	—	—	—	—
29	64,9	—	2,6	—	0,1	—	—	—	—	—	—

DA BAHIA

80	474,5	—	23,1	—	6,9	—	—	—	—	—	—
394	929,3	—	193,3	—	11,0	—	—	—	—	—	—
333	1.162,1	—	113,8	—	25,0	—	—	1	5	1	480
279	1.717,0	—	5,1	—	56,1	—	—	—	—	—	—
419	1.642,7	—	150,3	—	43,4	—	—	—	—	1	48
180	309,3	—	4,0	—	—	—	—	—	—	—	—
16	28,3	—	—	—	—	—	—	—	—	—	—
68	110,6	—	35,4	—	9,1	—	—	—	—	—	—
239	186,8	—	3,5	—	0,1	—	—	—	—	—	—
170	758,6	—	1,5	—	10,0	—	—	—	—	1	240
1.502	2.307,6	—	1.562,0	—	56,6	—	—	—	—	2	154
189	2.136,1	—	142,1	—	2,6	—	—	—	—	—	—
268	766,2	—	8,8	—	0,8	—	—	—	—	—	—
1.142	2.091,2	—	84,3	—	112,3	—	—	—	—	—	—
158	315,2	—	8,1	—	8,1	—	—	—	—	1	10
117	200,4	—	10,7	—	25,8	—	—	—	—	—	—
173	756,9	—	39,6	—	4,7	—	—	—	—	—	—
47	86,3	—	2,9	—	1,5	—	—	—	—	—	—
60	147,1	—	4,5	—	28,5	—	—	—	—	—	—
287	655,7	—	36,6	—	27,2	—	—	—	—	1	5
14	34,7	—	—	—	1,1	—	—	—	—	—	—
46	181,0	—	1,9	—	32,3	—	—	—	—	—	—
271	1.431,1	—	61,7	—	10,3	—	—	—	—	—	—
26	70,9	—	—	—	4,4	—	—	—	—	—	—

cimentos rurais recenseados em 1 de Setembro de 1920 (Anno agrícola de 1919-1920)

blissements ruraux recensés au 1^{er} Septembre 1920 (Année agricole 1919-1920)

PRODUCTOS DERIVADOS DA MANDIOCA PRODUITS DERIVÉS DU MANIOC						VINHO VIN				AGUARDENTE DE VARIAS ESPECIES (excluida a da canna de assucar) EAUX-DE-VIE DIVERSES (non compris l'eau-de-vie de la canna à sucre)	
FARINHA FARINE		POLVILHO AMIDON		TAPIOCA TAPIOCA		DE UVA DE LA TREILLE		DE OUTRAS QUALIDADES D'AUTRES QUALITÉS		Numero de estabelecimentos produtores	Produção Production
Numero de estabelecimentos produtores	Produção Production	Numero de estabelecimentos produtores	Produção Production	Numero de estabelecimentos produtores	Produção Production	Numero de estabelecimentos produtores	Produção Production	Numero de estabelecimentos produtores	Produção Production		
Nombre d'éta- blis- sements pro- ducteurs	— Toneladas Tonnes	Nombre d'éta- blis- sements pro- ducteurs	— Toneladas Tonnes	Nombre d'éta- blis- sements pro- ducteurs	— Toneladas Tonnes	Nombre d'éta- blis- sements pro- ducteurs	— Hectolitros Hectoliti- res	Nombre d'éta- blis- sements pro- ducteurs	— Hectolitros Hectoliti- res	Nombre d'éta- blis- sements pro- ducteurs	— Hectolitros Hectoliti- res

DA BAHIA

ÇÃO - SUITE)

150	547,3	—	27,6	—	13,7	—	—	—	—	—	—
291	602,5	—	110,8	—	176,7	—	—	—	—	1	144
1.518	1.734,8	—	274,1	—	57,5	—	—	—	—	—	—
278	407,8	—	31,5	—	4,3	—	—	—	—	—	—
138	858,5	—	12,8	—	11,7	—	—	—	—	—	—
60	106,3	—	4,5	—	9,0	—	—	—	—	—	—
476	1.510,6	—	125,5	—	21,7	—	—	—	—	—	—
185	1.100,6	—	55,3	—	0,4	—	—	—	—	—	—
146	969,5	—	59,4	—	77,4	—	—	—	—	—	—
191	783,2	—	45,1	—	91,0	—	—	—	—	—	—
74	54,4	—	33,5	—	1,0	—	—	—	—	—	—
44	83,8	—	42,7	—	20,9	—	—	—	—	—	—
234	1.031,3	—	51,4	—	355,1	—	—	—	—	—	—
40	125,9	—	—	—	18,4	—	—	—	—	—	—
355	736,7	—	23,3	—	14,0	—	—	—	—	—	—
1.014	1.927,5	—	150,6	—	423,8	—	—	—	—	—	—
39	157,3	—	10,8	—	2,4	—	—	—	—	1	14
259	693,2	—	44,3	—	47,0	—	—	—	—	—	—
290	637,7	—	33,9	—	74,8	—	—	—	—	1	5
322	1.513,6	—	64,6	—	—	—	—	—	—	—	—
125	252,1	—	8,1	—	25,0	—	—	—	—	1	10
172	1.540,7	—	126,2	—	105,7	—	—	—	—	—	—
36	55,5	—	—	—	0,1	—	—	—	—	—	—
89	71,6	—	8,0	—	3,4	—	—	—	—	—	—
253	356,9	—	24,2	—	3,2	—	—	—	—	—	—
82	253,0	—	91,4	—	0,9	—	—	—	—	—	—
1.787	3.104,8	—	640,2	—	23,6	—	—	—	—	—	—
239	690,6	—	6,2	—	65,6	1	19	—	—	—	—
44	138,8	—	97,7	—	16,6	—	—	—	—	—	—
95	118,9	—	2,9	—	7,8	—	—	—	—	—	—

III — Productos derivados da canna de assucar e da mandioca e vinho produzido nos estabele

Produits dérivés de la canne à sucre et du manioc et vin produit dans les éta

MUNICIPIOS MUNICIPES	Numero total de estabelecimentos rurais recenseados Nombre total d'établissements ruraux recensés	PRODUCTOS DERIVADOS DA CANNA DE ASSUCAR PRODUITS DERIVÉS DE LA CANNE À SUCRE							
		ASSUCAR SUCRE		AGUARDENTE EAU-DE-VIE		ALCOOL ALCOOL		MEL VENDIDO MIEL VENDU	
		Numero de estabelecimentos produtores	Produção	Numero de estabelecimentos produtores	Produção	Numero de estabelecimentos produtoras	Produção	Numero de estabelecimentos produtores	Produção
		Nombre d'établissements producteurs	— Toneladas Tonnes	Nombre d'établissements producteurs	— Hectolitros Hectolitres	Nombre d'établissements producteres	— Hectolitros Hectolitres	Nombre d'établissements producteurs	— Hectolitros Hectolitres

ESTADO
(CONTINUA)

Guarany	35	2	3,6	—	—	—	—	—	—
Igrapiúna	87	2	7,2	—	—	—	—	—	—
Ilhéos	4 580	378	171,2	—	—	—	—	6	106
Inhambupe	317	1	1,2	—	—	—	—	—	—
Irará	1.073	—	—	1	480	—	—	—	—
Itaberaba	410	—	—	—	—	—	—	—	—
Itabuna	2 049	1	6,0	—	—	—	—	1	38
Itaparica	380	—	—	—	—	—	—	—	—
Itapicurú	182	14	17,9	—	—	—	—	6	120
Ituassú	291	59	215,8	19	2 112	—	—	—	—
Jacaracy	145	18	17,3	7	110	—	—	1	96
Jacobina	592	27	76,5	1	5	—	—	—	—
Jaguaripe	153	6	37,2	—	—	—	—	—	—
Jequié	1 054	3	2,9	4	269	—	—	3	206
Jequiriçá	289	50	47,1	6	1.066	1	5	41	2 621
Joazeiro	514	4	84,6	1	5	—	—	—	—
Jussiape	273	15	599,8	—	—	—	—	—	—
Lage	225	27	20,0	—	—	—	—	23	2 558
Lençóes	74	2	8,4	2	10	—	—	—	—
Macahubas	745	368	662,5	36	1 992	—	—	1	5
Maracás	594	11	3,7	—	—	—	—	1	5
Maragogipe	1 133	9	76,3	—	—	—	—	47	4 723
Marahú	1 841	4	5,3	—	—	—	—	—	—
Matta de São João	62	2	7,1	—	—	—	—	1	14
Minas do Rio de Contas	372	180	637,2	27	614	—	—	89	9 917
Monte Alegre	285	—	—	—	—	—	—	—	—
Monte Alto	185	26	67,4	—	—	—	—	—	—
Monte Cruzeiro	344	19	122,5	1	48	—	—	15	461
Monte Santo	353	—	—	—	—	—	—	—	—
Morro do Chapéo	477	44	176,3	5	187	—	—	2	82

cimentos ruraes recenseados em 1 de Setembro de 1920 (Anno agricola de 1919-1920)

blissements ruraux recensés au 1^{er} Septembre 1920 (Année agricole 1919-1920)

PRODUCTOS DERIVADOS DA MANDIOCA PRODUITS DERIVÉS DU MANIOC						VINHO VIN				AGUARDENTE DE VARIAS ESPECIES (excluída a da canna de assucar) EAUX-DE-VIE DIVERSES (non compris l'eau-de-vie de la canna à sucre)	
FARINHA FARINE		POLVILHO AMIDON		TAPIOCA TAPIOCA		DE UVA DE LA TREILLE		DE OUTRAS QUALIDADES D'AUTRES QUALITÉS			
Numero de estabelecimentos productores	Produção Pro- duction	Numero de estabelecimentos productores	Produção Pro- duction	Numero de estabelecimentos productores	Produção Pro- duction	Numero de estabelecimentos productores	Produção Pro- duction	Numero de estabelecimentos productores	Produção Pro- duction	Numero de estabelecimentos productores	Produção Pro- duction
Nombre d'éta- blis- sements pro- ducteurs	— Toneladas Tonnes	Nombre d'éta- blis- sements pro- ducteurs	— Toneladas Tonnes	Nombre d'éta- blis- sements pro- ducteurs	— Toneladas Tonnes	Nombre d'éta- blis- sements pro- ducteurs	— Hectolitros Hectoli- tres	Nombre d'éta- blis- sements pro- ducteurs	— Hectolitros Hectoli- tres	Nombre d'éta- blis- sements pro- ducteurs	— Hectolitros Hectoli- tres

DA BAHIA

ÇÃO — SUITE)

30	66,1	—	—	—	1,6	—	—	—	—	—	—
52	473,5	—	6,9	—	76,3	—	—	—	—	—	—
1.784	3.321,3	—	440,3	—	11,5	—	—	—	—	—	—
205	4 ^o 8 1	—	47,7	—	8,2	—	—	—	—	—	—
825	1.385,2	—	366,7	—	11,9	—	—	—	—	—	—
211	1.090,6	—	148,4	—	65,7	—	—	—	—	—	—
399	474,0	—	58,0	—	5,9	—	—	—	—	—	—
15	43,3	—	2,1	—	17,2	—	—	—	—	—	—
56	31,1	—	30,4	—	—	—	—	—	—	—	—
106	598,7	—	31,2	—	7,3	1	10	—	—	—	—
42	123,1	—	0,8	—	19,7	—	—	—	—	—	—
250	900,1	—	15,9	—	18,6	—	—	—	—	—	—
112	558,6	—	0,2	—	12,4	—	—	—	—	—	—
486	1.316,5	—	73,1	—	78,6	—	—	—	—	—	—
237	689,7	—	27,7	—	1,6	—	—	—	—	2	576
124	89,7	—	11,1	—	30,1	—	—	—	—	—	—
161	1.476,5	—	22,0	—	7,4	—	—	—	—	—	—
208	658,9	—	134,6	—	1,8	—	—	—	—	2	226
30	25,1	—	8,4	—	0,9	—	—	—	—	—	—
304	537,6	—	2,1	—	7,5	2	34	—	—	—	—
381	1.595,4	—	782,6	—	63,1	—	—	—	—	—	—
1.061	1.888,3	—	739,6	—	121,7	—	—	—	—	—	—
1.554	2.471,2	—	507,6	—	217,9	—	—	—	—	—	—
23	166,4	—	0,2	—	0,9	—	—	—	—	—	—
103	284,5	—	76,2	—	18,0	—	—	—	—	1	288
179	438,2	—	21,7	—	1,1	—	—	—	—	—	—
98	94,6	—	0,3	—	17,8	—	—	—	—	—	—
152	418,9	—	17,9	—	3,8	—	—	—	—	—	—
58	83,5	—	1,2	—	7,4	—	—	—	—	—	—
277	848,6	—	128,4	—	53,1	—	—	—	—	—	—

III — Productos derivados da canna de assucar e da mandioca e vinho produzido nos estabelecimentos rurais

Produits dérivés de la canne à sucre et du manioc et vin produit dans les éta

MUNICIPIOS MUNICIPES	Numero total de estabelecimentos rurais reconhecidos Nombre total d'établissements ruraux recensés	PRODUCTOS DERIVADOS DA CANNA DE ASSUCAR PRODUITS DERIVÉS DE LA CANNE À SUCRE							
		ASSUCAR SUCRE		AGUARDENTE EAU-DE-VIE		ALCOOL AI COOL		MEL VENDIDO MIEL VENDU	
		Numero de estabelecimentos produtores	Produção	Numero de estabelecimentos produtores	Produção	Numero de estabelecimentos produtores	Produção	Numero de estabelecimentos produtores	Produção
		— Toneladas Tonnes	— Tonnes	— Toneladas Tonnes	— Tonnes	— Hectolitros Hectolitres	— Hectolitros Hectolitres	— Hectolitros Hectolitres	— Hectolitros Hectolitres

ESTADO
(CONTINUA)

Mucugê	173	—	—	6	293	—	—	—	—
Mundo Novo	684	3	189,4	—	—	—	—	1	25
Muritiba	424	—	—	—	—	—	—	—	—
Nazareth	156	102	599,0	3	226	—	—	4	451
Nova Boipeba	352	17	19,1	—	—	—	—	—	—
Oliveira do Brejinho	161	52	381,3	—	—	—	—	1	14
Orobó	965	40	87,3	10	163	—	—	—	—
Paramirim	834	553	2 145,7	54	4 579	—	—	30	6 034
Patrocínio do Coité	295	1	1,0	—	—	—	—	—	—
Pilão Arcado	51	—	—	8	192	—	—	—	—
Poções	298	4	10,0	8	557	—	—	—	—
Pojuca	99	3	98,0	1	240	—	—	—	—
Pombal	501	5	340,5	—	—	—	—	—	—
Porto Seguro	162	—	—	—	—	—	—	—	—
Prado	228	7	17,5	—	—	—	—	5	48
Queimadas	536	—	—	—	—	—	—	—	—
Remanso	276	—	—	—	—	—	—	—	—
Remédios	62	14	43,7	1	19	—	—	—	—
Riachão do Jacuhy	815	—	—	—	—	—	—	1	5
Riacho de Sant'Anna	325	71	359,5	2	96	—	—	—	—
Rio Branco	419	56	28,9	48	355	—	—	—	—
Sant'Anna do Catú	313	2	3,0	1	614	—	—	1	14
Sant'Anna dos Brejos	273	149	1 783,4	2	58	—	—	1	16.800
Santa Cruz	194	4	6,5	—	—	—	—	—	—
Santa Maria	187	33	92,0	13	1.877	—	—	9	600
Santarém	1.066	4	6,6	—	—	—	—	—	—
Santa Rita do Rio Preto	175	24	91,6	4	43	—	—	—	—
Santo Amaro	732	10	584,5	4	1 522	—	—	9	4 642
Santo Antonio da Gloria	179	—	—	—	—	—	—	—	—
Santo Antonio de Jesus	462	63	327,5	3	1 330	1	14	2	230

cimentos ruraes recenseados em 1 de Setembro de 1920 (Anno agricola de 1919-1920)

blissements ruraux recensés au 1^{er} Septembre 1920 (Année agricole 1919-1920)

PRODUCTOS DERIVADOS DA MANDIOCA PRODUITS DERIVÉS DU MANIOC						VINHO VIN				AGUARDENTE DE VARIAS ESPECIES (excluida a da canna do assucar) EAUX-DE-VIE DIVERSES (non compris l'eau-de-vie de la canna à sucre)	
FARINHA FARINE		POLVILHO AMIDON		TAPIOCA TAPIOCA		DE UVA DE LA TREILLE		DE OUTRAS QUALIDADES D'AUTRES QUALITÉS			
Numero de estabeleci- mentos productores	Produção Pro- duction	Numero de estabeleci- mentos productores	Produção Pro- duction	Numero de estabeleci- mentos productores	Produção Pro- duction	Numero de estabeleci- mentos productores	Produção Pro- duction	Numero de estabeleci- mentos productores	Produção Pro- duction	Numero de estabeleci- mentos productores	Produção Pro- duction
—	—	—	—	—	—	—	—	—	—	—	—
Nombre d'éta- blis- sements pro- ducteurs	Toneladas Tonnes	Nombre d'éta- blis- sements pro- ducteurs	Toneladas Tonnes	Nombre d'éta- blis- sements pro- ducteurs	Toneladas Tonnes	Nombre d'éta- blis- sements pro- ducteurs	Hectolitros Hectoli- tres	Nombre d'éta- blis- sements pro- ducteurs	Hectolitros Hectoli- tres	Nombre d'éta- blis- sements pro- ducteurs	Hectolitros Hectoli- tres

DA BAHIA

ÇÃO — SUITE)

121	138,2	—	72,0	—	11,4	—	—	—	—	—	—
235	887,9	—	301,2	—	3,7	—	—	—	—	—	—
394	2.123,6	—	41,2	—	76,1	—	—	—	—	—	—
114	340,4	—	9,1	—	2,0	—	—	—	—	—	—
305	1.433,5	—	80,0	—	23,6	—	—	—	—	—	—
48	78,6	—	4,9	—	0,1	—	—	—	—	1	86
730	2.246,6	—	353,2	—	114,6	1	29	—	—	3	528
369	1.688,5	—	106,5	—	77,5	1	48	—	—	—	—
246	360,6	—	1,8	—	14,1	—	—	—	—	—	—
43	510,8	—	27,4	—	72,8	—	—	—	—	—	—
148	250,9	—	11,9	—	5,6	—	—	—	—	1	48
84	1.239,5	—	203,3	—	4,2	—	—	—	—	—	—
439	3.531,3	—	—	—	—	—	—	—	—	—	—
46	82,0	—	5,7	—	2,2	—	—	—	—	—	—
92	166,9	—	1,0	—	1,2	—	—	—	—	—	—
77	74,5	—	16,7	—	2,9	—	—	—	—	—	—
205	677,6	—	2,8	—	124,6	—	—	—	—	—	—
11	21,8	—	1,8	—	—	—	—	—	—	—	—
517	759,1	—	45,2	—	0,2	—	—	—	—	—	—
217	770,5	—	0,2	—	65,3	—	—	—	—	—	—
205	317,1	—	1,5	—	19,2	—	—	—	—	—	—
312	1.786,9	—	64,8	—	15,3	—	—	—	—	—	—
6	8,9	—	0,7	—	—	—	—	—	—	—	—
86	413,4	—	42,7	—	16,5	—	—	—	—	—	—
69	91,9	—	5,3	—	3,1	—	—	1	24	—	—
813	1.409,6	—	17,6	—	40,3	—	—	—	—	—	—
43	135,6	—	1,6	—	13,7	—	—	—	—	—	—
411	1.367,9	—	150,3	—	9,9	—	—	—	—	1	240
13	3,6	—	0,1	—	0,4	—	—	—	—	—	—
403	1.505,8	—	185,6	—	0,8	—	—	—	—	—	—

cimentos ruraes recenseados em 1 de Setembro de 1920 (Anno agrícola de 1919-1920)

blissements ruraux recensés au 1^{er} Septembre 1920 (Année agricole 1919-1920)

PRODUCTOS DERIVADOS DA MANDIOCA PRODUITS DERIVÉS DU MANIOC						VINHO VIN				AGUARDENTE DE VARIAS ESPECIES (excluida a da canna de assucar) EAUX-DE-VIE DIVERSES (non compris l'eau-de-vie de la canna à sucre)	
FARINHA FARINE		POLVILHO AMIDON		TAPIOCA TAPIOCA		DE UVA DE LA TREILLE		DE OUTRAS QUALIDADES D'AUTRES QUALITÉS		Numero de estabeleci- mentos productores	Produção Pro- duction
Numero de estabeleci- mentos productores	Produção Pro- duction	Numero de estabeleci- mentos productores	Produção Pro- duction	Numero de estabeleci- mentos productores	Produção Pro- duction	Numero de estabeleci- mentos productores	Produção Pro- duction	Numero de estabeleci- mentos productores	Produção Pro- duction		
Nome d'éta- blis- sements pro- ducteurs	— Toneladas Tonnes	Nome d'éta- blis- sements pro- ducteurs	— Toneladas Tonnes	Nome d'éta- blis- sements pro- ducteurs	— Toneladas Tonnes	Nome d'éta- blis- sements pro- ducteurs	— Hectolitros Hectoli- tres	Nome d'éta- blis- sements pro- ducteurs	— Hectolitros Hectoli- tres	Nome d'éta- blis- sements pro- ducteurs	— Hectolitros Hectoli- tres

DA BAHIA

SÃO — FIN)

679	1.516,9	—	132,5	—	1,1	—	—	—	—	1	48
192	667,9	—	8,3	—	—	—	—	—	—	—	—
113	324,4	—	300,7	—	20,9	—	—	—	—	—	—
430	1.625,6	—	73,4	—	28,9	—	—	—	—	—	—
115	140,3	—	3,8	—	18,4	—	—	—	—	—	—
83	785,9	—	14,1	—	92,2	—	—	—	—	—	—
111	391,8	—	21,9	—	0,7	—	—	—	—	—	—
249	1.329,5	—	—	—	—	—	—	—	—	—	—
79	513,7	—	6,9	—	7,7	—	—	—	—	—	—
278	2.555,2	—	41,2	—	516,0	—	—	—	—	—	—
683	975,1	—	11,0	—	3,7	—	—	—	—	—	—
33	55,9	—	29,4	—	3,8	—	—	—	—	—	—
188	1.230,8	—	34,8	—	116,6	—	—	—	—	—	—
101	331,8	—	43,0	—	5,6	—	—	—	—	—	—
1	1,0	—	—	—	0,1	—	—	—	—	—	—
163	1.253,8	—	12,0	—	4,5	—	—	—	—	—	—
128	156,9	—	23,3	—	16,1	—	—	—	—	2	466
958	5.307,1	—	639,3	—	1.146,3	—	—	—	—	—	—
410	5.670,4	—	93,6	—	466,2	—	—	—	—	—	—
40	102,5	—	11,0	—	—	—	—	—	—	—	—
53	207,9	—	2,9	—	4,7	—	—	—	—	—	—
36	140,3	—	23,6	—	3,7	—	—	—	—	—	—

DO CEARÁ

122	440,2	—	102,1	—	19,3	1	254	—	—	2	10
70	271,7	—	—	—	—	—	—	—	—	—	—
11	24,2	—	—	—	0,5	—	—	1	19	—	—
26	26,5	—	0,4	—	—	1	120	—	—	—	—
138	1.187,6	—	0,4	—	147,5	—	—	—	—	—	—
14	23,8	—	0,4	—	4,6	—	—	—	—	—	—

III — Productos derivados da canna de assucar e da mandioca e vinho produzido nos estabelecimentos rurais

Produits dérivés de la canne à sucre et du manioc et vin produit dans les éta

MUNICIPIOS MUNICIPES	Numero total do estabelecimentos rurais reconseados Nombre total d'établissements ruraux recensés	PRODUCTOS DERIVADOS DA CANNA DE ASSUCAR PRODUITS DERIVÉS DE LA CANNE À SUCRE							
		ASSUCAR SUCRE		AGUARDENTE EAU-DE-VIE		ALCOOL ALCOOL		MEL VENDIDO MIEL VENDU	
		Numero de estabelecimentos produtores	Produção	Numero de estabelecimentos produtores	Produção	Numero de estabelecimentos produtores	Produção	Numero de estabelecimentos produtores	Produção
		Nombre d'établissements producteurs	— Toneladas Tonnes	Nombre d'établissements producteurs	— Hectolitros Hectolitres	Nombre d'établissements producteurs	— Hectolitros Hectolitres	Nombre d'établissements producteurs	— Hectolitros Hectolitres

ESTADO
(CONTINUA)

Assaré ..	200	11	35,9	—	—	—	—	1	10
Aurora .	49	19	316,4	—	—	—	—	—	—
Barbalha .	150	96	2 247,6	—	—	—	—	—	—
Baturité .	325	115	502,1	12	2 266	—	—	22	203
Beberibe .	65	65	402,4	1	2 880	—	—	1	53
Bôa Viagem .	158	—	—	—	—	—	—	—	—
Brejo dos Santos .	171	6	22,0	—	—	—	—	—	—
Cachoeira .	170	—	—	—	—	—	—	—	—
Camocim .	101	—	—	—	—	—	—	—	—
Campo Grande .	205	52	213,1	1	24	—	—	—	—
Campos Salles .	149	—	—	—	—	—	—	—	—
Canindé .	323	—	—	—	—	—	—	—	—
Caridade .	83	—	—	—	—	—	—	—	—
Cascavel .	213	108	537,6	2	38	—	—	1	5
Coité .	242	179	717,1	—	—	—	—	—	—
Crathéus .	241	—	—	—	—	—	—	—	—
Crato .	269	61	678,6	13	1 061	1	5	—	—
Entre Rios .	173	—	—	—	—	—	—	—	—
Fortaleza .	124	—	—	—	—	—	—	1	10
Granja .	186	—	—	—	—	—	—	—	—
Guarany .	240	69	359,0	—	—	—	—	8	43
Icó .	373	2	23,0	1	34	—	—	—	—
Iguatú .	399	19	206,8	6	2 304	—	—	7	64
Independencia .	195	—	—	—	—	—	—	—	—
Ipá .	205	11	0,5	11	960	—	—	9	212
Ipueiras .	288	50	48,4	5	139	—	—	—	—
Iracema .	146	—	—	—	—	—	—	—	—
Itapipóca .	259	27	90,4	—	—	—	—	—	—
Jaguaribe-mirim .	289	—	—	—	—	—	—	—	—
Jardim .	271	70	1 535,0	—	—	—	—	1	5

cimentos ruraes recenseados em 1 de Setembro de 1920 (Anno agricola de 1919-1920)

blissements ruraux recensés au 1^{er} Septembre 1920 (Année agricole 1919-1920)

PRODUCTOS DERIVADOS DA MANDIOCA PRODUITS DERIVÉS DU MANIOC						VINHO VIN				AGUARDENTE DE VARIAS ESPECIES (excluida a da canna de assucar) EAUX-DE-VIE DIVERSES (non compris l'eau-de-vie de la canna à sucre)	
FARINHA FARINE		POLVILHO AMIDON		TAPIOCA TAPIOCA		DE UVA DE LA TREILLE		DE OUTRAS QUALIDADES D'AUTRES QUALITÉS			
Numero de estabeci- mentos productores	Produção Pro- duction	Numero de estabeci- mentos productores	Produção Pro- duction	Numero de estabeci- mentos productores	Produção Pro- duction	Numero de estabeci- mentos productores	Produção Pro- duction	Numero de estabeci- mentos productores	Produção Pro- duction	Numero de estabeci- mentos productores	Produção Pro- duction
Nome d'éta- blis- sements pro- ducteurs	— Toneladas Tonnes	Nome d'éta- blis- sements pro- ducteurs	— Toneladas Tonnes	Nome d'éta- blis- sements pro- ducteurs	— Toneladas Tonnes	Nome d'éta- blis- sements pro- ducteurs	— Hectolitros Hectoli- tres	Nome d'éta- blis- sements pro- ducteurs	— Hectolitros Hectoli- tres	Nome d'éta- blis- sements pro- ducteurs	— Hectolitros Hectoli- tres

DO CEARÁ

ÇÃO — SUITE)

36	41,5	—	3,6	—	6,7	—	—	—	—	—	—
2	0,6	—	—	—	—	—	—	—	—	—	—
112	561,5	—	39,5	—	79,7	—	—	—	—	—	—
110	498,6	—	46,9	—	1,6	1	10	1	250	3	1.200
37	49,9	—	8,6	—	0,6	—	—	—	—	—	—
—	—	—	—	—	—	—	—	—	—	—	—
25	29,5	—	1,1	—	0,2	—	—	—	—	—	—
13	43,0	—	1,7	—	—	—	—	—	—	—	—
22	72,1	—	0,8	—	4,0	—	—	—	—	—	—
139	565,6	—	79,9	—	10,2	—	—	—	—	—	—
146	832,1	—	6,6	—	73,4	—	—	—	—	—	—
—	—	—	—	—	—	—	—	—	—	—	—
1	0,7	—	—	—	—	—	—	—	—	—	—
165	458,8	—	26,2	—	2,8	—	—	4	87	—	—
164	345,1	—	2,6	—	7,7	—	—	—	—	—	—
3	13,2	—	—	—	—	—	—	—	—	—	—
109	268,1	—	10,0	—	44,5	—	—	—	—	—	—
4	4,0	—	—	—	—	—	—	—	—	—	—
9	71,0	—	216,1	—	—	—	—	1	14	—	—
—	—	—	—	—	—	—	—	—	—	—	—
166	430,4	—	17,6	—	13,2	—	—	—	—	—	—
18	13,8	—	4,3	—	—	—	—	—	—	—	—
21	28,6	—	1,3	—	—	—	—	—	—	—	—
—	—	—	—	—	—	—	—	—	—	—	—
22	82,0	—	—	—	—	—	—	—	—	—	—
75	205,6	—	3,5	—	0,7	1	24	—	—	—	—
2	5,9	—	0,5	—	—	—	—	—	—	—	—
46	59,9	—	3,1	—	4,4	—	—	—	—	—	—
11	12,8	—	4,2	—	—	—	—	—	—	—	—
108	137,6	—	544,0	—	19,7	—	—	—	—	—	—

III — Productos derivados da canna de assucar e da mandioca e vinho produzido nos estabe

Produits dérivés de la canne à sucre et du manioc et vin produit dans les éta

MUNICIPIOS MUNICIPES	Numero total de estabe- lecimentos rurales re- censeados Nombre total d'éta- blis- sements ruraux recensés	PRODUCTOS DERIVADOS DA CANNA DE ASSUCAR PRODUITS DERIVÉS DE LA CANNE À SUCRE							
		ASSUCAR SUCRE		AGUARDENTE EAU-DE-VIE		ALCOOL ALCOOL		MEL VENDIDO MIEL VENDU	
		Numero de estabeleci- mentos productores	Produção Pro- duction	Numero de estabeleci- mentos productores	Produção Pro- duction	Numero de estabeleci- mentos productores	Produção Pro- duction	Numero de estabeleci- mentos productores	Produção Pro- duction
		Nombre d'éta- blis- sements pro- ducteurs	— Toneladas Tonnes	Nombre d'éta- blis- sements pro- ducteurs	— Hectolitros Hectoli- tres	Nombre d'éta- blis- sements pro- ducteurs	— Hectolitros Hectoli- tres	Nombre d'éta- blis- sements pro- ducteurs	— Hectolitros Hectoli- tres

ESTADO
(CONTINUA)

Joazeiro.....	140	49	248,6	—	—	—	—	—	—
Laranjeiras.....	222	—	—	—	—	—	—	—	—
Lavras.....	255	65	915,5	—	—	—	—	—	—
Limoeiro.....	389	—	—	—	—	—	—	—	—
Maranguape.....	278	17	143,6	20	3.038	—	—	1	5
Maria Pereira.....	121	16	43,6	—	—	—	—	1	10
Massapé.....	76	1	0,2	—	—	—	—	—	—
Mecejana.....	52	16	151,4	—	—	—	—	5	140
Meruoca.....	110	—	—	—	—	—	—	—	—
Milagres.....	313	48	843,7	—	—	—	—	—	—
Missão Velha.....	165	43	785,5	3	355	—	—	1	34
Morada Nova.....	147	3	1,2	—	—	—	—	—	—
Mulungá.....	203	73	177,8	—	—	—	—	—	—
Pacatuba.....	109	4	64,9	3	2.650	—	—	1	10
Pacoty.....	162	7	51,0	—	—	—	—	—	—
Palma.....	72	—	—	—	—	—	—	—	—
Paracurú.....	112	52	224,5	6	782	—	—	—	—
Pedra Branca.....	127	—	—	—	—	—	—	—	—
Pentecoste.....	187	—	—	—	—	—	—	—	—
Pereiro.....	88	—	—	—	—	—	—	—	—
Porangaba.....	69	—	—	—	—	—	—	—	—
Porteiras.....	114	1	12,0	—	—	—	—	—	—
Quixadá.....	232	5	16,4	6	1.339	—	—	—	—
Quixerá.....	171	11	35,5	—	—	—	—	1	5
Quixeramobim.....	236	—	—	—	—	—	—	—	—
Redempção.....	124	12	97,1	11	2.597	—	—	—	—
Riacho do Sangue.....	175	—	—	—	—	—	—	—	—
Saboeiro.....	131	—	—	—	—	—	—	—	—
Sant'Anna.....	161	—	—	—	—	—	—	—	—
Sant'Anna do Cariry.....	157	47	318,4	4	178	—	—	—	—

cimentos ruraes recenseados em 1 de Setembro de 1920 (Anno agricola de 1919-1920)

blissements ruraux recensés au 1^{er} Septembre 1920 (Année agricole 1919-1920)

PRODUCTOS DERIVADOS DA MANDIOCA PRODUITS DERIVÉS DU MANIOC						VINHO VIN				AGUARDENTE DE VARIAS ESPECIES (excluída a da canna de assucar) EAUX-DE-VIE DIVERSES (non compris l'eau-de-vie de la canna à sucre)	
FARINHA FARINE		POLVILHO AMIDON		TAPIOCA TAPIOCA		DE UVA DE LA TREILLE		DE OUTRAS QUALIDADES D'AUTRES QUALITÉS			
Numero de estabeleci- mentos productores	Produção Pro- duction	Numero de estabeleci- mentos productores	Produção Pro- duction	Numero de estabeleci- mentos productores	Produção Pro- duction	Numero de estabeleci- mentos productores	Produção Pro- duction	Numero de estabeleci- mentos productores	Produção Pro- duction	Numero de estabeleci- mentos productores	Produção Pro- duction
—	—	—	—	—	—	—	—	—	—	—	—
Nome d'éta- blis- sements pro- ducteurs	Toneladas Tonnes	Nome d'éta- blis- sements pro- ducteurs	Toneladas Tonnes	Nome d'éta- blis- sements pro- ducteurs	Toneladas Tonnes	Nome d'éta- blis- sements pro- ducteurs	Hectolitros Hectoli- tres	Nome d'éta- blis- sements pro- ducteurs	Hectolitros Hectoli- tres	Nome d'éta- blis- sements pro- ducteurs	Hectolitros Hectoli- tres

DO GEARÁ

ÇÃO — SUITE)

59	401,2	—	7,4	—	5,6	—	—	—	—	—	—
84	36,1	—	1,3	—	0,1	—	—	—	—	—	—
8	—	—	2,6	—	0,5	—	—	—	—	—	—
5	2,2	—	2,3	—	—	—	—	—	—	—	—
55	104,6	—	23,6	—	—	1	96	—	—	—	—
29	61,7	—	2,9	—	1,1	—	—	—	—	—	—
16	29,9	—	—	—	2,5	—	—	—	—	—	—
50	323,2	—	—	—	26,5	—	—	3	307	—	—
94	657,5	—	41,2	—	24,7	—	—	—	—	—	—
47	112,1	—	14,6	—	10,4	—	—	—	—	—	—
69	132,6	—	13,1	—	133,1	—	—	—	—	—	—
1	0,7	—	—	—	—	—	—	—	—	—	—
107	148,4	—	6,6	—	—	—	—	—	—	—	—
13	179,2	—	—	—	6,8	—	—	1	14	1	192
52	98,8	—	17,4	—	3,1	—	—	—	—	—	—
—	—	—	—	—	—	—	—	—	—	—	—
52	142,3	—	6,5	—	0,8	—	—	—	—	—	—
11	30,2	—	—	—	—	—	—	—	—	—	—
—	—	—	—	—	—	—	—	—	—	—	—
37	121,4	—	14,6	—	0,7	—	—	—	—	—	—
32	119,8	—	10,1	—	1,9	—	—	2	67	—	—
41	37,6	—	3,4	—	3,1	—	—	—	—	—	—
15	27,0	—	0,4	—	0,2	—	—	—	—	—	—
70	98,9	—	75,1	—	1,9	—	—	—	—	—	—
7	13,1	—	0,5	—	—	—	—	—	—	—	—
22	38,6	—	1,2	—	—	—	—	—	—	1	34
5	4,4	—	1,7	—	—	—	—	—	—	—	—
—	—	—	—	—	—	—	—	—	—	—	—
40	127,3	—	16,1	—	13,2	—	—	—	—	—	—
39	640,6	—	15,8	—	51,5	—	—	—	—	—	—

III — Productos derivados da canna de assucar e da mandioca e vinho produzido nos esta

Produits derivés de la canne à sucre et du manioc et vin produit dans les

MUNICIPIOS MUNICIPES	Numero total de estabelecimentos rurais reconseados Nombre total d'établissements ruraux recensés	PRODUCTOS DERIVADOS DA CANNA DE ASSUCAR PRODUITS DERIVÉS DE LA CANNE À SUCRE							
		ASSUCAR SUCRE		AGUARDENTE EAU-DE VIE		ALCCOL ALCOOL		MEL VENDIDO MIEL VENDU	
		Numero de estabelecimentos produtores	Produção	Numero de estabelecimentos produtores	Produção	Numero de estabelecimentos produtores	Produção	Numero de estabelecimentos produtores	Produção
		— Nombre d'établissements producteurs	— Toneladas Tonnes	— Nombre d'établissements producteurs	— Hectolitros Hectolitres	— Nombre d'établissements producteurs	— Hectolitros Hectolitres	— Nombre d'établissements producteurs	— Hectolitros Hectolitres
Affonso Claudio	502	151	262,7	8	398	—	—	2	35
Alegre	1 285	328	1 262,8	8	826	—	—	3	62
Alfredo Chaves	665	76	26,0	—	—	—	—	—	—
Benevente	378	17	607,0	—	—	—	—	—	—
Bôa Familia	589	98	261,7	5	806	—	—	—	—
Cachoeiro de Santa Leopoldina	1 476	18	94,8	14	1.166	—	—	—	—
Cachoeiro do Itapemirim	1 920	474	745,3	24	2 443	—	—	52	1.186
Cariacica	386	19	25,0	30	2 342	—	—	3	10
Conceição da Barra	437	23	27,9	—	—	—	—	2	101
Espirito Santo	37	—	—	1	48	—	—	—	—
Espirito Santo do Rio Pardo	654	72	103,6	17	298	—	—	2	480
Guarapary	713	55	37,2	—	—	—	—	1	5
Itapemirim	358	77	414,6	2	1 104	1	120	—	—
Linhares	1 732	331	244,3	14	1 253	—	—	10	3 113
Nova Almeida	582	24	47,6	10	389	—	—	—	—
Pão Gigante	940	14	38,8	5	595	—	—	—	—
Piúma	466	48	74,6	2	29	—	—	—	—
Ponte do Itabapoana	108	20	593,4	1	1 200	—	—	—	—
Riacho	699	2	3,0	6	307	—	—	1	5
Rio Novo	407	140	182,6	2	283	—	—	—	—
Rio Pardo	314	46	201,2	20	811	—	—	—	—
Santa Cruz	372	85	132,7	2	38	—	—	1	96
Santa Izabel	1 448	27	10,6	1	192	—	—	1	10
Santa Thereza	1 412	307	283,3	17	1 061	—	—	1	24
São João do Muquy	191	22	47,7	3	384	—	—	—	—
São José do Calçado	381	107	222,7	5	619	—	—	1	34
São Matheus	1 148	67	197,3	8	1 037	—	—	15	336
São Pedro do Itabapoana	726	49	365,6	—	—	—	—	1	72
Serra	339	14	90,0	12	528	—	—	—	—
Vianna	236	4	1,5	8	451	—	—	4	122
Victoria	40	2	181,7	2	182	—	—	1	42

ESTADO DO ES

estabelecimentos rurais recenseados em 1 de Setembro de 1920 (Anno agrícola de 1919-1920)

établissements ruraux recensés au 1^{er} Septembre 1920 (Année agricole 1919-1920)

PRODUCTOS DERIVADOS DA MANDIOCA PRODUITS DERIVÉS DU MANIOC						VINHO VIN				AGUARDENTE DE VARIAS ESPECIES (excluida a da canna de assucar) EAUX-DE-VIE DIVERSES (non compris l'eau-de-vie de la canna à sucre)	
FARINHA FARINE		POLVILHO AMIDON		TAPIOCA TAPIOCA		DE UVA DE LA TREILLE		DE OUTRAS QUALIDADES D'AUTRES QUALITÉS		Numero de estabeleci- mentos productores	Produção Pro- duction
Numero de estabeleci- mentos productores	Produção Pro- duction	Numero de estabeleci- mentos productores	Produção Pro- duction	Numero de estabeleci- mentos productores	Produção Pro- duction	Numero de estabeleci- mentos productores	Produção Pro- duction	Numero de estabeleci- mentos productores	Produção Pro- duction		
—	—	—	—	—	—	—	—	—	—	—	—
Nombre d'éta- blis- sements pro- ducteurs	Toneladas Tonnes	Nombre d'éta- blis- sements pro- ducteurs	Toneladas Tonnes	Nombre d'éta- blis- sements pro- ducteurs	Toneladas Tonnes	Nombre d'éta- blis- sements pro- ducteurs	Hectolitros Hectoli- tres	Nombre d'éta- blis- sements pro- ducteurs	Hectolitros Hectoli- tres	Nombre d'éta- blis- sements pro- ducteurs	Hectolitros Hectoli- tres

PIRITO SANTO

43	52,2	—	1,0	—	—	—	—	—	—	1	14
56	38,5	—	9,0	—	0,7	—	—	—	—	—	—
88	98,4	—	3,7	—	—	—	—	—	—	1	10
237	414,7	—	7,5	—	0,2	—	—	—	—	—	—
81	140,8	—	5,9	—	0,1	—	—	—	—	1	96
159	121,9	—	12,5	—	0,7	—	—	2	24	—	—
151	169,1	—	38,4	—	0,8	—	—	—	—	1	24
307	615,5	—	10,4	—	1,8	—	—	—	—	—	—
387	2.264,9	—	118,9	—	203,8	—	—	1	19	—	—
23	99,0	—	0,3	—	—	—	—	—	—	—	—
36	22,3	—	6,4	—	2,1	—	—	1	48	—	—
601	2.595,4	—	70,3	—	0,9	—	—	1	14	—	—
236	530,0	—	343,2	—	228,2	—	—	—	—	—	—
618	1.141,8	—	58,3	—	20,2	—	—	—	—	—	—
401	918,7	—	28,7	—	3,0	—	—	—	—	—	—
180	301,1	—	24,4	—	4,2	2	38	4	24	—	—
107	113,4	—	52,8	—	—	—	—	—	—	1	14
7	12,0	—	1,1	—	—	—	—	—	—	—	—
509	3.608,2	—	56,3	—	62,1	—	—	—	—	—	—
106	137,4	—	19,9	—	—	1	10	—	—	—	—
19	8,5	—	6,0	—	2,5	—	—	—	—	—	—
297	985,7	—	61,7	—	0,4	—	—	—	—	—	—
573	352,9	—	11,5	—	0,1	—	—	—	—	—	—
203	212,8	—	1,6	—	—	3	14	1	24	1	230
—	—	—	—	—	—	—	—	—	—	—	—
12	15,1	—	3,5	—	—	—	—	—	—	—	—
647	1.705,9	—	72,2	—	86,0	—	—	1	29	1	48
72	78,9	—	35,4	—	0,8	—	—	—	—	—	—
151	244,0	—	3,4	—	—	—	—	1	5	—	—
158	393,0	—	7,8	—	—	—	—	—	—	—	—
16	150,6	—	6,6	—	—	—	—	—	—	—	—

III — Productos derivados da canna de assucar e da mandioca e vinho produzido nos estabele

Produits dérivés de la canne à sucre et du manioc et vin produit dans les éta

MUNICIPIOS MUNICIPES	Numero total de estabelecimentos rurais recensados Nombre total d'établissements ruraux recensés	PRODUCTOS DERIVADOS DA CANNA DE ASSUCAR PRODUITS DERIVÉS DE LA CANNE À SUCRE							
		ASSUCAR SUCRE		AGUARDENTE EAU-DE-VIE		ALCOOL ALCOOL		MEL VENDIDO MIEL VENDU	
		Numero de estabelecimentos produtores	Produção	Numero de estabelecimentos produtores	Produção	Numero de estabelecimentos produtores	Produção	Numero de estabelecimentos produtores	Produção
		Nombre d'établissements producteurs	— Toneladas Tonnes	Nombre d'établissements producteurs	— Hectolitros Hectolitres	Nombre d'établissements producteurs	— Hectolitros Hectolitres	Nombre d'établissements producteurs	— Hectolitros Hectolitres
Anicuns.....	140	31	107,1	4	346	—	—	3	85
Annapolis.....	670	34	179,9	2	168	2	34	2	37
Arrayas.....	271	26	61,3	9	67	—	—	1	5
Bella Vista.....	287	62	371,5	6	682	—	—	3	110
Bôa Vista do Tocantins.....	611	63	56,7	23	1.349	—	—	—	—
Bomfim.....	283	108	274,3	8	672	2	34	4	120
Burity Alegre.....	303	18	61,9	6	1.411	—	—	—	—
Caldas Novas.....	139	9	26,7	6	197	—	—	—	—
Campinas.....	163	29	64,4	4	269	—	—	—	—
Campo Formoso.....	216	62	191,6	9	504	1	5	3	115
Catalão.....	945	92	402,2	39	1.132	—	—	4	230
Caçalante.....	50	1	2,4	—	—	—	—	—	—
Chapéu.....	176	38	77,0	20	682	—	—	1	5
Conceição.....	219	8	12,3	1	19	—	—	2	67
Corumbá.....	121	57	125,0	4	269	—	—	—	—
Corumbahyba.....	509	63	96,4	3	14	1	5	2	192
Couto Magalhães.....	132	3	4,1	4	254	—	—	—	—
Crystallina.....	110	17	24,0	3	53	—	—	—	—
Curralinho.....	412	60	278,5	10	566	1	10	1	5
Formosa.....	326	71	163,6	5	168	—	—	3	42
Forte.....	22	—	—	—	—	—	—	—	—
Goyaz.....	647	113	261,4	9	2.582	1	14	1	10
Jaraguá.....	717	63	123,2	5	725	—	—	1	5
Jatáhy.....	342	105	410,1	43	5.904	—	—	3	104
Mineiros.....	152	23	58,6	9	696	2	19	—	—
Morrinhos.....	1.172	106	238,1	11	331	1	14	5	320
Natividade.....	231	12	37,6	12	164	—	—	—	—
Palma.....	266	8	5,9	—	—	—	—	—	—
Palmeiras.....	468	33	75,4	4	245	—	—	—	—
Pedro Affonso.....	553	8	14,0	9	91	—	—	—	—

ESTADO

cimentos ruraes recenseados em 1 de Setembro de 1920 (Anno agricola de 1919-1920)

blissements ruraux recensés au 1^{er} Septembre 1920 (Année agricole 1919-1920)

PRODUCTOS DERIVADOS DA MANDIOCA PRODUITS DERIVÉS DU MANIOC						VINHO VIN				AGUARDENTE DE VARIAS ESPECIES (excluida a da canna de assucar) EAUX-DE-VIE DIVERSES (non compris l'eau-de-vie de la canna à sucre)	
FARINHA FARINE		POLVILHO AMIDON		TAPIOCA TAPIOCA		DE UVA DE LA TREILLE		DE OUTRAS QUALIDADES D'AUTRES QUALITÉS		Numero de estabeleci- mentos productores	Produção Pro- duction
Numero de estabeleci- mentos productores	Produção Pro- duction	Numero de estabeleci- mentos productores	Produção Pro- duction	Numero de estabeleci- mentos productores	Produção Pro- duction	Numero de estabeleci- mentos productores	Produção Pro- duction	Numero de estabeleci- mentos productores	Produção Pro- duction		
Nombre d'éta- blis- sements pro- ducteurs	Toneladas Tonnes	Nombre d'éta- blis- sements pro- ducteurs	Toneladas Tonnes	Nombre d'éta- blis- sements pro- ducteurs	Toneladas Tonnes	Nombre d'éta- blis- sements pro- ducteurs	Hectolitros Hectoili- tres	Nombre d'éta- blis- sements pro- ducteurs	Hectolitros Hectoili- tres	Nombre d'éta- blis- sements pro- ducteurs	Hectolitros Hectoili- tres

DE GOYAZ

31	17,8	—	14,1	—	1,8	—	—	—	—	—	—
96	131,6	—	1,1	—	—	—	—	—	—	1	10
62	87,7	—	4,3	—	6,7	—	—	1	5	—	—
87	78,5	—	56,3	—	12,3	—	—	—	—	—	—
607	1.127,8	—	186,8	—	6,0	3	22	—	—	—	—
132	72,6	—	33,4	—	3,0	1	6	—	—	—	—
104	33,8	—	20,5	—	—	—	—	—	—	—	—
4	2,1	—	0,7	—	—	—	—	—	—	—	—
46	23,3	—	19,7	—	1,2	1	6	—	—	—	—
71	48,0	—	23,2	—	—	—	—	—	—	—	—
235	227,6	—	89,3	—	12,4	—	—	—	—	1	86
39	48,2	—	—	—	6,0	—	—	—	—	—	—
125	96,1	—	9,3	—	1,6	—	—	—	—	—	—
150	105,7	—	8,8	—	11,0	—	—	—	—	—	—
46	57,5	—	6,5	—	0,3	—	—	—	—	1	240
85	46,2	—	24,4	—	1,8	—	—	—	—	—	—
107	189,0	—	2,6	—	24,3	—	—	1	24	1	38
59	50,2	—	17,3	—	—	—	—	—	—	1	86
26	13,9	—	8,9	—	0,9	—	—	—	—	—	—
188	214,0	—	39,4	—	8,0	—	—	—	—	—	—
5	4,2	—	0,1	—	0,5	—	—	—	—	—	—
226	311,9	—	87,4	—	74,8	—	—	—	—	2	14
179	65,3	—	17,7	—	2,7	—	—	1	5	—	—
127	78,2	—	35,5	—	0,4	—	—	—	—	1	264
54	20,3	—	2,2	—	0,7	—	—	—	—	1	19
437	269,9	—	125,5	—	0,3	—	—	—	—	3	67
138	105,1	—	2,0	—	4,5	—	—	—	—	—	—
204	79,8	—	32,3	—	6,0	—	—	—	—	—	—
407	1.320,6	—	46,0	—	167,4	—	—	—	—	—	—
35	13,8	—	1,4	—	0,7	—	—	2	10	—	—

III — Productos derivados da canna de assucar e da mandioca e vinho produzido nos estabe

Produits dérivés de la canne à sucre et du manioc et vin produit dans les

MUNICIPIOS MUNICIPES	Numero total de estabelecimentos rurais recensados Nombre total d'établissements ruraux recensés	PRODUCTOS DERIVADOS DA CANNA DE ASSUCAR PRODUITS DERIVÉS DE LA CANNE À SUCRE							
		ASSUCAR SUCRE		AGUARDENTE EAU-DE-VIE		ALCOOL ALCOOL		MEL VENDIDO MIEL VENDU	
		Numero de estabelecimentos produtores	Produção	Numero de estabelecimentos produtores	Produção	Numero de estabelecimentos produtores	Produção	Numero de estabelecimentos produtores	Produção
		Nome de estabelecimentos produtores Toneladas Tonne	— — —	Nome de estabelecimentos produtores Toneladas Tonne	— — —	Nome de estabelecimentos produtores Toneladas Tonne	— — —	Nome de estabelecimentos produtores Toneladas Tonne	— — —

ESTADO

(CONCLU

Peixe.....	136	20	22,6	4	226	2	24	—	—
Pilar.....	179	15	46,9	3	480	—	—	—	—
Planaltina.....	66	4	6,1	3	173	—	—	—	—
Porto Nacional.....	121	7	4,0	6	211	—	—	—	—
Posse.....	157	36	143,5	9	197	—	—	—	—
Pouso Alto.....	593	67	166,0	15	1.013	1	38	—	—
Pyrenopolis.....	337	53	749,0	11	4.114	1	10	2	76
Rio Bonito.....	258	70	83,5	—	—	—	—	—	—
Rio Verde.....	798	134	698,3	19	1.157	—	—	4	146
Santa Cruz.....	469	89	98,0	2	34	—	—	2	221
Santa Luzia.....	332	99	175,1	16	1.387	1	5	8	155
Santa Rita do Paranahyba.....	529	30	118,1	10	432	—	—	—	—
São Domingos.....	195	51	110,3	12	77	—	—	6	144
São José do Dnro.....	313	23	93,2	3	62	1	5	1	14
São José do Tocantins.....	271	73	180,4	12	1.070	1	5	—	—
Sítio d'Abadia.....	157	4	17,7	3	19	—	—	—	—
Taguatinga.....	392	68	168,5	29	696	6	86	2	288
Trindade.....	221	23	34,8	—	—	—	—	—	—
Ypanery.....	457	22	60,0	8	2.198	3	72	3	97

ESTADO DO

Alcantara.....	53	—	—	—	—	—	—	—	—
Anajatuba.....	133	7	11,8	2	10	—	—	—	—
Arary.....	144	19	369,2	12	374	2	14	1	5
Arayoses.....	31	5	16,6	2	29	—	—	—	—
Axixá.....	22	—	—	—	—	—	—	—	—
Bacabal.....	13	3	8,0	3	38	—	—	—	—
Barão de Grajahú.....	93	18	53,0	9	125	—	—	—	—
Barra do Corda.....	115	1	4,0	1	10	—	—	—	—
Barreirinhas.....	10	2	2,5	4	29	—	—	—	—

lcimentos ruraes recenseados em 1 de Setembro de 1920 (Anno agricola de 1919-1920)

établissements ruraux recensés au 1^{er} Septembre 1920 (Année agricole 1919-1920)

PRODUCTOS DERIVADOS DA MANDIOCA PRODUITS DERIVÉS DU MANIOC						VINHO VIN				AGUARDENTE DE VARIAS ESPECIES (excluida a da canna de assucar) EAUX-DE-VIE DIVERSES (non compris l'eau-de-vie de la canna à sucre)	
FARINHA FARINE		POLVILHO AMIDON		TAPIOCA TAPIOCA		DE UVA DE LA TREILLE		DE OUTRAS QUALIDADES D'AUTRES QUALITÉS			
Numero de estabeci- mentos productores	Produção Pro- duction	Numero de estabeci- mentos productores	Produção Pro- duction	Numero de estabeci- mentos productores	Produção Pro- duction	Numero de estabeci- mentos productores	Produção Pro- duction	Numero de estabeci- mentos productores	Produção Pro- duction	Numero de estabeci- mentos productores	Produção Pro- duction
Nombre d'éta- blis- sements pro- ducteurs	— Toneladas Tonnes	Nombre d'éta- blis- sements pro- ducteurs	— Toneladas Tonnes	Nombre d'éta- blis- sements pro- ducteurs	— Toneladas Tonnes	Nombre d'éta- blis- sements pro- ducteurs	— Hectolitros Hectoli- tres	Nombre d'éta- blis- sements pro- ducteurs	— Hectolitros Hectoli- tres	Nombre d'éta- blis- sements pro- ducteurs	— Hectolitros Hectoli- tres

DE GOYAZ

SÃO — FIN)

103	119,3	—	3,2	—	—	—	—	—	—	2	34
32	32,8	—	14,2	—	—	—	—	—	—	—	—
15	29,5	—	1,9	—	2,1	—	—	—	—	—	—
117	92,3	—	3,7	—	15,4	—	—	—	—	—	—
74	54,7	—	54,1	—	2,7	—	—	—	—	—	—
116	103,9	—	124,1	—	2,0	—	—	—	—	2	168
53	46,7	—	11,1	—	2,7	—	—	—	—	1	48
238	85,1	—	22,2	—	0,4	—	—	—	—	—	—
60	40,3	—	15,8	—	2,0	1	16	—	—	—	—
32	12,0	—	9,3	—	0,1	—	—	—	—	—	—
191	64,8	—	8,8	—	330,7	—	—	—	—	—	—
36	12,6	—	5,4	—	0,4	1	6	—	—	—	—
137	231,4	—	19,4	—	43,2	—	—	—	—	—	—
234	419,3	—	18,6	—	13,7	—	—	—	—	—	—
157	92,6	—	37,3	—	6,8	1	39	—	—	—	—
8	19,2	—	1,9	—	1,4	—	—	—	—	—	—
277	315,8	—	29,5	—	57,3	—	—	—	—	—	—
91	45,8	—	3,7	—	0,4	—	—	—	—	—	—
109	48,7	—	24,2	—	0,6	1	11	—	—	2	864

MARANHÃO

2	12,5	—	—	—	0,8	—	—	—	—	—	—
—	—	—	—	—	—	—	—	—	—	—	—
28	43,5	—	—	—	2,4	—	—	—	—	—	—
7	11,4	—	1,9	—	—	—	—	—	—	—	—
20	100,2	—	0,1	—	5,8	—	—	—	—	13	1.162
3	5,3	—	—	—	—	—	—	—	—	—	—
42	49,8	—	—	—	6,7	—	—	—	—	—	—
96	262,1	—	29,6	—	28,9	—	—	—	—	—	—
5	6,8	—	2,2	—	1,2	—	—	—	—	1	5

III — Productos derivados da canna de assucar e da mandioca e vinho produzido nos estabelecimentos rurais

Produits dérivés de la canne à sucre et du manioc et vin produit dans les établissements ruraux

MUNICIPIOS MUNICIPES	Numero total de estabelecimentos rurais recensados Nombre total d'établissements ruraux recensés	PRODUCTOS DERIVADOS DA CANNA DE ASSUCAR PRODUITS DERIVÉS DE LA CANNE À SUCRE							
		ASSUCAR SUCRE		AGUARDENTE EAU-DE-VIE		ALCOOL ALCOOL		MEL VENDIDO MIEL VENDU	
		Numero de estabelecimentos produtores	Produção	Numero de estabelecimentos produtores	Produção	Numero de estabelecimentos produtores	Produção	Numero de estabelecimentos produtores	Produção
		Nombre d'établissements producteurs	— Toneladas Tonnes	Nombre d'établissements producteurs	— Hectolitros Hectolitres	Nombre d'établissements producteurs	— Hectolitros Hectolitres	Nombre d'établissements producteurs	— Hectolitros Hectolitres
Benedicto Leite.....	75	—	—	—	—	—	—	—	—
Brejo.....	37	21	98,3	16	1.402	—	—	—	—
Burity.....	52	3	9,7	8	139	—	—	—	—
Cajapió.....	34	3	32,8	2	24	—	—	—	—
Carolina.....	355	21	12,6	21	950	—	—	—	—
Carutapéra.....	30	1	1,4	1	10	—	—	—	—
Caxias.....	198	17	258,6	17	922	—	—	2	206
Chapadinha.....	16	2	3,1	3	120	—	—	—	—
Codó.....	139	8	7,7	6	82	—	—	1	10
Coroatá.....	252	19	164,6	18	360	—	—	15	144
Currálinho.....	45	5	28,0	3	696	—	—	—	—
Cururupú.....	468	2	1,4	1	72	—	—	1	96
Flôres.....	72	—	—	4	72	—	—	—	—
Grajahú.....	196	—	—	—	—	—	—	—	—
Guimarães.....	123	20	276,7	19	446	—	—	1	480
Icatú.....	85	—	—	—	—	—	—	—	—
Imperatriz.....	230	10	14,5	11	595	1	10	—	—
Itapecurá-mirim.....	143	22	59,2	20	139	—	—	—	—
Lorêto.....	222	1	1,8	—	—	—	—	—	—
Macapá.....	81	6	189,8	6	206	—	—	—	—
Mirador.....	253	4	4,3	1	14	—	—	—	—
Miritiba.....	129	—	—	—	—	—	—	—	—
Monção.....	20	3	155,6	3	365	—	—	—	—
Monte Alegre.....	42	2	7,4	—	—	—	—	—	—
Morros.....	26	—	—	—	—	5	67	—	—
Nova York.....	71	—	—	—	—	—	—	—	—
Paço do Lumiar.....	14	—	—	—	—	—	—	—	—
Passagem Franca.....	85	16	44,4	15	259	—	—	—	—
Pastos Bons.....	115	34	56,8	14	288	—	—	—	—
Pedreiras.....	96	14	100,9	12	341	—	—	1	82

ESTADO

(CONTINUA)

cimentos ruraes recenseados em 1 de Setembro de 1920 (Anno agricola de 1919-1920)

blissements ruraux recensés au 1^{er} Septembre 1920 (Année agricole 1919-1920)

PRODUCTOS DERIVADOS DA MANDIOCA PRODUITS DERIVÉS DU MANIOC						VINHO VIN				AGUARDENTE DE VARIAS ESPECIES (excluida a da canna de assucar) EAUX-DE-VIE DIVERSES (non compris l'eau-de-vie de la canne à sucre)	
FARINHA FARINE		POLVILHO AMIDON		TAPIOCA TAPIOCA		DE UVA DE LA TREILLE		DE OUTRAS QUALIDADES D'AUTRES QUALITÉS		Numero de estabelecimentos productores	Produção — Hectolitros
Numero de estabelecimentos productores	Produção — Toneladas	Numero de estabelecimentos productores	Produção — Toneladas	Numero de estabelecimentos productores	Produção — Toneladas	Numero de estabelecimentos productores	Produção — Hectolitros	Numero de estabelecimentos productores	Produção — Hectolitros		
61	116,1	—	—	—	14,0	—	—	—	—	—	—
29	180,7	—	25,1	—	8,0	—	—	—	—	—	—
31	159,6	—	2,2	—	4,1	—	—	—	—	—	—
1	6,2	—	—	—	—	—	—	—	—	—	—
129	696,4	—	0,2	—	55,9	—	—	—	—	—	—
20	219,3	—	4,4	—	2,0	—	—	—	—	—	—
129	440,4	—	1,2	—	39,5	—	—	—	—	—	—
4	21,3	—	—	—	2,2	—	—	—	—	—	—
39	125,6	—	10,4	—	9,8	—	—	—	—	—	—
179	421,7	—	—	—	47,6	—	—	—	—	—	—
35	134,0	—	9,8	—	11,7	—	—	—	—	—	—
448	3.746,6	—	33,5	—	131,9	—	—	—	—	1	10
46	68,8	—	—	—	8,7	—	—	—	—	—	—
—	—	—	—	—	—	—	—	—	—	—	—
105	593,3	—	87,7	—	46,3	—	—	—	—	—	—
82	714,5	—	49,4	—	73,4	—	—	—	—	2	19
174	258,7	—	27,2	—	22,2	—	—	—	—	1	48
139	1.208,2	—	—	—	1,1	—	—	—	—	1	5
84	141,2	—	0,8	—	7,0	—	—	—	—	—	—
59	50,8	—	0,8	—	1,6	—	—	—	—	—	—
196	207,2	—	8,0	—	26,5	—	—	—	—	—	—
70	237,9	—	16,4	—	15,9	—	—	—	—	—	—
5	72,0	—	0,4	—	0,9	1	19	—	—	—	—
35	340,3	—	5,2	—	0,8	—	—	—	—	—	—
25	210,1	—	—	—	19,7	—	—	—	—	2	72
40	49,4	—	0,1	—	8,2	—	—	—	—	—	—
13	30,5	—	—	—	2,0	—	—	—	—	—	—
41	66,0	—	8,3	—	4,5	—	—	—	—	—	—
58	64,9	—	0,5	—	5,4	—	—	—	—	—	—
82	342,7	—	—	—	2,9	—	—	—	—	—	—

DO MARANHÃO

ÇÃO — SUITE)

61	116,1	—	—	—	14,0	—	—	—	—	—	—
29	180,7	—	25,1	—	8,0	—	—	—	—	—	—
31	159,6	—	2,2	—	4,1	—	—	—	—	—	—
1	6,2	—	—	—	—	—	—	—	—	—	—
129	696,4	—	0,2	—	55,9	—	—	—	—	—	—
20	219,3	—	4,4	—	2,0	—	—	—	—	—	—
129	440,4	—	1,2	—	39,5	—	—	—	—	—	—
4	21,3	—	—	—	2,2	—	—	—	—	—	—
39	125,6	—	10,4	—	9,8	—	—	—	—	—	—
179	421,7	—	—	—	47,6	—	—	—	—	—	—
35	134,0	—	9,8	—	11,7	—	—	—	—	—	—
448	3.746,6	—	33,5	—	131,9	—	—	—	—	1	10
46	68,8	—	—	—	8,7	—	—	—	—	—	—
—	—	—	—	—	—	—	—	—	—	—	—
105	593,3	—	87,7	—	46,3	—	—	—	—	—	—
82	714,5	—	49,4	—	73,4	—	—	—	—	2	19
174	258,7	—	27,2	—	22,2	—	—	—	—	1	48
139	1.208,2	—	—	—	1,1	—	—	—	—	1	5
84	141,2	—	0,8	—	7,0	—	—	—	—	—	—
59	50,8	—	0,8	—	1,6	—	—	—	—	—	—
196	207,2	—	8,0	—	26,5	—	—	—	—	—	—
70	237,9	—	16,4	—	15,9	—	—	—	—	—	—
5	72,0	—	0,4	—	0,9	1	19	—	—	—	—
35	340,3	—	5,2	—	0,8	—	—	—	—	—	—
25	210,1	—	—	—	19,7	—	—	—	—	2	72
40	49,4	—	0,1	—	8,2	—	—	—	—	—	—
13	30,5	—	—	—	2,0	—	—	—	—	—	—
41	66,0	—	8,3	—	4,5	—	—	—	—	—	—
58	64,9	—	0,5	—	5,4	—	—	—	—	—	—
82	342,7	—	—	—	2,9	—	—	—	—	—	—

III — Productos derivados da canna de assucar e da mandioca e vinho produzido nos estabe

Produits dérivés de la canne à sucre et du manioc et vin produit dans les éta

MUNICIPIOS MUNICIPES	Numero total de estabe- lecimentos rurais re- censeados Nombre total d'éta- blis- sements ruraux recensés	PRODUCTOS DERIVADOS DA CANNA DE ASSUCAR PRODUITS DERIVÉS DE LA CANNE À SUCRE							
		ASSUCAR SUCRE		AGUARDENTE EAU-DE-VIE		ALCOOL ALCOOL		MEL VENDIDO MIEL VENDU	
		Numero de estabeleci- mentos produtores	Produção Pro- duction	Numero de estabeleci- mentos produtores	Produção Pro- duction	Numero de estabeleci- mentos produtores	Produção Pro- duction	Numero de estabeleci- mentos produtores	Produção Pro- duction
		Nome d'éta- blis- sements pro- ducteurs	— Toneladas Tonnes	Nome d'éta- blis- sements pro- ducteurs	— Hectolitros Hectoli- tres	Nome d'éta- blis- sements pro- ducteurs	— Hectolitros Hectoli- tres	Nome d'éta- blis- sements pro- ducteurs	— Hectolitros Hectoli- tres
Penalva	10	9	64,1	9	53	—	—	1	5
Picos	28	—	—	—	—	—	—	—	—
Pinheiro	67	15	132,1	18	336	—	—	—	—
Porto Franco	210	12	6,6	13	91	—	—	—	—
Riachão	264	15	11,8	19	154	—	—	—	—
Rosario	186	10	168,0	10	571	—	—	—	—
Santa Helena	31	—	—	—	—	—	—	—	—
Santa Quitéria	48	27	179,2	—	—	—	—	—	—
Santo Antonio de Balsas	223	21	56,4	11	202	2	10	—	—
Santo Antonio e Almas	55	4	58,9	3	62	—	—	2	10
São Bento dos Perizes	25	14	291,7	13	442	—	—	1	24
São Bernardo do Parnahyba	125	—	—	—	—	—	—	—	—
São Francisco	186	1	0,2	6	293	—	—	—	—
São João dos Patos	371	132	847,0	35	7 005	—	—	31	3 106
São José de Ribamar	11	—	—	—	—	—	—	—	—
São José dos Mattões	146	3	4,1	2	202	—	—	—	—
São Luiz.	32	—	—	—	—	—	—	—	—
São Luiz Gonzaga	23	4	8,3	5	67	—	—	—	—
São Vicente Ferrer.	29	5	42,8	3	499	—	—	—	—
Tury-assú	33	—	—	1	48	—	—	1	19
Tutoya	2	—	—	1	250	1	144	—	—
Vargem Grande	46	2	7,9	1	12	—	—	—	—
Vianna	25	9	98,6	3	29	—	—	—	—
Victoria do Alto Parnahyba	171	17	74,6	5	422	—	—	—	—
Victoria do Baixo Mearim.	9	2	67,2	1	53	—	—	—	—

ESTADO DO

(CONCLU)

cimentos ruraes recenseados em 1 de Setembro de 1920 (Anno agricola de 1919-1920)

blissements ruraux recensés au 1^{er} Septembre 1920 (Année agricole 1919-1920)

PRODUCTOS DERIVADOS DA MANDIOCA PRODUITS DERIVÉS DU MANIOC						VINHO VIN				AGUARDENTE DE VARIAS ESPECIES (excluída a da canna de assucar) EAUX-DE-VIE DIVERSES (non compris l'eau-de-vie de la canne à sucre)	
FARINHA FARINE		POLVILHO AMIDON		TAPIOCA TAPIOCA		DE UVA DE LA TRELLE		DE OUTRAS QUALIDADES D'AUTRES QUALITÉS		Numero de estabeleci- mentos productores	Produção Pro- duction
Numero de estabeleci- mentos productores	Produção Pro- duction	Numero de estabeleci- mentos productores	Produção Pro- duction	Numero de estabeleci- mentos productores	Produção Pro- duction	Numero de estabeleci- mentos productores	Produção Pro- duction	Numero de estabeleci- mentos productores	Produção Pro- duction		
Nome d'éta- blis- sements pro- ducteurs	Toneladas Tonnes	Nome d'éta- blis- sements pro- ducteurs	Toneladas Tonnes	Nome d'éta- blis- sements pro- ducteurs	Toneladas Tonnes	Nome d'éta- blis- sements pro- ducteurs	Hectolitros Hectoli- tres	Nome d'éta- blis- sements pro- ducteurs	Hectolitros Hectoli- tres	Nome d'éta- blis- sements pro- ducteurs	Hectolitros Hectoli- tres
1	4,2	—	—	—	—	—	—	—	—	—	—
—	—	—	—	—	—	—	—	—	—	—	—
21	149,9	—	—	—	13,1	—	—	—	—	—	—
201	207,9	—	3,4	—	26,0	—	—	—	—	—	—
242	590,2	—	1,9	—	19,9	—	—	—	—	—	—
142	486,1	—	3,2	—	0,5	—	—	—	—	3	14
1	1,3	—	—	—	0,1	—	—	—	—	—	—
27	214,2	—	1,4	—	12,8	—	—	—	—	—	—
88	490,4	—	—	—	7,7	—	—	—	—	—	—
31	675,3	—	2,9	—	3,7	—	—	—	—	—	—
23	54,2	—	5,9	—	3,1	—	—	—	—	—	—
47	116,9	—	9,5	—	11,0	—	—	—	—	—	—
96	211,1	—	—	—	14,8	—	—	—	—	—	—
344	2.200,6	—	785,3	—	912,3	—	—	—	—	1	38
11	116,0	—	15,6	—	10,6	—	—	—	—	—	—
89	298,9	—	1,7	—	20,9	—	—	—	—	—	—
28	159,6	—	9,6	—	—	—	—	—	—	—	—
2	3,0	—	—	—	—	—	—	—	—	1	67
9	107,9	—	—	—	2,7	—	—	—	—	—	—
2	37,4	—	—	—	—	—	—	—	—	—	—
1	46,8	—	2,2	—	4,4	—	—	—	—	—	—
9	13,0	—	—	—	0,2	—	—	—	—	—	—
6	9,7	—	—	—	—	—	—	—	—	—	—
75	116,1	—	21,7	—	21,0	—	—	—	—	—	—
1	32,8	—	—	—	5,3	—	—	—	—	—	—

MARANHÃO

SÃO - FIN)

1	4,2	—	—	—	—	—	—	—	—	—	—
—	—	—	—	—	—	—	—	—	—	—	—
21	149,9	—	—	—	13,1	—	—	—	—	—	—
201	207,9	—	3,4	—	26,0	—	—	—	—	—	—
242	590,2	—	1,9	—	19,9	—	—	—	—	—	—
142	486,1	—	3,2	—	0,5	—	—	—	—	3	14
1	1,3	—	—	—	0,1	—	—	—	—	—	—
27	214,2	—	1,4	—	12,8	—	—	—	—	—	—
88	490,4	—	—	—	7,7	—	—	—	—	—	—
31	675,3	—	2,9	—	3,7	—	—	—	—	—	—
23	54,2	—	5,9	—	3,1	—	—	—	—	—	—
47	116,9	—	9,5	—	11,0	—	—	—	—	—	—
96	211,1	—	—	—	14,8	—	—	—	—	—	—
344	2.200,6	—	785,3	—	912,3	—	—	—	—	1	38
11	116,0	—	15,6	—	10,6	—	—	—	—	—	—
89	298,9	—	1,7	—	20,9	—	—	—	—	—	—
28	159,6	—	9,6	—	—	—	—	—	—	—	—
2	3,0	—	—	—	—	—	—	—	—	1	67
9	107,9	—	—	—	2,7	—	—	—	—	—	—
2	37,4	—	—	—	—	—	—	—	—	—	—
1	46,8	—	2,2	—	4,4	—	—	—	—	—	—
9	13,0	—	—	—	0,2	—	—	—	—	—	—
6	9,7	—	—	—	—	—	—	—	—	—	—
75	116,1	—	21,7	—	21,0	—	—	—	—	—	—
1	32,8	—	—	—	5,3	—	—	—	—	—	—

III — Productos derivados da canna de assucar e da mandioca e vinho produzido nos estabe

Produits dérivés de la canne à sucre et du manioc et vin produit dans les éta

MUNICIPIOS MUNICIPES	Numero total de estabelecimentos rurales recensados Nombre total d'établissements ruraux recensés	PRODUCTOS DERIVADOS DA CANNA DE ASSUCAR PRODUITS DERIVÉS DE LA CANNE À SUCRE							
		ASSUCAR SUCRE		AGUARDENTE EAU-DE-VIE		ALCOOL ALCOOL		MEL VENDIDO MIEL VENDU	
		Numero de estabelecimentos productores	Produção	Numero de estabelecimentos productores	Produção	Numero de estabelecimentos productores	Produção	Numero de estabelecimentos productores	Produção
		Nombre d'établissements producteurs	— Toneladas Tonnes	Nombre d'établissements producteurs	— Hectolitros Hectolitres	Nombre d'établissements producteurs	— Hectolitros Hectolitres	Nombre d'établissements producteurs	— Hectolitros Hectolitres
Aquidauana.....	158	18	57,2	2	250	1	10	—	—
Bella Vista.....	171	7	70,8	4	1.205	—	—	1	10
Campo Grande.....	583	34	46,1	13	672	1	24	—	—
Corumbá.....	132	6	92,9	—	—	—	—	—	—
Coxim.....	151	—	—	—	—	—	—	—	—
Cuyabá.....	205	27	127,1	12	542	2	14	—	—
Diamantino.....	16	5	23,4	4	187	—	—	—	—
Livramento.....	250	13	72,3	8	53	—	—	—	—
Matto Grosso.....	20	—	—	—	—	—	—	—	—
Miranda.....	124	20	49,4	1	480	1	48	1	5
Nioac.....	149	6	17,2	5	226	—	—	1	48
Poconé.....	103	—	—	—	—	—	—	—	—
Ponta Porã.....	338	112	214,7	14	259	—	—	10	2.434
Porto Murтинho.....	46	2	3,8	2	34	—	—	—	—
Registro do Araguaya.....	97	14	25,2	8	106	—	—	—	—
Rosario Oeste.....	39	18	211,1	12	734	—	—	—	—
Sant'Anna do Paranahyba.....	297	31	143,8	9	1.195	—	—	—	—
Santo Antonio do Rio Abaixo.....	123	50	699,5	7	1.118	2	240	—	—
Santó Antonio do Rio Madeira.....	59	—	—	1	38	—	—	—	—
São Luiz de Cáceres.....	102	22	279,7	7	2.237	—	—	—	—
Tres Lagoas.....	321	15	37,2	2	744	—	—	—	—

ESTADO DE

Abaeté.....	1.136	307	1.321,6	36	6.912	1	144	—	—
Abbadia do Bom Sucesso.....	190	5	17,2	2	19	1	14	—	—
Abre Campo.....	523	153	2.582,1	21	4.579	—	—	1	1.871
Agua Virtuosas.....	436	28	480,0	1	38	—	—	—	—
Alfenas.....	736	7	20,6	3	202	—	—	—	—
Alto Rio Dôce.....	504	48	189,5	8	1.066	—	—	—	—
Alvinópolis.....	326	144	1.112,3	43	3.850	1	48	1	100

ESTADO DE MI

Abaeté.....	1.136	307	1.321,6	36	6.912	1	144	—	—
Abbadia do Bom Sucesso.....	190	5	17,2	2	19	1	14	—	—
Abre Campo.....	523	153	2.582,1	21	4.579	—	—	1	1.871
Agua Virtuosas.....	436	28	480,0	1	38	—	—	—	—
Alfenas.....	736	7	20,6	3	202	—	—	—	—
Alto Rio Dôce.....	504	48	189,5	8	1.066	—	—	—	—
Alvinópolis.....	326	144	1.112,3	43	3.850	1	48	1	100

III — Productos derivados da canna de assucar e da mandioca e vinho produzido nos estabe

Produits dérivés de la canne à sucre et du manioc et vin produit dans les éta

MUNICIPIOS MUNICIPES	Numero total de estabelecimentos rurales recensados Nombre total d'établissements ruraux recensés	PRODUCTOS DERIVADOS DA CANNA DE ASSUCAR PRODUITS DERIVÉS DE LA CANNE À SUCRE							
		ASSUCAR SUCRE		AGUARDENTE EAU-DE-VIE		ALCOOL ALCOOL		MEL VENDIDO MIEL VENDU	
		Numero de estabelecimentos productores	Produção	Numero de estabelecimentos productores	Produção	Numero de estabelecimentos productores	Produção	Numero de estabelecimentos productores	Produção
		Nombre d'établissements producteurs	— Toneladas Tonnes	Nombre d'établissements producteurs	— Hectolitros Hectolitres	Nombre d'établissements producteurs	— Hectolitros Hectolitres	Nombre d'établissements producteurs	— Hectolitros Hectolitres

ESTADO DE MI

(CONTINUA)

Antonio Dias.....	113	25	174,8	6	206	—	—	—	—
Apparecida do Claudio.....	190	76	180,3	7	662	—	—	—	—
Araguary.....	624	96	450,4	13	998	3	34	2	811
Arassuahy.....	2.268	435	924,1	98	18.518	—	—	4	423
Araxá.....	571	116	203,2	4	48	2	624	—	—
Arceburgo.....	117	2	3,8	—	—	—	—	—	—
Areado.....	313	1	0,6	—	—	—	—	—	—
Aymorés.....	458	32	77,5	6	240	—	—	—	—
Ayuruoca.....	613	25	34,8	8	341	—	—	1	13
Baependy.....	327	13	54,8	2	403	—	—	—	—
Bambuiy.....	396	68	270,3	3	144	—	—	15	1.864
Barbacena.....	2.292	178	1.521,6	22	2.203	—	—	3	966
Bello Horizonte.....	75	5	41,2	1	29	—	—	—	—
Bôa Vista do Tremedal.....	651	182	341,3	21	6.744	—	—	1	1.122
Bocayuva.....	361	195	261,2	27	840	—	—	—	—
Bom Despacho.....	192	31	153,1	7	1.344	—	—	—	—
Bomfim.....	807	296	503,5	5	158	—	—	1	748
Bom Successo.....	357	67	223,8	7	317	—	—	3	200
Cabo Verde.....	311	58	648,1	—	—	—	—	—	—
Caethé.....	377	118	227,0	13	1.109	—	—	1	31
Caldas.....	808	31	309,2	6	302	—	—	—	—
Cambuiy.....	1.092	18	14,4	—	—	—	—	—	—
Campanha.....	247	23	696,3	6	475	—	—	—	—
Campestre.....	477	40	149,6	2	850	—	—	—	—
Campo Bello.....	845	114	604,2	4	202	—	—	—	—
Campos Geraes.....	845	68	975,7	14	677	—	—	2	1.022
Capellinha.....	205	5	10,6	11	490	—	—	—	—
Caracol.....	576	15	419,3	—	—	—	—	—	—
Carangola.....	2.073	364	1.898,0	28	2.520	—	—	4	1.296
Caratinga.....	3.500	426	3.092,7	60	4.968	6	86	7	998

cimentos ruraes recenseados em 1 de Setembro de 1920 (Anno agricola de 1919-1920)

blissements ruraux recensés au 1^{er} Septembre 1920 (Année agricole 1919-1920)

PRODUCTOS DERIVADOS DA MANDIOCA PRODUITS DERIVÉS DU MANIOC						VINHO VIN				AGUARDENTE DE VARIAS ESPECIES (excluída a da canna de assucar) EAUX-DE-VIE DIVERSES (non compris l'eau-de-vie de la canna à sucre)	
FARINHA FARINE		POLVILHO AMIDON		TAPIOCA TAPIOCA		DE UVA DE LA TREILLE		DE OUTRAS QUALIDADES D'AUTRES QUALITÉS		Numero de estabeleci- mentos productores	Produção Pro- duction
Numero de estabeleci- mentos productores	Produção Pro- duction	Numero de estabeleci- mentos productores	Produção Pro- duction	Numero de estabeleci- mentos productores	Produção Pro- duction	Numero de estabeleci- mentos productores	Produção Pro- duction	Numero de estabeleci- mentos productores	Produção Pro- duction		
Nome d'éta- blis- sements pro- ducteurs	— Toneladas Tonnes	Nome d'éta- blis- sements pro- ducteurs	— Toneladas Tonnes	Nome d'éta- blis- sements pro- ducteurs	— Toneladas Tonnes	Nome d'éta- blis- sements pro- ducteurs	Hectolitros Hectoli- tres	Nome d'éta- blis- sements pro- ducteurs	Hectolitros Hectoli- tres	Nome d'éta- blis- sements pro- ducteurs	Hectolitros Hectoli- tres
11	4,4	—	5,8	—	—	—	—	—	—	—	—
38	14,1	—	40,0	—	—	1	38	—	—	1	29
105	55,3	—	28,0	—	0,1	—	—	—	—	1	5
1.382	3.021,6	—	308,0	—	40,3	7	130	1	5	1	96
183	101,6	—	25,9	—	2,1	—	—	—	—	—	—
4	2,1	—	2,6	—	—	—	—	—	—	—	—
12	3,2	—	29,8	—	—	—	—	—	—	—	—
17	32,6	—	7,1	—	—	—	—	—	—	3	130
46	4,8	—	18,6	—	—	—	—	—	—	—	—
25	13,1	—	10,9	—	0,5	—	—	—	—	—	—
50	32,8	—	36,1	—	—	—	—	—	—	—	—
81	23,5	—	47,8	—	1,2	7	120	—	—	2	106
29	673,7	—	4,0	—	—	1	5	—	—	—	—
256	353,9	—	12,5	—	22,1	2	86	—	—	—	—
231	353,5	—	30,7	—	2,5	—	—	—	—	—	—
37	104,7	—	26,2	—	2,9	1	5	—	—	1	19
96	54,2	—	186,7	—	0,9	1	24	—	—	—	—
131	4,7	—	1.142,9	—	0,1	2	19	—	—	—	—
18	4,5	—	59,4	—	3,9	—	—	—	—	—	—
25	48,8	—	7,7	—	0,3	—	—	—	—	—	—
74	34,9	—	47,5	—	0,6	41	3.811	—	—	—	—
34	8,2	—	76,6	—	—	—	—	—	—	—	—
10	0,1	—	54,6	—	—	1	19	—	—	2	398
22	2,3	—	22,8	—	25,9	—	—	—	—	1	19
123	62,6	—	60,7	—	1,7	—	—	—	—	—	—
138	89,6	—	58,0	—	5,7	—	—	—	—	—	—
73	135,3	—	19,9	—	0,6	—	—	—	—	—	—
157	309,0	—	10,8	—	20,1	—	—	—	—	—	—
124	45,8	—	37,9	—	0,9	1	48	—	—	2	53
630	1.010,7	—	312,1	—	65,0	1	10	—	—	3	43

NAS GERAES

ÇÃO — SUITE)

11	4,4	—	5,8	—	—	—	—	—	—	—	—
38	14,1	—	40,0	—	—	1	38	—	—	1	29
105	55,3	—	28,0	—	0,1	—	—	—	—	1	5
1.382	3.021,6	—	308,0	—	40,3	7	130	1	5	1	96
183	101,6	—	25,9	—	2,1	—	—	—	—	—	—
4	2,1	—	2,6	—	—	—	—	—	—	—	—
12	3,2	—	29,8	—	—	—	—	—	—	—	—
17	32,6	—	7,1	—	—	—	—	—	—	3	130
46	4,8	—	18,6	—	—	—	—	—	—	—	—
25	13,1	—	10,9	—	0,5	—	—	—	—	—	—
50	32,8	—	36,1	—	—	—	—	—	—	—	—
81	23,5	—	47,8	—	1,2	7	120	—	—	2	106
29	673,7	—	4,0	—	—	1	5	—	—	—	—
256	353,9	—	12,5	—	22,1	2	86	—	—	—	—
231	353,5	—	30,7	—	2,5	—	—	—	—	—	—
37	104,7	—	26,2	—	2,9	1	5	—	—	1	19
96	54,2	—	186,7	—	0,9	1	24	—	—	—	—
131	4,7	—	1.142,9	—	0,1	2	19	—	—	—	—
18	4,5	—	59,4	—	3,9	—	—	—	—	—	—
25	48,8	—	7,7	—	0,3	—	—	—	—	—	—
74	34,9	—	47,5	—	0,6	41	3.811	—	—	—	—
34	8,2	—	76,6	—	—	—	—	—	—	—	—
10	0,1	—	54,6	—	—	1	19	—	—	2	398
22	2,3	—	22,8	—	25,9	—	—	—	—	1	19
123	62,6	—	60,7	—	1,7	—	—	—	—	—	—
138	89,6	—	58,0	—	5,7	—	—	—	—	—	—
73	135,3	—	19,9	—	0,6	—	—	—	—	—	—
157	309,0	—	10,8	—	20,1	—	—	—	—	—	—
124	45,8	—	37,9	—	0,9	1	48	—	—	2	53
630	1.010,7	—	312,1	—	65,0	1	10	—	—	3	43

III — Productos derivados da canna de açúcar e da mandioca e vinho produzido nos estabelecimentos

Produits dérivés de la canne à sucre et du manioc et vin produit dans les éta

MUNICIPIOS MUNICIPES	Numero total do estabelecimentos rurais reconhecidos Nombre total d'établissements ruraux recensés	PRODUCTOS DERIVADOS DA CANNA DE ASSUCAR PRODUITS DERIVÉS DE LA CANNE À SUCRE							
		ASSUCAR SUCRE		AGUARDENTE EAU-DE-VIE		ALCOOL ALCOOL		MEL VENDIDO MIEL VENDU	
		Numero de estabelecimentos produtores	Produção	Numero de estabelecimentos produtores	Produção	Numero de estabelecimentos produtores	Produção	Numero de estabelecimentos produtores	Produção
		Nombre d'établissements producteurs	— Toneladas Tonnes	Nombre d'établissements producteurs	— Hectolitros Hectolitres	Nombre d'établissements producteurs	— Hectolitros Hectolitres	Nombre d'établissements producteurs	— Hectolitros Hectolitres

ESTADO DE MI

(CONTINUA)

Carmo do Paranahyba.....	245	12	28,9	2	720	—	—	—	—
Carmo do Rio Claro.....	658	151	1.145,3	17	955	—	—	2	742
Cassia.....	140	33	353,2	19	806	1	10	—	—
Cataguazes.....	1.439	411	1.139,5	28	1.814	—	—	3	436
Caxambú.....	149	1	1,0	1	120	—	—	—	—
Christina.....	311	5	42,3	3	192	—	—	—	—
Conceição do Rio Verde.....	83	—	—	—	—	—	—	—	—
Conceição do Serro.....	715	245	2.690,4	29	8.299	—	—	—	—
Conquista.....	141	14	183,1	5	970	—	—	—	—
Contagem.....	213	62	127,7	14	2.016	—	—	—	—
Curvello.....	861	283	868,7	38	4.752	—	—	17	1.465
Diamantina.....	654	220	1.147,4	20	2.290	—	—	—	—
Divinópolis.....	103	16	23,1	5	533	—	—	—	—
Dôres da Boa Esperança.....	771	144	2.029,2	1	1.997	—	—	1	18
Dôres do Indaiá.....	881	107	580,7	10	2.342	—	—	1	13
Eloy Mendes.....	352	8	120,7	2	586	—	—	—	—
Entre Rios.....	502	167	382,6	1	5	—	—	—	—
Estrela do Sul.....	316	51	93,5	14	365	—	—	—	—
Extrema.....	474	4	10,1	4	293	—	—	—	—
Formiga.....	982	57	419,6	11	4.094	—	—	1	499
Fortaleza.....	480	34	96,9	25	1.190	—	—	—	—
Fructal.....	1.328	46	623,2	5	91	—	—	—	—
Grão Mogol.....	926	257	341,7	29	610	1	5	4	181
Guaranésia.....	469	21	22,1	2	576	—	—	—	—
Guarany.....	197	54	226,3	11	1.814	—	—	2	62
Guarará.....	468	203	2.546,1	13	394	1	5	1	94
Guaxupé.....	202	21	31,7	—	—	—	—	—	—
Inconfidencia.....	820	129	221,7	13	6.125	—	—	—	—
Itabira.....	360	87	450,7	33	5.746	—	—	—	—
Itajubá.....	687	33	529,7	3	403	—	—	—	—

cimentos ruraes recenseados em 1 de Setembro de 1920 (Anno agricola de 1919-1920)

blissements ruraux recensés au 1^{er} Septembre 1920 (Année agricole 1919-1920)

PRODUCTOS DERIVADOS DA MANDIOCA PRODUITS DERIVÉS DU MANIOC						VINHO VIN				AGUARDENTE DE VARIAS ESPECIES (excluida a da canna de assucar) EAUX-DE-VIE DIVERSES (non compris l'eau-de-vie de la canne à sucre)	
FARINHA FARINE		POLVILHO AMIDON		TAPIOCA TAPIOCA		DE UVA DE LA TREILLE		DE OUTRAS QUALIDADES D'AUTRES QUALITÉS		Numero de estabelecimentos produtores	Produção
Numero de estabelecimentos produtores	Produção	Numero de estabelecimentos produtores	Produção	Numero de estabelecimentos produtores	Produção	Numero de estabelecimentos produtores	Produção	Numero de estabelecimentos produtores	Produção		
Nombre d'établissements producteurs	—	Nombre d'établissements producteurs	—	Nombre d'établissements producteurs	—	Nombre d'établissements producteurs	—	Nombre d'établissements producteurs	—	Nombre d'établissements producteurs	—
Toneladas	Tonnes	Toneladas	Tonnes	Toneladas	Tonnes	Hectolitros	Hectolitres	Hectolitros	Hectolitres	Hectolitros	Hectolitres
31	18,6	—	13,3	—	—	—	—	—	—	—	—
23	2,5	—	15,2	—	—	—	—	—	—	—	—
12	8,5	—	11,8	—	—	1	19	—	—	1	48
40	111,8	—	11,8	—	—	—	—	—	—	2	120
12	4,4	—	7,5	—	—	—	—	—	—	—	—
2	1,1	—	3,0	—	156,6	—	—	—	—	—	—
6	72,4	—	8,6	—	124,8	—	—	—	—	—	—
125	175,7	—	42,9	—	—	4	53	1	5	4	312
4	42,2	—	1,2	—	—	—	—	—	—	—	—
109	1.214,5	—	15,6	—	0,1	—	—	—	—	—	—
284	522,8	—	88,3	—	2,1	—	—	—	—	7	120
283	659,3	—	81,2	—	—	12	326	—	—	1	19
50	54,0	—	43,8	—	0,3	—	—	—	—	1	5
122	51,4	—	78,9	—	14,6	—	—	—	—	—	—
288	435,6	—	87,9	—	0,5	—	—	—	—	—	—
9	2,4	—	7,0	—	—	—	—	—	—	—	—
54	22,0	—	86,3	—	2,2	—	—	—	—	—	—
37	22,0	—	5,7	—	0,6	—	—	—	—	3	106
1	1,5	—	—	—	—	1	14	—	—	—	—
79	34,3	—	137,5	—	—	1	5	1	24	—	—
193	438,3	—	279,6	—	8,6	—	—	—	—	—	—
95	77,0	—	31,3	—	0,3	—	—	—	—	—	—
579	739,1	—	64,5	—	15,7	1	10	1	14	—	—
45	10,9	—	18,7	—	0,3	—	—	—	—	—	—
2	15,9	—	—	—	—	—	—	—	—	—	—
20	17,3	—	3,7	—	—	—	—	—	—	—	—
12	2,0	—	15,1	—	3,8	—	—	—	—	—	—
435	354,3	—	35,2	—	2,5	—	—	—	—	—	—
26	28,9	—	22,7	—	—	1	10	—	—	3	144
14	7,3	—	26,7	—	37,4	—	—	—	—	—	—

NAS GERAES

ÇÃO - suite)

31	18,6	—	13,3	—	—	—	—	—	—	—	—
23	2,5	—	15,2	—	—	—	—	—	—	—	—
12	8,5	—	11,8	—	—	1	19	—	—	1	48
40	111,8	—	11,8	—	—	—	—	—	—	2	120
12	4,4	—	7,5	—	—	—	—	—	—	—	—
2	1,1	—	3,0	—	156,6	—	—	—	—	—	—
6	72,4	—	8,6	—	124,8	—	—	—	—	—	—
125	175,7	—	42,9	—	—	4	53	1	5	4	312
4	42,2	—	1,2	—	—	—	—	—	—	—	—
109	1.214,5	—	15,6	—	0,1	—	—	—	—	—	—
284	522,8	—	88,3	—	2,1	—	—	—	—	7	120
283	659,3	—	81,2	—	—	12	326	—	—	1	19
50	54,0	—	43,8	—	0,3	—	—	—	—	1	5
122	51,4	—	78,9	—	14,6	—	—	—	—	—	—
288	435,6	—	87,9	—	0,5	—	—	—	—	—	—
9	2,4	—	7,0	—	—	—	—	—	—	—	—
54	22,0	—	86,3	—	2,2	—	—	—	—	—	—
37	22,0	—	5,7	—	0,6	—	—	—	—	3	106
1	1,5	—	—	—	—	1	14	—	—	—	—
79	34,3	—	137,5	—	—	1	5	1	24	—	—
193	438,3	—	279,6	—	8,6	—	—	—	—	—	—
95	77,0	—	31,3	—	0,3	—	—	—	—	—	—
579	739,1	—	64,5	—	15,7	1	10	1	14	—	—
45	10,9	—	18,7	—	0,3	—	—	—	—	—	—
2	15,9	—	—	—	—	—	—	—	—	—	—
20	17,3	—	3,7	—	—	—	—	—	—	—	—
12	2,0	—	15,1	—	3,8	—	—	—	—	—	—
435	354,3	—	35,2	—	2,5	—	—	—	—	—	—
26	28,9	—	22,7	—	—	1	10	—	—	3	144
14	7,3	—	26,7	—	37,4	—	—	—	—	—	—

III — Productos derivados da canna de assucar e da mandioca e vinho produzido nos estabelecimentos rurais

Produits dérivés de la canne à sucre et du manioc et vin produit dans les établissements ruraux

MUNICIPIOS MUNICIPES	Numero total de estabelecimentos rurais reconhecidos Nombre total d'établissements ruraux recensés	PRODUCTOS DERIVADOS DA CANNA DE ASSUCAR PRODUITS DERIVÉS DE LA CANNE À SUCRE							
		ASSUCAR SUCRE		AGUARDENTE EAU-DE-VIE		ALCOOL ALCOOL		MEL VENDIDO MIEL VENDU	
		Numero de estabelecimentos produtores	Produção	Numero de estabelecimentos produtores	Produção	Numero de estabelecimentos produtores	Produção	Numero de estabelecimentos produtores	Produção
		Nombre d'établissements producteurs	— Toneladas Tonnes	Nombre d'établissements producteurs	— Hectolitros Hectolitres	Nombre d'établissements producteurs	— Hectolitros Hectolitres	Nombre d'établissements producteurs	— Hectolitros Hectolitres

ESTADO DE M

(CONTINUA)

Itapecerica.....	584	132	1.709,9	27	1.843	—	—	1	13
Itaúna.....	802	230	238,2	2	130	—	—	—	—
Ituyutaba.....	637	50	285,4	12	2.074	1	19	—	—
Jacuihy.....	421	14	115,8	1	10	—	—	—	—
Jacutinga.....	614	31	169,4	2	48	—	—	—	—
Jaguary.....	1.025	2	24,7	3	1.714	—	—	—	—
Januária.....	465	146	873,3	26	4.070	—	—	—	—
João Pinheiro.....	283	62	784,8	32	8.333	—	—	—	—
Juiz de Fora.....	1.341	213	403,3	86	5.866	—	—	1	6
Lagôa Dourada.....	90	24	35,3	2	134	—	—	2	13
Lavras.....	514	57	252,2	15	1.406	—	—	—	—
Leopoldina.....	889	352	1.155,1	48	5.966	—	—	3	236
Lima Duarte.....	347	48	45,1	8	1.070	—	—	2	13
Manhuassú.....	3.205	518	4.833,8	40	2.525	1	144	4	1.365
Mar de Hespanha.....	857	540	3.816,7	34	1.426	3	120	2	948
Maria da Fé.....	119	—	—	1	106	—	—	—	—
Marianna.....	540	239	2.416,8	35	1.483	—	—	—	—
Mercês.....	296	37	278,2	3	106	—	—	—	—
Minas Novas.....	288	242	915,4	75	11.654	—	—	1	436
Monte Alegre.....	571	46	121,2	14	427	—	—	—	—
Monte Carmello.....	377	95	376,7	15	715	1	10	—	—
Monte Santo.....	708	27	97,1	2	298	—	—	—	—
Montes Claros.....	1.410	206	413,9	28	4.118	4	158	2	138
Muzambinho.....	1.195	60	316,9	6	154	1	211	—	—
Oliveira.....	400	107	456,8	14	557	—	—	—	—
Ouro Fino.....	1.975	80	195,7	9	2.006	—	—	—	—
Ouro Preto.....	618	177	268,4	7	499	—	—	—	—
Palma.....	366	112	327,5	25	2.477	—	—	1	13
Palmyra.....	514	85	221,0	5	408	—	—	1	6
Pará.....	737	124	638,1	27	4.934	—	—	—	—

cimentos ruraes recenseados em 1 de Setembro de 1920 (Anno agricola de 1919-1920)

blissements ruraux recensés au 1^{er} Septembre 1920 (Année agricole 1919-1920)

PRODUCTOS DERIVADOS DA MANDIOCA PRODUITS DERIVÉS DU MANIOC						VINHO VIN				AGUARDENTE DE VARIAS ESPECIES (excluida a da canna de assucar) EAUX-DE-VIE DIVERSES (non compris l'eau-de-vie de la canna à sucre)	
FARINHA FARINE		POLYILHO AMIDON		TAPIOCA TAPIOCA		DE UVA DE LA TREILLE		DE OUTRAS QUALIDADES D'AUTRES QUALITÉS		Numero de estabelecimentos productoras	Produção Pro- duction
Numero de estabelecimentos productores	Produção Pro- duction	Numero de estabelecimentos productores	Produção Pro- duction	Numero de estabelecimentos productores	Produção Pro- duction	Numero de estabelecimentos productores	Produção Pro- duction	Numero de estabelecimentos productores	Produção Pro- duction		
Nombre d'éta- blis- sements pro- ducteurs	— Toneladas Tonnes	Nombre d'éta- blis- sements pro- ducteurs	— Toneladas Tonnes	Nombre d'éta- blis- sements pro- ducteurs	— Toneladas Tonnes	Nombre d'éta- blis- sements pro- ducteurs	Hectolitros Hectoli- tres	Nombre d'éta- blis- sements pro- ducteurs	Hectolitros Hectoli- tres	Nombre de estabelecimentos productoras	Produção Pro- duction

NAS GERAES

ÇÃO - SUITE)

59	69,5	—	34,0	—	17,3	1	10	—	—	2	38
307	233,9	—	232,6	—	0,6	—	—	—	—	—	—
9	3,4	—	2,0	—	—	—	—	—	—	—	—
22	18,6	—	26,7	—	—	—	—	—	—	—	—
100	59,3	—	74,5	—	3,2	3	178	—	—	1	29
203	425,7	—	19,6	—	—	—	—	—	—	—	—
305	805,0	—	41,2	—	71,2	—	—	—	—	—	—
56	56,2	—	17,8	—	1,4	—	—	—	—	—	—
39	33,9	—	12,5	—	—	3	106	—	—	1	10
16	2,7	—	37,0	—	—	—	—	—	—	1	5
42	46,4	—	180,6	—	13,8	1	5	—	—	—	—
20	29,0	—	7,9	—	—	—	—	—	—	1	192
18	4,5	—	7,9	—	—	—	—	—	—	1	5
179	104,5	—	67,0	—	9,6	1	48	—	—	3	384
61	120,6	—	14,5	—	—	2	14	1	5	5	298
11	0,2	—	3,4	—	—	—	—	—	—	—	—
14	5,4	—	3,9	—	—	—	—	—	—	—	—
22	—	—	125,5	—	—	1	19	—	—	3	206
98	295,6	—	61,3	—	4,0	5	67	—	—	—	—
20	8,8	—	7,1	—	—	1	48	—	—	2	216
95	159,2	—	102,8	—	56,7	—	—	—	—	1	10
80	183,0	—	24,8	—	1,4	—	—	—	—	—	—
673	937,1	—	134,0	—	92,9	—	—	—	—	1	19
110	47,4	—	24,9	—	0,1	4	86	—	—	1	5
57	11,4	—	113,2	—	0,1	—	—	—	—	—	—
123	82,9	—	112,3	—	0,6	34	1.435	—	—	2	29
89	126,5	—	43,6	—	—	1	14	1	5	—	—
4	1,1	—	0,1	—	—	1	43	—	—	—	—
3	0,5	—	1,7	—	—	—	—	—	—	—	—
101	328,6	—	255,2	—	—	—	—	—	—	—	—

III — Productos derivados da canna de assucar e da mandioca e vinho produzido nos estabelecimentos rurais

Produits dérivés de la canne à sucre et du manioc et vin produit dans les éta-

MUNICIPIOS MUNICIPES	Numero total de estabelecimentos rurais recensados Nombre total d'établissements ruraux recensés	PRODUCTOS DERIVADOS DA CANNA DE ASSUCAR PRODUITS DERIVÉS DE LA CANNE À SUCRE							
		ASSUCAR SUCRE		AGUARDENTE EAU-DE-VIE		ALCOOL AL COOL		MEL VENDIDO MIEL VENDU	
		Numero de estabelecimentos produtores	Produção	Numero de estabelecimentos produtores	Produção	Numero de estabelecimentos produtores	Produção	Numero de estabelecimentos produtores	Produção
		— Toneladas Tonnes	— Hectolitros Hectolitres	— Hectolitros Hectolitres	— Hectolitros Hectolitres	— Hectolitros Hectolitres	— Hectolitros Hectolitres	— Hectolitros Hectolitres	— Hectolitros Hectolitres

ESTADO DE MI
(CONTINUA)

Paracatú	1 653	335	1 047,8	26	2 808	1	10	3	125
Paraguassú	375	23	87,6	5	437	—	—	1	49
Paraisópolis	1 198	87	630,5	31	6 418	—	—	—	—
Paraopeba	237	78	301,6	5	82	—	—	—	—
Passa Quatro	281	6	9,3	—	—	—	—	—	—
Passa Tempo	101	26	105,9	—	—	—	—	—	—
Passos	636	39	825,1	23	1 200	—	—	—	—
Patos	1 759	371	1 171,3	20	1 478	1	288	6	6 560
Patrocínio	841	121	495,2	2	1 234	—	—	—	—
Peçanha	829	147	613,8	31	4 210	—	—	1	530
Pedra Branca	363	22	784,7	8	552	—	—	1	62
Pequy	156	22	66,8	10	2 760	—	—	—	—
Perdões	166	7	66,5	5	192	—	—	—	—
Piranga	716	359	5 200,8	21	4 963	—	—	7	5 556
Pirapora	297	51	319,7	18	2 314	—	—	1	156
Pitanguy	798	153	1 445,1	39	6 048	3	5 472	—	—
Piumhy	806	124	547,3	14	725	—	—	—	—
Poços de Caldas	78	1	2,1	—	—	—	—	—	—
Pomba	580	129	655,0	22	2 938	1	10	—	—
Ponte Nova	1 273	360	5 279,5	55	3 514	1	82	4	299
Pouso Alegre	1 303	81	631,5	8	1 166	—	—	3	262
Pouso Alto	523	15	7,5	—	—	—	—	1	18
Prados	163	28	76,7	2	14	—	—	—	—
Prata	394	56	320,3	24	5 213	1	5	1	18
Queluz	610	179	561,6	71	7 886	—	—	—	—
Rio Branco	962	285	2 033,5	24	4 066	—	—	5	1 372
Rio Casca	359	95	1 039,8	14	1 330	—	—	2	1 260
Rio José Pedro	741	196	527,1	24	2 602	—	—	2	205
Rio Novo	350	158	840,6	16	1 944	1	10	2	31
Rio Pardo	510	199	460,0	23	1 680	—	—	—	—

cimentos ruraes recenseados em 1 de Setembro de 1920 (Anno agricola de 1919-1920)

blissements ruraux recensés au 1^{er} Septembre 1920 (Année agricole 1919-1920)

PRODUCTOS DERIVADOS DA MANDIOCA PRODUITS DERIVÉS DU MANIOC						VINHO VIN				AGUARDENTE DE VARIAS ESPECIES (excluída a da canna de assucar) EAUX-DE-VIE DIVERSES (non compris l'eau-de-vie de la canna à sucre)	
FARINHA FARINE		POLVILHO AMIDON		TAPIOCA TAPIOCA		DE UVA DE LA TREILLE		DE OUTRAS QUALIDADES D'AUTRES QUALITÉS		Numero de estabelecimentos productores	Produção
Numero de estabelecimentos productores	Produção	Numero de estabelecimentos productores	Produção	Numero de estabelecimentos productores	Produção	Numero de estabelecimentos productores	Produção	Numero de estabelecimentos productores	Produção		
Nombre d'établissements producteurs	—	Nombre d'établissements producteurs	—	Nombre d'établissements producteurs	—	Nombre d'établissements producteurs	—	Nombre d'établissements producteurs	—	Nombre d'établissements producteurs	—
—	Toneladas	—	Toneladas	—	Toneladas	—	Hectolitros	—	Hectolitros	—	Hectolitros
—	Tonnes	—	Tonnes	—	Tonnes	—	Hectolitres	—	Hectolitres	—	Hectolitres

NAS GERAES

ÇÃO — SUITE)

677	801,6	—	106,3	—	18,6	2	38	—	—	—	—
32	11,8	—	46,8	—	—	—	—	—	—	—	—
28	37,3	—	59,5	—	0,6	—	—	1	19	2	115
71	237,4	—	50,4	—	—	4	48	—	—	1	5
29	86,9	—	11,2	—	—	2	53	—	—	—	—
7	7,0	—	30,9	—	0,3	—	—	—	—	—	—
36	35,5	—	7,3	—	0,1	—	—	—	—	—	—
590	503,8	—	266,3	—	34,3	—	—	—	—	1	14
224	268,2	—	185,0	—	3,8	1	101	—	—	—	—
57	69,1	—	485,1	—	—	1	38	1	5	1	19
15	7,0	—	15,2	—	—	—	—	—	—	1	96
49	217,9	—	75,5	—	—	3	67	—	—	—	—
17	—	—	160,8	—	—	—	—	—	—	—	—
27	37,4	—	74,7	—	—	—	—	—	—	1	14
127	218,0	—	17,3	—	16,8	—	—	—	—	1	5
94	224,9	—	64,3	—	0,5	1	5	—	—	2	62
160	69,8	—	76,3	—	4,0	—	—	—	—	1	288
3	—	—	6,0	—	—	4	302	—	—	—	—
7	4,4	—	3,7	—	—	—	—	—	—	—	—
86	63,2	—	48,7	—	3,2	—	—	—	—	2	110
117	191,5	—	526,6	—	2,7	—	—	—	—	—	—
22	4,1	—	10,6	—	—	—	—	—	—	—	—
9	1,4	—	19,0	—	—	—	—	—	—	—	—
175	96,1	—	78,7	—	2,5	1	5	—	—	—	—
20	22,3	—	19,9	—	0,4	—	—	—	—	1	38
19	7,0	—	7,9	—	2,1	1	19	—	—	1	120
13	4,1	—	2,2	—	—	1	29	—	—	1	24
28	14,6	—	7,9	—	0,3	—	—	—	—	1	38
3	2,5	—	0,4	—	—	1	24	2	15	2	58
347	576,4	—	6,8	—	34,4	—	—	—	—	—	—

cimentos ruraes recenseados em 1 de Setembro de 1920 (Anno agrícola de 1919-1920)

blissements ruraux recensés au 1^{er} Septembre 1920 (Année agricole 1919-1920)

PRODUCTOS DERIVADOS DA MANDIOCA PRODUITS DERIVÉS DU MANIOC						VINHO VIN				AGUARDENTE DE VARIAS ESPECIES (excluida a da canna de assucar) EAUX-DE-VIE DIVERSES (non compris l'eau-de-vie de la canna à sucre)	
FARINHA FARINE		POLVILHO AMIDON		TAPIOCA TAPIOCA		DE UVA DE LA TREILLE		DE OUTRAS QUALIDADES D'AUTRES QUALITÉS		Numero de estabelecimentos produtores	Produção
Numero de estabelecimentos produtores	Produção	Numero de estabelecimentos produtores	Produção	Numero de estabelecimentos produtores	Produção	Numero de estabelecimentos produtores	Produção	Numero de estabelecimentos produtores	Produção		
Nombre d'établissements producteurs	—	Nombre d'établissements producteurs	—	Nombre d'établissements producteurs	—	Nombre d'établissements producteurs	—	Nombre d'établissements producteurs	—	Nombre d'établissements producteurs	—
Toneladas	—	Toneladas	—	Toneladas	—	Hectolitros	—	Hectolitros	—	Hectolitros	—
Tonnes	Tonnes	Tonnes	Tonnes	Tonnes	Tonnes	Hectolitres	Hectolitres	Hectolitres	Hectolitres	Hectolitres	Hectolitres

NAS GERAES

ÇÃO — SUITE)

44	65,9	—	70,9	—	—	1	72	—	—	—	—
43	37,1	—	15,7	—	—	1	5	—	—	1	24
2	1,2	—	—	—	—	—	—	—	—	—	—
70	64,7	—	129,7	—	13,9	2	10	—	—	6	82
1.245	2.974,4	—	60,1	—	91,6	—	—	1	10	—	—
78	57,3	—	26,6	—	2,1	—	—	1	14	—	—
119	463,5	—	92,0	—	6,2	11	302	—	—	6	1.224
171	473,0	—	71,8	—	1,4	2	10	—	—	10	528
90	1.244,3	—	94,5	—	49,9	1	5	—	—	1	19
23	26,3	—	48,3	—	—	—	—	—	—	—	—
16	0,4	—	28,0	—	—	—	—	—	—	3	447
64	73,5	—	52,9	—	—	1	38	—	—	—	—
16	4,9	—	40,9	—	—	—	—	—	—	3	20
353	718,3	—	28,3	—	70,1	1	10	—	—	1	10
42	4,1	—	82,0	—	—	—	—	—	—	1	86
261	202,1	—	100,9	—	255,3	1	10	1	34	2	154
65	137,4	—	13,2	—	0,6	1	38	1	24	—	—
92	66,1	—	387,7	—	10,3	1	5	—	—	—	—
13	31,6	—	200,2	—	—	1	5	—	—	—	—
8	25,2	—	1,2	—	—	—	—	—	—	—	—
12	14,7	—	1,2	—	—	—	—	—	—	—	—
23	1,2	—	23,2	—	—	—	—	—	—	—	—
5	4,6	—	1,0	—	—	—	—	—	—	1	96
17	40,0	—	3,0	—	—	1	5	—	—	—	—
275	448,7	—	171,4	—	27,2	2	14	3	144	7	792
15	28,4	—	2,6	—	—	—	—	—	—	5	413
92	122,6	—	36,0	—	9,1	—	—	—	—	2	24
148	218,8	—	152,8	—	10,8	1	5	2	52	7	1.248
31	160,2	—	8,2	—	—	—	—	—	—	—	—
9	26,4	—	3,5	—	—	1	48	—	—	1	5

III — Productos derivados da canna de assucar e da mandioca e vinho produzido nos estabelecimentos rurais

Produits dérivés de la canne à sucre et du manioc et vin produit dans les éta

MUNICIPIOS MUNICIPES	Numero total de estabelecimentos rurais recensados Nombre total d'établissements ruraux recensés	PRODUCTOS DERIVADOS DA CANNA DE ASSUCAR PRODUITS DERIVÉS DE LA CANNE À SUCRE							
		ASSUCAR SUCRE		AGUARDENTE EAU-DE-VIE		ALCOOL ALCOOL		MEL VENDIDO MIEL VENDU	
		Numero de estabelecimentos produtores	Produção	Numero de estabelecimentos produtores	Produção	Numero de estabelecimentos produtores	Produção	Numero de estabelecimentos produtores	Produção
		Nombre d'établissements producteurs	— Toneladas Tonnes	Nombre d'établissements producteurs	— Hectolitros Hectolitres	Nombre d'établissements producteurs	— Hectolitros Hectolitres	Nombre d'établissements producteurs	— Hectolitros Hectolitres

ESTADO DE MI
(CONCLU)

Silvianopolis	887	49	1 723,5	5	701	—	—	—	—
Theophilo Ottoni	2 653	402	977,8	61	5 453	—	—	—	—
Tiradentes	90	7	11,3	—	—	—	—	—	—
Tres Corações do Rio Verde	288	9	84,2	3	187	—	—	—	—
Tres Pontas	717	11	175,0	3	730	—	—	—	—
Turvo	333	43	36,8	3	58	—	—	1	6
Ubá	1 959	518	1 120,0	26	3 398	—	—	2	81
Uberaba	1 283	223	2 006,1	75	3 019	—	—	5	1 639
Uberabinha	555	79	595,8	37	1 430	—	—	—	—
Varginha	319	5	140,9	8	816	—	—	—	—
Viçosa	1 462	633	6 818,8	15	1 210	—	—	4	6 983
Villa Braz	305	78	1 338,8	8	1 200	—	—	—	—
Villa Brazilia	965	—	—	27	1 430	1	24	1	6
Villa de Cambuquira	104	47	755,7	4	163	—	—	—	—
Villa do Rio Espera	95	13	171,7	2	1 910	—	—	1	1 621
Villa Jequitinhonha	1 099	150	1 086,7	56	4 181	1	91	1	6
Villa Nepomuceno	258	22	374,7	5	629	—	—	—	—
Villa Nova de Lima	390	105	255,0	—	—	—	—	3	6 298
Villa Nova de Rezende	755	124	409,5	5	283	—	—	—	—
Villa Rezende Costa	147	57	252,4	8	394	—	—	—	—
Virginia	230	26	28,2	3	86	—	—	—	—

ESTADO

Abacté	146	—	—	8	8 362	1	331	4	792
Acará	325	—	—	—	—	1	5	21	298
Affuá	474	3	38,3	1	144	1	24	—	—
Alemquer	173	2	0,7	1	96	—	—	1	5
Almeirim	106	1	1,0	—	—	—	—	2	9
Alta-mira	160	15	76,6	7	504	—	—	2	14
Anajás	293	9	272,3	—	—	—	—	1	34

III — Productos derivados da canna de assucar e da mandioca e vinho produzido nos estabele

Produits dérivés de la canne à sucre et du manioc et vin produit dans les éta

MUNICIPIOS MUNICIPES	Numero total de estabelecimentos rurais reconseados Nombre total d'établissements ruraux recensés	PFODUCTOS DERIVADOS DA CANNA DE ASSUCAR PRODUITS DERIVÉS DE LA CANNE À SUCRE							
		ASSUCAR SUCRE		AGUARDENTE EAU-DE-VIE		ALCOOL ALCOOL		MEL VENDIDO MIEL VENDU	
		Numero de estabelecimentos produtores	Produção	Numero de estabelecimentos produtores	Produção	Numero de estabelecimentos produtores	Produção	Numero de estabelecimentos produtores	Produção
		Nombre d'établissements producteurs	— Toneladas Tonnes	Nombre d'établissements producteurs	— Hectolitros Hectolitres	Nombre d'établissements producteurs	— Hectolitros Hectolitres	Nombre d'établissements producteurs	— Hectolitros Hectolitres
Aveiro.....	11	3	4,1	2	19	—	—	1	5
Bagre.....	142	—	—	—	—	—	—	—	—
Baião.....	239	6	2,5	—	—	—	—	2	19
Belém.....	4.541	36	617,2	20	14.021	3	686	5	5.755
Bragança.....	3.184	23	136,8	24	1.085	1	960	18	168
Breves.....	692	24	50,5	—	—	—	—	5	110
Cachoeira.....	225	2	4,0	—	—	—	—	1	5
Cametá.....	1.276	4	2,1	—	—	—	—	2	29
Chaves.....	334	—	—	—	—	—	—	29	317
Conceição do Araguaia.....	31	12	17,4	11	1.373	2	10	—	—
Curralinho.....	624	18	188,0	—	—	—	—	1	1.200
Faro.....	131	—	—	—	—	—	—	—	—
Gurupá.....	172	13	45,8	—	—	—	—	2	19
Igarapé-assú.....	4.116	14	198,7	1	29	—	—	—	—
Igarapé-miry.....	404	98	1.207,9	15	11.035	2	898	15	3.504
Irituia.....	289	—	—	—	—	—	—	—	—
Itaituba.....	57	5	3,0	—	—	—	—	5	168
Jurity.....	269	—	—	—	—	—	—	—	—
Macapá.....	150	15	3,0	—	—	—	—	15	283
Marabá.....	15	2	118,8	4	221	—	—	—	—
Maracanã.....	340	—	—	—	—	—	—	—	—
Marapanim.....	321	—	—	—	—	—	—	—	—
Mazagão.....	168	—	—	—	—	—	—	—	—
Melgaço.....	332	35	44,4	—	—	—	—	12	13.733
Mocajuba.....	172	—	—	—	—	—	—	—	—
Mojú.....	152	—	—	—	—	—	—	—	—
Monte Alegre.....	608	5	39,2	—	—	—	—	3	101
Montenegro.....	71	5	18,6	—	—	—	—	3	14
Muaná.....	20	—	—	2	35.002	—	—	—	—
Obidos.....	658	3	10,6	1	48	—	—	2	14

ESTADO

(CONTINUA)

cimentos ruraes recenseados em 1 de Setembro de 1920 (Anno agricola de 1919-1920)

blissements ruraux recensés au 1^{er} Septembre 1920 (Année agricole 1919-1920)

PRODUCTOS DERIVADOS DA MANDIOCA PRODUITS DERIVÉS DU MANIOC						VINHO VIN				AGUARDENTE DE VARIAS ESPECIES (excluida a da canna de assucar) EAUX-DE-VIE DIVERSES (non compris l'eau-de-vie de la canna à su-re)	
FARINHA FARINE		POLVILHO AMIDON		TAPIOCA TAPIOCA		DE UVA DE LA TREILLE		DE OUTRAS QUALIDADES D'AUTRES QUALITÉS		Numero de estabeleci- mentos productores	Produção Pro- duction
Numero de estabeleci- mentos productores	Produção Pro- duction	Numero de estabeleci- mentos productores	Produção Pro- duction	Numero de estabeleci- mentos productores	Produção Pro- duction	Numero de estabeleci- mentos productores	Produção Pro- duction	Numero de estabeleci- mentos productores	Produção Pro- duction		
Nome d'éta- blis- sements pro- ducteurs	Toneladas Tonnes	Nome d'éta- blis- sements pro- ducteurs	— Toneladas Tonnes	Nome d'éta- blis- sements pro- ducteurs	— Toneladas Tonnes	Nome d'éta- blis- sements pro- ducteurs	Hectolitros Hectoli- tres	Nome d'éta- blis- sements pro- ducteurs	Hectolitros Hectoli- tres	Nome d'éta- blis- sements pro- ducteurs	Hectolitros Hectoli- tres

DO PARÁ

ÇÃO — SUITE)

10	75,0	—	12,0	—	3,2	—	—	—	—	—	—
59	133,1	—	18,0	—	0,6	—	—	—	—	—	—
218	420,8	—	22,5	—	4,2	—	—	—	—	—	—
4.301	11.650,7	—	500,8	—	273,0	—	—	—	—	—	—
2.848	8.172,6	—	361,7	—	10,5	—	—	—	—	—	—
117	890,8	—	21,8	—	11,6	—	—	—	—	—	—
35	48,5	—	3,6	—	0,1	—	—	—	—	—	—
568	2.967,1	—	55,0	—	40,0	—	—	—	—	—	—
17	24,5	—	10,1	—	3,3	—	—	—	—	—	—
28	33,2	—	0,9	—	—	—	—	—	—	—	—
219	844,0	—	37,1	—	131,2	—	—	—	—	—	—
33	21,5	—	7,6	—	0,7	—	—	—	—	—	—
34	156,1	—	0,1	—	7,4	—	—	—	—	—	—
3.262	7.239,0	—	473,6	—	15,1	—	—	—	—	—	—
152	753,8	—	6,8	—	—	—	—	—	—	—	—
269	1.375,0	—	28,7	—	1,8	—	—	—	—	—	—
25	116,4	—	1,6	—	0,7	—	—	—	—	—	—
93	133,6	—	25,3	—	17,9	—	—	—	—	—	—
94	783,7	—	0,5	—	17,7	—	—	—	—	—	—
9	31,3	—	3,7	—	5,8	—	—	—	—	—	—
339	1.924,7	—	32,7	—	31,9	—	—	—	—	—	—
305	1.617,5	—	11,0	—	128,5	—	—	—	—	—	—
81	505,4	—	25,4	—	4,9	—	—	—	—	—	—
104	428,3	—	26,4	—	10,2	—	—	—	—	—	—
64	162,1	—	301,9	—	—	—	—	—	—	—	—
150	662,5	—	12,4	—	75,8	—	—	—	—	—	—
461	1.170,2	—	63,4	—	148,3	—	—	—	—	—	—
39	126,5	—	5,1	—	0,4	—	—	—	—	1	19
1	0,7	—	—	—	—	—	—	—	—	—	—
88	542,0	—	13,8	—	1,6	—	—	—	—	—	—

III — Productos derivados da canna de assucar e da mandioca e vinho produzido nos estabelecimentos rurais

Produits dérivés de la canne à sucre et du manioc et vin produit dans les éta-

MUNICIPIOS MUNICIPES	Numero total de estabelecimentos rurais recenseados Nombre total d'établissements ruraux recensés	PRODUCTOS DERIVADOS DA CANNA DE ASSUCAR PRODUITS DERIVÉS DE LA CANNE À SUCRE							
		ASSUCAR SUCRE		AGUARDENTE EAU-DE-VIE		ALCOOL ALCOOL		MEL VENDIDO MIEL VENDU	
		Numero de estabelecimentos produtores	Produção	Numero de estabelecimentos produtores	Produção	Numero de estabelecimentos produtores	Produção	Numero de estabelecimentos produtores	Produção
		— Toneladas Tonnes	— Hectolitros Hectolitres	— Hectolitros Hectolitres	— Hectolitros Hectolitres	— Hectolitros Hectolitres	— Hectolitros Hectolitres	— Hectolitros Hectolitres	— Hectolitros Hectolitres

ESTADO
(CONCLU)

Oeiras	519	3	33,1	—	—	—	—	1	5
Ourém	186	—	—	—	—	—	—	—	—
Ponta de Pedras	202	1	3,3	1	182	—	—	—	—
Portel	672	13	1,6	1	29	—	—	10	182
Prainha	85	—	—	—	—	—	—	—	—
Quatipurú	951	10	47,8	2	149	—	—	7	62
Salinas	159	—	—	—	—	—	—	1	5
Santarém	411	13	4,3	6	480	—	—	13	317
São Caetano de Odivellas..	198	—	—	—	—	—	—	—	—
São Domingos da Bôa Vista	1 013	—	—	—	—	—	—	—	—
São João do Araguaia ...	5	—	—	—	—	—	—	—	—
São Miguel do Guamá	371	—	—	—	—	—	—	—	—
São Sebastião da Bôa Vista	8	6	67,3	—	—	—	—	6	360
Soure	124	—	—	—	—	—	—	—	—
Souzel	47	—	—	—	—	—	—	—	—
Vigíá	492	—	—	—	—	—	—	—	—
Vizeu	43	—	—	—	—	—	—	—	—

ESTADO DA

Alagôa do Monteiro	702	1	16,8	—	—	—	—	—	—
Alagôa Grande	247	31	4 021,2	5	336	—	—	4	340
Alagôa Nova	586	32	597,4	3	206	—	—	—	—
Araruna	263	—	—	—	—	—	—	—	—
Areia	654	132	7 351,7	12	470	—	—	15	420
Bananeiras	348	7	328,7	8	350	—	—	2	10
Brejo do Cruz	374	—	—	—	—	—	—	—	—
Cabacciras	699	—	—	—	—	—	—	—	—
Cabedello	25	—	—	—	—	—	—	—	—
Caçara	383	8	115,9	16	979	—	—	3	82
Cajazeiras	267	6	191,8	—	—	—	—	1	38

III — Productos derivados da canna de açúcar e da mandioca e vinho produzido nos estabe

Produits dérivés de la canne à sucre et du manioc et vin produit dans les éta

MUNICIPIOS MUNICIPES	Numero total de estabelecimentos rurais recenseados Nombre total d'établissements ruraux recensés	PRODUCTOS DERIVADOS DA CANNA DE ASSUCAR PRODUITS DERIVÉS DE LA CANNE À SUCRE							
		ASSUCAR SUCRE		AGUARDENTE EAU-DE-VIE		ALCOOL ALCOOL		MEL VENDIDO MIEL VENDU	
		Numero de estabelecimentos produtores	Produção	Numero de estabelecimentos produtores	Produção	Numero de estabelecimentos produtores	Produção	Numero de estabelecimentos produtores	Produção
		Nombre d'établissements producteurs	— Toneladas Tonnes	Nombre d'établissements producteurs	— Hectolitros Hectolitres	Nombre d'établissements producteurs	— Hectolitros Hectolitres	Nombre d'établissements producteurs	— Hectolitros Hectolitres

ESTADO DA

(CONCLU

Campina Grande.....	1.374	—	—	2	149	—	—	—	—
Catolé do Rocha.....	675	—	—	—	—	—	—	2	144
Conceição.....	215	9	15,8	—	—	—	—	—	—
Espirito Santo.....	160	20	946,4	18	4.186	—	—	1	96
Guarabira.....	798	38	1.155,4	17	586	—	—	5	263
Ingá.....	461	—	—	—	—	—	—	—	—
Itabayanna.....	472	1	18,5	1	24	—	—	—	—
Mamanguape.....	164	19	475,5	1	24	—	—	—	—
Misericórdia.....	472	13	98,4	1	10	—	—	2	616
Parahyba.....	202	2	39,8	10	504	—	—	—	—
Patos.....	414	—	—	—	—	—	—	—	—
Pedras de Fogo.....	65	4	173,0	5	125	—	—	1	19
Piancó.....	1.175	56	570,2	—	—	—	—	2	43
Picuí.....	1.157	—	—	—	—	—	—	—	—
Pilar.....	289	2	336,0	1	19	—	—	—	—
Pombal.....	351	2	90,0	—	—	—	—	—	—
Princeza.....	644	32	155,7	1	600	—	—	1	14
Santa Luzia do Sabugy.....	563	—	—	—	—	—	—	—	—
Santa Rita.....	56	6	873,6	12	6.782	2	2.995	2	106
São João do Cariry.....	988	—	—	—	—	—	—	—	—
São João do Rio do Peixe.....	142	—	—	—	—	—	—	—	—
São José de Piranhas.....	474	12	21,3	6	62	—	—	2	29
Serraria.....	330	49	1.326,2	18	859	—	—	4	124
Soledade.....	327	—	—	—	—	—	—	—	—
Souza.....	428	2	12,6	—	—	—	—	—	—
Taperoá.....	280	—	—	—	—	—	—	—	—
Teixeira.....	445	5	54,5	—	—	—	—	—	—
Umbuzeiro.....	709	1	8,4	—	—	—	—	—	—

cimentos ruraes recenseados em 1 de Setembro de 1920 (Anno agricola de 1919-1920)

blissements ruraux recensés au 1^{er} Septembre 1920 (Année agricole 1919-1920)

PRODUCTOS DERIVADOS DA MANDIOCA PRODUITS DERIVÉS DU MANIOC						VINHO VIN				AGUARDENTE DE VARIAS ESPECIES (excluida a da canna de assucar) EAUX-DE-VIE DIVERSES (non compris l'eau-de-vie de la canna à sucre)	
FARINHA FARINE		POLVILHO AMIDON		TAPIOCA TAPIOCA		DE UVA DE LA TREILLE		DE OUTRAS QUALIDADES D'AUTRES QUALITÉS		Numero de estabeleci- mentos produtores	Produção Pro- duction
Numero de estabeleci- mentos produtores	Produção Pro- duction	Numero de estabeleci- mentos produtores	Produção Pro- duction	Numero de estabeleci- mentos produtores	Produção Pro- duction	Numero de estabeleci- mentos produtores	Produção Pro- duction	Numero de estabeleci- mentos produtores	Produção Pro- duction		
Nombre d'éta- blis- sements pro- ducteurs	— Toneladas Tonnes	Nombre d'éta- blis- sements pro- ducteurs	— Toneladas Tonnes	Nombre d'éta- blis- sements pro- ducteurs	— Toneladas Tonnes	Nombre d'éta- blis- sements pro- ducteurs	— Hectolitros Hectoli- tres	Nombre d'éta- blis- sements pro- ducteurs	— Hectolitros Hectoli- tres	Nombre d'éta- blis- sements pro- ducteurs	— Hectolitros Hectoli- tres

PARAHYBA

SÃO — FIN)

673	2.666,6	—	475,0	—	62,1	—	—	—	—	—	—
101	33,8	—	1,9	—	2,5	—	—	—	—	—	—
17	7,7	—	0,6	—	—	—	—	—	—	—	—
137	2.322,6	—	169,7	—	12,2	—	—	—	—	—	—
656	3.806,7	—	113,4	—	47,7	—	—	—	—	1	14
160	224,9	—	1,2	—	0,1	—	—	—	—	—	—
122	149,5	—	68,3	—	0,1	—	—	—	—	—	—
127	1.866,9	—	69,8	—	6,5	—	—	—	—	—	—
53	27,0	—	0,5	—	2,3	—	—	—	—	—	—
141	1.440,4	—	24,2	—	63,2	—	—	—	—	—	—
2	0,5	—	—	—	—	—	—	—	—	—	—
55	426,3	—	—	—	6,8	—	—	—	—	—	—
221	152,2	—	12,0	—	9,6	—	—	—	—	—	—
133	966,3	—	10,8	—	47,6	—	—	—	—	—	—
157	450,8	—	3,5	—	0,4	—	—	—	—	—	—
3	3,1	—	—	—	—	—	—	—	—	—	—
9	8,8	—	—	—	0,1	—	—	—	—	—	—
26	19,6	—	—	—	0,8	—	—	—	—	—	—
25	423,3	—	26,9	—	—	—	—	1	48	—	—
12	10,0	—	1,2	—	—	—	—	—	—	—	—
—	—	—	—	—	—	—	—	—	—	—	—
156	116,7	—	20,9	—	4,0	—	—	—	—	—	—
225	581,6	—	16,3	—	5,1	—	—	—	—	—	—
—	—	—	—	—	—	—	—	—	—	—	—
5	1,2	—	4,9	—	—	—	—	—	—	—	—
—	—	—	—	—	—	—	—	—	—	—	—
172	155,7	—	22,8	—	0,1	—	—	—	—	—	—
297	423,8	—	19,2	—	1,0	—	—	—	—	—	—

cimentos ruraes recenseados em 1 de Setembro de 1920 (Anno agricola de 1919-1920)

blissements ruraux recensés au 1^{er} Septembre 1920 (Année agricole 1919-1920)

PRODUCTOS DERIVADOS DA MANDIOCA PRODUITS DERIVÉS DU MANIOC						VINHO VIN				AGUARDENTE DE VARIAS ESPECIES (excluida a da canna de assucar) EAUX-DE-VIE DIVERSES (non compris l'eau-de-vie de la canna à sucre)	
FARINHA FARINE		POLVILHO AMIDON		TAPIOCA TAPIOCA		DE UVA DE LA TREILLE		DE OUTRAS QUALIDADES D'AUTRES QUALITÉS		Numero de estabelecimentos produtores	Produção Pro- duction
Numero de estabelecimentos produtores	Produção Pro- duction	Numero de estabelecimentos produtores	Produção Pro- duction	Numero de estabelecimentos produtores	Produção Pro- duction	Numero de estabelecimentos produtores	Produção Pro- duction	Numero de estabelecimentos produtores	Produção Pro- duction		
Nombre d'éta- blis- sements pro- ducteurs	— Toneladas Tonnes	Nombre d'éta- blis- sements pro- ducteurs	— Toneladas Tonnes	Nombre d'éta- blis- sements pro- ducteurs	— Toneladas Tonnes	Nombre d'éta- blis- sements pro- ducteurs	— Hectolitros Hectoli- tres	Nombre d'éta- blis- sements pro- ducteurs	— Hectolitros Hectoli- tres	Nombre de estabelecimentos produtores	— Hectolitros Hectoli- tres

PARANÁ

651	2.534,0	—	103,6	—	—	1	10	—	—	1	240
9	9,1	—	1,5	—	2,6	4	24	—	—	—	—
38	51,4	—	0,2	—	—	—	—	—	—	—	—
82	54,7	—	40,8	—	—	20	278	—	—	—	—
3	1,0	—	0,1	—	—	2	0	—	—	—	—
17	5,1	—	5,7	—	3,2	80	624	1	10	—	—
—	—	—	—	—	—	—	—	—	—	—	—
43	52,4	—	13,1	—	0,8	7	86	—	—	—	—
39	22,1	—	15,3	—	—	—	—	—	—	—	—
—	—	—	—	—	—	177	2.534	2	24	2	10
20	101,3	—	7,9	—	3,5	5	43	1	10	—	—
3	—	—	0,3	—	8,6	404	4.411	5	34	1	5
1	—	—	2,6	—	—	5	58	—	—	—	—
29	246,9	—	7,4	—	—	—	—	—	—	—	—
5	534,5	—	396,3	—	—	2	14	1	5	—	—
416	1.007,0	—	18,7	—	1,5	3	34	—	—	—	—
162	180,7	—	27,2	—	2,2	4	96	1	144	—	—
55	145,4	—	16,5	—	0,9	—	—	—	—	1	5
12	10,0	—	3,5	—	—	3	19	1	5	—	—
1	0,8	—	0,1	—	—	2	34	—	—	1	240
6	13,9	—	1,8	—	—	1	240	—	—	—	—
134	196,7	—	40,0	—	8,6	6	53	—	—	—	—
—	—	—	—	—	—	—	—	—	—	—	—
643	1.512,3	—	88,8	—	4,8	6	139	—	—	6	240
7	3,7	—	1,4	—	—	2	53	—	—	—	—
159	409,6	—	29,0	—	1,8	19	326	1	5	—	—
2	4,2	—	0,1	—	0,2	—	—	—	—	—	—
27	68,1	—	8,2	—	4,3	—	—	—	—	—	—
30	13,0	—	7,9	—	—	—	—	—	—	—	—
196	783,0	—	23,0	—	0,1	7	274	2	197	—	—

cimentos ruraes recenseados em 1 de Setembro de 1920 (Anno agricola de 1919-1920)

blissements ruraux recensés au 1^{er} Septembre 1920 (Année agricole 1919-1920)

PRODUCTOS DERIVADOS DA MANDIOCA PRODUITS DERIVÉS DU MANIOC						VINHO VIN				AGUARDEnte DE VARIAS ESPECIES (excluida a da canna de assucar) EAUX-DE-VIE DIVERSES (non compris l'eau-de-vie de la canna à sucre)	
FARINHA FARINE		POLVILHO AMIDON		TAPIOCA TAPIOCA		DE UVA DE LA TREILLE		DE OUTRAS QUALIDADES D'AUTRES QUALITÉS		Numero de estabeleci- mentos productores	Produção Pro- duction
Numero de estabeleci- mentos productores	Produção Pro- duction	Numero de estabeleci- mentos productores	Produção Pro- duction	Numero de estabeleci- mentos productores	Produção Pro- duction	Numero de estabeleci- mentos productores	Produção Pro- duction	Numero de estabeleci- mentos productores	Produção Pro- duction		
Nome d'éta- blis- sements pro- ducteurs	Toneladas Tonnes	Nome d'éta- blis- sements pro- ducteurs	Toneladas Tonnes	Nome d'éta- blis- sements pro- ducteurs	Toneladas Tonnes	Nome d'éta- blis- sements pro- ducteurs	Hectolitros Hectoli- tres	Nome d'éta- blis- sements pro- ducteurs	Hectolitros Hectoli- tres	Nome d'éta- blis- sements pro- ducteurs	Hectolitros Hectoli- tres
27	60,1	—	—	—	—	—	—	—	—	—	—
59	53,6	—	15,9	—	16,9	23	379	1	14	2	19
32	5,3	—	5,8	—	—	3	29	—	—	—	—
10	3,2	—	1,1	—	—	—	—	—	—	—	—
45	35,2	—	3,5	—	—	1	5	—	—	—	—
9	8,5	—	2,2	—	—	—	—	—	—	—	—
41	9,7	—	11,7	—	2,4	24	259	—	—	—	—
1	0,2	—	0,1	—	—	—	—	—	—	—	—
60	45,5	—	15,0	—	—	2	43	—	—	—	—
13	6,7	—	3,2	—	0,9	37	384	1	19	—	—
285	270,7	—	104,5	—	3,6	—	—	—	—	—	—
237	65,3	—	372,7	—	21,9	3	67	—	—	—	—
45	44,2	—	6,4	—	0,1	1	5	—	—	1	29
—	—	—	—	—	—	30	413	—	—	—	—
1	1,1	—	—	—	—	3	34	—	—	—	—
46	45,8	—	21,8	—	—	2	58	—	—	—	—
80	67,3	—	41,4	—	0,1	—	—	—	—	—	—
24	2,0	—	5,1	—	0,1	—	—	—	—	—	—
11	13,4	—	4,9	—	2,4	8	132	—	—	—	—

PARANÁ

SÃO — FIN)

27	60,1	—	—	—	—	—	—	—	—	—	—
59	53,6	—	15,9	—	16,9	23	379	1	14	2	19
32	5,3	—	5,8	—	—	3	29	—	—	—	—
10	3,2	—	1,1	—	—	—	—	—	—	—	—
45	35,2	—	3,5	—	—	1	5	—	—	—	—
9	8,5	—	2,2	—	—	—	—	—	—	—	—
41	9,7	—	11,7	—	2,4	24	259	—	—	—	—
1	0,2	—	0,1	—	—	—	—	—	—	—	—
60	45,5	—	15,0	—	—	2	43	—	—	—	—
13	6,7	—	3,2	—	0,9	37	384	1	19	—	—
285	270,7	—	104,5	—	3,6	—	—	—	—	—	—
237	65,3	—	372,7	—	21,9	3	67	—	—	—	—
45	44,2	—	6,4	—	0,1	1	5	—	—	1	29
—	—	—	—	—	—	30	413	—	—	—	—
1	1,1	—	—	—	—	3	34	—	—	—	—
46	45,8	—	21,8	—	—	2	58	—	—	—	—
80	67,3	—	41,4	—	0,1	—	—	—	—	—	—
24	2,0	—	5,1	—	0,1	—	—	—	—	—	—
11	13,4	—	4,9	—	2,4	8	132	—	—	—	—

PERNAMBUCO

83	315,5	—	90,1	—	44,3	1	43	—	—	4	197
178	280,4	—	1,4	—	0,7	—	—	—	—	—	—
—	—	—	—	—	—	—	—	—	—	—	—
299	943,7	—	52,1	—	53,6	—	—	—	—	—	—
43	583,2	—	89,6	—	1,0	—	—	—	—	2	53
58	402,7	—	44,7	—	2,9	—	—	—	—	1	72
92	342,1	—	20,7	—	2,4	—	—	—	—	—	—
431	2-961,9	—	84,8	—	—	—	—	—	—	—	—
34	96,6	—	12,8	—	14,3	—	—	—	—	—	—

III — Productos derivados da canna de assucar e da mandioca e vinho produzido nos estabe

Produits dérivés de la canne à sucre et du manioc et vin produit dans les éta

MUNICIPIOS MUNICIPES	Numero total de estabelecimentos rurales recensados Nombre total d'établissements ruraux recensés	PRODUCTOS DERIVADOS DA CANNA DE ASSUCAR PRODUITS DERIVÉS DE LA CANNE À SUCRE							
		ASSUCAR SUCRE		AGUARDENTE EAU-DE-VIE		ALCOOL ALCOOL		MEL VENDIDO MIEL VENDU	
		Numero de estabelecimentos produtores	Produção	Numero de estabelecimentos produtores	Produção	Numero de estabelecimentos produtores	Produção	Numero de estabelecimentos produtores	Produção
		Nombre d'établissements producteurs	— Toneladas Tonnes	Nombre d'établissements producteurs	— Hectolitros Hectolitres	Nombre d'établissements producteurs	— Hectolitros Hectolitres	Nombre d'établissements producteurs	— Hectolitros Hectolitres

ESTADO DE
(CONTINUA)

Bom Conselho	391	13	202,5	—	—	—	—	—	—
Bom Jardim	433	27	2 574,0	7	8 544	—	—	3	110
Bonito	644	55	2 569,3	28	10 080	—	—	9	7 738
Brejo da Madre de Deus	416	4	62,8	—	—	—	—	—	—
Buique	447	74	715,0	—	—	—	—	—	—
Cabo	81	11	623,0	3	2 918	1	3 048	2	298
Cabrobó	311	—	—	—	—	—	—	—	—
Canhotinho	967	39	611,6	2	34	—	—	1	12 000
Caruarú	998	33	186,5	—	—	—	—	—	—
Cimbres	721	7	23,3	2	19	—	—	—	—
Correntes	743	95	1 493,9	—	—	—	—	—	—
Escada	96	6	429,5	3	6 158	—	—	—	—
Exú	139	12	65,3	2	24	—	—	1	5
Flôres	1 165	8	22,3	—	—	—	—	—	—
Floresta	243	—	—	—	—	—	—	—	—
Gamelleira	107	8	306,5	—	—	—	—	—	—
Garanhuns	977	56	318,0	—	—	—	—	2	34
Gloria de Goytá	404	13	231,4	7	811	—	—	4	8 184
Goyanna	184	57	2 163,4	32	2 544	—	—	7	2 141
Granito	121	16	65,3	—	—	—	—	—	—
Gravatá	255	8	135,2	—	—	—	—	1	48
Iguarassú	130	28	1 463,7	10	2 112	—	—	9	667
Ingazeira	839	9	13,3	—	—	—	—	—	—
Ipojuca	95	22	1 626,4	14	2 242	1	24	6	734
Itambé	98	45	2 335,9	25	4 042	—	—	3	4 992
Jaboatão	340	28	2 493,0	13	2 304	—	—	8	1 646
Leopoldina	76	10	2 420,3	—	—	—	—	—	—
Limoeiro	221	12	250,0	7	216	—	—	1	96
Nazareth	370	157	5 580,3	107	11 414	—	—	17	2 674
Olinda	122	1	3,5	—	—	—	—	—	—

cimentos ruraes recenseados em 1 de Setembro de 1920 (Anno agricola de 1919-1920)

blissements ruraux recensés au 1^{er} Septembre 1920 (Année agricole 1919-1920)

PRODUCTOS DERIVADOS DA MANDIOCA PRODUITS DERIVÉS DU MANIOC						VINHO VIN				AGUARDENTE DE VARIAS ESPECIES (excluída a da canna de assucar) EAUX-DE-VIE DIVERSES (non compris l'eau-de-vie de la canna à sucre)	
FARINHA FARINE		POLVILHO AMIDON		TAPIOCA TAPIOCA		DE UVA DE LA TREILLE		DE OUTRAS QUALIDADES D'AUTRES QUALITÉS		Numero de estabeleci- mentos produtores	Produção Pro- duction
Numero de estabeleci- mentos produtores	Produção Pro- duction	Numero de estabeleci- mentos produtores	Produção Pro- duction	Numero de estabeleci- mentos produtores	Produção Pro- duction	Numero de estabeleci- mentos produtores	Produção Pro- duction	Numero de estabeleci- mentos produtores	Produção Pro- duction		
Nombre d'éta- blis- sements pro- ducteurs	— Toneladas Tonnes	Nombre d'éta- blis- sements pro- ducteurs	— Toneladas Tonnes	Nombre d'éta- blis- sements pro- ducteurs	— Toneladas Tonnes	Nombre d'éta- blis- sements pro- ducteurs	— Hectolitros Hectoli- tres	Nombre d'éta- blis- sements pro- ducteurs	— Hectolitros Hectoli- tres	Numero de estabeleci- mentos produtores	Produção Pro- duction

PERNAMBUCO

SÃO - FIN)

104	542,7	—	7,9	—	70,7	—	—	—	—	—	—
51	351,2	—	11,4	—	1,4	—	—	—	—	—	—
884	1.842,6	—	31,8	—	32,8	—	—	—	—	—	—
—	—	—	—	—	—	—	—	—	—	1	192
14	18,0	—	—	—	—	—	—	—	—	—	—
80	94,3	—	0,3	—	0,5	—	—	—	—	—	—
518	1.654,5	—	127,3	—	36,1	—	—	—	—	—	—
11	231,1	—	122,5	—	13,3	—	—	—	—	—	—
37	383,9	—	31,5	—	7,9	—	—	—	—	—	—
8	91,0	—	4,2	—	0,1	—	—	—	—	—	—
193	485,0	—	169,8	—	1,0	—	—	—	—	—	—
64	17,9	—	4,8	—	0,2	—	—	—	—	—	—
16	232,5	—	13,2	—	2,4	—	—	1	14	—	—
10	156,6	—	7,9	—	1,5	—	—	—	—	—	—
8	14,5	—	—	—	0,1	—	—	—	—	—	—
810	4.892,1	—	1.013,8	—	19,0	—	—	—	—	—	—
243	764,8	—	31,3	—	18,8	—	—	—	—	—	—
416	615,2	—	62,5	—	3,5	—	—	—	—	—	—
967	5.419,5	—	550,3	—	33,9	1	158	1	96	—	—
—	—	—	—	—	—	—	—	—	—	—	—

PIAUHY

143	329,2	—	4,0	—	9,0	—	—	—	—	—	—
190	268,3	—	1,1	—	38,2	—	—	—	—	1	29
21	63,2	—	5,1	—	1,2	—	—	—	—	—	—
127	128,5	—	0,7	—	23,0	—	—	—	—	—	—
14	48,4	—	0,3	—	1,9	—	—	—	—	—	—
67	121,6	—	0,7	—	7,2	—	—	—	—	—	—
104	230,6	—	18,6	—	23,2	1	5	—	—	—	—
108	384,7	—	4,3	—	33,6	—	—	—	—	—	—

III — Productos derivados da canna de assucar e da mandioca e vinho produzido nos estabelecimentos rurais recenseados

Produits dérivés de la canne à sucre et du manioc et vin produit dans les éta-

MUNICIPIOS MUNICIPES	Numero total de estabelecimentos rurais recenseados Nombre total d'établissements ruraux recensés	PRODUCTOS DERIVADOS DA CANNA DE ASSUCAR PRODUITS DERIVÉS DE LA CANNE À SUCRE							
		ASSUCAR SUCRE		AGUARDENTE EAU-DE-VIE		ALCOOL ALCOOL		MEL VENDIDO MIEL VENDU	
		Numero de estabelecimentos produtores	Produção	Numero de estabelecimentos produtores	Produção	Numero de estabelecimentos produtores	Produção	Numero de estabelecimentos produtores	Produção
		Nome d'establi-senents pro-ducteurs	— Tonelada Tonnes	Nome d'esta-bli-senents pro-ducteurs	— Hectolitros Hectoli-tres	Nome d'esta-bli-senents pro-ducteurs	— Hectolitros Hectoli-tres	Nome d'esta-bli-senents pro-ducteurs	— Hectolitros Hectoli-tres

ESTADO DO
(CONCLUSÃO)

Campo Maior.....	257	5	15,4	—	—	—	—	—	—
Canto do Burity.....	197	57	86,4	2	192	—	—	—	—
Caracol.....	81	2	0,5	—	—	—	—	1	5
Castello.....	338	75	549,6	9	787	—	—	4	1.594
Corrente.....	212	19	26,2	2	106	—	—	4	197
Floriano.....	373	18	100,0	1	384	—	—	—	—
Gilbués.....	238	24	95,1	19	869	1	24	1	240
Jaicós.....	400	10	15,1	—	—	—	—	—	—
Jeromenha.....	357	36	87,0	16	936	—	—	—	—
Livramento.....	95	—	—	—	—	—	—	1	29
Miguel Alves.....	178	—	—	1	14	—	—	—	—
Oeiras.....	497	117	717,6	12	571	—	—	1	240
Parnaguá.....	258	31	86,6	10	446	—	—	5	12.303
Parnahyba.....	92	—	—	—	—	—	—	—	—
Patrocinio.....	324	—	—	—	—	—	—	—	—
Paulista.....	262	—	—	—	—	—	—	1	5
Pedro Segundo.....	214	88	2.213,4	25	494	—	—	1	158
Peripery.....	119	2	6,7	1	24	—	—	—	—
Picos.....	855	206	1.251,5	43	7.824	—	—	—	—
Piracuruca.....	185	—	—	1	240	—	—	—	—
Porto Alegre.....	72	—	—	—	—	—	—	—	—
Regeneração.....	232	39	227,5	9	134	—	—	—	—
Santa Philomena.....	194	19	76,0	—	—	—	—	—	—
São João do Piauí.....	371	22	106,6	—	—	—	—	—	—
São Pedro.....	197	16	44,8	14	1.262	—	—	1	5
São Raymundo Nonato.....	376	4	4,7	1	864	—	—	2	144
Simplicio Mendes.....	168	3	26,4	—	—	—	—	—	—
Therezina.....	236	3	330,0	6	586	—	—	1	96
União.....	286	3	6,7	—	—	—	—	1	5
Urussuí.....	108	2	13,2	1	240	—	—	—	—
Valença.....	540	148	1.102,7	11	317	—	—	2	307

cimentos ruraes recenseados em 1 de Setembro de 1920 (Anno agricola de 1919-1920)

blissements ruraux recensés au 1^{er} Septembre 1920 (Année agricole 1919-1920)

PRODUCTOS DERIVADOS DA MANDIOCA PRODUITS DERIVÉS DU MANIOC						VINHO VIN				AGUARDENTE DE VARIAS ESPECIES (excluida a da canna de assucar) EAUX-DE-VIE DIVERSES (non compris l'eau-de-vie de la canna à sucre)	
FARINHA FARINE		POLVILHO AMIDON		TAPIOCA TAPIOCA		DE UVA DE LA TREILLE		DE OUTRAS QUALIDADES D'AUTRES QUALITÉS		Numero de estabeleci- mentos productores	Produção Pro- duction
Numero de estabeleci- mentos productores	Produção Pro- duction	Numero de estabeleci- mentos productores	Produção Pro- duction	Numero de estabeleci- mentos productores	Produção Pro- duction	Numero de estabeleci- mentos productores	Produção Pro- duction	Numero de estabeleci- mentos productores	Produção Pro- duction		
Nome d'éta- blis- sements pro- ducteurs	Toneladas Tonnes	Nome d'éta- blis- sements pro- ducteurs	Toneladas Tonnes	Nome d'éta- blis- sements pro- ducteurs	Toneladas Tonnes	Nome d'éta- blis- sements pro- ducteurs	Hectolitros Hectoli- tres	Nome d'éta- blis- sements pro- ducteurs	Hectolitros Hectoli- tres	Nome d'éta- blis- sements pro- ducteurs	Hectolitros Hectoli- tres
51	140,3	—	1,1	—	13,7	—	—	—	—	—	—
153	166,4	—	6,0	—	2,0	—	—	—	—	—	—
54	177,4	—	0,4	—	17,6	—	—	—	—	—	—
149	130,9	—	16,9	—	22,3	—	—	—	—	—	—
89	247,5	—	12,4	—	12,1	—	—	—	—	—	—
150	179,0	—	1,0	—	9,1	—	—	—	—	—	—
39	77,2	—	—	—	10,6	—	—	—	—	—	—
111	133,8	—	23,6	—	12,7	—	—	—	—	—	—
265	440,6	—	46,2	—	73,8	—	—	—	—	—	—
79	377,0	—	3,5	—	37,0	—	—	—	—	—	—
108	656,7	—	4,0	—	30,8	—	—	—	—	1	5
361	502,6	—	30,5	—	67,1	—	—	—	—	—	—
82	82,3	—	1,1	—	7,0	—	—	—	—	—	—
41	55,3	—	—	—	—	—	—	—	—	—	—
19	30,8	—	2,7	—	2,9	—	—	—	—	—	—
109	105,7	—	3,5	—	9,7	—	—	—	—	—	—
142	659,0	—	57,0	—	92,7	—	—	—	—	1	29
46	135,1	—	15,5	—	2,4	—	—	—	—	—	—
705	8.906,9	—	169,8	—	2.791,7	—	—	—	—	1	10
36	46,0	—	0,9	—	5,9	—	—	—	—	—	—
16	30,6	—	3,1	—	2,4	—	—	—	—	—	—
151	545,8	—	134,0	—	71,7	—	—	—	—	—	—
98	133,9	—	0,1	—	25,6	—	—	—	—	—	—
183	344,8	—	50,0	—	4,6	—	—	—	—	—	—
128	733,8	—	14,8	—	61,8	1	5	2	53	1	24
297	1.744,5	—	43,6	—	237,6	—	—	—	—	—	—
114	164,0	—	33,0	—	1,5	—	—	—	—	—	—
176	588,5	—	13,6	—	104,1	—	—	—	—	—	—
243	911,9	—	42,0	—	97,0	—	—	—	—	—	—
64	96,1	—	—	—	15,1	—	—	—	—	—	—
243	1.921,6	—	16,9	—	130,9	1	19	—	—	1	14

PIAUHY

— FIN)

51	140,3	—	1,1	—	13,7	—	—	—	—	—	—
153	166,4	—	6,0	—	2,0	—	—	—	—	—	—
54	177,4	—	0,4	—	17,6	—	—	—	—	—	—
149	130,9	—	16,9	—	22,3	—	—	—	—	—	—
89	247,5	—	12,4	—	12,1	—	—	—	—	—	—
150	179,0	—	1,0	—	9,1	—	—	—	—	—	—
39	77,2	—	—	—	10,6	—	—	—	—	—	—
111	133,8	—	23,6	—	12,7	—	—	—	—	—	—
265	440,6	—	46,2	—	73,8	—	—	—	—	—	—
79	377,0	—	3,5	—	37,0	—	—	—	—	—	—
108	656,7	—	4,0	—	30,8	—	—	—	—	1	5
361	502,6	—	30,5	—	67,1	—	—	—	—	—	—
82	82,3	—	1,1	—	7,0	—	—	—	—	—	—
41	55,3	—	—	—	—	—	—	—	—	—	—
19	30,8	—	2,7	—	2,9	—	—	—	—	—	—
109	105,7	—	3,5	—	9,7	—	—	—	—	—	—
142	659,0	—	57,0	—	92,7	—	—	—	—	1	29
46	135,1	—	15,5	—	2,4	—	—	—	—	—	—
705	8.906,9	—	169,8	—	2.791,7	—	—	—	—	1	10
36	46,0	—	0,9	—	5,9	—	—	—	—	—	—
16	30,6	—	3,1	—	2,4	—	—	—	—	—	—
151	545,8	—	134,0	—	71,7	—	—	—	—	—	—
98	133,9	—	0,1	—	25,6	—	—	—	—	—	—
183	344,8	—	50,0	—	4,6	—	—	—	—	—	—
128	733,8	—	14,8	—	61,8	1	5	2	53	1	24
297	1.744,5	—	43,6	—	237,6	—	—	—	—	—	—
114	164,0	—	33,0	—	1,5	—	—	—	—	—	—
176	588,5	—	13,6	—	104,1	—	—	—	—	—	—
243	911,9	—	42,0	—	97,0	—	—	—	—	—	—
64	96,1	—	—	—	15,1	—	—	—	—	—	—
243	1.921,6	—	16,9	—	130,9	1	19	—	—	1	14

III — Productos derivados da canna de assucar e da mandioca e vinho produzido nos estabe

Produits dérivés de la canne à sucre et du manioc et vin produit dans les éta

MUNICIPIOS MUNICIPES	Numero total de estabelecimentos rurais recenseados Nombre total d'établissements ruraux recensés	PRODUCTOS DERIVADOS DA CANNA DE ASSUCAR PRODUITS DERIVÉS DE LA CANNE À SUCRE							
		ASSUCAR SUCRE		AGUARDENTE EAU-DE-VIE		ALCOOL ALCOOL		MEL VENDIDO MIEL VENDU	
		Numero de estabelecimentos produtores	Produção	Numero de estabelecimentos produtores	Produção	Numero de estabelecimentos produtores	Produção	Numero de estabelecimentos produtores	Produção
		— Toneladas Tonnes	— Hectolitros Hectolitres	— Hectolitros Hectolitres	— Hectolitros Hectolitres	— Hectolitros Hectolitres	— Hectolitros Hectolitres	— Hectolitros Hectolitres	— Hectolitros Hectolitres
Angra dos Reis	15	—	—	6	912	—	—	—	—
Araruama	165	—	—	5	806	—	—	—	—
Barra de São João	581	—	—	1	101	—	—	—	—
Barra do Pirahy	195	52	177,1	18	629	—	—	3	77
Barra Mansa	375	81	1 069,8	48	8 669	—	—	1	5
Bom Jardim	527	154	2 809,5	3	205	—	—	1	14
Cabo Frio	197	—	—	—	—	—	—	—	—
Cambucy	1 051	254	5 180,6	8	1 018	—	—	—	—
Campos	2 965	97	11 368,0	22	34 656	1	2 011	6	1 944
Cantagallo	601	248	6 463,6	37	6 778	1	5	2	24
Capivary	408	—	—	6	1 056	—	—	—	—
Carmo	263	151	1 049,4	19	1 310	—	—	1	72
Duas Barras	329	140	2 934,2	2	86	—	—	1	240
Iguassú	280	20	212,7	10	336	—	—	1	10
Itaborahy	159	—	—	24	7 714	1	29	—	—
Itaguahy	52	—	—	13	4 762	—	—	—	—
Itaocara	774	139	2 169,6	8	3 629	1	5	5	293
Itaperuna	1 672	568	2 319,1	23	1 039	—	—	1	192
Macahé	838	19	175,3	3	293	—	—	—	—
Magé	120	—	—	1	72	—	—	—	—
Mangaratiba	55	—	—	2	672	—	—	—	—
Maricá	65	12	325,7	14	8 112	—	—	6	725
Nitheroy	9	—	—	—	—	—	—	—	—
Nova Friburgo	1 037	62	53,1	—	—	—	—	—	—
Parahyba do Sul	711	190	504,0	58	6 864	—	—	3	341
Paraty	133	2	1,8	26	4 622	1	720	—	—
Petropolis	647	105	228,3	10	634	—	—	—	—
Pirahy	250	7	49,7	6	643	—	—	—	—
Rezende	548	82	179,5	39	6 072	—	—	1	5
Rio Bonito	313	7	61,7	34	3 749	—	—	1	5

ESTADO DO

III — Productos derivados da canna de assucar e da mandioca e vinho produzido nos estabe

Produits dérivés de la canne à sucre et du manioc et vin produit dans les éta

MUNICIPIOS MUNICIPES	Numero total de estabelecimentos rurais reconseados Nombre total d'établissements ruraux recensés	PFODUCTOS DERIVADOS DA CANNA DE ASSUCAR PRODUITS DERIVÉS DE LA CANNE À SUCRE							
		ASSUCAR SUCRE		AGUARDENTE EAU-DE-VIE		ALCOOL ALCOOL		MEL VENDIDO MIEL VENDU	
		Numero de estabelecimentos produtores	Produção	Numero de estabelecimentos produtores	Produção	Numero de estabelecimentos produtores	Produção	Numero de estabelecimentos produtores	Produção
		Nombre d'établissements producteurs	— Tonelada Tonnes	Nombre d'établissements producteurs	— Hectolitros Hectolitres	Nombre d'établissements producteurs	— Hectolitros Hectolitres	Nombre d'établissements producteurs	— Hectolitros Hectolitres
Rio Claro.....	201	15	28,2	14	1.579	—	—	—	—
Sant'Anna de Japuyba.....	474	—	—	15	4.363	—	—	—	—
Santa Maria Magdalena.....	587	54	283,4	6	394	—	—	3	12.048
Santa Thereza.....	163	39	54,1	12	1.454	—	—	1	2.496
Santo Antonio de Padua.....	1.444	285	1.890,1	33	2.616	—	—	2	24.048
São Fidelis.....	1.336	132	328,1	5	1.733	2	163	—	—
São Francisco de Paula.....	313	29	60,8	4	331	—	—	4	115
São Gonçalo.....	599	—	—	17	926	—	—	—	—
São João da Barra.....	182	12	407,4	5	8.856	—	—	3	86
São João Marcos.....	106	7	16,4	6	187	—	—	—	—
São Pedro d'Aldeia.....	202	—	—	4	1.526	—	—	—	—
São Sebastião do Alto.....	291	91	2.042,3	6	845	—	—	—	—
Sapucaia.....	369	273	1.113,5	7	922	—	—	1	5
Saquarema.....	308	3	46,2	10	1.138	—	—	2	48
Sumidouro.....	157	111	586,1	6	571	—	—	—	—
Therezopolis.....	382	13	28,9	—	—	—	—	—	—
Valença.....	580	133	292,5	41	3.278	1	10	2	10
Vassouras.....	670	103	175,5	38	4.478	—	—	—	—

ESTADO DO
(CONCIU

Acary.....	251	2	0,4	1	5	—	—	1	14
Angicos.....	359	—	—	—	—	—	—	—	—
Apody.....	94	4	753,3	2	96	—	—	1	10
Areia Branca.....	67	—	—	—	—	—	—	—	—
Arez.....	48	7	283,1	—	—	—	—	5	427
Assú.....	412	—	—	—	—	—	—	—	—
Augusto Severo.....	329	1	5,5	—	—	—	—	—	—
Caicó.....	513	2	8,6	—	—	—	—	—	—
Canguaretama.....	61	12	756,2	7	336	—	—	8	850
Caraúbas.....	146	1	13,2	—	—	—	—	—	—

ESTADO DO RIO

III — Productos derivados da canna de assucar e da mandioca e vinho produzido nos estabe

Produits dérivés de la canne à sucre et du manioc et vin produit dans les éta

MUNICIPIOS MUNICIPES	Numero total de estabe- lecimen- tos ruraes re- censeados Nombre total d'éta- blis- sments ruraux recensés	PRODUCTOS DERIVADOS DA CANNA DE ASSUCAR PRODUITS DERIVÉS DE LA CANNE À SUCRE							
		ASSUCAR SUCRE		AGUARDENTE EAU-DE-VIE		ALCOOL ALCOOL		MEL VENDIDO MIEL VENDU	
		Numero de estabele- cimen- tos produtores	Produção Pro- duction	Numero de estabele- cimen- tos produtores	Produção Pro- duction	Numero de estabele- cimen- tos produtores	Produção Pro- duction	Numero de estabele- cimen- tos produtores	Produção Pro- duction
		Nombre d'éta- blis- sments pro- ducteurs	— Toneladas Tonnes	Nombre d'éta- blis- sments pro- ducteurs	— Hectolitros Hectoli- tres	Nombre d'éta- blis- sments pro- ducteurs	— Hectolitros Hectoli- tres	Nombre d'éta- blis- sments pro- ducteurs	— Hectolitros Hectoli- tres

ESTADO DO RIO

(CONCLU

Ceará mirim	147	52	2 849,5	4	8 832	—	—	14	3 288
Curraes Novos	194	—	—	—	—	—	—	—	—
Flôres	109	—	—	—	—	—	—	—	—
Goyanninha	23	9	490,3	2	576	1	28	6	1 248
Jardim do Seridó	701	—	—	—	—	—	—	—	—
Lages	33	—	—	—	—	—	—	—	—
Luiz Gomes	105	7	36,5	—	—	—	—	—	—
MacaHyba	63	2	27,6	—	—	—	—	—	—
Macau	59	—	—	—	—	—	—	—	—
Martins	145	3	138,9	—	—	—	—	—	—
Mossoiô	254	—	—	—	—	—	—	—	—
Natal	13	7	140,8	1	566	—	—	—	—
Nova Cruz	46	—	—	—	—	—	—	—	—
Pão dos Ferios	214	3	2,1	—	—	—	—	—	—
Papary	27	12	702,9	1	1 200	—	—	—	—
Patú	204	4	12,1	—	—	—	—	—	—
Pedio Velho	52	3	93,1	—	—	—	—	2	173
Port'Alegre	59	—	—	—	—	—	—	1	10
Sant'Anna do Mattos	235	—	—	—	—	—	—	—	—
Santa Cruz	107	—	—	—	—	—	—	—	—
Santo Antonio	54	—	—	—	—	—	—	—	—
São Gonçalo	98	—	—	—	—	—	—	—	—
São José de Mipibá	46	20	917,4	—	—	—	—	7	1 243
São Miguel	101	2	16,9	—	—	—	—	—	—
Serra Negra	144	2	2,0	—	—	—	—	2	34
Taipá	96	—	—	—	—	—	—	—	—
Touros	49	16	309,6	—	—	—	—	6	509

cimentos ruraes recenseados em 1 de Setembro de 1920 (Anno agricola de 1919-1920)

blissements ruraux recensés au 1^{er} Septembre 1920 (Année agricole 1919-1920)

PRODUCTOS DERIVADOS DA MANDIOCA PRODUITS DERIVÉS DU MANIOC						VINHO VIN				AGUARDENTE DE VARIAS ESPECIES (excluida a da canna de assucar) EAUX-DE-VIE DIVERSES (non compris l'eau-de-vie de la canna à sucre)	
FARINHA FARINE		POLVILHO AMIDON		TAPIOCA TAPIOCA		DE UVA DE LA TREILLE		DE OUTRAS QUALIDADES D'AUTRES QUALITÉS		Numero de estabeci- mentos produtores	Produção Pro- duction
Numero de estabeleci- mentos produtores	Produção Pro- duction	Numero de estabeleci- mentos produtores	Produção Pro- duction	Numero de estabeleci- mentos produtores	Produção Pro- duction	Numero de estabeleci- mentos produtores	Produção Pro- duction	Numero de estabeleci- mentos produtores	Produção Pro- duction		
Nome d'éta- blis- sements pro- ducteurs	— Toneladas Tonnes	Nome d'éta- blis- sements pro- ducteurs	— Toneladas Tonnes	Nome d'éta- blis- sements pro- ducteurs	— Toneladas Tonnes	Nome d'éta- blis- sements pro- ducteurs	— Hectolitros Hectoli- tres	Nome d'éta- blis- sements pro- ducteurs	— Hectolitros Hectoli- tres	Nome d'éta- blis- sements pro- ducteurs	— Hectolitros Hectoli- tres

GRANDE DO NORTE

SÃO — FIN)

72	295,0	—	9,5	—	16,0	—	—	—	—	1	4.320
1	0,5	—	—	—	—	—	—	—	—	—	—
—	—	—	—	—	—	—	—	—	—	—	—
10	22,1	—	2,2	—	—	—	—	—	—	2	576
29	11,3	—	1,3	—	1,6	—	—	—	—	—	—
1	0,8	—	—	—	—	—	—	—	—	—	—
25	48,1	—	1,6	—	1,1	—	—	—	—	—	—
28	105,9	—	1,0	—	1,2	—	—	—	—	—	—
2	0,5	—	—	—	—	—	—	—	—	—	—
8	14,6	—	0,1	—	—	—	—	—	—	—	—
13	12,7	—	8,4	—	—	—	—	—	—	—	—
3	137,9	—	—	—	7,8	—	—	—	—	—	—
35	1.571,0	—	77,0	—	143,3	—	—	—	—	—	—
—	—	—	—	—	—	—	—	—	—	—	—
9	39,1	—	—	—	—	—	—	—	—	—	—
10	92,2	—	—	—	—	—	—	—	—	—	—
43	184,7	—	92,2	—	1,2	—	—	—	—	—	—
10	60,3	—	—	—	1,4	—	—	—	—	—	—
1	0,3	—	—	—	—	—	—	—	—	—	—
12	225,3	—	—	—	—	—	—	—	—	—	—
16	54,7	—	6,5	—	—	—	—	—	—	—	—
—	—	—	—	—	—	—	—	—	—	—	—
30	124,0	—	10,2	—	5,0	—	—	—	—	—	—
—	—	—	—	—	—	—	—	—	—	—	—
—	—	—	—	—	—	—	—	—	—	—	—
30	172,4	—	5,0	—	1,3	—	—	—	—	—	—
34	253,5	—	—	—	16,3	—	—	—	—	—	—

cimentos rurais recenseados em 1 de Setembro de 1920 (Anno agrícola de 1919-1920)

blissements ruraux recensés au 1^{er} Septembre 1920 (Année agricole 1919-1920)

PRODUCTOS DERIVADOS DA MANDIOCA PRODUITS DERIVÉS DU MANIOC						VINHO VIN				AGUARDENTE DE VARIAS ESPECIES (excluida a da canna de assucar) EAUX-DE-VIE DIVERSES (non compris l'eau-de-vie de la canna à sucre)	
FARINHA FARINE		POLVILHO AMIDON		TAPIOCA TAPIOCA		DE UVA DE LA TREILLE		DE OUTRAS QUALIDADES D'AUTRES QUALITÉS		Numero do estabeleci- mentos produtores	Produção Pro- duction
Numero de estabeleci- mentos produtores	Produção Pro- duction	Numero do estabeleci- mentos produtores	Produção Pro- duction	Numero do estabeleci- mentos produtores	Produção Pro- duction	Numero do estabeleci- mentos produtores	Produção Pro- duction	Numero do estabeleci- mentos produtores	Produção Pro- duction		
—	—	—	—	—	—	—	—	—	—	—	—
Nombre d'éta- blis- sements pro- ducteurs	Toneladas Tonnes	Nombre d'éta- blis- sements pro- ducteurs	Toneladas Tonnes	Nombre d'éta- blis- sements pro- ducteurs	Toneladas Tonnes	Nombre d'éta- blis- sements pro- ducteurs	Hectolitros Hectoli- tres	Nombre d'éta- blis- sements pro- ducteurs	Hectolitros Hectoli- tres	Nombre do estabeleci- mentos produtores	Produção Pro- duction

GRANDE DO SUL

306	9,6	—	216,3	—	—	2	48	—	—	—	—
57	99,2	—	21,6	—	12,6	1 718	40 047	87	244	85	624
6	0,6	—	59,3	—	0,3	601	17 842	4	21	82	3 504
2	—	—	0,7	—	0,7	—	—	—	—	—	—
—	—	—	—	—	—	6	322	1	28	1	10
7	8,5	—	1,1	—	1,5	1 485	73 818	18	110	16	216
1	8,0	—	—	—	—	—	—	—	—	—	—
16	10,1	—	4,1	—	—	2	14	—	—	—	—
233	396,8	—	275,0	—	411,7	405	8 011	3	24	2	29
17	2,9	—	0,8	—	27,5	200	5 006	1	5	4	58
6	3,2	—	—	—	—	1 755	77 897	28	105	328	10 515
138	833,1	—	42,7	—	4,6	11	77	—	—	—	—
300	1 296,2	—	155,5	—	5,7	29	562	—	—	—	—
1	1,6	—	—	—	—	1	14	—	—	—	—
37	77,1	—	17,2	—	0,9	—	—	—	—	—	—
5	2,1	—	0,1	—	11,1	404	16 526	12	22	2	77
35	8,3	—	23,5	—	3,8	—	—	—	—	—	—
104	192,3	—	85,4	—	1,1	70	1 205	1	14	—	—
159	1 658,1	—	19,0	—	5,4	40	422	1	19	—	—
3	3,7	—	0,1	—	2,2	659	88 505	5	19	11	87
886	12 943,0	—	298,1	—	1,2	2	533	1	5	—	—
12	36,5	—	1,1	—	2,4	2 513	53 378	47	104	92	1 699
1	0,2	—	—	—	—	—	—	1	14	—	—
43	185,6	—	41,9	—	2,4	20	1 517	—	—	1	5
6	4,6	—	0,1	—	0,4	—	—	—	—	—	—
—	—	—	—	—	—	18	403	9	22	—	—
9	154,7	—	350,1	—	0,1	151	6 634	2	10	3	34
57	309,8	—	1 043,5	—	15,9	46	878	3	23	1	5
51	116,2	—	50,5	—	1,9	371	6 230	5	27	14	202
2	0,3	—	0,7	—	—	3	24	—	—	—	—

III — Productos derivados da canna de assucar e da mandioca e vinho produzido nos estabe

Produits derivés de la canne à sucre et du manioc et vin produit dans les éta

MUNICIPIOS MUNICIPES	Numero total de estabelecimentos rurales recensados Nombre total d'établissements ruraux recensés	PRODUCTOS DERIVADOS DA CANNA DE ASSUCAR PRODUITS DERIVÉS DE LA CANNE À SUCRE							
		ASSUCAR SUCRE		AGUARDENTE EAU-DE-VIE		ALCOOL ALCOOL		MEL VENDIDO MIEL VENDU	
		Numero de estabelecimentos productores	Produção	Numero de estabelecimentos productores	Produção	Numero de estabelecimentos productores	Produção	Numero de estabelecimentos productores	Produção
		Nombre d'établissements producteurs	— Toneladas Tonnes	Nombre d'établissements producteurs	— Hectolitros Hectolitres	Nombre d'établissements producteurs	— Hectolitros Hectolitres	Nombre d'établissements producteurs	— Hectolitros Hectolitres

ESTADO DO RIO

(CONTINUA)

Palmeira	2 700	27	661,9	20	787	—	—	3	350
Passo Fundo	3 105	—	—	5	182	—	—	5	293
Pelotas ..	2 773	—	—	—	—	—	—	1	10
Pinheiro Machado	572	—	—	—	—	—	—	—	—
Piratiny	715	—	—	—	—	—	—	1	5
Porto Alegre	614	6	1,6	4	91	—	—	3	1 939
Quarahy	475	—	—	—	—	—	—	—	—
Rio Grande	688	—	—	—	—	—	—	—	—
Rio Pardo	1 340	—	—	7	1 944	—	—	4	43
Rosario	604	—	—	—	—	—	—	—	—
Sant'Anna do Livramento	998	—	—	—	—	—	—	—	—
Santa Cruz	3 806	—	—	11	226	—	—	3	19
Santa Maria da Bocca do Monte	2 348	—	—	7	96	—	—	1	5
Santa Victoria do Palmar	921	—	—	—	—	—	—	—	—
Santo Amaro	343	—	—	3	38	—	—	—	—
Santo Angelo	2 709	31	3,5	24	523	1	5	21	110
Santo Antonio da Patrulha	2 170	334	2 114,1	25	1 392	—	—	18	2 040
São Borja .	1 266	—	0,8	1	5	—	—	—	—
São Francisco de Assis	842	—	—	7	139	—	—	1	538
São Francisco de Paula de Cima da Serra	1 288	3	1,5	27	235	—	—	—	—
São Gabriel	921	—	—	—	—	—	—	—	—
São Jeronymo	906	—	—	—	—	—	—	—	—
São João Baptista de Camaquã	561	5	2,5	5	38	—	—	2	221
São João do Montenegro . .	4 330	9	1,3	23	1 666	1	34	1	5
São José do Norte	1 416	—	—	—	—	—	—	—	—
São Leopoldo	2 429	33	0,8	27	1 512	—	—	15	3 104
São Lourenço	1 557	—	—	—	—	—	—	—	—
São Luiz Gonzaga	2 791	68	45,1	28	586	3	72	16	110
São Sebastião do Cahy .	3 323	71	29,8	11	350	—	—	9	53
São Sepé	522	—	—	—	—	—	—	10	341

cimentos ruraes recenseados em 1 de Setembro de 1920 (Anno agricola de 1919-1920)

blissements ruraux recensés au 1^{er} Septembre 1920 (Année agricole 1919-1920)

PRODUCTOS DERIVADOS DA MANDIOCA PRODUITS DERIVÉS DU MANIOC						VINHO VIN				AGUARDENTE DE VARIAS ESPECIES (excluída a da canna do assucar) EAUX-DE-VIE DIVERSES (non compris l'eau-de-vie de la canne à sucre)	
FARINHA FARINE		POLVILHO AMIDON		TAPIOCA TAPIOCA		DE UVA DE LA TREILLE		DE OUTRAS QUALIDADES D'AUTRES QUALITÉS		Numero de estabelecimentos produtores	Produção Pro- duction
Numero de estabelecimentos produtores	Produção Pro- duction	Numero de estabelecimentos produtores	Produção Pro- duction	Numero de estabelecimentos produtores	Produção Pro- duction	Numero de estabelecimentos produtores	Produção Pro- duction	Numero de estabelecimentos produtores	Produção Pro- duction		
Nombre d'éta- blis- sements pro- ducteurs	— Toneladas Tonnes	Nombre d'éta- blis- sements pro- ducteurs	— Toneladas Tonnes	Nombre d'éta- blis- sements pro- ducteurs	— Toneladas Tonnes	Nombre d'éta- blis- sements pro- ducteurs	— Hectolitros Hectoli- tres	Nombre d'éta- blis- sements pro- ducteurs	— Hectolitros Hectoli- tres	Nombre de estabelecimentos produtores	— Hectolitros Hectoli- tres

GRANDE DO SUL

ÇÃO — SUITE)

178	244,5	—	64,5	—	30,6	5	192	—	—	3	29
109	1.684,2	—	203,7	—	104,1	112	1.430	1	5	2	10
8	—	—	8,6	—	30,9	120	2.299	2	19	—	—
2	1,1	—	—	—	—	—	—	—	—	—	—
1	1,1	—	—	—	—	2	82	2	10	—	—
94	1.233,4	—	107,7	—	—	14	250	2	19	—	—
—	—	—	—	—	—	—	—	—	—	—	—
—	—	—	—	—	—	159	9.029	—	—	—	—
30	200,8	—	3,1	—	36,1	—	—	1	5	—	—
3	0,8	—	16,6	—	—	2	24	—	—	—	—
4	—	—	1,4	—	7,9	—	—	—	—	—	—
20	101,1	—	399,4	—	0,1	9	250	1	5	1	5
225	1.578,9	—	96,5	—	9,3	101	1.637	1	14	—	—
3	1,1	—	—	—	26,9	64	1.109	2	19	—	—
87	501,6	—	28,4	—	4,0	—	—	—	—	—	—
214	866,1	—	274,0	—	0,4	4	19	—	—	3	34
329	2.765,1	—	75,0	—	8,5	41	1.838	—	—	1	5
62	267,5	—	25,1	—	0,2	—	—	—	—	—	—
97	218,1	—	9,7	—	2,1	39	456	—	—	1	5
5	4,0	—	0,8	—	1,4	138	6.418	1	24	2	14
6	6,6	—	7,7	—	1,2	1	5	—	—	—	—
39	10,9	—	93,9	—	49,7	4	53	—	—	—	—
9	143,8	—	24,9	—	—	4	24	—	—	—	—
749	14.613,8	—	448,7	—	19,5	144	1.930	3	28	—	—
3	1,1	—	—	—	—	1	5	—	—	—	—
682	15.118,2	—	420,9	—	21,1	18	158	—	—	—	—
—	—	—	—	—	—	3	48	—	—	—	—
23	48,6	—	6,4	—	1,0	18	168	2	19	1	5
563	9.545,6	—	304,4	—	0,4	49	456	—	—	1	14
17	93,1	—	2,7	—	—	—	—	—	—	—	—

III — Productos derivados da canna de assucar e da mandioca e vinho produzido nos estabe

Produits dérivés de la canne à sucre et du manioc et vin produit dans les éta

MUNICIPIOS MUNICIPES	Numero total de estabelecimentos rurais recenseados Nombre total d'établissements ruraux recensés	PRODUCTOS DERIVADOS DA CANNA DE ASSUCAR PRODUITS DERIVÉS DE LA CANNE À SUCRE							
		ASSUCAR SUCRE		AGUARDENTE EAU-DE-VIE		ALCOOL ALCOOL		MEL VENDIDO MIEL VENDU	
		Numero de estabelecimentos productores	Produção	Numero de estabelecimentos productores	Produção	Numero de estabelecimentos productores	Produção	Numero de estabelecimentos productores	Produção
		Nombre d'établissements producteurs	— Toneladas Tonnes	Nombre d'établissements producteurs	— Hectolitros Hectolitres	Nombre d'établissements producteurs	— Hectolitros Hectolitres	Nombre d'établissements producteurs	— Hectolitros Hectolitres

ESTADO DO RIO
(CONCLU

São Thiago do Boqueirão	712	—	—	1	5	—	—	—	—
São Vicente	1.052	2	1,4	19	437	—	—	1	5
Soledade	3 785	9	0,1	4	19	—	—	8	5 611
Taquara do Mundo Novo	3 194	8	2,4	12	240	—	—	7	197
Taquary	1 136	—	—	5	245	—	—	3	14
Torres	362	209	675,9	169	7 195	—	—	10	648
Triumpho	261	—	—	2	24	—	—	—	—
Uruguayana	610	—	—	—	—	—	—	—	—
Vaccaria	1.928	4	5,2	—	—	—	—	1	96
Venancio Ayres	2 222	5	3,6	7	77	—	—	—	—
Viamão	720	—	—	—	—	—	—	—	—

ESTADO DE

Araranguá	3 056	803	1 489,9	94	1 368	1	14	2	14
Biguassú	395	368	1 169,6	100	1 229	—	—	20	470
Blumenau	7 938	953	1 869,0	249	3 307	3	192	50	2 616
Brusque	300	170	402,7	97	1 896	—	—	12	149
Camboriú	188	141	373,9	2	34	—	—	—	—
Campo Alegre	270	—	—	—	—	—	—	—	—
Campos Novos	812	9	42,2	4	48	1	10	1	5
Chapecó	326	2	0,7	2	58	—	—	—	—
Cruzeiro	620	22	29,6	18	494	2	34	2	10
Curitybaos	280	—	—	—	—	—	—	—	—
Florianopolis	147	97	115,9	32	773	2	19	4	38
Garopaba	122	115	140,2	6	67	—	—	1	5
Imaruby	490	149	201,1	14	106	—	—	4	576
Itajahy	1.771	962	1 777,1	102	1 301	—	—	20	811
Itayopolis	595	—	—	—	—	—	—	—	—
Jaguaruna	340	115	213,4	13	120	—	—	10	360
Joinville	2 608	395	1 208,8	208	7 656	10	230	81	6 542

cimentos rurais recenseados em 1 de Setembro de 1920 (Anno agrícola de 1919-1920)

blissements ruraux recensés au 1^{er} Septembre 1920 (Année agricole 1919-1920)

PRODUCTOS DERIVADOS DA MANDIOCA PRODUITS DERIVÉS DU MANIOC						VINHO VIN				AGUARDENTE DE VARIAS ESPECIES (excluida a da canna de assucar) EAUX-DE-VIE DIVERSES (non compris l'eau-de-vie de la canna à sucre)	
FARINHA FARINE		POLVILHO AMIDON		TAPIOCA TAPIOCA		DE UVA DE LA TREILLE		DE OUTRAS QUALIDADES D'AUTRES QUALITÉS		Numero de estabeleci- mentos productores	Produção Pro- duction
Numero de estabeleci- mentos productores	Produção Pro- duction	Numero de estabeleci- mentos productores	Produção Pro- duction	Numero de estabeleci- mentos productores	Produção Pro- duction	Numero de estabeleci- mentos productores	Produção Pro- duction	Numero de estabeleci- mentos productores	Produção Pro- duction		
Nombre d'éta- blis- sements pro- ducteurs	— Toneladas Tonnes	Nombre d'éta- blis- sements pro- ducteurs	— Toneladas Tonnes	Nombre d'éta- blis- sements pro- ducteurs	— Toneladas Tonnes	Nombre d'éta- blis- sements pro- ducteurs	— Hectolitros Hectolitre	Nombre d'éta- blis- sements pro- ducteurs	— Hectolitros Hectolitre	Nombre d'éta- blis- sements pro- ducteurs	— Hectolitros Hectolitre

GRANDE DO SUL

SÃO — FIN)

—	—	—	—	—	—	6	77	1	14	—	—
24	78,1	—	17,5	—	1,5	8	82	—	—	—	—
14	92,8	—	2,4	—	0,5	27	413	3	19	—	—
647	12.883,4	—	445,7	—	3,2	73	9.283	—	—	1	24
281	6.414,6	—	393,7	—	9,7	—	—	—	—	1	34
31	196,2	—	14,0	—	0,1	1	5	—	—	2	14
87	837,8	—	27,7	—	4,8	—	—	—	—	—	—
—	—	—	—	—	—	—	—	—	—	—	—
51	245,9	—	40,1	—	1,4	102	1.210	2	18	3	14
68	134,6	—	43,7	—	4,7	18	134	3	14	1	5
684	2.613,4	—	3.276,8	—	3,8	—	—	—	—	—	—

SANTA CATHARINA

1.389	8.639,3	—	1.178,6	—	17,4	9	182	—	—	5	413
379	1.321,3	—	167,5	—	—	—	—	2	24	3	20
1.137	2.628,8	—	301,9	—	66,7	31	336	3	44	7	125
192	1.520,2	—	276,2	—	19,9	—	—	2	14	1	5
173	482,5	—	23,9	—	2,3	—	—	—	—	—	—
—	—	—	—	—	—	—	—	—	—	—	—
29	6,4	—	115,1	—	0,7	4	29	—	—	—	—
3	0,8	—	0,2	—	—	—	—	—	—	—	—
12	13,7	—	3,0	—	0,3	2	43	1	10	1	72
38	29,9	—	1,6	—	—	—	—	—	—	—	—
141	735,5	—	29,7	—	11,3	—	—	—	—	2	34
121	1.030,7	—	14,0	—	15,9	—	—	—	—	2	14
220	847,6	—	86,7	—	—	—	—	—	—	1	5
1.058	2.752,6	—	139,9	—	1,1	1	5	3	34	3	87
8	1,1	—	—	—	5,5	—	—	—	—	1	10
328	4.060,8	—	238,4	—	0,5	—	—	—	—	—	—
376	783,9	—	82,6	—	0,5	5	120	4	379	2	14

III — Productos derivados da canna de assucar e da mandioca e vinho produzido nos estabelecimentos rurais

Produits dérivés de la canne à sucre et du manioc et vin produit dans les établissements ruraux

MUNICIPIOS MUNICIPES	Numero total de estabelecimentos rurais recensados Nombre total d'établissements ruraux recensés	PRODUCTOS DERIVADOS DA CANNA DE ASSUCAR PRODUITS DERIVÉS DE LA CANNE À SUCRE							
		ASSUCAR SUCRE		AGUARDENTE EAU-DE-VIE		ALCOOL ALCOOL		MEL VENDIDO MIEL VENDU	
		Numero de estabelecimentos produtores	Produção	Numero de estabelecimentos produtores	Produção	Numero de estabelecimentos produtores	Produção	Numero de estabelecimentos produtores	Produção
		— Toneladas	— Tonnes	— Hectolitros	— Hectolitres	— Hectolitros	— Hectolitres	— Hectolitros	— Hectolitres

ESTADO DE
(CONCLU)

Lages	1 612	—	—	—	—	1	10	9	6 816
Laguna .. .	203	171	944,2	32	1 450	—	—	—	—
Mafra .. .	413	—	—	—	—	—	—	—	—
Nova Trento .. .	781	232	173,0	15	1 392	—	—	1	14
Orleans .. .	1 025	143	187,9	32	331	1	5	4	38
Palhoça .. .	1 051	359	854,3	19	470	—	—	30	5 846
Paraty .. .	492	327	1 456,7	10	173	2	245	64	1 234
Porto Bello .. .	72	55	168,2	2	38	—	—	2	29
Porto União .. .	617	—	—	1	10	—	—	15	13 766
Santa Cruz de Canoinhas .. .	616	—	—	—	—	—	—	1	288
São Bento .. .	853	—	—	—	—	—	—	2	389
São Francisco .. .	282	78	137,8	39	974	—	—	2	514
São Joaquim da Costa da Serra	477	—	—	—	—	—	—	—	—
São José .. .	599	237	644,7	34	408	1	10	—	—
Tijucas .. .	638	367	680,5	14	178	1	5	22	365
Tubarão .. .	2 558	830	1 295,8	160	1 483	1	10	99	619
Urussanga .. .	1 197	451	325,5	170	1 968	—	—	—	—

ESTADO DE

Agudos .. .	312	15	40,8	4	259	—	—	—	—
Albuquerque Lins. .. .	220	6	411,7	1	240	—	—	—	—
Altinópolis .. .	105	7	28,0	1	58	—	—	—	—
Amparo .. .	697	8	4,1	1	48	—	—	—	—
Angatuba .. .	174	4	2,5	4	269	—	—	—	—
Anhemby .. .	151	3	10,2	—	—	—	—	—	—
Annapolis .. .	65	1	0,6	—	—	—	—	—	—
Apiahy .. .	305	45	252,7	4	326	—	—	—	—
Araçariquama .. .	358	2	13,2	1	120	1	144	—	—
Araraquara .. .	748	68	569,9	40	5 506	—	—	1	96
Araras .. .	296	8	28,6	1	38	—	—	1	10

cimentos rurais recenseados em 1 de Setembro de 1920 (Anno agrícola de 1919-1920)

blissements ruraux recensés au 1^{er} Septembre 1920 (Année agricole 1919-1920)

PRODUCTOS DERIVADOS DA MANDIOCA PRODUITS DERIVÉS DU MANIOC						VINHO VIN				AGUARDENTE DE VARIAS ESPECIES (excluida a da canna de assucar) EAUX-DE-VIN DIVERSES (non compris l'eau-de-vie de la canna à sucre)	
FARINHA FARINE		POLVILHO AMIDON		TAPIOCA TAPIOCA		DE UVA DE LA TREILLE		DE OUTRAS QUALIDADES D'AUTRES QUALITÉS			
Numero de estabelec- mentos productores	Produção Pro- duction	Numero de estabelec- mentos productores	Produção Pro- duction	Numero de estabelec- mentos productores	Produção Pro- duction	Numero de estabelec- mentos productores	Produção Pro- duction	Numero de estabelec- mentos productores	Produção Pro- duction	Numero de estabelec- mentos productores	Produção Pro- duction
Nome d'éta- blis- sements pro- ducteurs	— Toneladas Tonnes	Nome d'éta- blis- sements pro- ducteurs	— Toneladas Tonnes	Nome d'éta- blis- sements pro- ducteurs	— Toneladas Tonnes	Nome d'éta- blis- sements pro- ducteurs	— Hectolitros Hectoli- tres	Nome d'éta- blis- sements pro- ducteurs	— Hectolitros Hectoli- tres	Nome d'éta- blis- sements pro- ducteurs	— Hectolitros Hectoli- tres

SANTA CATHARINA

SÃO — EIN)

15	27,8	—	3,6	—	0,5	7	317	1	10	—	—
197	2.447,0	—	275,3	—	7,7	—	—	—	—	1	24
2	1,6	—	6,6	—	—	—	—	—	—	—	—
571	2.092,6	—	70,6	—	—	6	269	23	139	1	5
234	1.384,1	—	76,7	—	0,1	33	446	2	19	5	34
521	1.283,0	—	121,2	—	29,7	—	—	1	72	1	19
319	1.711,4	—	99,4	—	3,7	—	—	—	—	—	—
62	287,5	—	17,5	—	—	—	—	—	—	—	—
12	44,0	—	1,5	—	—	14	552	—	—	—	—
10	5,2	—	4,1	—	—	—	—	—	—	—	—
3	21,1	—	—	—	—	5	110	—	—	—	—
256	669,0	—	12,9	—	0,5	—	—	1	5	—	—
1	0,4	—	—	—	—	—	—	—	—	—	—
429	2.195,0	—	131,3	—	0,3	1	5	1	5	2	38
434	1.219,3	—	75,2	—	0,3	10	130	1	5	4	140
1.085	4.537,1	—	357,7	—	8,1	37	264	2	15	6	514
10	18,8	—	1,2	—	—	216	2.890	1	10	7	58

SÃO PAULO

4	5,4	—	0,2	—	—	—	—	—	—	1	24
—	—	—	—	—	—	—	—	—	—	—	—
6	12,7	—	2,8	—	0,5	—	—	—	—	—	—
4	15,2	—	0,8	—	—	8	120	—	—	—	—
—	—	—	—	—	—	—	—	—	—	1	96
—	—	—	—	—	—	—	—	—	—	—	—
5	2,0	—	6,5	—	—	—	—	—	—	—	—
164	294,6	—	4,6	—	1,1	1	14	—	—	—	—
1	—	—	0,7	—	—	—	—	—	—	—	—
12	177,3	—	8,4	—	0,1	1	29	—	—	1	5
101	3.692,8	—	39,6	—	1,3	—	—	—	—	—	—

III — Productos derivados da canna de assucar e da mandioca e vinho produzido nos estabe

Produits dérivés de la canne à sucre et du manioc et vin produit dans les éta

MUNICIPIOS MUNICIPES	Numero total de estabelecimentos rurales recensados Nombre total d'établissements ruraux recensés	PRODUCTOS DERIVADOS DA CANNA DE ASSUCAR PRODUITS DERIVÉS DE LA CANNE À SUCRE							
		ASSUCAR SUCRE		AGUARDENTE EAU-DE-VIE		ALCOOL ALCOOL		MEL VENDIDO MIEL VENDU	
		Numero de estabelecimentos productores	Produção	Numero de estabelecimentos productores	Produção	Numero de estabelecimentos productores	Produção	Numero de estabelecimentos productores	Produção
		Nombre d'établissements producteurs	— Toneladas Tonnes	Nombre d'établissements producteurs	— Hectolitros Hectolitres	Nombre d'établissements producteurs	— Hectolitros Hectolitres	Nombre d'établissements producteurs	— Hectolitros Hectolitres

ESTADO DE
(CONTINUA)

Arcias	108	8	17,4	—	—	—	—	—	—
Ariranha	178	2	1,6	1	72	—	—	—	—
Assis	526	164	209,7	6	317	—	—	1	5
Atibaia...	495	7	3,4	2	682	—	—	1	5
Avahy	207	33	178,9	19	878	—	—	—	—
Avaré	520	26	18,0	3	48	—	—	—	—
Bananal	144	18	100,3	1	48	—	—	—	—
Bariry	608	83	151,7	8	696	—	—	1	288
Barra Bonita	124	4	1,9	2	158	—	—	—	—
Barretos	472	22	205,3	12	2 558	—	—	1	96
Batataes.	281	22	141,4	11	422	—	—	—	—
Baurí	123	11	23,2	—	—	—	—	—	—
Bebedouro.....	486	23	36,8	20	1 584	—	—	—	—
Bica de Pedra.	185	2	2,2	—	—	—	—	—	—
Bôa Esperança	161	28	34,0	5	360	—	—	1	5
Bom Sucesso.	34	3	3,8	1	24	—	—	—	—
Botucatu.	231	6	33,6	1	5	—	—	—	—
Bragança	395	3	0,5	3	312	—	—	—	—
Brodowski	70	2	7,2	4	355	—	—	—	—
Brotas.	367	116	390,7	24	1 862	—	—	1	480
Buquira	129	1	0,5	5	235	—	—	—	—
Cabreúva	119	3	2,2	8	638	—	—	1	14
Caçapava	242	2	2,0	5	384	—	—	—	—
Cachoeira	79	2	7,0	—	—	—	—	—	—
Caconde	337	26	189,3	5	278	1	1 651	—	—
Cajurú	396	39	246,0	10	1.248	—	—	1	10
Campinas	837	19	924,3	17	3 230	1	3 960	1	5
Campo Largo de Sorocaba	189	—	—	1	480	—	—	—	—
Campos Novos do Paranapanema.	363	59	174,5	3	58	—	—	—	—
Cananéia.....	299	153	97,7	3	173	—	—	1	24

cimentos ruraes recenseados em 1 de Setembro de 1920 (Anno agricola de 1919-1920)

blissements ruraux recensés au 1^{er} Septembre 1920 (Année agricole 1919-1920)

PRODÚCTOS DERIVADOS DA MANDIOCA PRODUITS DERIVÉS DU MANIOC						VINHO VIN				AGUARDENTE DE VARIAS ESPECIES (excluida a da canna de assucar) EAUX-DE-VIE DIVERSES (non compris l'eau-de-vie de la canna à sucre)	
FARINHA FARINE		POLVILHO AMIDON		TAPIOCA TAPIOCA		DE UVA DE LA TREILLE		DE OUTRAS QUALIDADES D'AUTRES QUALITÉS			
Numero de estabeleci- mentos productores	Produção Pro- duction	Numero de estabeleci- mentos productores	Produção Pro- duction	Numero de estabeleci- mentos productores	Produção Pro- duction	Numero de estabeleci- mentos productores	Produção Pro- duction	Numero de estabeleci- mentos productores	Produção Pro- duction	Numero de estabeleci- mentos productores	Produção Pro- duction
Nombre d'éta- blis- sements pro- ducteurs	— Toneladas Tonnes	Nombre d'éta- blis- sements pro- ducteurs	— Toneladas Tonnes	Nombre d'éta- blis- sements pro- ducteurs	— Toneladas Tonnes	Nombre d'éta- blis- sements pro- ducteurs	— Hectolitros Hectoli- tres	Nombre d'éta- blis- sements pro- ducteurs	— Hectolitros Hectoli- tres	Nombre d'éta- blis- sements pro- ducteurs	— Hectolitros Hectoli- tres
3	1,8	—	—	—	—	—	—	—	—	—	—
1	1,1	—	2,2	—	—	—	—	—	—	—	—
46	24,4	—	31,6	—	0,5	—	—	—	—	1	480
3	5,2	—	0,2	—	3,5	6	250	—	—	1	72
9	39,7	—	10,6	—	0,7	11	82	3	110	—	—
59	189,9	—	41,8	—	—	—	—	—	—	—	—
14	140,7	—	35,3	—	1,1	—	—	—	—	—	—
5	2,2	—	3,2	—	—	—	—	—	—	—	—
14	0,8	—	0,8	—	0,1	1	10	—	—	—	—
11	11,2	—	26,2	—	1,0	—	—	—	—	—	—
5	—	—	6,4	—	—	—	—	—	—	—	—
10	146,1	—	33,4	—	—	—	—	—	—	—	—
10	21,1	—	1,7	—	—	—	—	—	—	1	120
1	66,0	—	7,2	—	—	—	—	—	—	—	—
4	0,8	—	1,7	—	—	—	—	—	—	—	—
2	2,0	—	0,1	—	—	—	—	—	—	—	—
3	2,1	—	—	—	—	—	—	—	—	—	—
3	2,2	—	—	—	0,5	1	5	—	—	—	—
2	0,6	—	0,2	—	0,1	—	—	—	—	—	—
4	17,5	—	2,8	—	—	1	5	—	—	3	163
36	151,8	—	3,0	—	—	1	10	1	5	1	10
2	2,2	—	—	—	—	4	77	—	—	—	—
36	140,8	—	97,7	—	8,3	—	—	—	—	—	—
18	208,3	—	0,4	—	—	—	—	—	—	—	—
22	9,1	—	24,2	—	5,8	—	—	—	—	—	—
42	10,7	—	14,3	—	2,2	—	—	—	—	—	—
16	76,0	—	75,6	—	18,2	17	734	2	14	1	14
31	—	—	131,9	—	—	1	48	—	—	—	—
79	31,5	—	24,6	—	1,3	—	—	—	—	1	48
294	1.449,1	—	34,8	—	2,4	—	—	—	—	—	—

SÃO PAULO

ÇÃO — SUITE)

3	1,8	—	—	—	—	—	—	—	—	—	—
1	1,1	—	2,2	—	—	—	—	—	—	—	—
46	24,4	—	31,6	—	0,5	—	—	—	—	1	480
3	5,2	—	0,2	—	3,5	6	250	—	—	1	72
9	39,7	—	10,6	—	0,7	11	82	3	110	—	—
59	189,9	—	41,8	—	—	—	—	—	—	—	—
14	140,7	—	35,3	—	1,1	—	—	—	—	—	—
5	2,2	—	3,2	—	—	—	—	—	—	—	—
14	0,8	—	0,8	—	0,1	1	10	—	—	—	—
11	11,2	—	26,2	—	1,0	—	—	—	—	—	—
5	—	—	6,4	—	—	—	—	—	—	—	—
10	146,1	—	33,4	—	—	—	—	—	—	—	—
10	21,1	—	1,7	—	—	—	—	—	—	1	120
1	66,0	—	7,2	—	—	—	—	—	—	—	—
4	0,8	—	1,7	—	—	—	—	—	—	—	—
2	2,0	—	0,1	—	—	—	—	—	—	—	—
3	2,1	—	—	—	—	—	—	—	—	—	—
3	2,2	—	—	—	0,5	1	5	—	—	—	—
2	0,6	—	0,2	—	0,1	—	—	—	—	—	—
4	17,5	—	2,8	—	—	1	5	—	—	3	163
36	151,8	—	3,0	—	—	1	10	1	5	1	10
2	2,2	—	—	—	—	4	77	—	—	—	—
36	140,8	—	97,7	—	8,3	—	—	—	—	—	—
18	208,3	—	0,4	—	—	—	—	—	—	—	—
22	9,1	—	24,2	—	5,8	—	—	—	—	—	—
42	10,7	—	14,3	—	2,2	—	—	—	—	—	—
16	76,0	—	75,6	—	18,2	17	734	2	14	1	14
31	—	—	131,9	—	—	1	48	—	—	—	—
79	31,5	—	24,6	—	1,3	—	—	—	—	1	48
294	1.449,1	—	34,8	—	2,4	—	—	—	—	—	—

III — Productos derivados da canna de assucar e da mandioca e vinho produzido nos estabe

Produits dérivés de la canne à sucre et du manioc et vin produit dans les éta

MUNICIPIOS MUNICIPES	Numero total de estabelecimentos rurais re-censeados Nombre total d'éta-bli-ssements ruraux recensés	PRODUCTOS DERIVADOS DA CANNA DE ASSUCAR PRODUITS DERIVÉS DE LA CANNE À SUCRE							
		ASSUCAR SUCRE		AGUARDENTE EAU-DE-VIE		ALCOOL ALCOOL		MEL VENDIDO MIEL VENDU	
		Numero de estabelecimentos produtores	Produção	Numero de estabelecimentos produtores	Produção	Numero de estabelecimentos produtores	Produção	Numero de estabelecimentos produtores	Produção
		— Toneladas Tonnes	— Hectolitros Hectol-litres	— Hectolitros Hectol-litres	— Hectolitros Hectol-litres	— Hectolitros Hectol-litres	— Hectolitros Hectol-litres	— Hectolitros Hectol-litres	— Hectolitros Hectol-litres

ESTADO DE
(CONTINUA

Capão Bonito do Paranapanema	300	5	2,7	1	5	—	—	—	—
Capivary	196	8	763,7	5	1 757	—	—	2	67
Caraguatatuba.	14	—	—	9	787	—	—	—	—
Casa Branca	391	81	116,3	6	946	—	—	1	5
Catanduva	303	7	188,8	6	432	—	—	—	—
Cerqueira Cesar..	154	11	19,3	2	734	—	—	—	—
Conceição de Monte Alegre	523	95	240,0	25	950	—	—	—	—
Conchas	760	43	11,3	1	5	—	—	—	—
Cravinhos.	85	5	2,5	3	245	—	—	—	—
Cruzeiro	157	8	20,7	17	1 085	—	—	1	10
Cunha	797	7	18,7	—	—	—	—	1	14
Cutia ..	817	—	—	10	730	—	—	1	10
Descalvado ..	303	13	22,4	11	950	—	—	—	—
Dourado	85	7	11,7	2	1 315	—	—	—	—
Dous Corregos	495	53	79,1	13	240	—	—	1	96
Espirito Santo do Pinhal	217	9	15,0	1	5	—	—	1	5
Espirito Santo do Turvo	113	9	5,9	2	10	—	—	—	—
Fartura.	361	68	108,2	11	648	—	—	—	—
Faxina	284	3	2,7	1	77	—	—	—	—
Franca	583	72	1 291,1	19	754	—	—	—	—
Guararema..	901	105	697,6	17	1.954	—	—	6	792
Guaratinguetá..	493	49	309,1	21	1 944	—	—	—	—
Guarehy ..	307	13	9,5	3	101	—	—	—	—
Guariba	60	1	0,3	7	418	—	—	—	—
Guarulhos	155	1	0,7	1	24	—	—	—	—
Ibitinga ..	803	114	409,6	11	480	2	58	1	48
Igarapava	317	57	836,1	29	2 467	1	3 600	—	—
Igaratá	355	99	213,7	8	2 026	—	—	—	—
Iguape	1 678	209	172,7	56	2 722	—	—	6	158
Indaiatuba	240	1	0,2	—	—	—	—	—	—

cimentos ruraes recenseados em 1 de Setembro de 1920 (Anno agricola de 1919-1920)

blissements ruraux recensés au 1^{er} Septembre 1920 (Année agricole 1919-1920)

PRODUCTOS DERIVADOS DA MANDIOCA PRODUITS DERIVÉS DU MANIOC						VINHO VIN				AGUARDENTE DE VARIAS ESPECIES (excluida a da canna de assucar) EAUX-DE-VIE DIVERSES (non compris l'eau-de-vie de la canna à sucre)	
FARINHA FARINE		POLVILHO AMIDON		TAPIOCA TAPIOCA		DE UVA DE LA TREILLE		DE OUTRAS QUALIDADES D'AUTRES QUALITÉS		Numero de estabeleci- mentos productores	Produção Pro- duction
Numero de estabeleci- mentos productores	Produção Pro- duction	Numero de estabeleci- mentos productores	Produção Pro- duction	Numero de estabeleci- mentos productores	Produção Pro- duction	Numero de estabeleci- mentos productores	Produção Pro- duction	Numero de estabeleci- mentos productores	Produção Pro- duction		
Nombre d'éta- blis- sements pro- ducteurs	— Toneladas Tonnes	Nombre d'éta- blis- sements pro- ducteurs	— Toneladas Tonnes	Nombre d'éta- blis- sements pro- ducteurs	— Toneladas Tonnes	Nombre d'éta- blis- sements pro- ducteurs	— Hectolitros Hectoli- tres	Nombre d'éta- blis- sements pro- ducteurs	— Hectolitros Hectoli- tres	Nombre d'éta- blis- sements pro- ducteurs	— Hectolitros Hectoli- tres

SÃO PAULO

ÇÃO - SUITE)

33	20,5	—	1,2	—	—	—	—	—	—	—	—
1	1,3	—	—	—	—	1	5	—	—	—	—
11	38,1	—	—	—	—	—	—	—	—	—	—
25	24,6	—	10,9	—	0,8	—	—	—	—	1	2.160
3	11,7	—	1,7	—	—	—	—	—	—	—	—
2	—	—	0,2	—	—	—	—	—	—	—	—
19	2,2	—	5,9	—	—	1	480	—	—	1	5
1	0,4	—	—	—	—	—	—	—	—	—	—
6	2,4	—	0,5	—	0,1	—	—	—	—	—	—
40	247,4	—	12,4	—	—	—	—	—	—	—	—
7	22,7	—	1,7	—	—	1	96	—	—	—	—
58	96,8	—	23,9	—	46,4	1	5	—	—	—	—
2	0,5	—	3,6	—	—	2	10	1	5	—	—
1	—	—	—	—	3,6	—	—	—	—	—	—
9	14,7	—	0,6	—	—	—	—	—	—	—	—
8	0,2	—	4,0	—	—	1	10	—	—	—	—
5	—	—	0,7	—	—	—	—	—	—	—	—
56	68,0	—	5,9	—	3,0	1	48	—	—	1	86
31	23,1	—	8,4	—	—	1	72	—	—	—	—
44	104,2	—	47,8	—	—	—	—	—	—	1	48
348	915,4	—	264,2	—	28,6	—	—	1	58	1	82
83	844,5	—	4,9	—	0,8	1	29	—	—	1	96
4	1,1	—	1,0	—	—	—	—	—	—	—	—
5	39,6	—	13,9	—	—	—	—	—	—	—	—
19	24,0	—	4,0	—	10,8	—	—	—	—	—	—
8	3,0	—	1,6	—	—	—	—	—	—	4	370
10	9,7	—	4,1	—	—	1	19	—	—	1	53
3	1,6	—	2,4	—	1,4	—	—	—	—	2	168
722	1.059,5	—	59,6	—	4,9	—	—	—	—	2	14
—	—	—	—	—	—	8	67	—	—	—	—

III — Productos derivados da canna de assucar e da mandioca e vinho produzido nos estabelecimentos

Produits dérivés de la canne à sucre et du manioc et vin produit dans les éta

MUNICIPIOS MUNICIPES	Numero total de estabelecimentos rurais recenseados Nombre total d'établissements ruraux recensés	PRODUCTOS DERIVADOS DA CANNA DE ASSUCAR PRODUITS DERIVÉS DE LA CANNE À SUCRE							
		ASSUCAR SUCRE		AGUARDENTE EAU-DE-VIE		ALCOOL ALCOOL		MEL VENDIDO MIEL VENDU	
		Numero de estabelecimentos productores	Produção	Numero de estabelecimentos productores	Produção	Numero de estabelecimentos productores	Produção	Numero de estabelecimentos productores	Produção
		Nombre d'établissements producteurs	— Toneladas Tonnes	Nombre d'établissements producteurs	— Hectolitros Hectolitres	Nombre d'établissements producteurs	— Hectolitros Hectolitres	Nombre d'établissements producteurs	— Hectolitros Hectolitres

ESTADO DE
(CONTINUA)

Ipaussú.....	124	14	45,1	6	1.022	—	—	—	—
Itaberá.....	192	1	0,3	4	67	—	—	—	—
Itajuby.....	583	6	69,0	14	2.285	—	—	—	—
Itanhaem.....	4	—	—	1	269	—	—	—	—
Itapecerica.....	354	—	—	1	14	—	—	—	—
Itapetininga.....	612	5	1,4	1	29	—	—	—	—
Itapira.....	334	7	11,7	3	130	—	—	—	—
Itapolis.....	928	122	418,6	11	1.517	2	29	—	—
Itaporanga.....	1.080	17	14,4	4	34	—	—	—	—
Itararé.....	89	2	2,4	3	216	—	—	1	24
Itatiba.....	327	11	2,3	3	34	—	—	1	5
Itatinga.....	149	1	0,4	—	—	—	—	—	—
Ituverava.....	328	76	1.655,5	39	3.346	—	—	4	336
Jaboticabal.....	1.145	48	1.014,2	36	4.954	3	370	1	5
Jacaréhy.....	344	22	122,0	15	7.258	1	5	1	58
Jahú.....	554	19	23,6	20	4.166	—	—	—	—
Jambeiro.....	173	15	33,2	—	—	—	—	—	—
Jardinopolis.....	179	6	41,4	6	854	—	—	—	—
Jatahy.....	50	4	39,2	1	48	—	—	—	—
Joanopolis.....	350	11	54,8	9	518	—	—	—	—
Jundiáhy.....	314	—	—	1	5	—	—	—	—
Juquery.....	590	—	—	8	346	—	—	1	2.160
Lagoinha.....	86	—	—	3	197	—	—	—	—
Laranjal.....	300	24	77,1	4	149	—	—	2	581
Leme.....	74	5	1,4	4	451	—	—	—	—
Lencóes.....	659	66	86,0	76	10.574	—	—	1	72
Limeira.....	863	51	21,8	40	11.069	—	—	—	—
Lorena.....	207	42	142,5	38	6.398	—	—	1	96
Mattão.....	331	11	21,3	3	106	—	—	—	—
Mineiros.....	164	1	0,2	1	96	—	—	—	—

III — Productos derivados da canna de assucar e da mandioca e vinho produzido nos estabe

Produits dérivés de la canne à sucre et du manioc et vin produit dans les éta

MUNICIPIOS MUNICIPES	Numero total de estabelecimentos rurais reconseados Nombre total d'établissements ruraux recensés	PRODUCTOS DERIVADOS DA CANNA DE ASSUCAR PRODUITS DERIVÉS DE LA CANNE À SUCRE							
		ASSUCAR SUCRE		AGUARDENTE EAU-DE-VIE		ALCOOL ALCOOL		MEL VENDIDO MIEL VENDU	
		Numero de estabelecimentos produtores	Produção	Numero de estabelecimentos produtores	Produção	Numero de estabelecimentos produtores	Produção	Numero de estabelecimentos produtores	Produção
		Nombre d'établissements producteurs	— Toneladas Tonnes	Nombre d'établissements producteurs	— Hectolitros Hectolitres	Nombre d'établissements producteurs	— Hectolitros Hectolitres	Nombre d'établissements producteurs	— Hectolitros Hectolitres

ESTADO DE
(CONTINUA)

Mococa.....	208	7	5,9	1	288	—	—	1	5
Mogy das Cruzes.....	1.585	93	128,3	84	2.381	1	278	—	—
Mogy-Guassú.....	309	33	10,8	3	154	—	—	—	—
Mogy-Mirim.....	900	122	94,7	56	6.101	—	—	1	192
Monte Alto.....	873	28	65,5	6	1.200	—	—	—	—
Monte Azul.....	247	7	42,5	6	394	—	—	—	—
Monte Mór.....	384	20	15,6	3	1.512	—	—	—	—
Natividade.....	108	56	206,5	34	4.632	—	—	—	—
Nazareth.....	580	7	37,4	6	350	—	—	—	—
Novo Horizonte.....	620	51	137,6	4	528	—	—	—	—
Oleo.....	120	13	16,6	3	115	—	—	—	—
Olympia.....	950	16	219,5	9	1.978	1	24	—	—
Oriaudia.....	534	43	298,6	30	2.261	—	—	—	—
Ourinhos.....	29	—	—	2	768	—	—	—	—
Palmeiras.....	56	7	10,1	7	451	—	—	—	—
Palmital.....	332	25	44,3	—	—	—	—	—	—
Parahybuna.....	312	53	285,6	22	2.726	—	—	10	206
Parnahyba.....	147	3	0,7	11	490	1	48	2	53
Patrocinio do Sapucahy.....	189	18	253,9	6	1.382	—	—	—	—
Pederneiras.....	1.040	160	350,7	9	298	—	—	—	—
Pedreira.....	43	—	—	—	—	—	—	—	—
Pennapolis.....	1.814	167	585,8	75	7.066	—	—	1	5
Pereiras.....	583	2	12,0	—	—	—	—	—	—
Piedade.....	807	6	4,3	—	—	—	—	1	10
Pilar.....	475	—	—	—	—	—	—	—	—
Pindamonhangaba.....	132	—	—	8	1.531	—	—	—	—
Pinheiros.....	52	9	33,2	2	115	—	—	—	—
Piquete.....	51	2	10,3	—	—	—	—	—	—
Piracaia.....	454	15	79,6	15	739	—	—	—	—
Piracicaba.....	1.118	130	314,5	77	22.168	1	2.400	—	—

cimentos ruraes recenseados em 1 de Setembro de 1920 (Anno agricola de 1919-1920)

blissements ruraux recensés au 1^{er} Septembre 1920 (Année agricole 1919-1920)

PRODUCTOS DERIVADOS DA MANDIOCA PRODUITS DERIVÉS DU MANIOC						VINHO VIN				AGUARDENTE DE VARIAS ESPECIES (excluida a da canna de assucar) EAUX-DE-VIE DIVERSES (non compris l'eau-de-vie de la canna à sucre)	
FARINHA FARINE		POLVILHO AMIDON		TAPIOCA TAPIOCA		DE UVA DE LA TREILLE		DE OUTRAS QUALIDADES D'AUTRES QUALITÉS		Numero de estabeleci- mentos productores	Produção Pro- duction
Numero de estabeleci- mentos productores	Produção Pro- duction	Numero de estabeleci- mentos productores	Produção Pro- duction	Numero de estabeleci- mentos productores	Produção Pro- duction	Numero de estabeleci- mentos productores	Produção Pro- duction	Numero de estabeleci- mentos productores	Produção Pro- duction		
Nome d'éta- blis- sements pro- ducteurs	— Toneladas Tonnes	Nome d'éta- blis- sements pro- ducteurs	— Toneladas Tonnes	Nome d'éta- blis- sements pro- ducteurs	— Toneladas Tonnes	Nome d'éta- blis- sements pro- ducteurs	— Hectolitros Hectolit- tres	Nome d'éta- blis- sements pro- ducteurs	— Hectolitros Hectolit- tres	Nome d'éta- blis- sements pro- ducteurs	— Hectolitros Hectolit- tres

SÃO PAULO

ÇÃO - SUITE)

10	4,1	—	33,4	—	0,4	—	—	—	—	—	—
920	1.265,5	—	72,1	—	64,8	6	341	—	—	3	39
2	0,1	—	0,1	—	0,1	—	—	—	—	—	—
28	1.057,5	—	11,5	—	—	3	178	—	—	2	197
18	7,0	—	3,7	—	—	2	10	—	—	—	—
2	0,7	—	0,2	—	—	—	—	—	—	1	120
5	—	—	29,4	—	3,6	—	—	—	—	—	—
12	39,0	—	—	—	—	—	—	—	—	—	—
11	7,9	—	12,0	—	3,6	—	—	—	—	—	—
28	4,7	—	5,8	—	0,7	—	—	—	—	—	—
5	—	—	1,4	—	—	—	—	—	—	—	—
25	15,8	—	4,3	—	0,5	—	—	1	14	—	—
20	15,1	—	6,7	—	1,4	1	5	—	—	—	—
—	—	—	—	—	—	—	—	—	—	—	—
2	0,2	—	21,7	—	—	—	—	1	19	—	—
10	0,5	—	4,1	—	—	—	—	—	—	—	—
47	138,4	—	84,1	—	21,6	—	—	—	—	—	—
18	30,8	—	4,3	—	—	—	—	—	—	4	341
22	2,3	—	11,3	—	2,2	1	5	—	—	1	192
29	93,3	—	30,8	—	—	2	86	—	—	—	—
—	—	—	—	—	—	—	—	—	—	—	—
5	53,5	—	8,8	—	—	1	480	—	—	—	—
1	—	—	0,1	—	—	—	—	—	—	—	—
4	2,7	—	1,4	—	0,6	—	—	—	—	—	—
—	—	—	—	—	—	—	—	—	—	—	—
39	4.722,7	—	39,4	—	2,4	—	—	—	—	1	96
17	38,8	—	1,1	—	0,6	1	29	—	—	—	—
11	24,4	—	0,5	—	0,5	—	—	—	—	—	—
1	0,7	—	—	—	—	—	—	—	—	—	—
5	13,9	—	41,3	—	—	3	48	1	19	1	86

III — Productos derivados da canna de assucar e da mandioca e vinho produzido nos estabelecimentos rurais

Produits dérivés de la canne à sucre et du manioc et vin produit dans les éta-

MUNICIPIOS MUNICIPES	Numero total de estabelecimentos rurais recensados Nombre total d'établissements ruraux recensés	PRODUCTOS DERIVADOS DA CANNA DE ASSUCAR PRODUITS DERIVÉS DE LA CANNE À SUCRE							
		ASSUCAR SUCRE		AGUARDENTE EAU-DE-VIE		ALCOOL ALCOOL		MEL VENDIDO MIEL VENDU	
		Numero da estabelecimentos productores	Produção	Numero da estabelecimentos productores	Produção	Numero da estabelecimentos productores	Produção	Numero da estabelecimentos productores	Produção
		Nombre d'établissements producteurs	— Toneladas Tonnes	Nombre d'établissements producteurs	— Hectolitros Hectolitres	Nombre d'établissements producteurs	— Hectolitros Hectolitres	Nombre d'établissements producteurs	— Hectolitros Hectolitres

ESTADO DE
(CONTINUA)

Pirají	725	60	150,2	16	1 459	—	—	—	—
Pirajuhy	727	50	247,1	33	5 592	—	—	—	—
Pirassununga	339	55	84,9	41	4 368	—	—	—	—
Piratininga	260	12	79,6	2	442	—	—	—	—
Pitangueiras	326	10	44,3	7	1 387	—	—	1	240
Platina	266	44	174,7	13	566	—	—	—	—
Porto Feliz	310	16	992,7	21	6 192	1	1 589	—	—
Porto Ferreira	60	13	13,3	3	96	—	—	—	—
Queluz	86	8	6,6	4	259	—	—	—	—
Redempção	108	4	24,5	1	115	—	—	—	—
Ribeira	275	54	820,4	7	365	—	—	—	—
Ribeirão Bonito	88	17	31,5	—	—	—	—	—	—
Ribeirão Branco	143	—	—	—	—	—	—	—	—
Ribeirão Preto	254	3	540,2	8	2 333	—	—	—	—
Rio Bonito	214	6	1,9	1	24	—	—	—	—
Rio Claro	803	52	25,8	24	970	—	—	2	19
Rio das Pedras	167	5	73,8	8	3 374	—	—	1	5
Rio Preto	4 378	167	2 544,5	51	3 398	2	110	—	—
Sallesopolis	850	130	111,5	8	418	—	—	—	—
Salto	147	1	84,0	1	720	—	—	—	—
Salto Grande do Paranapanema	363	29	47,2	7	355	—	—	—	—
Santa Adelia	401	8	14,8	3	1 435	—	—	—	—
Santa Barbara	191	14	49,2	8	7 440	—	—	—	—
Santa Barbara do Rio Pardo	289	46	85,0	14	408	—	—	2	24
Santa Branca	384	134	286,4	19	1 099	—	—	—	—
Santa Cruz da Conceição	188	16	10,6	—	—	—	—	—	—
Santa Cruz do Rio Pardo	262	48	243,5	8	557	—	—	—	—
Santa Izabel	383	152	511,3	88	4 666	—	—	1	720
Santa Rita do Passa Quatro	264	11	19,6	6	437	—	—	—	—
Santa Rosa	130	16	62,5	—	—	—	—	—	—

III — Productos derivados da canna de assucar e da mandioca e vinho produzido nos estabele

Produits dérivés de la canne à sucre et du manioc et vin produit dans les éta

MUNICIPIOS MUNICIPES	Numero total de estabelecimentos rurais recenseados Nombre total d'établissements ruraux recensés	PRODUCTOS DERIVADOS DA CANNA DE ASSUCAR PRODUITS DERIVÉS DE LA CANNE À SUCRE							
		ASSUCAR SUCRE		AGUARDENTE EAU-DE-VIE		ALCOOL ALCOOL		MEL VENDIDO MIEL VENDU	
		Numero da estabelecimentos productores	Produção	Numero de estabelecimentos productores	Produção	Numero de estabelecimentos productores	Produção	Numero de estabelecimentos productores	Produção
		— Toneladas Tonnes	— Hectolitros Hectolitres	— Hectolitros Hectolitres	— Hectolitros Hectolitres	— Hectolitros Hectolitres	— Hectolitros Hectolitres	— Hectolitros Hectolitres	— Hectolitros Hectolitres
Santo Amaro	100	—	—	—	—	—	—	—	—
Santo Antonio da Alegria	184	14	84,9	2	62	—	—	—	—
Santo Antonio da Boa Vista	447	28	16,1	2	110	—	—	—	—
Santos	612	—	—	10	854	1	480	1	48
São Bento do Sapucahy	307	5	11,4	2	67	—	—	—	—
São Bernardo	66	—	—	—	—	—	—	—	—
São Carlos	315	8	11,7	9	509	1	19	1	24
São João da Boa Vista	692	56	352,3	14	2 654	—	—	—	—
São João da Bocaina	160	9	19,9	6	77	—	—	—	—
São Joaquim	174	6	121,2	4	158	—	—	1	8 640
São José do Barreiro	97	12	20,6	8	763	—	—	—	—
São José do Rio Pardo	714	62	221,0	32	4 930	—	—	2	14
São José dos Campos	1 687	285	501,0	56	1 123	—	—	—	—
São Luiz do Parahytinga	268	3	930,0	8	1 450	—	—	—	—
São Manoel	402	12	7,2	4	235	—	—	—	—
São Miguel Archanjo	297	6	5,8	5	6.408	—	—	—	—
São Paulo	180	—	—	47	2 069	—	—	—	—
São Pedro	268	38	48,2	24	1 243	—	—	—	—
São Pedro do Turvo	261	64	290,5	7	571	—	—	—	—
São Roque	476	—	—	6	888	—	—	—	—
São Sebastião	7	1	0,6	4	312	—	—	—	—
São Simão	149	10	30,3	6	322	1	29	—	—
São Vicente	19	—	—	1	38	—	—	—	—
Sarapuhy	47	—	—	—	—	—	—	—	—
Serra Negra	666	46	28,9	1	5	—	—	—	—
Sertãozinho	400	13	588,4	68	14 582	1	960	—	—
Silveiras	275	45	1 345,4	5	1 488	—	—	—	—
Socorro	852	98	59,9	8	144	—	—	—	—
Sorocaba	514	2	1,5	—	—	—	—	1	10
Tabapuan	363	13	80,5	4	134	—	—	1	10

ESTADO DE
(CONTINUA)

cimentos ruraes recenseados em 1 de Setembro de 1920 (Anno agrícola de 1919-1920)

blissements ruraux recensés au 1^{er} Septembre 1920 (Année agricole 1919-1920)

PRODUCTOS DERIVADOS DA MANDIOCA PRODUITS DERIVÉS DU MANIOC						VINHO VIN				AGUARDENTE DE VARIAS ESPECIES (excluida a da canna de assucar) EAUX-DE-VIE DIVERSES (non compris l'eau-de-vie de la canna à sucre)	
FARINHA FARINE		POLVILHO AMIDON		TAPIOCA TAPIOCA		DE UVA DE LA TREILLE		DE OUTRAS QUALIDADES D'AUTRES QUALITÉS		Numero de estabeleci- mentos produtores	Produção Pro- duction
Numero de estabeleci- mentos produtores	Produção Pro- duction	Numero de estabeleci- mentos produtores	Produção Pro- duction	Numero de estabeleci- mentos produtores	Produção Pro- duction	Numero de estabeleci- mentos produtores	Produção Pro- duction	Numero de estabeleci- mentos produtores	Produção Pro- duction		
Nombre d'éta- blis- sements pro- ducteurs	— Toneladas Tonnes	Nombre d'éta- blis- sements pro- ducteurs	— Toneladas Tonnes	Nombre d'éta- blis- sements pro- ducteurs	— Toneladas Tonnes	Nombre d'éta- blis- sements pro- ducteurs	— Hectolitros Hectoli- tres	Nombre d'éta- blis- sements pro- ducteurs	— Hectolitros Hectoli- tres	Nombre d'éta- blis- sements pro- ducteurs	— Hectolitros Hectoli- tres

SÃO PAULO

ÇÃO -- SUITE)

70	94,4	—	2,4	—	0,8	—	—	—	—	—	—
49	69,5	—	4,0	—	5,8	—	—	—	—	—	—
13	2,6	—	1,6	—	—	—	—	—	—	—	—
2	—	—	1,6	—	—	—	—	—	—	—	—
2	5,4	—	2,9	—	—	1	10	—	—	2	58
5	5,3	—	4,0	—	1,6	15	264	—	—	1	5
2	—	—	1,2	—	—	—	—	—	—	—	—
29	33,1	—	179,0	—	1,4	6	341	1	14	3	197
1	3,0	—	3,1	—	1,9	—	—	—	—	—	—
6	70,0	—	1,1	—	—	—	—	—	—	—	—
9	43,4	—	7,7	—	—	—	—	—	—	1	5
16	1,8	—	7,4	—	2,2	3	48	—	—	1	38
450	812,0	—	177,0	—	—	—	—	—	—	—	—
4	4,7	—	—	—	0,1	—	—	—	—	—	—
2	—	—	1,0	—	—	2	24	—	—	—	—
29	52,8	—	50,9	—	—	—	—	—	—	—	—
8	6,0	—	0,7	—	—	5	1.363	1	5	—	—
5	0,7	—	5,0	—	—	3	38	1	48	1	144
—	—	—	—	—	—	—	—	—	—	—	—
4	2,4	—	7,2	—	—	35	2.923	—	—	—	—
1	19,8	—	—	—	—	—	—	—	—	—	—
4	36,8	—	5,2	—	—	1	14	—	—	3	624
—	—	—	—	—	—	—	—	—	—	—	—
—	—	—	—	—	—	—	—	—	—	—	—
9	3,4	—	1,0	—	—	35	494	—	—	—	—
13	220,0	—	2,2	—	0,6	1	58	—	—	1	72
56	98,3	—	1,9	—	0,1	—	—	—	—	—	—
64	29,1	—	0,8	—	—	16	254	—	—	—	—
7	—	—	14,3	—	—	1	72	—	—	—	—
7	2,9	—	1,0	—	0,1	—	—	—	—	—	—

III — Productos derivados da canna de assucar e da mandioca e vinho produzido nos estabele

Produits dérivés de la canne à sucre et du manioc et vin produit dans les éta

MUNICIPIOS MUNICIPES	Numero total de estabelecimentos rurais reconhecidos Nombre total d'établissements ruraux recensés	PRODUCTOS DERIVADOS DA CANNA DE ASSUCAR PRODUITS DERIVÉS DE LA CANNE À SUCRE							
		ASSUCAR SUCRE		AGUARDENTE EAU-DE-VIE		ALCOOL ALCOOL		MEL VENDIDO MIEL VENDU	
		Numero de estabelecimentos produtores	Produção	Numero de estabelecimentos produtores	Produção	Numero de estabelecimentos produtores	Produção	Numero de estabelecimentos produtores	Produção
		Nombre d'établissements producteurs Toneladas Tonnes	— Toneladas Tonnes	Nombre d'établissements producteurs Hectolitros Hectolitres	— Hectolitros Hectolitres	Nombre d'établissements producteurs Hectolitros Hectolitres	— Hectolitros Hectolitres	Nombre d'établissements producteurs Hectolitros Hectolitres	— Hectolitros Hectolitres

ESTADO DE
(CONCLU

Tambahú	248	29	33,5	8	317	—	—	2	67
Taquaritinga.....	568	6	24,1	12	926	—	—	—	—
Tatuhy	1 530	148	105,7	6	139	—	—	1	5
Taubaté	163	3	17,6	6	1 118	—	—	—	—
Tieté	752	38	293,3	30	1 570	—	—	—	—
Tremembé	17	—	—	1	48	—	—	—	—
Ubatuba	29	—	—	—	—	—	—	—	—
Una	1 148	—	—	—	—	—	—	—	—
Villa Bella	83	—	—	74	6 398	—	—	—	—
Viradouro	217	20	151,6	3	1 080	—	—	—	—
Xiririca	324	102	284,9	53	3 034	—	—	5	115
Yporanga	66	35	227,8	26	1 258	—	—	—	—
Ytú	474	4	15,5	2	264	1	29	—	—

ESTADO DE

Annapolis	629	1	0,7	—	—	—	—	—	—
Aquidaban	1 096	11	359,9	—	—	—	—	6	610
Aracajú	64	—	—	—	—	—	—	—	—
Araú	100	22	764,4	2	1 176	—	—	9	374
Buquim	143	5	184,5	—	—	—	—	3	514
Campo do Britto	146	3	54,8	—	—	—	—	3	19
Campos	258	—	—	—	—	—	—	—	—
Capella	198	38	1 818,5	—	—	—	—	24	720
Divina Pastora	53	14	1 229,4	1	192	—	—	11	922
Espirito Santo	41	15	676,5	—	—	—	—	14	5 942
Estancia	165	8	504,9	—	—	—	—	5	528
Garará	322	—	—	—	—	—	—	—	—
Itabaiana	628	4	191,6	—	—	—	—	—	—
Itabaianinha	142	25	585,5	2	48	—	—	19	677
Itaporanga	66	7	1 100,1	5	710	—	—	4	533

cimentos ruraes recenseados em 1 de Setembro de 1920 (Anno agricola de 1919-1920)

blissements ruraux recensés au 1^{er} Septembre 1920 (Année agricole 1919-1920)

PRODUCTOS DERIVADOS DA MANDIOCA PRODUITS DERIVÉS DU MANIOC						VINHO VIN				AGUARDENTE DE VARIAS ESPECIES (excluída a da canna de assucar) EAUX-DE-VIE DIVERSES (non compris l'eau-de-vie de la canne à sucre)	
FARINHA FARINE		POLVILHO AMIDON		TAPIOCA TAPIOCA		DE UVA DE LA TREILLE		DE OUTRAS QUALIDADES D'AUTRES QUALITÉS		Numero de estabeleci- mentos produtores	Produção Pro- duction
Numero de estabeleci- mentos produtores	Produção Pro- duction	Numero de estabeleci- mentos produtores	Produção Pro- duction	Numero de estabeleci- mentos produtores	Produção Pro- duction	Numero de estabeleci- mentos produtores	Produção Pro- duction	Numero de estabeleci- mentos produtores	Produção Pro- duction		
Nome d'éta- blis- sements pro- ducteurs	— Toneladas Tonnes	Nome d'éta- blis- sements pro- ducteurs	— Toneladas Tonnes	Nome d'éta- blis- sements pro- ducteurs	— Toneladas Tonnes	Nome d'éta- blis- sements pro- ducteurs	— Hectolitros Hectoli- tres	Nome d'éta- blis- sements pro- ducteurs	— Hectolitros Hectoli- tres	Nome d'éta- blis- sements pro- ducteurs	— Hectolitros Hectoli- tres

SÃO PAULO

SÃO — FIN)

18	20,2	—	4,3	—	0,2	1	14	—	—	—	—
1	—	—	14,4	—	—	1	19	—	—	—	—
12	62,8	—	98,8	—	—	3	29	—	—	—	—
52	254,4	—	24,1	—	10,2	—	—	—	—	—	—
2	0,4	—	—	—	—	79	1.032	—	—	2	20
2	14,4	—	1,4	—	—	—	—	—	—	—	—
21	103,0	—	1,6	—	0,8	—	—	—	—	—	—
7	17,8	—	20,9	—	—	2	144	—	—	—	—
80	418,9	—	94,9	—	—	—	—	—	—	—	—
10	114,5	—	9,0	—	—	—	—	—	—	—	—
127	145,1	—	80,8	—	3,6	—	—	—	—	1	48
16	17,4	—	—	—	—	—	—	—	—	—	—
2	3,3	—	180,0	—	—	7	523	1	14	—	—

SERGIPE

619	955,9	—	4,8	—	131,7	—	—	—	—	—	—
652	1.358,2	—	33,4	—	4,6	—	—	—	—	—	—
19	81,1	—	0,8	—	5,7	—	—	—	—	—	—
98	251,1	—	—	—	0,9	—	—	—	—	—	—
123	443,9	—	28,1	—	27,0	—	—	—	—	—	—
62	119,9	—	1,8	—	12,7	—	—	—	—	—	—
60	153,7	—	2,5	—	0,4	—	—	—	—	—	—
119	258,0	—	9,4	—	1,9	—	—	—	—	—	—
21	154,6	—	60,1	—	—	—	—	—	—	—	—
8	21,6	—	7,8	—	—	—	—	—	—	—	—
50	249,5	—	28,9	—	0,6	—	—	—	—	—	—
148	163,6	—	7,5	—	—	—	—	—	—	—	—
553	3.058,4	—	58,0	—	616,3	—	—	—	—	—	—
136	358,4	—	16,0	—	5,6	—	—	—	—	—	—
47	233,9	—	3,1	—	14,2	—	—	—	—	—	—

III — Productos derivados da canna de assucar e da mandioca e vinho produzido nos estabe

Produits dérivés de la canne à sucre et du manioc et vin produit dans les éta

MUNICIPIOS MUNICIPES	Numero total de estabelecimentos rurais recenseados Nombre total d'établissements ruraux recensés	PRODUCTOS DERIVADOS DA CANNA DE ASSUCAR PRODUITS DERIVÉS DE LA CANNE À SUCRE							
		ASSUCAR SUCRE		AGUARDENTE EAU-DE-VIE		ALCOOL ALCOOL		MEL VENDIDO MIEL VENDU	
		Numero de estabelecimentos productoras	Produção	Numero de estabelecimentos productoras	Produção	Numero de estabelecimentos productoras	Produção	Numero de estabelecimentos productoras	Produção
		Nombre d'établissements producteurs	— Toneladas Tonnes	Nombre d'établissements producteurs	— Hectolitros Hectolitres	Nombre d'établissements producteurs	— Hectolitros Hectolitres	Nombre d'établissements producteurs	— Hectolitros Hectolitres

ESTADO DE
(CONCLU

Japaratuba	113	18	1 576,5	—	—	—	—	13	1 190
Lagarto	1 188	3	13,2	—	—	—	—	1	48
Laranjeiras	88	21	1 846,5	3	1 699	—	—	13	922
Maroim	38	7	1 740,7	—	—	—	—	4	216
Nossa Senhora das Dôres	649	2	46,2	—	—	—	—	2	29
Pacatuba	117	—	—	—	—	—	—	—	—
Porto da Folha	201	—	—	—	—	—	—	—	—
Propriá	259	12	239,8	—	—	—	—	4	336
Riachão	230	8	217,8	—	—	—	—	8	1 056
Riachuelo	68	17	1 721,4	3	442	1	240	13	859
Rosario	77	23	2 058,7	—	—	—	—	15	907
Santa Luzia	33	15	2 435,8	5	99 144	—	—	9	1 608
Santo Amaro	23	6	271,3	2	1 104	—	—	4	197
São Christovão	80	4	549,1	2	288	—	—	3	432
São Paulo	437	—	—	—	—	—	—	—	—
Siriry	168	24	1 079,1	1	144	—	—	18	648
Socorro	194	3	207,9	—	—	—	—	1	192
Villa Christina	105	18	1 395,2	—	—	—	—	7	1 843
Villa Nova	83	—	—	—	—	—	—	—	—

TERRITORIO

Cruzeiro do Sul	370	134	422,4	4	230	—	—	2	14
Rio Branco	34	15	83,9	2	43	—	—	3	970
Senna Madureira	373	99	649,0	11	845	2	38	31	739
Villa Seabra	165	88	1 215,4	3	144	—	—	2	19
Xapury	228	111	622,3	4	187	1	5	6	134

cimentos ruraes recenseados em 1 de Setembro de 1920 (Anno agricola de 1919-1920)

blissements ruraux recensés au 1^{er} Septembre 1920 (Année agricole 1919-1920)

PRODUCTOS DERIVADOS DA MANDIOCA PRODUITS DERIVÉS DU MANIOC						VINHO VIN				AGUARDENTE DE VARIAS ESPECIES (excluida a da canna de assucar) EAUX-DE-VIE DIVERSES (non compris l'eau-de-vie de la canna à sucre)	
FARINHA FARINE		POLVILHO AMIDON		TAPIOCA TAPIOCA		DE UVA DE LA TREILLE		DE OUTRAS QUALIDADES D'AUTRES QUALITÉS		Numero de estabeleci- mentos produtores	Produção Pro- duction
Numero de estabeleci- mentos produtores	Produção Pro- duction	Numero de estabeleci- mentos produtores	Produção Pro- duction	Numero de estabeleci- mentos produtores	Produção Pro- duction	Numero de estabeleci- mentos produtores	Produção Pro- duction	Numero de estabeleci- mentos produtores	Produção Pro- duction		
—	—	—	—	—	—	—	—	—	—	—	—
Nombre d'éta- blis- sements pro- ducteurs	Toneladas Tonnes	Nombre d'éta- blis- sements pro- ducteurs	Toneladas Tonnes	Nombre d'éta- blis- sements pro- ducteurs	Toneladas Tonnes	Nombre d'éta- blis- sements pro- ducteurs	Hectolitros Hectoli- tres	Nombre d'éta- blis- sements pro- ducteurs	Hectolitros Hectoli- tres	Nombre d'éta- blis- sements pro- ducteurs	Hectolitros Hectoli- tres

SERGIPE

SÃO — FIN)

84	452,5	—	59,8	—	7,3	—	—	—	—	—	—
1.131	2.933,2	—	99,3	—	13,4	—	—	—	—	—	—
6	8,5	—	0,5	—	0,4	—	—	1	10	—	—
10	43,9	—	46,8	—	—	—	—	—	—	—	—
548	1.782,5	—	31,3	—	3,6	—	—	—	—	—	—
63	277,0	—	83,6	—	0,1	—	—	—	—	—	—
18	21,5	—	0,3	—	—	—	—	—	—	—	—
101	287,8	—	5,2	—	1,4	—	—	—	—	—	—
222	415,3	—	47,7	—	34,8	—	—	—	—	—	—
3	12,5	—	—	—	0,1	—	—	—	—	1	480
25	36,4	—	0,5	—	—	—	—	—	—	1	240
6	20,5	—	—	—	2,1	—	—	—	—	—	—
6	6,4	—	0,1	—	0,5	—	—	—	—	—	—
49	704,9	—	1,6	—	6,4	—	—	—	—	—	—
245	389,9	—	70,3	—	—	—	—	—	—	—	—
134	416,3	—	12,5	—	0,5	—	—	—	—	—	—
152	370,4	—	11,0	—	7,4	—	—	—	—	—	—
71	258,2	—	59,3	—	1,4	—	—	—	—	—	—
23	100,6	—	18,7	—	—	—	—	—	—	—	—

DO ACRE

313	1.737,1	—	89,3	—	0,1	—	—	—	—	—	—
21	88,7	—	8,6	—	1,2	—	—	—	—	—	—
293	2.212,8	—	88,3	—	25,7	—	—	—	—	1	86
142	1.648,7	—	18,1	—	0,5	—	—	—	—	1	38
165	608,2	—	0,8	—	8,8	—	—	—	—	—	—

IV — Área cultivada nos estabelecimentos rurais recenseados

Surface cultivée dans les établissements ruraux recen

MUNICIPIOS MUNICIPES	Área total dos estabelecimentos rurais recenseados	Área total cultivada	CEREAS E OUTRAS PLANTAS ALIMENTICIAS CÉRÉALES ET AUTRES PLANTES ALIMENTAIRES						PLANTAS IN PLANTES IN	
	Surface totale des établissements ruraux recensés		Arroz Riz	Milho Mais	Trigo Blé	Feijão Haricot	Batata inglesa Pomme de terre	Mandioca Manioc	Algodão Coton	Cana de açúcar Cane à sucre
	—	—	—	—	—	—	—	—	—	
	Hectares Hectares	Hectares Hectares	Hectares Hectares	Hectares Hectares	Hectares Hectares	Hectares Hectares	Hectares Hectares	Hectares Hectares	Hectares Hectares	

ESTADO DE

Agua Branca	28 668	1.050	6	621	—	544	—	322	337	27
Alagôas	22 351	877	52	31	—	51	4	109	—	85
Anadia ..	74 038	6 654	447	3 262	—	977	0,20	643	1 895	369
Atalaia .	32 576	3 542	10	139	—	40	—	267	63	3 072
Bello Monte	16 787	446	146	114	—	40	—	0,44	185	—
Camargibe ...	51 466	1 989	5	78	—	60	0,06	367	33	1 284
Coruripe	79 223	3 036	122	208	—	247	—	555	52	862
Junqueiro	14 726	432	8	116	—	108	—	181	171	51
Leopoldina .	29 021	1 491	25	102	—	92	—	256	41	802
Limoeiro ...	43 434	2 513	96	654	—	393	—	808	1 416	102
Maceió	12.987	723	1	4	—	2	—	197	—	310
Maragog	20 640	1 210	28	10	—	27	0,08	58	—	531
Muricy	62 549	14 447	171	775	—	559	—	361	—	12 963
Palmeira dos Indios	69 433	8 551	21	4 820	—	645	29	876	3 255	26
Pão de Assucar ...	44 036	733	159	198	—	175	—	29	359	—
Parahyba	40 622	3 224	13	350	—	73	—	73	316	2 491
Paulo Affonso	21 822	1 021	0,17	558	—	272	—	239	205	167
Penedo	21 441	1 275	1.159	58	—	32	—	80	9	13
Piassabussí	16 604	976	290	13	—	6	0,22	45	—	55
Pilar	22 041	809	—	18	—	8	—	403	—	401
Piranhas	45 234	50	12	25	—	29	—	6	6	—
Porto Calvo .	50 069	1 143	53	57	—	23	—	80	4	997
Porto de Pedras	20 551	1 409	11	6	—	10	—	45	—	427
Porto Real do Collegio	10 865	442	202	163	—	35	—	76	73	2
Sant'Anna do Ipanema	62 387	2 324	3	655	—	336	2	239	579	11
Santa Luzia do Norte	25 441	886	5	3	—	40	—	116	—	734
São Braz	11 284	521	360	93	—	35	—	64	62	0,48
São José da Lage .	48 211	2 636	13	502	—	620	—	239	859	701
São Luiz do Quitunde	73 275	2 671	1	42	—	28	—	105	—	2 278
São Miguel de Campos	82 765	1 326	26	206	—	132	0,32	321	177	709

em 1 de Setembro de 1920 (Anno agrícola de 1919-1920)

sés au 1^{er} Septembre 1920 (Année agricole 1919-1920)

DUSTRIAS DUSTRIELLES		CULTURAS ARBORESCENTES E ARBUSTIVAS CULTURES ARBORESCENTES ET ARBUSTIVES								PORCENTAGEM EM RELAÇÃO Á ÁREA TOTAL CULTIVADA POURCENTAGE EN RAP- PORT À LA SUR- FACE TOTALE CULTIVÉE			Relaçã entre a área total culti- vada e a área re- censeada
Fumo Tabac	Mamona Ricin	CAFÉ CAFÉ		CACAO CACAO		COCO COCO		MANIÇOBA MANIÇOBA		Cereaes e outras plan- tas ali- mentí- cias	Plan- tas in- dus- triaes	Cul- turas ar- bores- centes e arbusti- vas	
— Hectares	— Hectares	Área cultivada Surface cul- tivée — Hectares	Numero de arvores Nom- bre d'ar- bres — Hectares	Área cultivada Surface cul- tivée — Hectares	Numero de arvores Nom- bre d'ar- bres — Hectares	Área cultivada Surface cul- tivée — Hectares	Numero de arvores Nom- bre d'ar- bres — Hectares	Área cultivada Surface cul- tivée — Hectares	Numero de arvores Nom- bre d'ar- bres — Hectares	Céréas e autres plan- tes ali- menta- ires	Plan- tes in- dus- trieles	Cul- tures ar- bores- centes et arbusti- ves	Rap- port entre la surface totale cultivée et la surface des éta- blis- se- ments re- censés

ALAGÔAS

26	3	9	6.199	—	—	1	99	50	10.000	58,0	36,4	5,6	3,8
7	2	62	43.285	0,30	183	556	66.721	—	—	18,8	10,7	70,5	3,9
185	265	215	150.400	—	—	16	1.917	—	—	55,7	40,8	3,5	9,0
26	0,36	104	73.150	—	—	0,11	13	—	—	7,8	89,3	2,9	10,9
—	1	—	—	—	—	—	—	—	—	58,3	41,7	—	2,7
52	3	97	68.250	—	—	148	17.810	—	—	18,7	69,0	12,3	3,9
76	2	150	105.000	—	—	1.217	145.931	—	—	22,3	32,7	45,0	3,8
16	1	4	2.750	—	—	0,32	38	—	—	43,7	55,3	1,0	2,9
31	26	309	216.250	—	—	1	91	—	—	18,8	60,4	20,8	5,1
45	33	10	6.998	—	—	3	325	—	—	36,0	63,5	0,5	5,8
—	—	1	1.000	—	—	214	25.700	—	—	27,4	42,9	29,7	5,6
2	—	1	433	—	—	590	70.821	—	—	7,1	44,1	48,8	5,9
268	50	213	149.050	7	4.216	—	—	—	—	6,6	93,3	0,1	23,1
35	270	94	65.645	—	—	1	107	—	—	57,0	41,9	1,1	12,3
8	5	3	2.217	—	—	1	68	—	—	48,7	50,8	0,5	1,7
38	12	4	3.150	—	—	—	—	—	—	11,3	88,6	0,1	7,9
18	15	58	40.568	—	—	0,26	31	—	—	54,6	39,7	5,7	4,7
1	0,50	0,07	50	—	—	6	773	—	—	97,7	1,8	0,5	5,9
—	—	—	—	5	3.199	581	69.670	—	—	34,4	5,6	60,0	5,9
—	—	1	799	—	—	4	425	—	—	49,8	49,6	0,6	3,7
1	2	—	—	—	—	—	—	—	—	82,0	18,0	—	0,1
6	0,36	3	2.020	—	—	—	—	—	—	11,5	88,1	0,3	2,3
6	—	1	433	—	—	919	110.317	—	—	4,0	30,7	65,3	6,9
1	—	—	—	1	733	—	—	—	—	82,6	17,2	0,2	4,1
189	126	37	25.590	—	—	1	104	721	144.105	28,4	38,9	32,7	3,7
—	—	1	600	—	—	30	3.571	—	—	13,7	82,8	3,5	3,5
3	3	—	—	—	—	—	—	—	—	86,9	13,1	—	4,6
40	35	374	261.625	14	8.433	—	—	—	—	23,8	61,6	14,6	5,5
—	5	5	3.600	—	—	277	33.280	—	—	4,0	85,5	10,5	3,6
10	12	4	2.578	3	1.800	64	7.648	—	—	26,2	68,5	5,3	1,6

IV — Área cultivada nos estabelecimentos rurais recenseados

Surface cultivée dans les établissements ruraux recen

MUNICIPIOS MUNICIPES	Área total dos estabelecimentos rurais recenseados Surface totale des établissements ruraux recensés	Área total cultivada Surface totale cultivée	CEREAES E OUTRAS PLANTAS ALIMENTÍCIAS CÉRÉALES ET AUTRES PLANTES ALIMENTAIRES						PLANTAS IN PLANTES IN	
			Arroz Riz	Milho Mais	Trigo Blé	Feijão Haricot	Batata inglesa Pomme de terre	Mandioca Manioc	Algodão Coton	Cana de açúcar Canne à sucre
			Hectares Hectares	Hectares Hectares	Hectares Hectares	Hectares Hectares	Hectares Hectares	Hectares Hectares	Hectares Hectares	Hectares Hectares

ESTADO DE
(CONCLU

Traipú....	24 238	504	271	142	—	57	—	36	88	0,18
Triunpho . . .	16 020	1 337	926	161	—	44	1	204	143	13
União	71 831	2 875	—	798	—	631	—	137	496	1 104
Viçosa	69 570	10 045	7	3 829	—	1 705	0,10	2 324	3 850	931
Victoria	12 035	3 701	1	432	—	268	1	161	1 800	119

ESTADO DO

Barcellos	77.474	15	—	0,19	—	1	—	15	—	—
Barreirinha	15 133	490	—	13	—	—	0,14	35	4	—
Benjamin Constant	694 112	273	3	62	—	37	—	122	39	49
Bôa Vista do Rio Branco	666 349	654	303	292	—	77	—	202	1	57
Borba	668 235	10	3	2	—	5	—	6	—	—
Canutama	197 686	1 041	54	462	—	101	—	347	—	450
Carauary	437 746	271	3	19	—	14	—	156	2	99
Coary	167 161	203	2	13	—	8	0,14	31	—	43
Codajás	154 761	611	6	57	—	24	—	68	7	506
Floriano Peixoto	1 401 752	1 438	60	219	—	161	—	172	—	1 098
Fonte Bôa	6 929	165	10	7	—	4	—	43	0,33	97
Humaytá	265 601	381	8	144	—	119	—	133	—	25
Itacoatiara	103 147	747	9	112	—	40	—	111	—	45
Lábrea	1 595 817	787	55	562	—	481	0,42	225	4	89
Manacapuru	21 951	45	—	3	—	—	—	16	0,50	17
Manáos	248 106	7 303	148	2 372	—	1 079	—	1 300	0,33	3 416
Manicoré	58 063	107	2	27	—	21	—	54	—	8
Maués	6 720	139	—	4	—	2	—	9	—	—
Parintins	56 688	2 552	0,33	22	—	10	—	273	1	41
Porto Velho	6 305	157	33	64	—	78	0,28	112	—	9
São Felipe	414 760	1 816	69	297	—	227	0,14	463	1	1 167
São Gabriel	99 734	333	3	3	—	3	—	134	—	0,50
São Paulo de Olivença	94 633	317	42	57	—	37	—	32	26	40

em 1 de Setembro de 1920 (Anno agrícola de 1919-1920)

sés au 1^{er} Septembre 1920 (Année agricole 1919-1920)

DUSTRIAS DUSTRIELLES		CULTURAS ARBORESCENTES E ARBUSTIVAS CULTURES ARBORESCENTES ET ARBUSTIVES								PORCENTAGEM EM RELAÇÃO Á ÁREA TOTAL CULTIVADA POUPCENTAGE EN RAP- PORT À LA SUR- FACE TOTALE CULTIVÉE			Relação entre a área total culti- vada e a área re- censeada
Fumo Tabac	Mamona Ricin	CAFÉ CAFÉ		CACAO CACAO		COCO COCO		MANIÇOBA MANIÇOBA		Cereaes e outras plan- tas ali- mentí- cias Céréaa- les et autres plan- tes alimenta- taires	Plan- tas in- dus- triaes Plan- tes in- dus- trielles	Cul- turas ar- bores- centes e arbusti- vas Cul- tures ar- bores- centes et arbusti- ves	Rap- port entre la surface to ale culti- vée et la surface des éta- blis- se- ments re- censés
		Área cultivada Surface culti- vée	Numero de arvores Nom- bre d'ar- bres	Área cultivada Surface culti- vée	Numero de arvores Nom- bre d'ar- bres	Área cultivada Surface culti- vée	Numero de arvores Nom- bre d'ar- bres	Área cultivada Surface culti- vée	Numero de arvores Nom- bre d'ar- bres				
Hectares	Hectares	Hecta- res	Nom- bre	Hectares	Nom- bre	Hectares	Nom- bre	Hectares	Nom- bre				
1	1	—	—	—	—	0,37	44	—	—	82,0	17,9	0,1	2,1
41	8	1	866	—	—	0,15	18	—	—	84,6	15,3	0,1	8,3
40	400	36	25.000	1	400	—	—	—	—	27,7	71,0	1,3	4,0
672	366	389	271.961	1	383	0,22	26	—	—	38,2	57,9	3,9	14,4
971	183	186	130.290	8	4.766	0,32	39	—	—	11,7	83,0	5,3	30,8

ALAGÔAS

SÃO - FIN)

1	1	—	—	—	—	0,37	44	—	—	82,0	17,9	0,1	2,1
41	8	1	866	—	—	0,15	18	—	—	84,6	15,3	0,1	8,3
40	400	36	25.000	1	400	—	—	—	—	27,7	71,0	1,3	4,0
672	366	389	271.961	1	383	0,22	26	—	—	38,2	57,9	3,9	14,4
971	183	186	130.290	8	4.766	0,32	39	—	—	11,7	83,0	5,3	30,8

AMAZONAS

—	—	—	—	—	—	—	—	—	—	100,0	—	—	—
1	—	30	17.857	420	293.710	—	—	—	—	7,2	1,0	91,8	3,2
14	—	1	650	—	—	—	—	45	9.800	45,8	37,4	16,8	—
0,40	0,07	0,17	10,1	—	—	0,09	9	—	—	91,0	9,0	—	0,1
—	—	1	382	—	—	0,32	32	—	—	87,2	—	12,8	—
1	—	11	6.480	30	21.120	0,25	25	33	7.280	49,6	43,3	7,1	0,5
3	—	5	3.123	3	2.200	0,01	1	—	—	58,7	38,4	2,9	0,1
—	—	6	3.600	121	84.480	0,03	3	—	—	16,3	21,2	62,5	0,1
1	—	10	5.720	10	6.720	1	53	2	450	12,1	84,1	3,8	0,4
27	0,07	34	20.300	—	—	0,32	32	—	—	19,4	78,2	2,4	0,1
1	—	—	—	—	—	—	—	14	3.000	32,0	59,5	8,5	2,4
148	—	24	14.228	26	18.010	6	585	—	—	39,9	45,4	14,7	0,1
7	—	41	24.852	532	372.680	1	90	—	—	16,2	7,0	76,5	0,7
25	—	12	7.324	6	3.960	0,19	19	33	7.280	78,5	15,0	6,5	—
—	—	11	6.350	—	—	1	70	—	—	35,2	38,4	26,4	0,2
5	0,20	180	107.811	1.151	805.920	30	2.998	1	120	34,5	46,2	18,6	2,9
1	—	4	2.550	38	26.620	—	—	—	—	52,3	8,4	39,3	0,2
—	—	7	4.280	123	86.118	—	—	—	—	6,5	—	93,5	2,1
7	0,20	45	27.014	2.182	1.527.540	2	151	0,13	28	10,7	1,9	87,4	4,5
1	—	2	1.000	—	—	—	—	—	—	92,4	6,3	1,3	2,5
47	0,47	27	16.250	14	10.000	0,47	47	27	6.000	29,3	66,9	3,8	0,4
—	—	27	16.320	168	117.920	1	143	—	—	41,1	0,1	58,8	0,3
6	—	3	1.800	143	100.320	—	—	—	—	31,2	22,7	46,1	0,3

IV — Área cultivada nos estabelecimentos rurais recenseados

Surface cultivée dans les établissements ruraux recensés

MUNICIPIOS MUNICIPES	Área total dos estabelecimentos rurais recenseados Surface totale des établissements ruraux recensés — Hectares Hectares	Área total cultivada Surface totale cultivée — Hectares Hectares	CEREAES E OUTRAS PLANTAS ALIMENTÍCIAS CÉRÉALES ET AUTRES PLANTES ALIMENTAIRES						PLANTAS IN PLANTES IN	
			Arroz Riz	Milho Mais	Trigo Blé	Feijão Haricot	Batata- inglesa Pomme de terre	Mandioca Manioc	Algodão Coton	Canha de assucar Canne à sucre
			— Hectares	— Hectares	— Hectares	— Hectares	— Hectares	— Hectares	— Hectares	— Hectares

ESTADO DO
(CONCLU)

Silves	8 699	416	—	—	—	—	—	61	—	—
Teffé	32 855	70	31	11	—	—	6	—	23	4
Urucará	7 993	435	—	9	—	—	2	—	17	—
Urucurituba	6 887	296	—	38	—	—	7	—	23	—

ESTADO

Abrantes	18 463	1 093	12	72	—	—	16	—	140	—	4
Affonso Penna	34 278	2 392	7	166	—	—	25	0,32	312	1	73
Alagoinhas	48 779	1 215	0,31	603	—	—	76	0,12	445	5	67
Alcobaça	54 560	1 633	34	314	—	—	144	0,03	419	—	10
Amargosa	125 290	8 527	2	517	—	—	263	1	498	4	252
Amparo	8 061	2 791	4	1 023	—	—	688	—	87	144	1 413
Andaraí	79 450	76	9	47	—	—	25	1	8	—	2
Angical	32 860	755	275	355	—	—	161	—	51	32	77
Aracy	63 155	387	1	365	—	—	371	0,03	53	7	—
Aratuhyne	20 132	573	—	7	—	—	1	—	28	—	194
Areia	250 701	22 382	25	3 555	—	—	1 708	2	1 095	2	163
Baixa Grande	56 344	3 734	53	2 324	—	—	784	0,03	696	102	19
Barracão	14 778	1 746	61	1 207	—	—	262	1	281	12	387
Barra do Rio de Contas	106 851	17 948	78	802	—	—	125	—	604	—	76
Barra do Rio Grande	240 479	531	7	226	—	—	78	—	122	79	141
Barreiras	60 436	920	211	335	—	—	121	—	60	52	301
Belmonte	65 270	12 762	52	324	—	—	155	—	248	—	40
Bomfim	49 213	538	33	190	—	—	7	—	27	14	16
Bom Jesus da Lapa	136 324	301	40	150	—	—	83	—	42	102	6
Bom Jesus do Rio de Contas	10 365	2 408	669	493	—	—	209	1	192	2	188
Bom Jesus dos Meiras	15 559	2 464	37	181	—	—	117	—	10	2 215	25
Brotas de Macinhobas	22 210	1 192	151	475	—	—	233	—	51	148	57
Cachoeira	54 356	1 813	1	963	—	—	330	0,12	415	1	240
Cachoeira da Abadia	12 152	492	1	73	—	—	14	—	20	—	188

em 1 de Setembro de 1920 (Anno agrícola de 1919-1920)

sés au 1^{er} Septembre 1920 (Année agricole 1919-1920)

DUSTRIAES DUSTRIELLES		CULTURAS ARBORESCENTES E ARBUSTIVAS CULTURES ARBORESCENTES ET ARBUSTIVES								PORCENTAGEM EM RELAÇÃO À ÁREA TOTAL CULTIVADA POURCENTAGE EN RAP- PORT À LA SURFACE TOTALE CULTIVÉE			Relação entre a área total culti- vada e a área re- censeada	
Fumo Tabac	Mamona Ricin	CAFÉ CAFÉ		CACAO CACAO		COCO COCO		MANIÇOBA MANIÇOBA		Cereaes e outras plân- tas ali- mentí- cias	Plan- tas in- dus- triaes	Cul- turas ar- bores- centes e arbusti- vas		
— Hectares	— Hectares	Área cultivada Surface cultivée — Hectares	Numero de arvores Nom- bre d'ar- bres	Área cultivada Surface cultivée — Hectares	Numero de arvores Nom- bre d'ar- bres	Área cultivada Surface cultivée — Hectares	Numero de arvores Nom- bre d'ar- bres	Área cultivada Surface cultivée — Hectares	Numero de arvores Nom- bre d'ar- bres	— Hectares	— Hectares	Céreaes e outras plân- tas ali- menta- res	Plan- tes in- dus- triaes	Cul- turas ar- bores- centes e arbusti- vas

AMAZONAS

SÃO — FIN)

—	0,07	2	1 328	403	285 600	—	—	—	—	—	1,5	—	98,5	4,8
—	—	2	1 250	10	7 000	—	—	—	—	—	77,1	5,7	17,2	0,2
1	—	13	7 620	404	282 700	—	—	—	—	—	3,9	0,2	95,9	5,4
2	—	10	5 850	245	171 600	—	—	—	1	205	12,8	0,7	86,5	4,3

DA BAHIA

1	2	6	4 350	0,03	20	928	129 987	—	—	—	13,9	0,6	85,5	5,9
750	1	1 193	835 293	43	30.199	11	1 524	0,22	50	—	13,4	34,5	52,1	7,0
499	2	16	11 200	—	—	23	3 162	—	—	—	49,7	47,1	3,2	2,5
—	10	94	660 376	79	55 100	138	19 383	—	—	—	27,8	1,2	71,0	3,0
599	79	6 741	4 719 000	—	—	0,09	13	332	73 040	—	6,1	11,0	82,9	6,8
206	—	—	—	—	—	0,76	107	—	—	—	36,8	63,2	—	34,6
—	—	17	12 199	—	—	—	—	—	—	—	75,0	2,6	22,4	0,1
7	5	4	3 033	—	—	0,24	34	—	—	—	83,4	16,0	0,6	2,3
8	0,46	—	—	—	—	—	—	—	—	—	96,0	4,0	—	0,6
7	—	84	58 720	—	—	—	—	—	—	—	50,3	35,1	14,6	2,8
4 463	12	13 952	9 766 716	207	144 600	1	187	—	—	—	16,0	20,7	63,3	8,9
908	166	162	113 482	—	—	0,04	5	—	—	—	63,7	32,0	4,3	6,6
21	3	54	37 999	—	—	—	—	—	—	—	72,7	24,2	3,1	11,8
55	6	569	398 046	16 180	11 325 731	182	25 468	—	—	—	4,9	0,8	94,3	16,8
0,20	0,15	1	80	2	1 300	20	2 790	55	12 000	—	43,8	41,5	14,7	0,2
4	14	1	500	0,33	232	2	333	—	—	—	59,3	40,3	0,4	1,5
11	1	305	213 805	11 760	8 246 334	249	34 807	—	—	—	2,9	0,4	96,7	19,6
4	10	271	190 000	0,04	30	0,39	55	—	—	—	41,4	8,2	50,4	1,1
—	3	—	—	—	—	0,13	18	—	—	—	63,1	36,9	—	0,2
1	0,38	991	693 799	63	44 000	0,02	3	—	—	—	48,3	7,9	43,8	23,2
—	0,46	6	3 900	—	—	—	—	—	—	—	8,9	90,9	0,2	15,8
311	25	17	12 133	—	—	8	1 657	—	—	—	52,5	45,4	2,1	5,4
579	2	9	6 110	10	7 040	8	1 135	—	—	—	53,2	45,3	1,5	3,3
—	1	—	—	—	—	229	32 031	—	—	—	15,1	38,4	46,5	4,0

IV — Área cultivada nos estabelecimentos rurais recenseados

Surface cultivée dans les établissements ruraux recen

MUNICIPIOS MUNICIPES	Área total dos estabelecimentos rurais recenseados	Área total cultivada	CEREAES E OUTRAS PLANTAS ALIMENTÍCIAS CÉRÉALES ET AUTRES PLANTES ALIMENTAIRES						PLANTAS IN PLANTES IN								
	Surface totale des établissements ruraux recensés		Arroz Riz	Milho Mais	Trigo Blé	Feijão Haricot	Batata inglesa Pomme de terre	Mandioca Manioc	Algodão Coton	Cana de açúcar Canne à sucre							
	—										—	—	—	—	—	—	—
	Hectares										Hectares	Hectares	Hectares	Hectares	Hectares	Hectares	Hectares
Hectares	Hectares	Hectares	Hectares	Hectares	Hectares	Hectares	Hectares	Hectares									

ESTADO
(CONTINUA)

Caculé	81 547	1 627	148	754	—	208	0,03	198	639	64
Caetité	117 666	1 933	395	782	—	288	0,08	198	457	772
Camamá	89 725	13 588	156	294	4	142	0,07	837	—	120
Camisão	294 867	1 379	1	953	—	453	—	122	12	—
Campo Formoso	44 119	1 746	51	1 198	6	458	0,32	253	16	146
Campo Largo	212 781	1 008	380	275	—	90	—	31	116	236
Cannaveiras	54 146	11 189	26	181	0,20	24	—	371	—	15
Capivary	53 908	889	1	371	0,20	82	0,42	294	1	—
Caravellas	16 859	1 113	46	335	—	171	0,12	286	—	—
Carinhanha	449 695	4 279	151	843	—	440	0,03	335	1 521	1 662
Castro Alves	22 088	701	1	393	—	178	0,02	24	4	—
Cayrú	7 266	2.086	8	19	—	14	—	43	1	396
Chique-Chique	97 510	2 598	71	1 447	—	1 183	0,43	301	952	122
Chorocho	9 358	106	8	92	—	64	—	35	1	2
Cicero Dantas	14 049	2 029	7	1 601	—	426	—	211	54	0,41
Conceição do Coité	94 895	2 416	1	2 012	0,20	1 125	0,03	644	22	—
Conde	70 465	1 203	27	329	—	53	—	49	—	373
Condeába	44 483	1 536	167	1 071	—	383	—	205	43	144
Conquista	284 795	1 592	153	1 316	0,20	658	0,30	187	—	34
Coração de Maria	18 578	1 266	—	249	—	70	—	431	—	—
Correntina	50 301	1 314	217	758	—	314	—	72	69	247
Cruz das Almas	9 603	3 627	—	138	—	80	0,07	505	—	0,47
Cumbe	3 376	162	0,15	155	—	56	—	15	1	5
Curaçá	13 106	93	6	85	—	56	0,12	30	6	—
Doutor Seabra	24 186	1 588	78	664	—	218	—	99	19	151
Entre Rios	71 141	809	20	358	—	133	0,07	126	88	73
Feira de Sant'Anna	146 053	8 722	3	6 173	13	2 777	0,07	1 040	9	13
Gamelleira do Assuruá	30 460	1 486	62	1 114	—	270	0,02	194	167	112
Geremoabo	137 994	1 829	51	571	—	307	—	66	1 187	14
Guanamby	10 987	1 223	127	450	—	160	—	34	644	—

em 1 de Setembro de 1920 (Anno agrícola de 1919-1920)

sés au 1^{er} Septembre 1920 (Année agricole 1919-1920)

DUSTRIAES DUSTRIELLES		CULTURAS ARBORESCENTES E ARBUSTIVAS CULTURES ARBORESCENTES ET ARBUSTIVES								PORCENTAGEM EM RELAÇÃO Á ÁREA TOTAL CULTIVADA POURCENTAGE EN RAP- PORT À LA SUR- FACE TOTALE CULTIVÉE			Relação entre a área total cul- vada e a área re- conseedada Rap- port entre la surface totale cultivée et la surface des établis- se- ments re- censés
Fumo Tabac	Mamona Ricin	CAFÉ CAFÉ		CACAO CACAO		COCO COCO		MANIÇOBA MANIÇOBA		Cereaes e outras plan- tas ali- menti- cias	Plan- tas in- dus- triaes	Cul- turas ar- bores- centes e arbustiv- as	
		Área cultivada Surface cultivée	Numero de arvoras Nom- bre d'ar- bres	Área cultivada Surface cultivée	Numero de arvoras Nom- bre d'ar- bres	Área cultivada Surface cultivée	Numero de arvoras Nom- bre d'ar- bres	Área cultivada Surface cultivée	Numero de arvoras Nom- bre d'ar- bres				
Hectares	Hectares	Hectares	Hectares	Hectares	Hectares	Hectares	Hectares	Hectares	Hectares	Céréales et autres plan- tes ali- menta- ires	Plan- tes in- dus- trielles	Cul- tures ar- bores- centes et arbust- ives	

DA BAHIA

ÇÃO - SUITE)

2	18	2	1 600	—	—	—	—	0,03	6	55,5	44,4	0,1	2,0
3	10	28	19 600	0,04	30	5	711	—	—	60,3	38,0	1,7	1,7
100	3	916	641 222	11 356	7 949 254	96	13 469	—	—	7,3	1,7	91,0	15,1
365	1	45	31 399	2	1 400	0,09	12	—	—	69,2	27,4	3,4	0,5
8	9	283	198 400	26	18 100	3	419	—	—	71,9	10,2	17,9	4,0
1	—	—	—	—	—	0,19	27	—	—	65,0	35,0	—	0,5
0,50	2	243	170 033	9 879	6 915 430	652	91 274	—	—	3,5	0,2	96,3	20,9
432	8	75	52 399	—	—	0,23	36	—	—	41,9	49,6	8,5	1,6
5	—	220	153 900	15	10 200	492	63 819	—	—	39,7	0,4	59,9	7,1
13	89	—	—	—	—	—	—	—	—	23,2	76,8	—	1,0
279	1	23	16 033	—	—	0,44	61	—	—	56,2	40,5	3,3	3,2
1	0,31	19	13 383	75	52 399	1 391	194 749	152	33 444	2,4	19,1	78,5	28,7
6	—	—	—	—	—	—	—	—	—	58,4	41,6	—	2,7
—	3	—	—	—	—	—	—	—	—	94,3	5,7	—	1,1
362	3	2	1 399	—	—	—	—	—	—	78,8	21,1	0,1	14,4
367	14	0,01	7	—	—	0,04	6	—	—	83,3	16,7	—	2,5
24	2	7	4 800	—	—	441	61.756	—	—	29,6	33,2	37,2	1,7
3	80	27	19 200	—	—	0,52	73	—	—	80,6	17,6	1,8	3,5
12	8	63	44 000	—	—	0,19	27	5	1 000	92,3	3,4	4,3	0,6
745	—	53	37 400	2	1 200	35	4 922	—	—	34,0	58,9	7,1	6,8
3	19	1	400	—	—	0,09	13	—	—	74,2	25,7	0,1	2,6
384	0,31	2 730	1 911 066	—	—	7	941	—	—	13,9	10,6	75,5	37,8
1	—	—	—	—	—	—	—	—	—	95,7	4,3	—	4,8
—	1	—	—	—	—	0,13	18	—	—	92,8	7,1	0,1	0,7
0,20	2	648	453 383	20	13 800	0,13	18	6	1 405	46,7	10,8	42,5	6,6
143	1	11	7 600	—	—	115	16 151	—	—	46,7	37,7	15,6	1,1
2 455	4	36	25 399	0,31	216	15	2 036	0,31	69	71,0	28,4	0,6	6,0
29	—	1	433	—	—	1	131	—	—	79,2	20,7	0,1	4,9
2	4	—	—	—	—	0,43	60	—	—	34,0	66,0	—	1,3
—	2	—	—	—	—	—	—	—	—	47,2	52,8	—	11,1

IV — Área cultivada nos estabelecimentos rurais recenseados

Surface cultivée dans les établissements ruraux recensés

MUNICIPIOS MUNICIPES	Área total dos estabelecimentos rurais recenseados	Área total cultivada	CEREAES E OUTRAS PLANTAS ALIMENTÍCIAS CÉRÉALES ET AUTRES PLANTES ALIMENTAIRES						PLANTAS IN PLANTES IN	
	Surface totale des établissements ruraux recensés		Arroz Riz	Milho Mais	Trigo Blé	Feijão Haricot	Batata inglesa Pomme de terre	Mandioca Manioc	Algodão Coton	Cana da assucar Canne à sucre
	Hectares Hectares									

ESTADO
(CONTINUA)

Guarany	18 628	88	5	34	—	30	—	18	—	7
Igrapiúna	1 925	526	11	34	—	27	—	13	—	42
Ilhéos	225 035	68 704	107	631	—	199	0,03	1 125	0,22	153
Inhambupe	51 407	1 218	24	776	—	276	—	165	4	1
Irará	37 097	3 200	—	1 325	—	633	—	487	—	166
Itaberaba	136 991	2 039	69	654	—	486	0,0	39	10	501
Itabuna	92 748	27 32	53	424	—	110	—	217	—	5
Itaparica	13 925	664	—	18	—	12	0,27	13	—	—
Itapicurú	22 591	281	40	192	—	134	—	17	5	14
Ituassú	81 529	2 006	285	926	—	424	0,17	170	408	172
Jacaracy	11 530	330	48	177	—	99	—	37	1	14
Jacobina	115 493	2 577	46	674	—	557	0,02	254	107	173
Jaguaripe	22 106	313	—	4	—	2	—	155	—	23
Jequié	97 297	8 820	171	993	—	490	1	38	2	17
Jequiriçá	43 390	2 158	2	307	—	168	0,03	199	—	64
Joazeiro	380 102	193	—	70	—	60	0,03	28	2	74
Jussiape	30 567	1 780	77	55	—	317	1	41	21	380
Lage	69 841	966	0,31	109	—	22	—	220	—	55
Lençóes	8 302	69	6	7	—	4	—	9	—	14
Macaubas	19 639	1 500	316	822	—	465	—	181	40	305
Maracás	131 518	9 889	60	1 591	—	76	6	750	82	8
Maragogipe	28 669	2 972	19	782	—	175	2	80	—	99
Marahú	53 643	10 193	140	1 035	—	825	2	827	—	166
Matta de São João	34 864	847	3	30	—	6	—	4	—	512
Minas do Rio de Contas	37 104	2 255	480	802	—	425	—	109	418	416
Monte Alegre	53 309	719	2	529	—	16	0,02	15	11	—
Monte Alto	25 001	656	63	142	—	11	0,02	26	391	43
Monte Cruzeiro	38 437	1 000	1	255	—	120	—	121	11	77
Monte Santo	13 972	119	1	71	—	8	0,02	24	17	1
Morro do Chapéo	82 658	2 948	60	1 186	—	415	1	271	1.054	125

em 1 de Setembro de 1920 (Anno agrícola de 1919-1920)

sés au 1^{er} Septembre 1920 (Année agricole 1919-1920)

DUSTRIAS DUSTRIELLES		CULTURAS ARBORESCENTES E ARBUSTIVAS CULTURES ARBORESCENTES ET ARBUSTIVES								PORCENTAGEM EM RELAÇÃO Á ÁREA TOTAL CULTIVADA POURCENTAGE EN RAP- PORT À LA SUR- FACE TOTALE CULTIVÉE			Relação entre a área total culti- vada e a área re- censeada Rap- port entre la surface totale cultivée et la surface des éta-bli- se- ments re- censés
Fumo Tabac	Mamona Ricin	CAFÉ CAFÉ		CACAO CACAO		COCO COCO		MANIÇOBA MANIÇOBA		Cereales e outras plan- tas ali- mentí- cias	Plan- tas in- dus- triaes	Cul- turas ar- bore- scentes e arbusti- vas	
— Hectares	— Hectares	Área cultivada Surface cul- tivée	Numero de arvores Nom- bre d'ar- bres	Área cultivada Surface cul- tivée	Numero de arvores Nom- bre d'ar- bres	Área cultivada Surface cul- tivée	Numero de arvores Nom- bre d'ar- bres	Área cultivada Surface cul- tivée	Numero de arvores Nom- bre d'ar- bres	Cérea- les et autres plan- tes ali- menta- ires	Plan- tes in- dus- triaes	Cul- tures ar- bore- scentes et arbusti- ves	
4	5	33	22.999	0,28	199	—	—	—	—	44,2	18,1	37,7	0,5
—	—	12	8.599	296	207.166	32	4.550	—	—	27,4	8,0	64,6	27,3
5	245	2.208	1.545.500	64.135	44.894.666	726	101.622	—	—	1,8	0,6	97,6	30,5
398	4	2	1.400	—	—	8	1.073	1	300	65,7	33,4	0,9	2,4
1.682	0,38	25	17.200	—	—	2	217	—	—	41,4	57,8	0,8	8,6
418	23	350	245.300	9	6.000	5	737	—	—	35,5	46,7	17,8	1,5
0,30	107	344	240.870	26.387	18.470.991	1	98	—	—	1,8	0,4	97,8	29,5
—	0,31	1	400	7	5.006	637	89.173	—	—	2,7	0,1	97,2	4,8
23	—	—	—	—	—	7	936	—	—	82,6	14,9	2,5	1,2
4	2	199	139.000	9	6.000	1	208	—	—	60,4	29,2	10,4	2,5
4	1	85	59.400	—	—	—	—	—	—	68,2	6,1	25,7	2,9
32	4	1.541	1.078.366	—	—	0,04	5	—	—	27,9	12,3	59,8	2,2
3	1	25	17.600	4	2.599	102	14.329	0,02	5	49,5	8,6	41,9	1,4
593	21	1.798	1.258.802	5.224	3.656.583	0,12	17	—	—	13,2	7,2	79,6	9,1
520	2	1.083	757.771	180	126.199	0,01	1	—	—	14,3	27,2	58,5	5,0
—	0,15	6	4.000	—	—	17	2.362	—	—	36,3	51,8	11,9	0,1
—	—	750	524.860	—	—	0,09	13	—	—	35,3	22,5	42,2	5,8
205	—	440	308.000	44	30.600	2	303	—	—	22,8	26,9	50,3	1,4
—	—	39	27.400	0,01	4	1	91	—	—	21,7	20,3	58,0	0,8
1	4	9	6.500	—	—	3	395	—	—	75,9	23,3	0,8	7,6
744	25	7.367	5.157.166	6	4.000	0,26	36	—	—	16,7	8,7	74,6	7,1
524	1	1.499	1.049.362	20	13.932	5	644	—	—	27,7	21,0	51,3	10,4
87	22	710	497.000	7.378	5.164.683	553	77.380	0,05	10	11,7	2,7	85,6	19,0
7	—	5	3.199	—	—	274	38.353	—	—	5,8	61,3	32,9	2,4
1	6	107	75.200	—	—	25	3.463	—	—	56,8	37,3	5,9	6,1
129	3	45	31.200	—	—	—	—	—	—	73,9	19,8	6,3	1,3
1	16	—	—	—	—	0,21	29	—	—	31,3	68,7	—	2,6
202	10	443	309.918	1	650	0,19	26	—	—	25,6	30,0	44,4	2,6
13	2	1	433	—	—	—	—	0,12	2.600	71,4	27,7	0,9	0,9
23	14	260	181.866	3	2.400	5	732	217	47.777	42,3	41,3	16,4	3,6

DA BAHIA

ÇÃO — SUITE)

IV — Área cultivada nos estabelecimentos rurais recenseados

Surface cultivée dans les établissements ruraux recen

MUNICÍPIOS MUNICIPES	Área total dos estabelecimentos rurais recenseados	Área total cultivada	CEREAES E OUTRAS PLANTAS ALIMENTÍCIAS CÉRÉALES ET AUTRES PLANTES ALIMENTAIRES						PLANTAS IN PLANTES IN							
	Surface totale des établissements ruraux recensés		Arroz Riz	Milho Mais	Trigo Blé	Feijão Haricot	Batata inglesa Pomme de terre	Mandioca Manioc	Algodão Coton	Cana de açúcar Canne à sucre						
	—	—									—	—	—	—	—	—
	Hectares	Hectares									Hectares	Hectares	Hectares	Hectares	Hectares	Hectares
Hectares	Hectares	Hectares	Hectares	Hectares	Hectares	Hectares	Hectares	Hectares								

ESTADO
(CONTINUA)

Mucugê	43 599	649	44	58	—	64	0,43	58	1	4
Mundo Novo	151 243	2 055	30	677	—	339	0,28	432	1	125
Muritiba	10 112	1 639	2	602	—	404	0,08	739	—	—
Nazareth	20 091	488	19	11	—	4	—	97	—	317
Nova Boipeba	26 467	3 198	11	346	—	98	—	420	—	12
Oliveira do Brejinho	4 206	495	138	82	—	57	—	28	—	272
Orobó	132 094	4 012	159	1 325	—	800	0,28	794	5	77
Paramirim	37 374	8 145	1 629	3 812	—	1 924	3	499	768	1.346
Patrocínio do Coité	7 843	1 447	1	836	—	456	0,03	101	341	2
Pilão Arcado	2 849	240	18	203	—	29	—	149	1	17
Poções	51 216	1 114	80	319	—	211	2	60	33	56
Pojuca	16 906	565	2	52	—	11	—	411	—	73
Pombal	33 053	6 285	14	2 211	—	1 705	—	1 424	3 292	216
Porto Seguro	19 990	503	14	35	—	16	0,13	24	—	12
Prado	30 628	1 312	2	28	—	29	—	47	34	17
Queimadas	128 743	195	1	170	—	176	1	25	7	—
Remanso	64 784	625	82	510	—	248	—	189	13	—
Remédios	4 954	46	5	14	—	9	—	7	—	27
Riachão do Jacuhype	102 240	3 635	20	3 361	—	1 170	0,07	223	2	0,06
Riacho de Sant'Anna	78 522	2 429	313	1 103	—	335	0,17	214	389	230
Rio Branco	64 245	446	87	246	—	226	—	88	24	33
Sant'Anna do Catú	23 615	1 004	1	210	—	14	—	464	20	72
Sant'Anna dos Brejos	179 595	1 131	8	13	—	13	—	3	—	104
Santa Cruz	21 920	796	5	53	—	14	0,08	166	0,22	15
Santa Maria	9 717	443	53	267	—	99	—	27	14	109
Santarém	27 312	4 394	26	177	—	106	—	396	—	19
Santa Rita do Rio Preto	189.562	486	132	265	—	66	—	38	20	58
Santo Amaro	116 785	9 791	—	444	—	74	0,02	345	—	8 208
Santo Antonio da Gloria	17 840	27	4	23	—	19	—	1	—	—
Santo Antonio de Jesus	21 084	3 692	0,15	496	—	47	—	470	—	254

em 1 de Setembro de 1920 (Anno agrícola de 1919-1920)

sés au 1^{er} Septembre 1920 (Année agricole 1919-1920)

DUSTRIAS DUSTRIELLES		CULTURAS ARBORESCENTES E ARBUSTIVAS CULTURES ARBORESCENTES ET ARBUSTIVES								PORCENTAGEM EM RELAÇÃO Á ÁREA TOTAL CULTIVADA POURCENTAGE EN RAP- PORT À LA SUR- FACE TOTALE CULTIVÉE			Relação entre a área total culti- vada e a área re- censeada
Fumo Tabac	Mamona Ricin	CAFÉ CAFÉ		CACAO CACAO		COCO COCO		MANIÇOBA MANIÇOBA		Cereaes e outras plan- tas ali- mentí- cias	Plan- tas in- dus- trias	Cul- turas ar- bores- centes e arbusti- vas	
— Hectares Hectares	— Hectares Hectares	Área cultivada Surface cultivée — Hectares	Numero de arvores Numero d'ar- bres — Hectares	Área cultivada Surface cultivée — Hectares	Numero de arvores Numero d'ar- bres — Hectares	Área cultivada Surface cultivée — Hectares	Numero de arvores Numero d'ar- bres — Hectares	Área cultivada Surface cultivée — Hectares	Numero de arvores Numero d'ar- bres — Hectares	Cérea- les et autres plan- tes ali- menta- ires	Plan- tes in- dus- trielles	Cul- tures ar- bores- centes et arbusti- ves	Rap- port entre la surface totale culti- vée et la surface des é- tablis- se- ments censés

DA BAHIA

ÇÃO — SUITE)

8	8	521	364 863	—	—	0,03	4	—	—	16,7	3,2	80,1	1,5
338	16	743	520 116	24	17 080	0,31	44	0,02	4	36,2	24,5	39,3	1,4
552	4	328	229 399	9	6 000	5	744	—	—	45,2	33,9	20,9	16,2
3	—	45	31 716	2	1 600	5	731	—	—	23,7	65,5	10,8	2,4
166	1	306	214 150	2 280	1 596 070	2	334	—	—	13,5	5,6	80,9	12,1
—	—	—	—	—	—	3	408	—	—	44,4	55,0	0,6	11,8
1 566	16	834	584 100	6	4 000	21	2 877	0,05	10	37,1	41,5	21,4	3,0
11	41	520	364 000	—	—	15	2 142	—	—	66,8	26,6	6,6	21,8
34	16	206	144 400	9	6.200	2	342	—	—	58,0	27,0	15,0	18,4
—	1	—	—	—	—	0,19	26	—	—	92,0	7,9	0,1	8,4
38	5	361	252 731	174	121 919	0,46	65	—	—	37,5	12,4	50,1	2,2
63	—	11	7 399	—	—	5	684	—	—	73,1	24,1	2,8	3,3
546	—	—	—	—	—	6	789	—	—	35,5	64,4	0,1	19,0
—	—	90	62 771	325	227 710	22	3 128	—	—	9,9	2,4	87,7	2,5
8	—	574	401 465	601	420 485	11	1 574	18	4 001	3,7	4,5	91,8	4,3
1	6	3	2 200	—	—	—	—	—	—	91,3	7,2	1,5	0,2
3	17	—	—	—	—	0,12	17	—	—	94,7	5,3	—	1,0
—	—	—	—	—	—	0,01	1	—	—	41,3	58,7	—	0,9
251	1	6	4 000	—	—	0,31	43	—	—	92,8	7,0	0,2	3,6
84	20	1	916	7	4 760	1	200	273	60 000	58,5	29,9	11,6	3,1
2	20	—	—	1	862	6	768	25	5 500	75,0	17,8	7,2	0,7
400	0,31	27	19 200	—	—	20	2 734	—	—	46,3	49,0	4,7	4,3
1	0,46	—	—	5	3 483	—	—	—	—	1,9	97,7	0,4	0,6
1	—	99	69 090	281	196 400	229	32 128	—	—	21,5	2,0	76,5	3,6
0,20	—	—	—	—	—	—	—	—	—	72,2	27,8	—	4,6
116	—	295	206 835	3 534	2 473 873	8	1 070	—	—	9,6	3,1	87,3	16,1
5	5	1	866	—	—	0,04	5	—	—	81,7	18,1	0,2	0,3
1 081	—	47	32 599	1	440	10	1 357	—	—	4,5	94,9	0,6	8,4
—	—	—	—	—	—	—	—	—	—	100,0	—	—	0,2
995	4	1.886	1 320 000	50	35 000	6	902	0,50	100	13,5	33,9	52,6	17,

IV — Área cultivada nos estabelecimentos rurais recenseados

Surface cultivée dans les établissements ruraux recen

MUNICIPIOS MUNICIPÉS	Área total dos estabelecimentos rurais recenseados	Área total cultivada	CEREAES E OUTRAS PLANTAS ALIMENTÍCIAS CÉRÉALES ET AUTRES PLANTES ALIMENTAIRES						PLANTAS IN PLANTES IN	
	Surface totale des établissements ruraux recensés		Arroz Riz	Milho Mais	Trigo Blé	Feijão Haricot	Batata inglesa Pomme de terre	Mandioca Manioc	Algodão Coton	Canna de açúcar Canne à sucre
	— Hectares Hectares									

ESTADO

(CONCLU

São Felipe	21 011	4 044	0,15	113	0,20	24	—	458	2	429
São Felix do Paraguassú	7 482	1 022	0,38	104	—	23	0,38	188	—	10
São Francisco	42 407	2 447	0,31	64	—	2	—	226	—	2.191
São Gonçalo dos Campos	33 263	2 008	0,31	835	0,40	359	0,23	472	—	—
São José da Casa Nova	64 929	231	4	140	—	82	0,07	40	32	1
São José de Porto Alegre	33 905	1 677	22	470	—	77	—	222	—	1
São Miguel	8 057	966	—	23	—	3	—	131	4	131
São Salvador	37 952	2 654	2	49	—	40	0,37	518	—	1 357
Saúde	19 440	1 914	16	508	1	225	1	189	—	213
Sento Sé	33 782	3 931	156	1 846	—	1 455	2	747	1 365	349
Serrinha	43 501	3 531	8	3 073	0,20	1 039	0,10	358	4	—
Souré	8 886	649	50	435	—	533	—	24	7	38
Taperoá	8 460	2 496	4	3	—	1	—	352	—	20
Trancozo	20 502	548	0,38	78	1	25	—	132	—	3
Tucano	4 707	110	12	75	—	71	—	0,28	—	19
Una	27 527	4 207	75	200	—	67	0,10	352	1	5
Urandy	93 247	2 150	303	985	1	352	0,08	50	564	242
Valença	24 516	4 832	13	427	—	96	0,32	2 081	1	228
Vigosa	74 679	8 579	585	1 350	—	751	0,07	1.544	—	44
Villa Bella das Palmeiras.....	11 628	2 260	13	40	—	25	—	29	—	15
Villa Rica	39 213	968	39	694	—	242	—	59	—	214
Wagner	17 912	414	15	187	—	61	—	53	—	44

ESTADO

Acarahú	54 965	314	3	14	—	18	0,08	151	40	48
Aquiraz	9 708	268	12	81	—	61	—	75	37	75
Aiacaty	17 209	609	—	5	—	11	—	7	—	440
Aiacoyaba	12 537	316	2	25	—	10	0,06	7	200	59
Araripe	69 994	1 309	0,50	1	—	1	—	330	970	9
Arueiroz	166 245	120	0,17	—	—	0,50	—	7	111	—

em 1 de Setembro de 1920 (Anno agrícola de 1919-1920)

sés au 1^{er} Septembre 1920 (Année agricole 1919-1920)

DUSTRIAES DUSTRIELLES		CULTURAS ARBORESCENTES E ARBUSTIVAS CULTURES ARBORESCENTES ET ARBUSTIVES								PORCENTAGEM EM RELAÇÃO À ÁREA TOTAL CULTIVADA POURCENTAGE EN RAP- PORT À LA SUR- FACE TOTALE CULTIVÉE			Relação entre a área total culti- vada e a área ra- censeada
Fumo Tabac	Mamona Ricin	CAFÉ CAFÉ		CACAO CACAO		COCO COCO		MANIÇOBA MANIÇOBA		Cereaa s e outras plan- tas ali- manti- cias	Plan- tas in- dus- trias	Cul- turas ar- bore- scentes e arbusti- vas	Rap- port entre la surface totalc cultivée et la surface des é- tablis- se- ments re- censés
		Área cultivada Surface cultivée	Numero de arvores Nom- bre d'ar- bres	Área cultivada Surface cultivée	Numero de arvores Nom- bre d'ar- bres	Área cultivada Surface cultivée	Numero de arvores Nom- bre d'ar- bres	Área cultivada Surface cultivée	Numero de arvores Nom- bre d'ar- bres				
Hectares	Hectares	Hectares	Hectares	Hectares	Hectares	Hectares	Hectares	Hectares	Hectares	Cérea- les et autres plan- tes ali- menta- ires	Plan- tes in- dus- trielles	Cul- tures ar- bore- scentes et ar- busti- ves	
786	1	2.352	1.646.456	1	800	15	2.085	—	—	11,3	30,1	58,6	19,3
179	—	640	448.100	—	—	4	627	—	—	18,5	18,5	63,0	13,7
3	—	1	433	0,02	12	26	3.700	—	—	9,3	89,6	1,1	5,8
1.135	1	22	15.600	4	3.000	7	931	—	—	41,6	56,7	1,7	6,0
—	3	0,01	7	—	—	0,56	79	50	11.000	62,5	15,6	21,9	0,4
—	2	422	295.300	709	496.520	51	7.124	—	—	29,3	0,2	70,5	4,9
153	—	547	382.600	—	—	0,19	26	—	—	13,7	29,2	57,1	12,0
1	0,31	4	2.503	1	800	740	103.541	—	—	19,8	51,8	28,4	7,0
19	17	1.139	797.316	—	—	—	—	0,02	4	27,5	13,0	59,5	9,8
—	175	38	26.800	—	—	0,24	33	—	—	51,0	48,0	1,0	11,6
444	1	1	430	—	—	0,02	3	—	—	87,3	12,7	—	8,1
9	1	5	3.466	—	—	6	829	—	—	89,8	8,5	1,7	7,3
19	1	52	36.400	2.049	1.434.606	0,56	78	—	—	14,3	1,6	84,1	29,5
1	—	190	132.975	196	137.193	25	3.503	—	—	24,3	0,7	75,0	2,7
—	—	—	—	—	—	4	599	—	—	79,1	17,3	3,6	2,3
2	2	46	32.305	3.320	2.323.903	347	48.528	—	—	10,3	0,2	89,5	15,3
14	24	25	17.416	2	1.400	0,23	32	—	—	59,7	39,1	1,2	2,3
526	—	822	575.166	916	641.483	245	34.242	—	—	43,3	15,6	41,1	19,7
—	64	5.879	4.115.200	19	13.383	442	61.944	2	500	24,8	1,3	73,9	11,5
—	0,38	1.731	1.211.466	460	322.200	1	135	—	—	2,3	0,7	97,0	19,4
20	1	0,03	20	—	—	0,34	47	0,07	15	75,7	24,3	—	2,5
4	2	162	113.200	—	—	0,09	12	—	—	48,8	12,1	39,1	2,3

DA BAHIA

SÃO — FIN)

786	1	2.352	1.646.456	1	800	15	2.085	—	—	11,3	30,1	58,6	19,3
179	—	640	448.100	—	—	4	627	—	—	18,5	18,5	63,0	13,7
3	—	1	433	0,02	12	26	3.700	—	—	9,3	89,6	1,1	5,8
1.135	1	22	15.600	4	3.000	7	931	—	—	41,6	56,7	1,7	6,0
—	3	0,01	7	—	—	0,56	79	50	11.000	62,5	15,6	21,9	0,4
—	2	422	295.300	709	496.520	51	7.124	—	—	29,3	0,2	70,5	4,9
153	—	547	382.600	—	—	0,19	26	—	—	13,7	29,2	57,1	12,0
1	0,31	4	2.503	1	800	740	103.541	—	—	19,8	51,8	28,4	7,0
19	17	1.139	797.316	—	—	—	—	0,02	4	27,5	13,0	59,5	9,8
—	175	38	26.800	—	—	0,24	33	—	—	51,0	48,0	1,0	11,6
444	1	1	430	—	—	0,02	3	—	—	87,3	12,7	—	8,1
9	1	5	3.466	—	—	6	829	—	—	89,8	8,5	1,7	7,3
19	1	52	36.400	2.049	1.434.606	0,56	78	—	—	14,3	1,6	84,1	29,5
1	—	190	132.975	196	137.193	25	3.503	—	—	24,3	0,7	75,0	2,7
—	—	—	—	—	—	4	599	—	—	79,1	17,3	3,6	2,3
2	2	46	32.305	3.320	2.323.903	347	48.528	—	—	10,3	0,2	89,5	15,3
14	24	25	17.416	2	1.400	0,23	32	—	—	59,7	39,1	1,2	2,3
526	—	822	575.166	916	641.483	245	34.242	—	—	43,3	15,6	41,1	19,7
—	64	5.879	4.115.200	19	13.383	442	61.944	2	500	24,8	1,3	73,9	11,5
—	0,38	1.731	1.211.466	460	322.200	1	135	—	—	2,3	0,7	97,0	19,4
20	1	0,03	20	—	—	0,34	47	0,07	15	75,7	24,3	—	2,5
4	2	162	113.200	—	—	0,09	12	—	—	48,8	12,1	39,1	2,3

DO GEARÁ

1	5	—	—	2	1.200	64	7.653	—	—	49,1	29,9	21,0	0,6
—	—	—	—	—	—	63	7.539	—	—	34,7	41,8	23,5	2,8
—	—	—	—	—	—	158	19.017	—	—	1,8	72,3	25,9	3,5
3	0,42	0,07	50	—	—	17	1.999	9	2.000	8,6	83,2	8,2	2,5
—	—	—	—	—	—	—	—	—	—	25,2	74,8	—	1,9
0,29	—	—	—	—	—	2	217	—	—	5,9	92,4	1,7	0,1

IV — Área cultivada nos estabelecimentos rurais recenseados

Surface cultivée dans les établissements ruraux recen

MUNICIPIOS MUNICIPES	Área total dos estabelecimentos rurais recenseados	Área total cultivada Surface totale cultivée	CEREAES E OUTRAS PLANTAS ALIMENTÍCIAS CÉRÉALES ET AUTRES PLANTES ALIMENTAIRES						PLANTAS IN PLANTES IN	
	Surface totale des établissements ruraux recensés		Arroz	Milho	Trigo	Feijão	Batata inglesa	Mandioca	Algodão	Cana-de-açúcar
	—		Riz	Maïs	Blé	Haricot	Pomme de terre	Manioc	Coton	Canne à sucre
	Hectares		Hectares	Hectares	Hectares	Hectares	Hectares	Hectares	Hectares	Hectares
Hectares	Hectares	Hectares	Hectares	Hectares	Hectares	Hectares	Hectares	Hectares	Hectares	

ESTADO
(CONTINUA)

Assaré.....	61.954	1.112	10	58	—	18	0,04	13	449	17
Aurora.....	8.680	610	17	160	—	9	—	0,17	14	410
Barbalha.....	64.544	2.419	257	465	—	315	—	215	77	1.097
Baturité.....	20.552	4.549	31	84	—	35	0,02	152	703	485
Beberibe.....	14.230	430	—	22	—	29	—	16	—	366
Bóia Viagem.....	403.849	4	—	4	—	3	—	—	—	—
Brejo dos Santos.....	28.844	356	15	45	—	9	—	8	17	20
Cachoeira.....	100.931	188	12	45	—	14	—	12	127	—
Camocim.....	8.711	24	1	1	—	2	0,38	20	—	—
Campo Grande.....	21.236	915	1	326	—	120	0,06	179	81	195
Campos Salles.....	33.152	236	2	6	—	4	—	233	0,50	0,05
Canindé.....	240.996	43.520	0,42	12	—	2	—	—	600	—
Caridade.....	53.390	37	—	—	—	—	—	0,19	37	—
Cascavel.....	36.959	519	—	5	—	4	—	135	0,50	263
Coité.....	19.142	3.526	0,42	480	—	66	1	97	450	719
Crathéus.....	125.089	5	0,17	3	—	1	—	4	—	—
Crato.....	42.452	2.482	140	283	—	192	—	77	1.212	706
Entre Rios.....	33.825	305	42	261	—	187	0,24	1	0,50	1
Fortaleza.....	6.267	295	—	1	—	4	0,38	80	54	160
Granja.....	69.206	6	—	3	—	1	—	—	0,50	—
Guarany.....	32.052	430	—	0,37	—	0,50	—	124	51	235
Icó.....	102.953	252	27	53	—	28	—	5	143	24
Iguatú.....	90.370	5.639	453	2.925	—	166	—	8	1.723	533
Independência.....	59.152	8	—	8	—	5	—	—	—	—
Ipá.....	120.515	128	3	—	—	20	—	23	2	49
Ipueiras.....	80.407	521	43	186	—	105	0,02	58	50	218
Iracema.....	59.834	77	2	13	—	6	—	2	61	—
Itapipoca.....	61.910	2.355	13	215	—	78	—	17	550	82
Jaguaripe-mirim.....	85.382	247	33	115	—	39	—	5	98	—
Jardim.....	58.339	2.305	258	658	—	130	—	189	29	1.172

em 1 de Setembro de 1920 (Anno agrícola de 1919-1920)

sés au 1^{er} Septembre 1920 (Année agricole 1919-1920)

DUSTRIAES DUSTRIELLES		CULTURAS ARBORESCENTES E ARBUSTIVAS CULTURES ARBORESCENTES ET ARBUSTIVES								PORCENTAGEM EM RELAÇÃO À ÁREA TOTAL CULTIVADA POURCENTAGE EN RAP- PORT À LA SUR- FACE TOTALE CULTIVÉE			Relação entre a área total culti- vada e a área re- censada
Fumo Tabac	Mamona Ricin	CAFÉ CAFÉ		CACAO CACAO		COCO COCO		MANIÇOBA MANIÇOBA		Cereaes e outras plan- tas ali- mentí- cias	Plan- tas in- dus- trias	Cul- turas ar- bore- scentes e arbustí- vas	
— — Hectares Hectares	— — Hectares Hectares	Área cultivada Surface cultivée — Hectares	Numero de arvores — Nombre d'ar- bres	Área cultivada Surface cultivée — Hectares	Numero de arvores — Nombre d'ar- bres	Área cultivada Surface cultivée — Hectares	Numero de arvores — Nombre d'ar- bres	Área cultivada Surface cultivée — Hectares	Numero de arvores — Nombre d'ar- bres	Cérea- les et autres plan- tes ali- mentai- res	Plan- tes in- dus- trielles	Cul- tures ar- bore- scentes et arbustí- ves	Rap- port entre la surface totale cultivée et la surface des éta- blisse- ments re- censés

DO CEARÁ

ÇÃO — SUITE)

4	1	—	—	—	—	0,24	29	573	126.000	6,1	42,4	51,5	1,8
9	—	—	—	—	—	—	—	—	—	29,0	71,0	—	7,0
7	1	12	8.095	494	345.600	9	1.062	0,45	100	29,8	48,9	21,3	3,7
0,29	0,33	2.834	1.984.033	10	6.760	24	2.890	309	68.000	4,0	26,1	69,9	22,1
—	—	—	—	—	—	35	4.203	—	—	6,8	85,1	8,1	3,0
—	—	—	—	—	—	—	—	—	—	100,0	—	—	—
—	—	52	36.705	—	—	2	288	205	45.125	16,9	10,4	72,7	1,2
2	0,08	—	—	—	—	2	289	—	—	30,3	68,6	1,1	0,2
0,29	0,42	—	—	—	—	2	197	—	—	88,8	2,9	8,3	0,3
50	5	226	158.110	29	20.600	2	204	—	—	35,7	36,2	28,1	4,3
—	—	—	—	—	—	0,02	3	—	—	99,8	0,2	—	0,7
4	1	6	4.400	—	—	2	255	42.895	9.437.000	—	1,4	98,6	18,1
—	—	—	—	—	—	—	—	—	—	0,5	99,5	—	0,1
—	0,17	—	—	—	—	120	14.382	—	—	26,0	50,8	23,2	1,4
7	3	1.568	1.097.499	22	15.300	9	1.032	267	58.696	13,7	33,4	52,9	18,4
—	—	—	—	—	—	1	180	—	—	80,7	—	19,3	—
16	1	19	13.200	—	—	105	12.543	—	—	17,0	78,0	5,0	5,8
0,29	—	—	—	—	—	0,12	15	—	—	99,4	0,6	—	0,9
—	—	0,29	200	—	—	0,57	69	0,23	50	27,2	72,4	0,4	4,7
0,29	—	—	—	—	—	2	247	—	—	51,8	13,7	34,5	—
2	—	—	—	—	—	18	2.179	—	—	28,8	67,0	4,2	1,3
2	—	—	—	—	—	3	372	—	—	31,7	67,1	1,2	0,2
3	—	—	—	—	—	2	228	—	—	59,9	40,1	—	6,2
—	0,08	—	—	—	—	—	—	—	—	99,0	1,0	—	—
0,29	—	42	29.273	—	—	5	573	4	800	20,3	40,0	39,7	0,1
3	1	13	9.200	—	—	7	804	—	—	44,0	52,2	3,8	0,6
1	—	—	—	—	—	—	—	—	—	19,5	80,5	—	0,1
3	4	43	30.000	—	—	4	471	1.441	317.000	9,7	27,1	63,2	3,8
1	—	—	—	—	—	0,44	53	—	—	59,8	40,0	0,2	0,3
11	0,33	38	26.600	1	1.000	0,67	81	137	30.200	39,7	52,6	7,7	4,0

IV — Área cultivada nos estabelecimentos rurais recenseados

Surface cultivée dans les établissements ruraux recen

MUNICIPIOS MUNICIPES	Área total dos estabelecimentos rurais recenseados	Área total cultivada	CEREAES E OUTRAS PLANTAS ALIMENTÍCIAS CÉRÉALES ET AUTRES PLANTES ALIMENTAIRES						PLANTAS IN PLANTES IN	
	Surface totale des établissements ruraux recensés		Arroz Riz	Milho Mais	Trigo Blé	Feijão Haricot	Batata Ingloza Pomme de terre	Mandioca Manioc	Algodão Coton	Canna de assucar Canne à sucre
	Hectares Hectares		Hectares Hectares	Hectares Hectares	Hectares Hectares	Hectares Hectares	Hectares Hectares	Hectares Hectares	Hectares Hectares	Hectares Hectares

ESTADO (CONTINUA)										
Joazeiro	17.350	9.124	528	2.214	—	451	0,32	113	2 340	297
Laranjeiras	37 292	451	12	172	0,40	114	—	10	255	—
Lavras	46.647	935	24	24	—	—	—	1	51	832
Limoeiro	43.810	184	1	18	—	32	0,02	1	114	35
Maranguape	70 464	16.776	317	596	—	584	—	36	2 233	280
Maria Pereira	97 136	3 918	163	3.334	—	680	—	18	371	46
Massapê	25 119	17	—	14	—	7	—	8	—	0,18
Mecejana	18 100	422	21	110	—	101	—	90	130	72
Merúoca	22 852	305	—	111	—	50	0,24	194	70	—
Milagres	55 723	1 960	9	186	—	33	—	35	755	873
Missão Velha	34 129	6 011	105	631	—	256	—	40	4 500	730
Morada Nova	44 705	119	2	—	0,20	46	—	0,19	69	1
Mulungú	9 241	2 053	—	7	—	1	0,20	43	6	162
Pacatuba	30 915	9.933	0,17	69	—	24	—	50	2 938	71
Pacoty	30.967	6.352	8	395	—	90	1	32	66	49
Palma	35 402	—	—	—	—	—	—	—	—	—
Paracurú	45 384	508	9	36	—	56	—	41	79	243
Pedra Branca	41 178	8	—	—	—	—	—	8	—	—
Pentecoste	140 091	—	—	—	—	—	—	—	—	—
Pereiro	23.911	411	1	33	—	4	—	38	372	—
Porangaba	12 727	127	5	18	—	21	—	36	50	26
Porteiras	5 244	433	17	135	0,20	26	—	11	129	57
Quixadá	109 387	795	4	74	—	46	—	8	265	85
Quixerá	22 650	131	3	18	—	10	—	48	39	35
Quixeramobim	219 786	1 103	7	256	—	51	—	4	119	—
Redempção	32 019	1 481	12	67	—	12	2	11	262	206
Riacho do Sangue	77 350	51	3	9	—	5	—	2	38	—
Saboeiro	84.216	38	1	6	—	3	—	—	31	—
Sant'Anna	43.280	40	—	—	—	—	0,34	40	—	—
Sant'Anna do Cariry	28 639	1 869	73	179	—	62	—	182	1 292	315

em 1 de Setembro de 1920 (Anno agricola de 1919-1920)

sés au 1^{er} Septembre 1920 (Année agricole 1919-1920)

DUSTRIAES DUSTRIELLES		CULTURAS ARBORESCENTES E ARBUSTIVAS CULTURES ARBORESCENTES ET ARBUSTIVES								PORCENTAGEM EM RELAÇÃO À ÁREA TOTAL CULTIVADA POURCENTAGE EN RAP- PORT À LA SUR- FACE TOTALE CULTIVÉE			Relação entre a área total cul- tivada e a área re- censeada
Fumo Tabac	Mamona Ricin	CAFÉ CAFÉ		CACAO CACAO		COCO COCO		MANIÇOBA MANIÇOBA		Cereaes outras plan- tas ali- menti- cias Céréa- les et autres plan- tes ali- menta- ires	Plan- tas in- dus- triaes Plan- tes in- dus- trielles	Cul- turas ar- bores- centes e arbusti- vas Cul- tures ar- bores- centes et ar- busti- ves	
		Área cultivada Surface cultivée — Hectares	Numero de arvores Nom- bre d'ar- bres — Hectares	Área cultivada Surface cultivée — Hectares	Numero de arvores Nom- bre d'ar- bres — Hectares	Área cultivada Surface cultivée — Hectares	Numero de arvores Nom- bre d'ar- bres — Hectares	Área cultivada Surface cultivée — Hectares	Numero de arvores Nom- bre d'ar- bres — Hectares				
—	—	—	—	—	—	—	—	—	—	—	—	—	—
Hectares	Hectares	Hectares	Hectares	Hectares	Hectares	Hectares	Hectares	Hectares	Hectares	Hectares	Hectares	Hectares	Hectares

DO CEARÁ

ÇÃO — SUITE)

11,	0,08	—	—	—	—	7	843	3.727	820.000	30,1	29,0	40,9	52,6
12	—	—	—	—	—	—	—	—	—	40,9	59,1	—	1,2
2	—	—	—	—	—	2	192	—	—	5,1	94,7	0,2	2,0
1	—	—	—	—	—	1	120	—	—	18,0	81,5	0,5	0,4
1	1	152	106.200	—	—	24	2.934	13.172	2.897.903	5,4	15,0	79,6	23,8
0,43	1	—	—	—	—	3	331	—	—	89,2	10,7	0,1	4,0
1	—	—	—	—	—	2	225	—	—	81,5	6,9	11,6	0,1
—	3	—	—	—	—	78	9.393	8	1.800	31,0	48,6	20,4	2,3
21	5	11	7.400	1	900	3	378	—	—	63,6	31,5	4,9	1,3
4	0,42	114	79.975	1	520	18	2.193	—	—	9,9	83,3	6,8	3,5
3	2	34	24.134	—	—	6	781	—	—	12,2	87,1	0,7	17,6
—	—	—	—	—	—	0,67	81	—	—	40,5	58,9	0,6	0,3
—	0,33	1.699	1.189.223	—	—	29	3.472	113	24.760	2,1	8,2	89,7	22,2
—	2	1.447	1.013.012	2	1.680	13	1.521	5.391	1.186.000	0,7	20,3	69,0	32,1
1	1	1.750	1.224.715	7	5.000	4	477	4.070	895.500	6,4	1,8	91,8	20,5
—	—	—	—	—	—	—	—	—	—	—	—	—	—
0,14	1	—	—	—	—	96	11.536	24	5.200	12,8	63,6	23,6	1,1
—	—	—	—	—	—	—	—	—	—	100,0	—	—	—
—	—	—	—	—	—	—	—	—	—	—	—	—	—
—	—	—	—	—	—	0,15	18	—	—	9,5	90,5	—	1,7
0,14	1	0,03	20	—	—	9	1.125	—	—	32,5	60,3	7,2	1,0
3	1	87	61.000	4	3.080	0,10	12	—	—	35,1	43,9	21,0	8,3
0,14	0,50	—	—	—	—	43	5.214	323	71.066	9,8	44,1	46,1	0,7
—	4	0,15	106	2	1.300	0,32	38	—	—	38,8	59,3	1,9	0,6
6	0,08	—	—	—	—	1	173	714	157.000	23,9	11,3	64,8	0,5
1	—	177	124.230	—	—	5	661	749	164.800	5,5	31,7	62,8	4,6
1	—	—	—	—	—	0,22	26	—	—	23,4	76,2	0,4	0,1
—	—	—	—	—	—	0,37	45	—	—	18,2	80,8	1,0	—
—	—	—	—	—	—	—	—	—	—	100,0	—	—	0,1
1	—	1	440	—	—	0,47	56	5	1.000	13,6	86,0	0,4	6,5

IV — Área cultivada nos estabelecimentos ruraes recenseados

Surface cultivée dans les établissements ruraux recen

MUNICIPIOS MUNICIPES	Área total dos estabelecimentos ruraes recenseados	Área total cultivada	CEREAES E OUTRAS PLANTAS ALIMENTICIAS CÉRÉALES ET AUTRES PLANTES ALIMENTAIRES						PLANTAS IN PLANTES IN	
	Surface totale des établissements ruraux recensés	Surface totale cultivée	Arroz Riz	Milho Mais	Trigo Blé	Faijão Haricot	Batata inglesa Pomme de terre	Mandioca Manioc	Algodão Coton	Canna do assucar Canne à sucre
	Hectares Hectares	Hectares Hectares	Hectares Hectares	Hectares Hectares	Hectares Hectares	Hectares Hectares	Hectares Hectares	Hectares Hectares	Hectares Hectares	Hectares Hectares

ESTADO DO ES

Afonso Claudio	39 887	7 649	189	2 893	5	406	1	15	0,50	362
Alegre	131 056	21 746	329	5 272	—	1 181	1	13	0,50	1 786
Alfredo Chaves	32 160	5 861	43	1 059	—	187	0,07	28	—	36
Benevente	18 912	2 904	44	254	—	85	0,02	142	2	1 140
Bôa Família	37 513	9 667	263	2 058	—	282	1	41	2	359
Cachoeiro de Santa Leopoldina	77 169	5 193	31	1 722	—	171	3	37	0,50	148
Cachoeiro do Itapemirim	153 107	19 080	544	7 838	—	1 180	3	58	32	784
Cariacica	9 514	2 369	79	214	—	46	0,32	174	13	141
Conceição da Barra	21 588	2 275	17	55	—	58	0,05	662	—	107
Espírito Santo	3 106	46	6	33	—	9	—	28	4	3
Espírito Santo do Rio Pardo . .	45 492	10 119	119	3 475	—	440	1	8	216	233
Guarapary	32 567	4 628	138	812	—	139	0,50	852	5	72
Itapemirim	50 412	2 824	279	484	—	101	—	282	19	1 430
Linhares	77 670	12 490	382	2 977	—	447	0,42	357	34	470
Nova Almeida	22 711	3 831	204	531	—	143	—	287	1	216
Páo Gigante	30 187	6 133	112	1 611	—	128	0,40	90	35	92
Piúma	15 154	5 980	115	846	—	156	1	46	—	114
Ponte do Itabapoana	9 370	2 004	21	215	—	28	—	4	—	916
Riacho	46 021	4 268	177	805	0,20	388	0,15	1 018	9	97
Rio Novo	17 477	5 127	51	655	—	68	0,20	44	2	260
Rio Pardo	33 328	6 575	84	1 494	—	181	0,32	4	33	327
Santa Cruz	14 494	2 838	281	745	—	143	—	291	21	182
Santa Izabel	69 883	7 880	2	2 534	5	416	20	101	—	35
Santa Thereza	67 829	18 060	59	2 944	—	268	1	60	2	428
São João do Muquy	26 042	9 407	93	1 748	—	384	0,05	—	1	91
São José do Calçado	38 691	10 119	126	2 445	—	301	1	5	1	332
São Matheus	40 752	9 038	62	211	—	205	0,02	545	1	373
São Pedro do Itabapoana	83 921	23 292	482	6 050	3	886	1	32	—	575
Serra	11 874	1 552	92	80	—	28	—	69	1	121
Vianna	9 266	1 354	246	110	—	26	0,02	111	1	25
Victoria	12 546	448	41	28	—	15	—	44	—	242

em 1 de Setembro de 1920 (Anno agricola de 1919-1920)

sés au 1^{er} Septembre 1920 (Année agricole 1919-1920)

DUSTRIAES DUSTRIELLES		CULTURAS ARBORESCENTES E ARBUSTIVAS CULTURES ARBORESCENTES ET ARBUSTIVES								PORCENTAGEM EM RELAÇÃO Á ÁREA TOTAL CULTIVADA POURCENTAGE EN RAP- PORT À LA SUR- FACE TOTALE CULTIVÉE			Relação entre a área total culti- vada e a área re- censeada
Fumo Tabac	Mamona Ricin	CAFÉ CAFÉ		CACAO CACAO		COCO COCO		MANIÇOBA MANIÇOBA		Cereaes e outras plan- tas ali- menta- cias Céréaa- les et autres plan- tes ali- menta- ires	Plan- tas in- dus- triaes Plantes indus- trielles	Cul- turas ar- bore- scentes e arbusti- vas Cul- tures ar- bore- scentes et arbus- tives	Rap- port entre la surface totale cultivée et la surface des éta- blisse- ments re- censés
		Área cultivada Surface cultivée	Numero de arvores Nom- bre d'ar- bres	Área cultivada Surface cultivée	Numero de arvores Nom- bre d'ar- bres	Área cultivada Surface cultivée	Numero de arvores Nom- bre d'ar- bres	Área cultivada Surface cultivée	Numero de arvores Nom- bre d'ar- bres				
— Hectares	— Hectares	— Hecta- res	— Nom- bre	— Hecta- res	— Nom- bre	— Hecta- res	— Nom- bre	— Hecta- res	— Nom- bre				
8	3	4.142	3.106.796	45	25.020	0,12	12	—	—	40,4	4,9	54,7	19,2
44	9	14.290	10.717.310	14	7.527	0,03	3	0,10	20	25,8	8,4	65,8	16,6
—	1	4.721	3.540.701	—	—	—	—	0,50	100	18,8	0,6	80,6	18,2
—	2	1.454	1.090.550	7	4.000	1	131	—	—	10,3	39,4	50,3	15,4
11	3	6.943	5.207.505	23	12.654	4	372	—	—	24,0	3,9	72,1	25,8
0,40	—	3.287	2.464.970	—	—	1	61	—	—	33,8	2,9	63,3	6,7
1	2	9.840	7.379.649	31	17.055	5	456	—	—	43,9	4,3	51,8	12,5
—	1	1.913	1.434.619	8	4.200	0,17	17	—	—	12,4	6,5	81,1	24,9
—	2	1.379	1.034.200	0,02	10	108	10.841	—	—	29,8	4,8	65,4	10,5
—	—	—	—	—	—	—	—	—	—	84,8	15,2	—	1,5
16	57	5.953	4.464.846	49	27.000	0,01	1	—	—	35,5	5,2	59,3	22,2
1	0,23	3.417	2.563.050	142	78.000	—	—	—	—	21,4	1,7	75,9	14,2
—	—	611	458.528	—	—	1	72	—	—	27,0	51,3	21,7	5,6
20	11	8.300	6.225.359	290	159.302	5	519	1	144	26,9	4,3	68,8	16,1
—	0,15	2.879	2.159.130	—	—	0,08	8	—	—	19,2	5,7	75,1	16,9
1	2	4.220	3.164.860	59	32.569	1	75	—	—	28,1	2,1	69,8	20,3
0,40	—	4.873	3.654.857	31	16.800	—	—	—	—	16,1	1,9	82,0	39,5
—	—	851	638.485	—	—	1	65	—	—	11,8	45,7	42,5	21,4
0,40	0,38	2.920	2.189.630	44	24.000	2	161	—	—	28,0	2,5	69,5	9,3
—	—	3.864	2.898.000	295	162.133	0,04	4	—	—	13,8	5,1	81,1	29,3
131	1	4.505	3.378.857	—	—	—	—	—	—	24,0	7,5	68,5	19,7
—	2	1.607	1.205.200	—	—	0,06	6	—	—	36,2	7,2	56,6	19,6
3	0,38	5.219	3.914.423	62	34.133	0,01	1	—	—	32,5	0,5	67,0	11,3
7	2	14.585	10.939.079	28	15.310	4	378	—	—	16,6	2,4	81,0	26,6
2	—	7.462	5.596.800	9	5.000	1	74	—	—	19,6	1,0	79,4	36,1
—	3	7.138	5.353.428	73	40.266	0,08	8	—	—	25,4	3,3	71,3	26,2
3	8	7.998	5.998.463	36	19.733	12	1.236	—	—	6,7	4,3	89,0	22,2
5	1	16.074	12.055.388	101	55.350	—	—	—	—	28,1	2,5	69,4	27,8
—	—	1.243	932.155	15	8.000	0,37	37	—	—	11,1	7,8	81,1	13,1
—	0,08	969	726.684	2	950	0,16	16	—	—	26,4	1,9	71,7	14,6
—	0,31	119	89.600	2	1.000	0,06	6	—	—	19,0	54,0	27,0	3,6

PIRITO SANTO

IV — Área cultivada nos estabelecimentos rurais recenseados

Surface cultivée dans les établissements ruraux recen

MUNICIPIOS MUNICIPES	Área total dos estabelecimentos rurais recenseados Surface totale des établissements ruraux recensés — Hectares Hectares	Área total cultivada Surface totale cultivée — Hectares Hectares	CEREAES E OUTRAS PLANTAS ALIMENTÍCIAS CÉRÉALES ET AUTRES PLANTES ALIMENTAIRES						PLANTAS IN PLANTES IN	
			Arroz	Milho	Trigo	Feijão	Batata inglesa	Mandioca	Algodão	Canna de açúcar
			Riz	Mais	Blé	Haricot	Pomme de terre	Manioc	Coton	Canne à sucre
			—	—	—	—	—	—	—	—
			Hectares	Hectares	Hectares	Hectares	Hectares	Hectares	Hectares	Hectares

ESTADO

Anicuns	235 049	1 145	206	741	—	60	0,18	9	7	68
Annapolis	164 571	6 440	658	2 561	—	876	0,29	37	18	323
Arrayas	554 339	251	84	114	—	40	—	26	7	39
Bella Vista	145 325	3 649	1 330	1 676	—	1 138	0,16	37	53	232
Bôa Vista do Tocantins	367 790	904	413	329	—	136	0,03	365	6	35
Bomfim	310 680	3 347	296	1 850	1	362	0,17	29	30	180
Burity Alegre	110 359	2 542	320	1 770	—	153	0,01	15	17	54
Caldas Novas	118 620	920	251	627	—	81	—	1	—	37
Campinas	56 891	1 457	231	942	—	115	0,17	12	15	46
Campo Formoso	101 699	2 445	301	1 890	—	197	0,01	20	19	120
Catalão	676 611	11 798	2 979	7 671	—	406	4	88	70	255
Cavalcante	53 202	219	63	83	—	15	—	13	5	1
Chapéu	8 796	487	176	223	—	88	—	29	10	57
Conceição	709 352	240	85	79	—	44	0,01	32	9	55
Corumbá	91.284	1 305	111	471	—	89	0,01	18	4	79
Corumbahyba	870 122	11 587	2 508	8 835	—	551	0,09	20	44	92
Couto Magalhães	237 709	207	85	85	—	18	—	53	10	7
Crystallina	652 992	434	64	216	—	70	0,06	19	31	66
Curralinho	215 259	2 536	490	1.284	1	204	1	6	6	183
Formosa	709.146	1 582	217	955	30	217	0,14	70	8	105
Forte	11 400	12	4	4	—	1	—	1	0,22	—
Goyaz	1 548 296	3 944	930	2 602	—	321	0,07	111	11	181
Jaraguá	512 524	2 771	599	1.874	1	435	0,26	23	63	83
Jatáhy	1 371.382	3 721	480	2 158	—	251	0,19	32	11	281
Mineiros	371.488	873	96	576	—	64	—	6	4	62
Morrinhos	489 085	10 520	2.148	6 949	6	700	0,29	110	88	295
Natividade	455 106	537	245	201	—	75	—	30	8	29
Palma	680 584	388	201	155	—	28	—	31	9	4
Palmeiras	1 108 736	2 412	567	1.731	0,33	365	0,06	380	11	65
Pedro Afonso	1 677 836	1 134	529	305	—	120	0,01	4	16	10

em 1 de Setembro de 1920 (Anno agrícola de 1919-1920)

sés au 1^{er} Septembre 1920 (Année agricole 1919-1920)

DUSTRIAES DUSTRIELLES		CULTURAS ARBORESCENTES E ARBUSTIVAS CULTURES ARBORESCENTES ET ARBUSTIVES								PORCENTAGEM EM RELAÇÃO Á ÁREA TOTAL CULTIVADA POURCENTAGE EN RAP- PORT À LA SUR- FACE TOTALE CULTIVÉE			Relação entre a área total culti- vada e a área re- censeada
Fumo Tabac	Mamona Ricin	CAFÉ CAFÉ		CACAO CACAO		COCO COCO		MANIÇOBA MANIÇOBA		Cereales outras plan- tas ali- menti- cias Céréales et autres plan- tes ali- mentaires	Plan- tas in- dus- trias Plan- tes in- dus- trielles	Cul- turas ar- boras- centes e arbusti- vas Cul- tures ar- bores- centes et arbustives	
		Área cultivada Surface cultivée — Hectares	Numero de arvores Nom- bre d'ar- bres — Hectares	Área cultivada Surface cultivée — Hectares	Numero de arvores Nom- bre d'ar- bres — Hectares	Área cultivada Surface cultivée — Hectares	Numero de arvores Nom- bre d'ar- bres — Hectares	Área cultivada Surface cultivée — Hectares	Numero de arvores Nom- bre d'ar- bres — Hectares				
3	9	110	77.232	1	400	—	—	—	—	82,7	7,6	9,7	0,5
239	25	2.609	1.826.500	7	4.000	0,04	4	—	—	50,0	9,4	40,6	3,9
3	3	1	932	—	—	0,16	16	—	—	78,8	20,7	0,5	—
140	64	150	105.083	4	2.383	—	—	—	—	82,4	13,4	4,2	2,5
6	2	51	35.533	26	15.816	0,06	6	—	—	86,1	5,4	8,5	0,2
32	8	943	660.400	7	4.000	—	—	—	—	64,1	7,5	28,4	1,1
29	10	342	239.416	0,07	40	—	—	—	—	82,2	4,3	13,5	2,3
1	1	3	2.100	—	—	0,07	7	—	—	95,4	4,3	0,3	0,8
8	12	203	142.200	—	—	—	—	—	—	80,5	5,6	13,9	2,6
1	1	113	79.083	—	—	—	—	—	—	89,6	5,8	4,6	2,4
6	49	764	534.516	—	—	—	—	—	—	90,3	3,2	6,5	1,7
1	0,20	47	32.933	19	11.200	—	—	—	—	66,6	3,3	30,1	0,4
14	4	3	2.332	0,39	232	0,11	11	—	—	81,9	17,4	0,7	5,5
9	3	0,01	8	—	—	0,18	18	—	—	68,3	31,6	0,1	—
—	8	632	442.632	0,03	20	—	—	—	—	44,6	7,0	48,4	1,4
5	22	81	56.550	—	—	0,13	13	—	—	97,9	1,4	0,7	1,3
6	5	6	4.270	3	1.632	0,07	7	—	—	82,1	13,5	4,4	0,1
0,25	19	38	26.650	—	—	—	—	—	—	64,5	26,8	8,7	0,1
12	19	523	365.866	17	10.000	—	—	—	—	70,0	8,7	21,3	1,2
34	12	221	154.932	—	—	—	—	—	—	76,0	10,0	14,0	0,2
0,50	—	3	2.250	—	—	—	—	—	—	68,3	6,1	25,6	0,1
9	42	168	117.663	0,33	199	0,42	42	—	—	89,5	6,2	4,3	0,3
25	29	97	67.327	—	—	0,04	4	—	—	89,3	7,2	3,5	0,5
15	7	769	538.066	—	—	—	—	—	—	70,9	8,4	20,7	0,3
2	2	106	74.316	—	—	0,13	13	25	5.000	77,0	8,0	15,0	0,2
87	43	902	631.632	—	—	2	155	—	—	86,5	4,9	8,6	2,2
12	37	2	1.516	0,02	15	3	329	—	—	83,1	16,0	0,9	0,1
17	2	—	—	—	—	0,43	43	—	—	91,7	8,2	0,1	0,1
3	10	25	17.320	0,02	11	0,07	7	—	—	95,3	3,7	1,0	0,2
70	5	2	1.500	2	1.332	195	19.501	—	—	73,5	8,9	17,6	0,1

DE GOYAZ

3	9	110	77.232	1	400	—	—	—	—	82,7	7,6	9,7	0,5
239	25	2.609	1.826.500	7	4.000	0,04	4	—	—	50,0	9,4	40,6	3,9
3	3	1	932	—	—	0,16	16	—	—	78,8	20,7	0,5	—
140	64	150	105.083	4	2.383	—	—	—	—	82,4	13,4	4,2	2,5
6	2	51	35.533	26	15.816	0,06	6	—	—	86,1	5,4	8,5	0,2
32	8	943	660.400	7	4.000	—	—	—	—	64,1	7,5	28,4	1,1
29	10	342	239.416	0,07	40	—	—	—	—	82,2	4,3	13,5	2,3
1	1	3	2.100	—	—	0,07	7	—	—	95,4	4,3	0,3	0,8
8	12	203	142.200	—	—	—	—	—	—	80,5	5,6	13,9	2,6
1	1	113	79.083	—	—	—	—	—	—	89,6	5,8	4,6	2,4
6	49	764	534.516	—	—	—	—	—	—	90,3	3,2	6,5	1,7
1	0,20	47	32.933	19	11.200	—	—	—	—	66,6	3,3	30,1	0,4
14	4	3	2.332	0,39	232	0,11	11	—	—	81,9	17,4	0,7	5,5
9	3	0,01	8	—	—	0,18	18	—	—	68,3	31,6	0,1	—
—	8	632	442.632	0,03	20	—	—	—	—	44,6	7,0	48,4	1,4
5	22	81	56.550	—	—	0,13	13	—	—	97,9	1,4	0,7	1,3
6	5	6	4.270	3	1.632	0,07	7	—	—	82,1	13,5	4,4	0,1
0,25	19	38	26.650	—	—	—	—	—	—	64,5	26,8	8,7	0,1
12	19	523	365.866	17	10.000	—	—	—	—	70,0	8,7	21,3	1,2
34	12	221	154.932	—	—	—	—	—	—	76,0	10,0	14,0	0,2
0,50	—	3	2.250	—	—	—	—	—	—	68,3	6,1	25,6	0,1
9	42	168	117.663	0,33	199	0,42	42	—	—	89,5	6,2	4,3	0,3
25	29	97	67.327	—	—	0,04	4	—	—	89,3	7,2	3,5	0,5
15	7	769	538.066	—	—	—	—	—	—	70,9	8,4	20,7	0,3
2	2	106	74.316	—	—	0,13	13	25	5.000	77,0	8,0	15,0	0,2
87	43	902	631.632	—	—	2	155	—	—	86,5	4,9	8,6	2,2
12	37	2	1.516	0,02	15	3	329	—	—	83,1	16,0	0,9	0,1
17	2	—	—	—	—	0,43	43	—	—	91,7	8,2	0,1	0,1
3	10	25	17.320	0,02	11	0,07	7	—	—	95,3	3,7	1,0	0,2
70	5	2	1.500	2	1.332	195	19.501	—	—	73,5	8,9	17,6	0,1

IV — Área cultivada nos estabelecimentos rurais recenseados

Surface cultivée dans les établissements ruraux recen

MUNICIPIOS MUNICIPES	Área total dos estabelecimentos rurais recenseados Surface totale des établissements ruraux recensés — Hectares Hectares	Área total cultivada Surface totale cultivée — Hectares Hectares	CEREAES E OUTRAS PLANTAS ALIMENTÍCIAS CÉRÉALES ET AUTRES PLANTES ALIMENTAIRES						PLANTAS IN PLANTES IN	
			Arroz Riz	Milho Mais	Trigo Blé	Fajão Haricot	Batata inglesa Pomme de terre	Mandioca Manioc	Algodão Coton	Cana de açúcar Canne à sucre
			—	—	—	—	—	—	—	—
Peixe	112 003	90	36	32	—	6	—	34	4	14
Pilar	628 477	522	158	297	—	51	—	13	—	29
Planaltina	205 859	370	81	200	1	50	0,01	9	19	9
Poitto Nacional	332 272	49	16	17	—	6	—	27	1	3
Posse	121 533	591	168	256	—	91	0,01	30	32	100
Pouso Alto	380 743	4 602	1 013	2 460	1	417	0,06	63	36	773
Pyrenópolis	293 690	2 460	479	1 015	—	343	0,07	16	33	485
Rio Bonito	1 002 448	1 714	264	1 318	—	101	—	30	23	55
Rio Verde	1 355 799	5 616	937	3 501	—	364	0,34	16	26	1 006
Santa Cruz	141.252	3 020	563	2 159	—	199	1	6	44	64
Santa Luzia	665 640	1 154	128	694	—	220	0,03	20	9	143
Santa Rita do Paranahyba	285 093	4 088	1 219	2 608	—	411	—	5	13	77
São Domingos	361 350	750	292	319	—	88	0,09	70	20	70
São José do Duro	365 719	874	389	293	0,17	202	0,16	122	66	61
São José do Tocantins	1.165 995	1 366	295	825	1	161	0,19	36	42	113
Sítio d'Abbadia	1 162 042	174	51	103	—	29	—	6	2	13
Taguatinga	838 341	886	368	346	—	139	0,06	96	23	105
Trindade	96 575	1 014	196	591	—	128	0,11	14	24	55
Ypamery	697 146	4 456	1 743	2.539	—	788	0,06	20	16	46

ESTADO

(CONCLU

Alcantara	18.627	10	4	1	1	—	—	4	0,33	0,04
Anajatuba	15 191	77	35	29	—	4	—	5	—	7
Arary	55 394	535	183	99	—	2	—	14	13	224
Arayoses	29 120	118	78	1	—	1	—	4	—	10
Axixá	2 496	128	68	20	—	6	—	33	8	—
Bacabal	2 892	1 742	162	10	—	—	—	2	1.564	5
Barão de Grajalú	17 145	274	66	52	—	34	—	17	60	34
Barra do Corda	100 512	1 624	561	376	—	45	—	97	672	3
Barreirinhas	2 690	35	16	7	—	6	—	3	—	4

ESTADO DO

em 1 de Setembro de 1920 (Anno agrícola de 1919-1920)

sés au 1^{er} Septembre 1920 (Année agricole 1919-1920)

DUSTRIAES DUSTRIELLES		CULTURAS ARBORESCENTES E ARBUSTIVAS CULTURES ARBORESCENTES ET ARBUSTIVES								PORCENTAGEM EM RELAÇÃO Á ÁREA TOTAL CULTIVADA POURCENTAGE EN RAP- PORT À LA SUR- FACE TOTALE CULTIVÉE			Relação entre a área total culti- vada e a área re- censeada
Fumo Tabac	Mamona Ricin	CAFÉ CAFÉ		CACAO CACAO		COCO COCO		MANIÇOBA MANIÇOBA		Cereaes e outras plan- tas ali- menta- cias	Plan- tas in- dus- trias	Cul- turas ar- bores- centes e arbusti- vas	
— Hectares	— Hectares	Área cultivada Surface cultivée — Hectares	Numero de arvores — Nom- bre d'ar- bres	Área cultivada Surface cultivée — Hectares	Numero de arvores — Nom- bre d'ar- bres	Área cultivada Surface cultivée — Hectares	Numero de arvores — Nom- bre d'ar- bres	Área cultivada Surface cultivée — Hectares	Numero de arvores — Nom- bre d'ar- bres	Céréa- les et autres plan- tes alimen- taires	Plan- tes in- dus- triels	Cul- tures ar- bores- centes et arbusti- ves	Rap- port entre la surface totale cultivée et la surface des établis- se- ments re- censés

DE GOYAZ

SÃO — FIN)

1	1	—	—	—	—	0,01	1	—	—	77,8	22,2	—	0,1
4	1	33	23.200	—	—	—	—	—	—	87,2	6,5	6,3	0,1
1	19	40	28.166	—	—	—	—	—	—	76,2	13,0	10,8	0,2
1	0,33	—	—	—	—	0,18	18	—	—	88,6	11,0	0,4	—
6	3	26	17.966	—	—	—	—	—	—	71,7	23,9	4,4	0,5
85	5	229	160.532	—	—	0,17	17	—	—	75,5	19,5	5,0	1,2
14	95	339	237.300	—	—	—	—	—	—	60,7	25,5	13,8	0,8
3	8	41	28.816	1	500	0,29	29	1	298	92,3	5,2	2,5	0,2
12	6	116	81.027	—	—	1	84	11	2.200	79,0	18,7	2,3	0,4
4	3	165	115.399	17	10.000	0,31	31	0,05	10	90,2	3,8	6,0	2,1
2	3	162	113.533	—	—	0,08	8	13	2.600	71,2	13,6	15,2	0,2
6	0,33	154	108.150	11	6.799	—	—	—	—	93,6	2,4	4,0	1,4
15	17	17	12.133	—	—	—	—	—	—	81,5	16,2	2,3	0,2
37	6	22	15.600	—	—	0,07	7	—	—	78,0	19,5	2,5	0,2
47	19	24	16.900	—	—	—	—	—	—	82,1	16,2	1,7	0,1
3	0,27	2	1.632	—	—	—	—	—	—	88,4	10,5	1,1	—
21	12	9	6.300	2	1.199	0,16	16	—	—	80,6	18,2	1,2	0,1
18	10	120	84.283	—	—	—	—	—	—	77,6	10,6	11,8	1,1
2	13	97	67.600	—	—	—	—	—	—	95,1	1,7	2,2	0,6

MARANHÃO

—	—	—	—	—	—	0,19	19	—	—	94,1	3,9	2,0	0,1
1	—	3	1.850	1	480	1	138	—	—	83,1	10,4	6,5	0,5
9	3	—	—	3	2.030	1	149	—	—	52,7	46,5	0,8	1,0
—	0,07	—	—	—	—	26	2.600	—	—	69,5	8,5	22,0	0,4
—	—	—	—	19	11.280	—	—	—	—	78,9	6,3	14,8	5,1
1	—	—	—	—	—	—	—	—	—	9,9	90,1	—	60,2
1	0,14	—	—	—	—	0,10	10	61	13.500	43,0	34,7	22,3	1,6
3	3	6	3.840	—	—	0,13	13	—	—	57,7	41,9	0,4	1,6
—	—	—	—	—	—	8	763	—	—	65,7	11,4	22,9	1,3

IV — Área cultivada nos estabelecimentos rurais recenseados

Surface cultivée dans les établissements ruraux recen

MUNICIPIOS MUNICIPES	Área total dos estabelecimentos rurais recenseados Surface totale des établissements ruraux recensés	Área total cultivada Surface totale cultivée	CEREAES E OUTRAS PLANTAS ALIMENTÍCIAS CÉRÉALES ET AUTRES PLANTES ALIMENTAIRES						PLANTAS IN PLANTES IN	
			Arroz Riz	Milho Mais	Trigo Blé	Feijão Haricot	Batata inglesa Pomme de terre	Mandioca Manioc	Algodão Coton	Cana de açúcar Canne à sucre
			—	—	—	—	—	—	—	—
			Hectares Hectares	Hectares Hectares	Hectares Hectares	Hectares Hectares	Hectares Hectares	Hectares Hectares	Hectares Hectares	Hectares Hectares

ESTADO DO
(CONTINUA)

Benedicto Leite	21.017	196	120	74	—	50	—	39	2	—
Brejo	21 865	250	103	69	—	26	—	69	15	63
Burity	36 482	221	53	51	—	34	—	54	91	11
Cajapió	26 052	49	15	0,37	—	3	—	2	—	19
Carolina	100 889	1 075	479	339	—	364	—	232	2	7
Carutapéra	17 041	175	42	78	—	51	—	75	25	1
Caxias	110 061	1.048	236	183	—	152	—	147	361	171
Chapadinha	12 351	140	9	4	—	5	—	7	115	3
Codó	183 321	2 568	1 198	471	—	67	—	45	875	7
Coroatá	52 403	5 984	1 149	516	—	157	—	141	4 172	98
Curralinho	22 950	493	184	118	—	52	—	48	146	40
Cururupú	87 927	1 947	340	668	—	185	—	1 260	31	47
Flôres	33 182	287	140	91	—	31	—	23	47	3
Grajalú	91 904	802	401	352	—	20	—	80	40	9
Guimarães	72 926	558	39	70	—	38	—	227	7	271
Icatú	10 485	455	183	215	—	112	—	255	1	—
Imperatriz	54 858	346	146	136	0,20	44	—	135	25	25
Itapecuti-mirim	211 331	2 200	856	659	—	91	—	403	609	36
Lorêto	47 097	260	150	86	—	42	—	55	20	1
Macapá	10 130	175	24	26	—	11	—	17	12	113
Mirador	105 650	613	292	179	—	73	—	72	120	3
Miritiba	61 046	248	80	121	—	28	—	85	0,50	—
Monção	13 791	157	26	33	—	0,50	—	24	—	96
Monte Alegre	10 146	741	133	151	—	15	—	115	436	4
Morros	4 493	150	79	59	—	23	—	70	1	—
Nova York	6 603	247	115	89	—	69	—	16	36	—
Paço do Lumiar	2 984	12	0,50	5	—	0,25	—	10	—	—
Passagem Franca	13 440	137	42	34	—	11	—	25	35	26
Pastos Bons	16 542	660	113	76	—	29	—	22	423	33
Pedreiras	239 371	20 187	7 832	3 884	—	370	—	114	8 344	60

em 1 de Setembro de 1920 (Anno agrícola de 1919-1920)

sés au 1^{er} Septembre 1920 (Année agricole 1919-1920)

DUSTRIAES DUSTRIELLES		CULTURAS ARBORESCENTES E ARBUSTIVAS CULTURES ARBORESCENTES ET ARBUSTIVES								PORCENTAGEM EM RELAÇÃO À ÁREA TOTAL CULTIVADA POURCENTAGE EN RAP- PORT À LA SUR- FACE TOTALE CULTIVÉE			Relação entre a área total culti- vada e a área re- censeada Rap- port entre la surface totale culti- vée et la surface des éta- blis- se- ments re- censés
Fumo Tabac	Mamon a Ricin	CAFÉ CAFÉ		CACAO CACAO		COCO COCO		MANIÇOBA MANIÇOBA		Cereaa s e outras plan- tas alimen- ticias Céré- ales et autres plan- tes alimen- taires	Plan- tas in- dus- triaes Plan- tes in- dus- trielles	Cul- turas ar- bore- scentes e arbusti- vas Cul- tures ar- bore- scentes et arbusti- ves	
		Área cultivada Surface culti- vée	Numero de arvores Nom- bre d'ar- bres	Área cultivada Surface culti- vée	Numero de arvores Nom- bre d'ar- bres	Área cultivada Surface culti- vée	Numero de arvores Nom- bre d'ar- bres	Área cultivada Surface culti- vée	Numero de arvores Nom- bre d'ar- bres				
Hectares	Hectares	Hectares	Hectares	Hectares	Hectares	Hectares	Hectares	Hectares	Hectares				

MARANHÃO

ÇÃO - SUITE)

—	0,07	—	—	—	—	—	—	—	—	98,9	1,1	—	0,9
—	0,07	—	—	—	—	0,26	26	—	—	68,7	31,2	0,1	1,1
11	0,36	—	—	—	—	1	75	—	—	48,3	51,2	0,5	0,6
—	0,29	—	—	—	—	12	1.229	—	—	36,5	39,1	24,4	0,2
221	2	—	—	—	—	—	—	—	—	78,4	21,6	—	1,1
16	9	—	—	—	—	4	440	—	—	68,6	29,1	2,3	1,0
17	10	—	—	0,14	85	20	2.024	—	—	44,8	53,3	1,9	1,0
—	6	—	—	—	—	—	—	—	—	11,4	88,6	—	1,1
12	5	—	—	—	—	0,13	13	—	—	65,0	35,0	—	1,4
10	39	0,17	100	—	—	0,06	6	—	—	27,8	72,2	—	11,4
3	2	—	—	—	—	0,16	16	—	—	61,3	38,7	—	2,1
1	120	6	3.380	5	3.000	37	3.670	—	—	82,2	15,3	2,5	2,2
2	4	—	—	—	—	0,16	16	—	—	80,4	19,5	0,1	0,9
—	—	—	—	—	—	—	—	—	—	93,9	6,1	—	0,9
—	0,50	—	—	5	3.120	7	658	2	500	47,6	49,9	2,5	0,8
—	14	1	530	—	—	1	54	—	—	96,3	3,3	0,4	4,3
10	3	—	—	—	—	1	128	—	—	81,5	18,2	0,3	0,6
16	21	2	1.130	—	—	1	51	—	—	68,9	31,0	0,1	1,0
3	0,14	—	—	—	—	—	—	—	—	90,7	9,3	—	0,6
—	—	—	—	—	—	—	—	—	—	28,6	71,4	—	1,7
13	1	4	2.600	1	520	0,16	16	—	—	76,8	22,4	0,8	0,6
—	18	—	—	—	—	29	2.861	—	—	80,9	7,4	11,7	0,4
0,33	2	—	—	—	—	—	—	—	—	37,5	62,5	—	1,1
4	13	—	—	—	—	—	—	—	—	38,3	61,7	—	7,3
—	—	—	—	—	—	—	—	—	—	99,3	0,7	—	3,3
7	—	—	—	—	—	—	—	—	—	82,6	17,4	—	3,7
—	1	—	—	—	—	1	133	—	—	84,0	8,0	8,0	0,4
—	0,07	—	—	—	—	—	—	—	—	55,4	44,6	—	1,0
9	0,29	5	2.880	1	560	—	—	—	—	28,6	70,5	0,9	4,0
—	67	—	—	—	—	—	—	—	—	58,0	42,0	—	8,4

IV — Área cultivada nos estabelecimentos rurais recenseados

Surface cultivée dans les établissements ruraux recen

MUNICIPIOS MUNICIPES	Área total dos estabelecimentos rurais recenseados Surface totale des établissements ruraux recensés — Hectares Hectares	Área total cultivada Surface totale cultivée — Hectares Hectares	CEREAES E OUTRAS PLANTAS ALIMENTICIAS CÉRÉALES ET AUTRES PLANTES ALIMENTAIRES					PLANTAS IN PLANTES IN		
			Arroz Riz	Milho Mais	Trigo Blé	Feijão Haricot	Batata inglesa Pomme de terre	Mandioca Manioc	Algodão Coton	Cana de assucar Canne à sucre
			— Hectares	— Hectares	— Hectares	— Hectares	— Hectares	— Hectares	— Hectares	— Hectares

ESTADO DO
(CONCLU

Penalva.....	2.455	48	6	3	—	0,25	0,02	1	1	38
Picos.....	2.338	110	2	5	—	2	—	10	24	79
Pinheiro.....	25.066	168	48	70	—	2	—	50	40	2
Porto Franco.....	187.795	313	134	138	1	55	—	70	14	4
Riachão.....	244.791	775	335	293	—	207	—	244	68	8
Rosario.....	41.254	813	368	128	—	31	—	163	73	206
Santa Helena.....	9.128	1	0,50	1	—	—	—	0,43	—	—
Santa Quitéria.....	15.675	274	58	46	—	11	—	72	8	107
Santo Antonio de Balsas.....	58.821	695	403	229	—	52	0,02	234	13	34
Santo Antonio e Almas.....	7.188	295	27	23	—	2	—	226	1	35
São Bento dos Perizes.....	3.907	245	32	29	—	18	—	20	6	174
São Bernardo do Parnahyba.....	23.646	314	23	67	—	50	—	42	13	—
São Francisco.....	69.676	739	267	246	—	168	—	79	117	4
São João dos Patos.....	43.650	6.021	1.691	1.805	3	1.506	6	900	1.154	509
São José de Ribamar.....	780	56	6	18	—	5	—	44	1	—
São José dos Mattões.....	157.880	648	349	139	—	70	—	121	124	10
São Luiz.....	1.869	84	25	22	—	11	—	56	0,33	0,46
São Luiz Gonzaga.....	10.457	3.274	311	477	—	21	—	1	2.481	5
São Vicente Ferrer.....	13.996	256	100	97	—	2	—	36	28	25
Tury-assú.....	12.347	21	2	14	—	13	—	12	1	2
Tutoya.....	9.680	65	13	6	—	10	—	16	16	19
Vargem Grande.....	25.350	119	24	7	—	3	—	4	3	5
Vianna.....	10.110	86	14	11	—	0,25	—	3	0,33	59
Victoria do Alto Parnahyba.....	76.185	438	219	106	—	63	—	52	58	51
Victoria do Baixo Mearim.....	3.056	58	3	4	—	—	—	11	—	40

em 1 de Setembro de 1920 (Anno agrícola de 1919-1920)

sés au 1^{er} Septembre 1920 (Année agricole 1919-1920)

DUSTRIAES DUSTRIELLES		CULTURAS ARBORESCENTES E ARBUSTIVAS CULTURES ARBORESCENTES ET ARBUSTIVES								PORCENTAGEM EM RELAÇÃO Á ÁREA TOTAL CULTIVADA POURCENTAGE EN RAP- PORT À LA SUR- FACE TOTALE CULTIVÉE			Relação entre a área total culti- vada e a área re- censeada
Fumo Tabac	Mamona Ricin	CAFÉ CAFÉ		CACÁO CACAO		CÓCO COCO		MANIÇOBA MANIÇOBA		Cereaes e outras plan- tas ali- mentí- cias	Plan- tas in- dus- triaes	Cul- turas ar- boros- centes e arbusti- vas	
Hectares Hectares	Hectares Hectares	Área cultivada Surface cultivé — Hectares	Numero de arvores Nom- bre d'ar- bres	Área cultivada Surface cultivé — Hectares	Numero de arvores Nom- bre d'ar- bres	Área cultivada Surface cultivé — Hectares	Numero de arvores Nom- bre d'ar- bres	Área cultivada Surface cultivé — Hectares	Numero de arvores Nom- bre d'ar- bres	Céréa- les et autres plan- tes alimen- taires	Plan- tes in- dus- trielles	Cul- tures ar- boros- centes et arbusti- ves	Rap- port entre la surface totale cultivée et la surface des établis- se- ments re- censés

MARANHÃO

SÃO - FIN)

—	—	0,43	260	—	—	—	—	—	—	18,6	80,5	0,9	2,0	
—	—	—	—	—	—	—	—	—	—	6,4	93,6	—	4,7	
4	4	—	—	—	—	—	—	—	—	70,2	29,8	—	0,7	
16	3	—	—	2	1.200	1	83	—	—	87,2	11,8	1,0	0,2	
38	8	25	15.006	—	—	0,02	2	—	—	81,0	15,8	3,2	0,3	
0,33	2	—	—	1	520	—	—	—	—	65,3	34,6	0,1	2,0	
—	—	—	—	—	—	—	—	—	—	100,0	—	—	—	
3	3	—	—	—	—	—	—	—	23	5.060	47,4	44,2	8,4	1,7
10	1	—	—	—	—	0,16	16	—	—	91,6	8,4	—	1,2	
6	—	—	—	—	—	—	—	—	—	85,8	14,2	—	4,1	
1	2	0,47	280	0,08	50	0,08	8	—	—	24,9	74,8	0,3	6,3	
18	—	—	—	—	—	—	10	1.002	183	40.300	28,6	9,9	61,5	1,3
16	4	—	—	—	—	—	—	—	85	18.700	69,5	19,0	11,5	1,1
338	328	—	—	34	20.640	13	1.296	140	30.700	58,2	38,7	3,1	13,8	
—	4	—	—	—	—	—	1	131	—	89,3	8,9	1,8	7,2	
23	0,50	2	1.300	—	—	—	1	85	—	75,2	24,3	0,5	0,4	
—	0,29	0,43	260	—	—	—	—	1	90	—	97,0	1,3	1,7	4,5
—	—	—	—	—	—	—	—	—	—	24,1	75,9	—	31,3	
3	3	—	—	—	—	—	—	—	—	77,0	23,0	—	1,8	
—	—	1	780	1	600	0,24	24	—	—	75,3	14,1	10,6	0,2	
—	1	—	—	—	—	—	—	—	—	44,6	55,4	—	0,7	
—	0,29	—	—	—	—	—	—	—	—	26,0	73,9	0,1	0,5	
—	—	—	—	2	1.040	—	—	—	—	29,0	68,7	2,3	0,9	
2	1	1	425	—	—	0,24	24	—	—	74,2	25,5	0,3	0,6	
3	1	—	—	—	—	—	—	—	—	24,1	75,9	—	1,9	

IV — Área cultivada nos estabelecimentos rurais recenseados

Surface cultivée dans les établissements ruraux recen

MUNICIPIOS MUNICIPES	Área total dos estabelecimentos rurais recenseados	Área total cultivada Surface totale cultivée	CEREAES E OUTRAS PLANTAS ALIMENTÍCIAS CÉRÉALES ET AUTRES PLANTES ALIMENTAIRES						PLANTAS IN PLANTES IN	
	Surface totale des établissements ruraux recensés		Arroz Riz	Milh Mai	Trigo Blé	Feijão Haricot	Batata inglesa Pomme de terre	Mandioca Manioc	Algodão Coton	Canha de açúcar Canne à sucre
	Hectares Hectares		Hectares Hectares	Hectares Hectares	Hectares Hectares	Hectares Hectares	Hectares Hectares	Hectares Hectares	Hectares Hectares	Hectares Hectares

ESTADO DE

Aquidauana.....	1.231.621	577	225	315	—	87	—	70	1	33
Bella Vista.....	844.208	366	11	273	—	35	1	4	0,33	73
Campo Grande.....	2.072.517	3.112	708	2.244	—	363	5	33	2	30
Corumbá.....	1.997.537	194	37	70	—	29	—	29	—	50
Coxim.....	1.423.965	50	15	35	—	17	—	11	—	—
Cuyabá.....	441.233	1.975	863	863	—	292	0,06	115	55	96
Diamantino.....	122.417	144	61	69	—	49	—	26	0,17	13
Livramento.....	284.674	1.105	597	468	—	264	—	88	4	36
Matto Grosso.....	28.327	7	4	3	—	—	—	—	—	—
Miranda.....	817.831	275	87	155	—	51	—	45	—	29
Nioac.....	738.348	338	76	237	—	57	5	11	—	14
Poconé.....	531.071	84	49	35	—	13	—	5	—	—
Ponta Porã.....	3.121.473	3.304	292	2.811	2	441	0,14	44	18	128
Porto Murtinho.....	561.754	45	5	34	—	5	—	1	—	4
Registro do Araguaya.....	312.847	566	181	365	—	73	—	9	1	15
Rosario Oeste.....	222.284	517	191	214	—	112	—	26	2	107
Sant'Anna do Paranahyba.....	1.453.791	2.825	896	1.801	—	296	—	13	36	78
Santo Antonio do Rio Abaixo..	613.315	1.833	575	568	—	239	0,14	31	4	662
Santo Antonio do Rio Madeira	317.675	16	10	5	—	—	—	2	—	1
São Luiz de Cáceres.....	1.332.767	1.179	278	545	—	228	—	73	5	227
Tres Lagoas.....	1.131.238	1.861	618	1.168	—	210	—	22	3	42

ESTADO DE MI

Abaeté.....	650.129	15.355	1.711	11.589	—	1.469	0,27	155	87	1.136
Abadia do Bom Sucesso.....	122.504	3.648	823	2.783	—	1.113	—	8	7	15
Abre Campo.....	81.606	17.683	707	5.027	—	1.037	17	63	88	2.318
Agua Virtuosas.....	24.014	1.876	236	1.158	—	236	4	8	0,22	426
Alfenas.....	123.591	5.258	592	2.814	—	1.046	1	42	35	54
Alto Rio Dôce.....	61.033	11.292	373	9.644	—	1.365	17	25	0,44	217
Alvinópolis.....	64.294	4.358	318	2.870	—	1.200	8	18	—	989

em 1 de Setembro de 1920 (Anno agricola de 1919-1920)

sés au 1^{er} Septembre 1920 (Année agricole 1919-1920)

DUSTRIAES DUSTRIELLES		CULTURAS ARBORESCENTES E ARBUSTIVAS CULTURES ARBORESCENTES ET ARBUSTIVES								PORCENTAGEM EM RELAÇÃO À ÁREA TOTAL CULTIVADA POURCENTAGE EN RAP- PORT À LA SUR- FACE TOTALE CULTIVÉE			Relação entre a área total culti- vada e a área re- censeada
Fumo Tabac	Mamona Ricin	CAFÉ CAFÉ		CACÁO CACAO		CÔCO COCO		MANIÇOBA MANIÇOBA		Cereaes e outras plan- tas ali- menti- cias Céréales et autres plan- tes ali- menta- ires	Plan- tas in- dus- triaes Plan- tes in- dus- trielles	Cul- turas ar- bores- centes e arbusti- vas Cul- tures ar- bores- centes et ar- busti- ves	
		Área cultivada Surface cultivé	Numero de arvores Nom- bre d'ar- bres	Área cultivada Surface cultivé	Numero de arvores Nom- bre d'ar- bres	Área cultivada Surface cultivé	Numero de arvores Nom- bre d'ar- bres	Área cultivada Surface cultivé	Numero de arvores Nom- bre d'ar- bres				
—	—	—	—	—	—	—	—	—	—	—	—	—	Rap- port entre la surface totale culti- vée et la surface des éta- blisse- ments re- censés
Hectares	Hectares	Hectares	Hectares	Hectares	Hectares	Hectares	Hectares	Hectares	Hectares				

MATTO GROSSO

1	0,43	1	800	—	—	1	70	—	—	93,5	6,1	0,4	—
4	0,07	3	1.733	—	—	0,11	11	—	—	78,0	21,2	0,8	—
6	2	115	68.800	—	—	0,08	8	—	—	95,0	1,3	3,7	0,2
4	—	33	20.000	—	—	0,06	6	—	—	55,2	27,8	17,0	—
—	—	—	—	—	—	—	—	—	—	100,0	—	—	—
46	21	30	17.766	—	—	1	53	—	—	87,4	11,0	1,6	0,4
—	1	—	—	—	—	—	—	—	—	90,2	9,8	—	0,1
0,20	0,07	—	—	—	—	—	—	—	—	96,4	3,6	—	0,4
—	—	—	—	—	—	—	—	—	—	100,0	—	—	—
1	1	1	799	—	—	1	75	—	—	88,0	11,3	0,7	—
—	—	6	3.900	0,04	20	—	—	—	—	94,1	4,1	1,8	—
0,20	—	—	—	—	—	0,06	6	—	—	99,7	0,2	0,1	—
51	0,29	2	1.166	—	—	—	—	—	—	94,0	6,0	—	0,1
2	—	0,10	60	—	—	—	—	—	—	86,5	13,3	0,2	—
1	0,14	3	1.600	—	—	—	—	—	—	96,5	3,0	0,5	0,2
2	1	—	—	—	—	—	—	—	—	78,3	21,7	—	0,2
10	4	—	—	—	—	—	—	—	—	95,5	4,5	—	0,2
18	—	5	3.000	—	—	1	130	—	—	62,4	37,3	0,3	0,3
—	—	—	—	—	—	—	—	—	—	93,8	6,2	—	—
123	1	—	—	—	—	—	—	—	—	69,8	30,2	—	0,1
2	—	28	17.000	—	—	0,04	4	—	—	96,0	2,5	1,5	0,2

NAS GERAES

59	14	758	568.490	—	—	0,46	46	0,16	32	86,6	8,5	4,9	2,4
6	3	11	7.999	—	—	—	—	—	—	98,8	0,9	0,3	3,0
201	31	9.291	6.968.032	3	2.000	—	—	—	—	32,5	14,9	52,6	21,7
15	—	36	27.199	1	480	—	—	—	—	74,5	23,5	2,0	7,8
8	3	1.723	1.292.200	—	—	28	2.800	—	—	64,8	1,9	33,3	4,3
7	2	1.032	773.970	—	—	—	—	—	—	88,9	2,0	9,1	18,5
2	6	165	123.933	—	—	—	—	—	—	73,3	22,9	3,8	6,8

IV — Área cultivada nos estabelecimentos rurais recenseados

Surface cultivée dans les établissements ruraux recen

MUNICIPIOS MUNICIPES	Área total dos estabelecimentos rurais recenseados	Área total cultivada	CEREAES E OUTRAS PLANTAS ALIMENTÍCIAS CÉRÉALES ET AUTRES PLANTES ALIMENTAIRES						PLANTAS IN PI AN TES IN								
	Surface totale des établissements ruraux recensés		Arroz Riz	Milho Maïs	Trigo Blé	Feijão Haricot	Batata inglesa Pomme de terre	Mandioca Manioc	Algodão Coton	Cana de açúcar Canne à sucre							
	—										—	—	—	—	—	—	—
	Hectares										Hectares	Hectares	Hectares	Hectares	Hectares	Hectares	Hectares
	Hectares	Hectares	Hectares	Hectares	Hectares	Hectares	Hectares	Hectares	Hectares								

ESTADO DE MI
(CONTINUA)

Antonio Dias	17 271	905	55	501	—	159	1	3	0,22	155
Apparecida do Claudio	37 951	2 570	117	901	—	146	0,07	15	12	168
Araguary	210 479	3 591	990	1 838	2	539	0,39	23	44	421
Assuayhy	808 106	14 246	1 141	7 934	6	2 634	3	90	432	751
Ataxá	373 375	3 171	214	2 118	3	486	1	35	14	197
Acebugo	11 881	5 724	236	748	—	334	0,33	1	—	3
Areado	22 282	2 862	429	989	—	523	0,05	9	8	1
Aymorés	56 987	8 660	554	2 498	17	669	0,27	11	29	92
Ayunuoca	212 298	4 193	48	3 938	—	615	20	6	2	35
Bacpendy	89 932	2 877	121	2 013	—	275	3	7	3	49
Bambuhy	142 112	4 949	780	2 847	5	726	1	19	17	310
Barbacena	415 161	15 304	691	11 117	15	2 071	67	20	1	1 382
Bello Horizonte	21 932	799	232	492	1	363	19	188	—	39
Bôa Vista do Tiemedal	147 840	2 633	441	1 307	—	471	—	102	259	541
Bocayuva	196 931	1 985	471	1 151	—	343	0,30	11	117	210
Bom Despacho	117 075	2 175	375	1 412	—	275	0,20	36	144	147
Bomfim	125 564	6 443	122	4 452	—	559	9	67	37	397
Bom Sucesso	122 149	6 844	144	2 065	—	274	1	319	1	198
Cabo Verde	40 221	6 387	282	1 952	—	757	1	18	6	573
Caethé	34 461	2 946	168	2 244	—	271	5	16	0,33	175
Caídas	106 639	6 840	71	5 891	—	1 790	3	23	0,44	288
Cambuhy	52 671	8 341	535	6 141	—	1 601	4	24	5	13
Campanha	32 841	3 378	106	932	—	170	2	15	0,22	636
Campeste	56 562	5 330	74	2 282	—	530	2	7	45	134
Campo Bello	152 722	8 389	1 004	4 127	—	1 393	13	34	8	546
Campos Gernes	95 665	5 892	905	2 742	—	608	1	41	29	880
Capelinha	32 008	1 944	271	1 019	—	216	0,19	43	2	28
Caracol	41 058	8 584	457	2 263	—	964	2	89	—	370
Carangola	183 438	45 090	727	10 270	—	2 606	9	23	27	1 831
Caratinga	438.385	36 563	6 851	—	—	—	—	415	507	2 277

em 1 de Setembro de 1920 (Anno agrícola de 1919-1920)

sés au 1^{er} Septembre 1920 (Année agricole 1919-1920)

DUSTRIAES DUSTRIELLES		CULTURAS ARBORESCENTES E ARBUSTIVAS CULTURES ARBORESCENTES ET ARBUSLIVES								PORCENTAGEM EM RELAÇÃO À ÁREA TOTAL CULTIVADA POURCENTAGE EN RAP- PORT À LA SUR- FACE TOTALE CULTIVÉE			Relação entre a área total culti- vada e a área re- censeada Rap- port entre la surface totale cultivée et la surface des établis- se- ments re- censés
Fumo Tabac	Mamona Ricin	CAFÉ CAFÉ		CACAO CACAO		COCO COCO		MANIÇOBA MANIÇOBA		Cereias e outras plan- tas ali- mentí- cias	Plan- tas in- dus- triaes	Cul- turas ar- bores- centes e arbusti- vas	
Hectares Hectares	Hectares Hectares	Área cultivada Surface cultivée — Hectares	Numero de arvores Nom- bre d'ar- bres — Hectares	Área cultivada Surface cultivée — Hectares	Numero de arvores Nom- bre d'ar- bres — Hectares	Área cultivada Surface cultivée — Hectares	Numero de arvores Nom- bre d'ar- bres — Hectares	Área cultivada Surface cultivée — Hectares	Numero de arvores Nom- bre d'ar- bres — Hectares	Cé- réales et autres plan- tes ali- mentaires	Plan- tes in- dus- trielles	Cul- tures ar- bores- centes et arbusti- ves	

NAÇ GERAES

ÇÃO — SUITE)

—	0,20	193	144 499	—	—	—	—	—	—	61,5	17,2	21,3	5,2	
6	1	1 365	1 023 750	—	—	—	—	—	—	39,6	7,3	53,1	6,8	
15	9	264	193 340	7	4 400	1	64	—	—	78,3	13,6	7,6	1,7	
88	133	3 748	2 810 800	—	—	10	990	—	—	63,8	9,8	26,4	1,8	
8	20	596	447 000	—	—	0,17	17	—	—	73,7	7,5	18,8	0,3	
15	—	4 672	3 504 366	50	30 000	—	—	—	—	17,3	0,3	82,4	48,2	
3	1	1 396	1 047 150	35	21 000	—	—	—	—	49,5	0,5	50,6	12,8	
2	1	5 459	4 094 550	5	3 000	0,34	34	2	500	35,5	1,4	63,1	15,2	
29	2	119	89 605	—	—	—	—	—	—	95,6	1,6	2,8	2,0	
38	—	650	487 800	—	—	—	—	—	—	74,3	3,1	22,6	3,2	
1	0,47	988	740 800	—	—	—	—	—	—	73,4	6,6	20,0	3,5	
27	27	1 967	1 475 314	10	6 000	0,13	13	—	—	77,7	9,4	12,9	3,7	
0,40	0,40	15	11 240	—	—	—	—	—	—	93,1	5,0	1,9	3,6	
3	25	48	36 166	—	—	—	9	916	0,25	50	66,4	31,4	2,2	1,8
—	23	13	9 600	—	—	—	—	—	—	81,7	17,6	0,7	1,0	
2	2	92	68 800	1	440	—	—	—	—	82,2	13,5	4,3	1,9	
13	7	1 397	1 048 016	9	5 280	0,21	21	—	—	71,1	7,1	21,8	5,1	
17	5	4 413	3 309 716	—	—	—	—	—	—	32,3	3,2	64,5	5,6	
5	0,40	3 560	2 669 983	8	4 840	—	—	—	—	35,0	9,1	55,9	15,9	
—	4	224	167 812	—	—	126	12 600	—	—	82,0	6,1	11,9	8,5	
48	—	539	404 551	—	—	—	—	—	—	87,2	4,9	7,9	6,4	
875	—	768	576 332	—	—	—	—	—	—	80,1	10,7	9,2	15,8	
4	—	1 698	1 273 200	—	—	—	—	—	—	30,8	18,9	50,3	10,3	
51	—	2 742	2 056 600	—	—	—	—	—	—	44,2	4,3	51,5	9,4	
53	—	2 638	1 978 127	—	—	0,17	17	—	—	61,3	7,2	31,5	5,5	
35	1	1 262	946 200	37	22 000	—	—	—	—	61,9	16,0	22,1	6,2	
49	1	574	430 800	—	—	—	—	—	—	66,4	4,1	29,5	6,1	
13	1	5 478	4 108 500	—	—	—	—	—	—	31,7	4,5	63,8	20,9	
114	89	32 021	24 016 000	—	—	—	2	244	—	21,4	4,6	71,0	24,6	
296	39	26 151	19 613 550	26	15 840	1	141	—	—	19,9	8,5	71,6	8,3	

IV — Área cultivada nos estabelecimentos rurais recenseados

Surface cultivée dans les établissements ruraux recensés

MUNICIPIOS MUNICIPES	Área total dos estabelecimentos rurais recenseados	Área total cultivada	CEREAES E OUTRAS PLANTAS ALIMENTÍCIAS CÉRÉALES ET AUTRES PLANTES ALIMENTAIRES						PLANTAS IN PLANTES IN	
	Surface totale des établissements ruraux recensés		Arroz Riz	Milho Mais	Trigo Blé	Feijão Haricot	Batata inglesa Pomme de terre	Mandioca Manioc	Algodão Coton	Cana-de-açúcar Canne à sucre
	Hectares									
	Hectares	Hectares	Hectares	Hectares	Hectares	Hectares	Hectares	Hectares	Hectares	Hectares

ESTADO DE MI
(CONTINUA)

Carmo do Paranaíba	48 068	2 294	7	1 525	—	254	1	9	12	26
Carmo do Rio Claro	94 655	4 661	318	1 919	—	400	0,14	5	6	1 047
Cassia	101 966	3 590	328	1 135	—	291	0,17	6	1	394
Cataguazes	129 657	33 370	1 634	6 257	0,17	1 875	2	34	9	1 195
Caxambu	26 937	545	38	461	—	67	0,17	3	0,33	6
Christina	42 998	4 639	126	3 335	—	1 511	489	1	22	37
Conceição do Rio Verde	22 397	1 414	38	1 008	—	259	6	22	1	—
Conceição do Serro	151 138	12 272	356	3 919	1	1 307	2	61	33	2 460
Conquista	51 414	14 589	4 172	924	—	241	0,09	12	33	162
Confagem	58 929	5 880	105	5 201	—	168	0,44	342	3	170
Cuvello	425 210	6 246	949	3 712	10	880	0,30	170	729	806
Diamantina	116 665	4 206	350	2 452	—	791	5	206	167	1 018
Divinópolis	30 477	805	50	416	—	111	0,07	27	142	42
Dôres da Boa Esperança	148 841	5 962	360	2 377	—	384	1	36	18	1 815
Dôres do Indaíá	341 760	8 823	1 058	4 635	—	1 460	0,44	115	20	540
Eloy Mendes	41 396	8 276	285	2 295	—	562	1	3	24	133
Entre Rios	93 541	2 680	89	2 106	—	199	2	30	12	338
Estrela do Sul	120 914	2 374	675	1 502	—	450	—	8	12	88
Extrema	17 013	3 847	86	2 265	0,50	409	2	0,42	1	22
Formiga	138 131	12 243	1 268	9 689	—	1 836	2	48	32	418
Fortaleza	164 413	1 714	362	765	—	1 064	0,17	199	5	104
Fractal	719 271	13 662	6 877	6 167	4	1 512	0,06	30	36	564
Gião Mogol	167 862	12 951	466	11 210	0,17	685	0,33	223	318	314
Guatania	67 993	12 724	418	2 215	—	762	5	8	4	41
Guatany	14 123	12 629	120	1 098	—	275	—	4	0,33	213
Guarará	44 759	14 859	262	1 876	2	427	0,17	6	—	2 368
Guaxupé	33 017	10 845	326	3 382	1	939	9	5	5	30
Inconfidência	94 527	2 146	343	1 386	—	503	0,26	108	77	224
Itabira	118 939	4 162	186	2 958	—	665	0,11	14	1	333
Itajubá	102 082	12 754	1 601	6 367	5	1 417	56	9	5	553

em 1 de Setembro de 1920 (Anno agricola de 1919-1920)

sés au 1^{er} Septembre 1920 (Année agricole 1919-1920)

DUSTRIAES DUSTRIELLES		CULTURAS ARBORESCENTES E ARBUSTIVAS CULTURES ARBORESCENTES ET ARBUSTIVES								PORCENTAGEM EM RELAÇÃO À ÁREA TOTAL CULTIVADA POURCENTAGE EN RAP- PORT À LA SUR- FACE TOTALE CULTIVÉE			Relação entre a área total culti- vada e a área re- censeada
Fumo Tabac	Mamona Ricin	CAFÉ CAFÉ		CACÁO CACAO		CÔCO COCO		MANIÇOBA MANIÇOBA		Cereaes e outras plan- tas ali- mentí- cias Céré- ales et autres plan- tes ali- menta- ires	Plan- tas in- dus- triaes Plan- tes in- dus- trielles	Cul- turas ar- bore- scentes e arbusti- vas Cul- tures ar- bore- scentes et arbus- tives	Rap- port entre la surface totale culti- vée et la surface des é- tablis- sements re- censés
		Área cultivada Surface cultivée	Numero de arvores Nom- bre d'ar- bres	Área cultivada Surface cultivée	Numero de arvores Nom- bre d'ar- bres	Área cultivada Surface cultivée	Numero de arvores Nom- bre d'ar- bres	Área cultivada Surface cultivée	Numero de arvores Nom- bre d'ar- bres				
— Hectares	— Hectares	— Hectares	— Hectares	— Hectares	— Hectares	— Hectares	— Hectares	— Hectares	— Hectares				

NAS GERAES

ÇÃO — SUITE)

291	11	613	459.600	—	—	0,14	14	—	—	69,9	3,4	26,7	4,8
14	1	1.283	962.283	73	44.000	—	—	—	—	48,0	22,9	29,1	4,9
5	1	1.725	1.293.966	—	—	0,42	42	—	—	40,7	11,2	48,1	3,5
175	6	24.088	18.065.900	1	720	3	322	—	—	23,7	4,1	72,2	25,7
2	—	33	24.400	2	1.000	—	—	—	—	92,1	1,5	6,4	2,0
528	—	52	39.216	—	—	—	—	—	—	86,2	12,7	1,1	10,8
7	—	354	265.300	—	—	—	—	—	—	74,4	0,6	25,0	6,3
42	4	5.449	4.087.050	5	3.012	1	55	—	—	34,9	20,7	44,4	8,1
4	0,13	9.294	6.970.383	—	—	—	—	—	—	34,9	1,4	63,7	28,4
21	1	373	280.003	25	15.000	—	—	—	—	90,2	3,0	6,8	10,0
5	14	21	15.870	—	—	—	—	—	—	74,8	24,9	0,3	1,5
1	34	132	98.800	3	1.920	44	4.424	0,15	30	66,7	29,0	4,3	3,6
0,40	1	154	115.565	—	—	—	—	—	—	57,9	23,0	19,1	2,6
7	8	1.375	1.031.250	—	—	1	119	0,40	80	45,9	31,0	23,1	4,0
3	0,20	2.566	1.924.450	—	—	—	—	—	—	64,5	6,4	29,1	2,6
3	13	5.522	4.141.866	—	—	—	—	—	—	31,2	2,1	66,7	20,0
2	1	130	97.166	—	—	—	—	—	—	82,0	13,2	4,8	2,9
13	3	78	58.800	—	—	3	280	—	—	91,7	4,9	3,4	2,0
78	—	1.393	1.045.078	—	—	—	—	—	—	61,2	2,6	36,2	22,6
23	1	810	607.750	—	—	—	—	—	—	89,5	3,9	6,6	8,9
11	3	165	123.933	—	—	0,03	3	—	—	83,2	7,2	9,6	1,0
4	1	8	5.683	1	460	—	—	—	—	95,5	4,4	0,1	1,9
24	35	583	437.342	—	—	0,04	4	—	—	90,2	5,3	4,5	7,7
4	0,13	10.014	7.510.800	24	14.400	—	—	—	—	20,7	0,4	78,9	18,7
19	—	11.179	8.384.350	—	—	0,11	11	—	—	9,7	1,8	88,5	89,4
9	1	10.306	7.729.170	35	21.120	0,03	3	—	—	14,4	16,0	69,6	33,2
13	0,33	7.079	5.309.333	—	—	—	—	—	—	34,3	0,4	65,3	32,8
3	35	54	40.516	0,43	260	3	327	20	4.000	80,6	15,8	3,6	2,5
1	4	3.228	2.420.800	44	26.620	—	—	0,07	15	20,5	0,9	78,6	3,5
2.660	1	1.490	1.117.800	17	10.000	—	—	—	—	63,0	25,2	11,8	12,5

IV — Área cultivada nos estabelecimentos rurais recenseados

Surface cultivée dans les établissements ruraux recen

MUNICIPIOS MUNICIPES	Área total dos estabelecimentos rurais recenseados Surface totale des établissements ruraux recensés — Hectares Hectares	Área total cultivada Surface totale cultivée — Hectares Hectares	CEREAES E OUTRAS PLANTAS ALIMENTÍCIAS CÉRÉALES ET AUTRES PLANTES ALIMENTAIRES						PLANTAS IN PLANTES IN	
			Arroz	Milho	Trigo	Feijão	Batata inglesa	Mandioca	Algodão	Canna de açúcar
			Riz	Mais	Blé	Haricot	Pomme de terre	Manioc	Coton	Canne à sucre
			—	—	—	—	—	—	—	—
	Hectares	Hectares	Hectares	Hectares	Hectares	Hectares	Hectares	Hectares	Hectares	

ESTADO DE M
(CONTINUA)

Itapecerica	127 666	5 491	364	2 368	—	521	0,31	29	29	1 544
Itaúna	112 064	4 698	280	3 318	—	467	14	130	64	245
Ituyutaba	472 539	6 644	1 320	4 975	—	553	—	1	8	253
Jacuy	42 657	2 078	184	1 003	—	425	1	13	9	119
Jacutinga	35 791	14 603	411	2 758	1	1 201	33	37	8	154
Jaguary	89 619	21 524	454	14 111	13	2 958	31	124	—	107
Januaria	127 354	2 112	272	614	—	454	—	235	226	830
João Pinheiro	1 696 434	1 470	169	549	—	323	0,13	21	41	706
Juiz de Fóia	279 265	36 179	665	10 289	—	999	10	13	5	1 875
Lagôa Dourada	28 592	491	24	349	—	32	0,31	11	—	36
Lavras	164 153	7 073	263	3 059	—	384	2	63	80	130
Leopoldina	122 411	22 117	1 801	4 684	—	1 305	0,46	10	8	1 144
Lima Duarte	65 530	2 754	178	2 064	—	275	1	3	0,33	496
Manhuassú	266 045	48 943	1 382	13 952	—	3 837	31	48	91	4 378
Mar de Hespanha	114 279	9 780	606	3 673	—	1 437	3	38	1	3 484
Maria da Fé	17 523	1 724	111	1 309	—	51	220	1	—	—
Mariana	68 039	6 139	350	2 576	—	946	1	3	0,22	2 136
Mercês	20 350	8 085	337	2 528	—	1 004	4	35	0,33	253
Minas Novas	40 295	2 468	312	1 174	—	519	0,09	99	21	913
Monte Alegre	312 638	4 263	1 221	2 779	—	416	—	4	20	112
Monte Carmello	139 051	2 756	505	1 482	—	432	0,11	73	36	336
Monte Santo	61 063	27 241	1 488	3 728	0,33	1 293	4	58	57	175
Montes Claros	221 856	7 339	684	4 401	0,50	1 481	2	293	1 653	355
Muzambinho	86 303	12 043	777	5 518	16	1 596	12	20	11	295
Oliveira	155 382	7 407	185	2 524	—	457	1	35	193	407
Ouro Fino	114 906	22 513	1 351	11 179	—	3 789	22	54	26	378
Ouro Preto	67 114	2 910	136	2 263	0,17	313	72	47	3	259
Palma	53 812	11 166	937	2 007	—	517	—	0,33	1	775
Palmyra	87 016	5 883	250	2 325	—	464	0,31	1	0,22	203
Pará	138 823	4 916	216	3 324	—	402	1	162	232	602

em 1 de Setembro de 1920 (Anno agrícola de 1919-1920)

sés au 1^{er} Septembre 1920 (Année agricole 1919-1920)

DUSTRIAES DUSTRIELLES		CULTURAS ARBORESCENTES E ARBUSTIVAS CULTURES ARBORESCENTES ET ARRUSTIVES								PORCENTAGEM EM RELAÇÃO À ÁREA TOTAL CULTIVADA POURCENTAGE EN RAP- PORT À LA SUR- FACE TOTALE CULTIVÉE			Relação entre a área total culti- vada e a área re- censeada
Fumo Tabac	Mamona Ricin	CAFÉ CAFÉ		CACAO CACAO		COCO COCO		MANIÇOBA MANIÇOBA		Cereaes e outras plan- tas ali- mentí- cias Céréa- les et autres plan- tes ali- menta- ires	Plan- tas in- duc- trias Plan- tes in- dus- trielles	Cul- turas ar- bores- centes e arbusti- vas Cul- tures ar- bores- centes et arbus- tives	
		Área cultivada Surface culti- vée	Numero de arvores Nom- bre d'ar- bres	Área cultivada Surface culti- vée	Numero de arvores Nom- bre d'ar- bres	Área cultivada Surface culti- vée	Numero de arvores Nom- bre d'ar- bres	Área cultivada Surface culti- vée	Humaro de arvores Nom- bre d'ar- bres				
Hectares	Hectares	Hectares	Hectares	Hectares	Hectares	Hectares	Hectares	Hectares	Hectares	Hectares	Hectares	Hectares	

NAS GERAES

ÇÃO — SUITE)

7	2	2.577	1.933.000	—	—	—	—	—	—	49,8	3,3	46,9	4,3
2	13	761	570.533	1	720	0,24	24	—	—	76,9	6,9	16,2	4,2
6	0,20	82	61.545	—	—	—	—	—	—	94,8	4,0	1,2	1,4
16	1	745	558.400	—	—	—	—	—	—	57,2	7,0	35,8	4,9
114	2	11.084	8.313.250	38	23.000	0,03	3	—	—	21,9	1,9	76,2	40,8
6.169	—	639	479.200	—	—	—	—	—	—	67,9	29,1	3,0	24,3
7	10	1	1.083	—	—	2	218	150	30.000	42,0	50,8	7,2	1,7
—	5	—	—	—	—	—	—	—	—	24,4	25,6	50,0	0,1
6	9	23.320	17.489.792	—	—	0,01	1	—	—	30,3	5,2	64,5	13,0
9	—	73	54.725	—	—	—	—	—	—	76,0	9,2	14,8	1,7
73	5	3.460	2.594.900	—	—	1	70	—	—	47,0	4,1	48,9	4,3
64	2	14.404	10.803.283	8	4.520	2	176	—	—	29,3	5,5	65,2	18,1
11	0,13	4	2.800	—	—	—	—	—	—	81,4	18,4	0,2	4,2
99	16	28.994	21.745.350	—	—	0,17	17	—	—	30,0	9,5	60,5	18,4
7	735	11.261	8.445.390	8	5.000	2	155	—	—	43,8	43,2	13,0	8,6
81	—	3	2.599	—	—	—	—	—	—	95,1	4,7	0,2	9,8
22	10	1.044	783.199	—	—	—	—	—	—	47,7	35,3	17,0	9,0
4	—	4.959	3.719.100	—	—	—	—	—	—	35,5	3,2	61,3	39,7
9	9	29	21.607	—	—	1	70	—	—	60,2	38,6	1,2	6,1
5	1	120	90.199	—	—	10	980	—	—	93,7	3,2	3,1	1,4
51	11	299	224.400	35	21.000	3	280	—	—	72,1	15,7	12,2	2,0
49	13	21.670	16.252.866	57	34.000	—	—	—	—	19,2	1,1	79,7	44,5
26	114	92	69.000	12	7.500	—	—	—	—	69,3	29,3	1,4	3,3
29	1	5.384	4.037.733	—	—	—	—	—	—	52,5	2,8	44,7	14,0
19	2	4.276	3.207.050	—	—	—	—	—	—	35,6	8,2	56,2	4,8
625	2	8.930	6.697.570	—	—	0,04	4	—	—	55,7	4,6	39,7	19,6
2	3	172	129.338	—	—	0,14	14	—	—	84,9	9,2	5,9	4,3
2	0,13	7.427	5.570.155	17	10.000	—	—	—	—	26,3	7,6	66,7	20,8
3	0,33	3.101	2.325.870	—	—	0,42	42	—	—	43,8	3,5	52,7	6,8
13	5	523	391.999	—	—	—	—	—	—	72,0	17,3	10,7	3,5

IV — Área cultivada nos estabelecimentos rurais recenseados

Surface cultivée dans les établissements ruraux recen

MUNICIPIOS MUNICIPES	Área total dos estabelecimentos rurais recenseados	Área total cultivada	CEREAES E OUTRAS PLANTAS ALIMENTÍCIAS CÉRÉALES ET AUTRES PLANTES ALIMENTAIRES						PLANTAS IN PLANTES IN								
	Surface totale des établissements ruraux recensés		Arroz Riz	Milho Mais	Trigo Blé	Feijão Haricot	Batata inglesa Pomme de terre	Mandioca Manioc	Algodão Coton	Canna de assucar Canne à sucre							
	—										—	—	—	—	—	—	—
	Hectares										Hectares	Hectares	Hectares	Hectares	Hectares	Hectares	Hectares
Hectares	Hectares	Hectares	Hectares	Hectares	Hectares	Hectares	Hectares	Hectares									

ESTADO DE MI

(CONTINUA)

Paracatú	1 999 381	8 567	1 662	5 768	—	1 906	0,09	252	45	930
Paraguassú	36 098	3 860	175	1 508	—	361	0,24	16	34	77
Pataisopolis	88 208	31 113	1 953	15 521	—	4 785	12	27	9	650
Paraopeba	55 676	2 951	234	2 162	—	234	0,24	80	229	278
Passa Quatro	41 731	774	61	438	—	91	1	27	—	8
Passa Tempo	31 266	1 161	32	918	—	109	0,03	11	0,33	93
Passos	137 868	4 118	522	1 352	—	564	0,06	12	20	738
Patos	531 628	11 364	973	8 447	1	2 621	1	214	222	1 076
Patrocínio	441 929	6 577	1 150	4 320	1	1 287	3	126	100	440
Peçanha	155 018	9 663	920	5 877	—	769	1	154	1	614
Pedra Branca	23 982	6 362	779	2 990	12	830	16	6	3	762
Pequy	29 431	1 072	55	585	—	41	0,03	81	28	66
Perdões	13 928	1 819	73	332	—	186	0,41	45	—	66
Piranga	152 714	15 545	338	7 354	0,17	965	1	31	0,22	4.604
Pirapora	467 560	1 297	246	681	—	353	2	65	66	296
Pitanguy	284 648	7 077	516	4 213	0,17	523	1	80	379	1.468
Prumhy	169 809	8 413	1 175	3 371	—	822	0,33	41	29	548
Poços de Caldas	37 113	1 572	28	499	—	142	3	2	13	2
Pomba	97 676	18 162	440	3 161	—	868	0,36	2	1	674
Ponte Nova	106 701	36 180	1 418	9 968	4	3 568	7	31	9	6 607
Pouso Alegre	100 732	29 347	2 720	24 260	—	4 053	8	199	63	578
Pouso Alto	75 205	3 283	225	2 475	—	861	15	4	1	7
Prados	44 651	908	70	755	—	43	2	6	0,22	71
Prata	484 459	3 999	888	2 425	—	383	1	49	9	665
Queluz	164 917	7 210	248	6 078	—	580	18	12	9	693
Rio Branco	76 211	18 813	1.151	4 749	8	3 309	28	4	23	5 302
Rio Casca	73 932	12 072	688	4 081	—	959	—	2	25	1.519
Rio José Pedro	70 996	14 836	857	3 936	5	830	2	6	6	566
Rio Novo	46 901	14 392	257	1 569	—	403	0,17	1	1	787
Rio Pardo	102 129	2 071	360	390	2	320	0,06	162	0,22	419

em 1 de Setembro de 1920 (Anno agrícola de 1919-1920)

sés au 1^{er} Septembre 1920 (Année agricole 1919-1920)

DUSTRIAS DUSTRIELLES		CULTURAS ARBORESCENTES E ARBUSTIVAS CULTURES ARBORESCENTES ET ARBUSTIVES								PORCENTAGEM EM RELAÇÃO À ÁREA TOTAL CULTIVADA POURCENTAGE EN RAP- PORT À LA SUR- FACE TOTALE CULTIVÉE			Relação entre a área total cul- tivada e a área re- censeada
Fumo Tabac	Mamona Ricin	CAFÉ CAFÉ		CACAO CACAO		COCO COCO		MANIÇOBA MANIÇOBA		Cereales e outras plan- tas ali- mentí- cias	Plan- tas in- dus- triaes	Cul- turas ar- bres- centes e arbustí- vas	
— Hectares	— Hectares	Área cultivada Surface cultivée — Hectares	Numero de arvores Nom- bre d'ar- bres	Área cultivada Surface cultivée — Hectares	Numero de arvores Nom- bre d'ar- bres	Área cultivada Surface cultivée — Hectares	Numero de arvores Nom- bre d'ar- bres	Área cultivada Surface cultivée — Hectares	Numero de arvores Nom- bre d'ar- bres	Cérea- les et autres plan- tes alimen- taires	Plan- tes in- dus- trieelles	Cul- tures ar- bres- centes et arbustí- ves	Rap- port entre la surface totale cultivée et la surface des établís- sements re- censés

NAS GERAES

ÇÃO — SUITE)

13	21	117	88.000	—	—	1	68	10	2.040	86,7	11,8	1,5	0,4
19	0,20	3.397	2.547.799	—	—	—	—	—	—	8,6	3,4	88,0	10,7
663	—	3.314	2.485.399	—	—	—	—	—	—	56,2	33,1	10,7	35,3
4	2	42	31.800	—	—	—	—	—	—	81,2	17,4	1,4	5,3
258	0,27	8	6.175	—	—	—	—	—	—	64,6	34,4	1,0	1,9
—	0,13	118	88.733	—	—	—	—	—	—	81,8	8,0	10,2	3,7
3	1	1.480	1.109.900	2	1.000	—	—	—	—	45,5	18,5	36,0	3,0
159	65	420	314.783	—	—	0,06	6	—	—	82,9	13,4	3,7	2,1
51	24	480	359.896	—	—	8	770	—	—	83,2	9,4	7,4	1,5
53	14	2.164	1.623.169	19	11.520	—	—	—	—	70,3	7,1	22,6	6,2
486	0,33	1.314	985.600	—	—	—	—	—	—	59,7	19,7	20,6	26,5
7	1	330	247.756	—	—	—	—	—	—	59,7	9,5	30,8	3,6
37	—	1.311	983.400	—	—	—	—	—	—	22,3	5,7	72,0	13,1
20	0,07	3.219	2.414.316	8	4.600	0,14	14	—	—	49,5	29,7	20,8	10,2
1	6	1	433	—	—	1	140	—	—	71,4	28,4	0,2	0,3
11	3	486	364.399	—	—	—	—	—	—	66,8	26,3	6,9	2,5
6	2	3.280	2.459.966	2	1.320	—	—	—	—	54,0	7,0	39,0	5,0
5	—	1.022	766.700	—	—	—	—	—	—	33,7	1,3	65,0	4,2
199	2	13.682	10.261.399	—	—	3	292	—	—	19,8	4,8	75,4	18,6
152	15	17.999	13.499.383	—	—	1	66	—	—	31,5	18,7	49,8	33,9
21	12	1.685	1.263.800	—	—	—	—	—	—	92,0	2,3	5,7	29,1
423	—	137	102.600	—	—	0,45	45	—	—	82,7	13,1	4,2	4,4
1	—	9	7.000	—	—	—	—	—	—	91,1	7,9	1,0	2,0
4	4	3	1.999	—	—	—	—	—	—	82,9	17,0	0,1	0,8
4	4	156	117.210	—	—	—	—	—	—	88,0	9,8	2,2	4,4
122	2	12.198	9.148.150	—	—	—	—	—	—	25,2	23,1	51,7	24,7
15	1	5.756	4.316.880	7	4.000	0,06	6	—	—	39,4	12,9	47,7	16,3
24	6	9.434	7.075.790	—	—	0,18	18	—	—	32,3	4,1	63,6	20,9
4	3	11.770	8.827.466	0,50	300	0,28	28	0,29	58	12,7	5,5	81,8	30,7
4	5	890	667.200	1	480	0,11	11	—	—	36,3	20,7	43,0	2,0

IV — Área cultivada nos estabelecimentos rurais recenseados

Surface cultivée dans les établissements ruraux recen

MUNICÍPIOS MUNICIPES	Área total dos estabelecimentos rurais recenseados	Área total cultivada Surface totale cultivée	CEREAIS E OUTRAS PLANTAS ALIMENTÍCIAS CÉRÉALES ET AUTRES PLANTES ALIMENTAIRES						PLANTAS IN PLANTES IN	
	Surface totale des établissements ruraux recensés		Arroz	Milho	Trigo	Feijão	Batata inglesa	Mandioca	Algodão	Cana de açúcar
	—		Riz	Mais	Blé	Haricot	Pomme de terre	Manioc	Coton	Canne à sucre
	Hectares		Hectares	Hectares	Hectares	Hectares	Hectares	Hectares	Hectares	Hectares
	Hectares	Hectares	Hectares	Hectares	Hectares	Hectares	Hectares	Hectares	Hectares	

ESTADO DE MI

(CONTINUA)

Rio Pitacicaba	16 367	1 499	65	1 042	—	180	1	38	1	281
Rio Preto	149 790	3 548	262	2 149	—	323	3	15	1	167
Sabará	12 289	363	20	104	—	33	1	0,33	—	128
Sacramento	307 018	9 291	3 417	2 942	2	839	8	54	50	734
Salinas	288 971	7 302	1 507	3 195	1	3 017	0,24	843	126	735
Sant'Anna dos Ferros	133 392	10 784	473	5 784	—	1 206	1	23	150	734
Santa Barbara	112 952	2 714	80	1 513	—	148	1	154	—	667
Santa Luzia do Rio das Velhas	175 988	11 124	660	9 521	—	1 671	82	151	185	601
Santa Quitéria	77 197	3 758	308	2 451	9	345	0,24	372	90	445
Santa Rita do Sapucahy	50 605	11 165	504	5 449	—	1 165	11	21	54	151
Santo Antonio do Machado	79 220	14 569	480	3 392	—	866	0,17	8	41	58
Santo Antonio do Monte	105 719	4 084	490	2 513	—	734	0,43	35	128	398
São Domingos do Prata	89 877	4 915	226	1 862	—	837	1	13	4	304
São Francisco	779 583	1 590	289	882	0,17	517	0,11	207	59	344
São Gonçalo do Sapucahy	94 393	5 561	535	2 654	—	411	1	24	10	1 013
São Gotardo	195 440	4 587	119	2 921	36	560	3	84	59	379
São João Baptista	49 361	1 967	53	1 646	—	335	1	54	3	129
São João d'El-Rey	138 270	2 456	269	1 783	—	401	2	126	2	159
São João Evangelista	29 868	2 504	49	1 031	—	192	1	64	0,33	339
São João Nepomuceno	59 322	9 091	664	1 731	—	413	0,03	7	1	1 971
São José d'Além Parahyba	97 962	19 906	860	2 632	—	622	0,13	4	—	999
São José dos Botelhos	23 543	4 345	201	1 808	—	409	0,23	7	2	33
São Manoel	37 681	12 298	425	2 775	—	1 006	1	2	1	522
São Manoel do Mutum	86 835	12 109	779	3 342	52	894	2	12	35	153
São Miguel de Guanhães	205 380	23 214	1 809	10 679	—	3 494	30	155	250	2 119
São Paulo do Muriahé	116 781	28 853	1 304	5 371	—	1 464	1	9	1	911
São Sebastião do Paraíso	105 158	23 046	730	2 323	—	950	1	44	47	264
Serio	222 241	10 884	655	5 538	—	2 124	7	103	72	2 670
Sete Lagoas	89 996	2 723	276	1 300	—	114	1	47	67	969
Sylvestre Ferraz	32 763	1 448	114	794	—	402	5	8	33	—

em 1 de Setembro de 1920 (Anno agricola de 1919-1920)

sés au 1^{er} Septembre 1920 (Année agricole 1919-1920)

DUSTRIAES DUSTRIELLES		CULTURAS ARBORESCENTES E ARBUSTIVAS CULTURES ARBORESCENTES ET ARBUSTIVES								PORCENTAGEM EM RELAÇÃO Á ÁREA TOTAL CULTIVADA POURCENTAGE EN RAP- PORT À LA SUR- FACE TOTALE CULTIVÉE			Relação entre a área total culti- vada e a área re- censeada Rap- port entre la surface totale cultivée et la surface des établisse- ments re- censés
Fumo Tabac	Mamona Ricim	CAFÉ CAFÉ		CACÁO CACAO		CÔCO COCO		MANIÇOBA MANIÇOBA		Cereaes e outras plan- tas ali- menta- cias	Plan- tas in- dus- triaes	Cul- turas ar- bres- centes e arbusti- vas	
— Hectares	— Hectares	Área cultivada Surface cultivée — Hectares	Numero de arvores Nom- bre d'ar- bres	Área cultivada Surface cultivée — Hectares	Numero de arvores Nom- bre d'ar- bres	Área cultivada Surface cultivée — Hectares	Numero de arvores Nom- bre d'ar- bres	Área cultivada Surface cultivée — Hectares	Numero de arvores Nom- bre d'ar- bres	Cérea- les et autres plan- tes ali- menta- ires	Plan- tes in- dus- trielles	Cul- tures ar- bres- centes et ar- busti- ves	

NAS GERAES

ÇÃO - SUITE)

16	4	89	67.100	—	—	—	—	—	—	73,9	20,2	5,9	9,2
4	0,47	962	721.450	—	—	—	—	—	—	68,0	4,9	27,1	2,4
—	—	110	82.800	—	—	—	—	—	—	34,4	35,3	30,3	3,0
101	44	1.984	1.487.933	—	—	9	913	—	—	68,6	10,0	21,4	3,0
154	47	1.538	1.153.166	0,17	100	3	276	—	—	64,4	14,5	21,1	2,5
12	27	3.603	2.702.333	0,37	220	0,08	8	—	—	53,0	8,6	33,4	8,1
—	1	452	339.083	0,23	136	0,04	4	—	—	58,7	24,6	16,7	2,4
11	8	53	39.892	0,03	20	3	280	—	—	92,3	7,2	0,5	6,3
7	1	436	327.066	—	—	11	1.148	—	—	73,7	14,4	11,9	4,9
557	1	4.438	3.328.199	—	—	—	—	—	—	53,4	6,8	39,8	22,1
467	2	10.127	7.595.133	2	1.000	—	—	—	—	26,6	3,9	69,5	18,4
3	1	551	413.599	—	—	—	—	—	—	73,5	13,0	13,5	3,9
13	2	2.503	1.877.200	—	—	—	—	—	—	42,5	6,6	50,9	5,5
5	7	3	1.950	—	—	0,27	27	—	—	73,7	26,1	0,2	0,2
50	0,07	1.298	973.171	—	—	—	—	—	—	57,4	19,3	23,3	5,9
41	38	991	743.600	—	—	0,07	7	—	—	67,1	11,3	21,6	2,3
54	24	57	43.033	—	—	—	—	—	—	86,4	10,7	2,9	4,0
22	0,07	211	158.400	8	4.800	—	—	—	—	83,6	7,5	8,9	1,8
21	23	1.039	779.400	1	500	—	—	—	—	43,2	15,3	41,5	8,4
11	2	4.711	3.533.280	0,40	240	—	—	—	—	26,4	21,8	51,8	15,3
0,40	0,20	15.314	11.485.650	100	60.000	0,34	34	—	—	17,6	5,0	77,4	20,3
14	—	2.245	1.683.800	42	25.000	—	—	—	—	46,3	1,1	52,6	18,5
8	0,20	8.556	6.417.216	10	6.000	0,04	4	—	—	26,9	4,3	69,7	32,6
209	1	7.536	5.652.120	—	—	—	—	—	—	34,5	3,3	62,2	13,9
477	5.534	2.286	1.714.766	—	—	0,34	34	0,10	20	53,9	36,2	9,9	11,3
38	1	21.225	15.918.600	—	—	1	120	—	—	23,1	3,3	73,6	24,7
25	3	19.653	14.739.633	—	—	0,06	6	0,40	80	13,2	1,5	85,3	21,9
6	41	1.889	1.417.010	6	3.690	—	—	0,50	100	57,0	25,6	17,4	4,9
0,40	—	110	82.201	—	—	—	—	—	—	57,9	38,1	4,0	3,0
54	12	436	327.180	—	—	—	—	—	—	63,1	6,8	30,1	4,4

IV — Área cultivada nos estabelecimentos rurais recenseados

Surface cultivée dans les établissements ruraux recen

MUNICIPIOS MUNICIPES	Área total dos estabelecimentos rurais recenseados	Área total cultivada	CEREAIS E OUTRAS PLANTAS ALIMENTÍCIAS CÉRÉALES ET AUTRES PLANTES ALIMENTAIRES						PLANTAS II PLANTES II	
	Surface totale des établissements ruraux recensés	Surface totale cultivée	Arroz	Milho	Trigo	Feijão	Batata inglesa	Mandioca	Algodão	Canna de açúcar
	—	—	Riz	Meis	Blé	Haricot	Pomme de terre	Manioc	Coton	Canne à sucre
	Hectares	Hectares	Hectares	Hectares	Hectares	Hectares	Hectares	Hectares	Hectares	Hectares

ESTADO DE M
(CONCL)

Silvianópolis.....	86.361	10.152	970	6.712	—	1.462	43	169	68	1.551
Theophilo Ottoni.....	279.886	25.328	1.835	7.247	—	2.871	1	544	5	1.845
Tiradentes.....	19.677	423	50	358	—	23	2	—	—	20
Tres Corações do Rio Verde....	50.799	1.826	135	908	5	171	0,39	4	1	257
Tres Pontas.....	65.342	5.689	197	1.196	—	405	0,07	12	3	164
Turvo.....	167.179	1.844	86	1.669	—	166	2	10	7	33
Uba.....	83.360	27.816	714	6.036	—	1.650	1	11	31	1.807
Uberaba.....	781.160	13.387	5.151	5.500	—	1.263	20	159	57	1.817
Uberabinha.....	260.240	4.641	1.280	2.533	—	662	0,13	26	27	546
Varginha.....	52.425	7.684	118	1.546	—	469	0,03	3	1	156
Viçosa.....	126.497	25.281	577	9.594	—	1.794	39	14	52	6.356
Villa Braz.....	31.539	6.954	499	2.493	—	1.030	1	4	52	1.234
Villa Brazilia.....	60.695	5.131	678	2.151	—	1.653	—	248	731	565
Villa de Cambuquira.....	21.051	1.343	44	512	—	75	—	—	7	681
Villa do Rio Espera.....	9.137	1.260	50	949	—	161	0,19	3	1	238
Villa Jequitinhonha.....	398.852	7.905	1.338	3.013	—	1.870	1	1.062	3	1.346
Villa Nepomuceno.....	45.821	10.799	282	1.591	—	688	1	3	1	376
Villa Nova de Lima.....	57.038	2.108	81	1.702	—	201	32	33	2	236
Villa Nova de Rezende.....	69.693	4.494	379	2.751	1	851	2	37	19	373
Villa Rezende Costa.....	23.942	2.595	92	2.021	—	225	1	43	8	223
Virginia.....	22.501	4.789	83	3.087	—	478	6	1	4	25

ESTADO

Abaeté.....	37.215	873	108	74	—	61	—	180	1	441
Acará.....	115.758	3.510	1.716	713	1	254	0,08	1.150	61	22
Affuá.....	162.103	119	46	11	—	7	—	4	—	55
Alemquer.....	52.853	356	3	117	—	9	—	58	1	6
Almeirim.....	395.383	24	—	4	—	1	—	20	0,17	1
Alta-mira.....	842.184	2.449	41	2.238	—	63	0,12	228	3	101
Anajás.....	381.975	388	19	78	—	27	—	14	—	276

em 1 de Setembro de 1920 (Anno agricola de 1919-1920)

sés au 1^{er} Septembre 1920 (Année agricole 1919-1920)

DUSTRIAS DUSTRIELLES		CULTURAS ARBORESCENTES E ARBUSTIVAS CULTURES ARBORESCENTES ET ARBUSTIVES								PORCENTAGEM EM RELAÇÃO À ÁREA TOTAL CULTIVADA POURCENTAGE EN RAP- PORT À LA SUR- FACE TOTALE CULTIVÉE			Relação entre a área total culti- vada e a área re- censeada
Fumo Tabac	Mamon Ricin	CAFÉ CAFÉ		CACAO CACAO		COCO COCO		MANIÇOBA MANIÇOBA		Cereaa e outras plan- tas ali- menti- cias	Plan- tas in- dus- trias	Cul- turas ar- bros- centes e arbusti- vas	Rap- port entre la surface totale culti- vée et la surface des é- tablis- se- ments re- censés
		Área cultivada Surface cul- tivée	Numero de arvores Nom- bre d'ar- bres	Área cultivada Surface cul- tivée	Numero de arvores Nom- bre d'ar- bres	Área cultivada Surface cul- tivée	Numero de arvores Nom- bre d'ar- bres	Área cultivada Surface cul- tivée	Numero de arvores Nom- bre d'ar- bres				
Hectares	Hectares	Hectares	Hectares	Hectares	Hectares	Hectares	Hectares	Hectares	Hectares	Céreaes et autres plan- tes ali- menta- ires	Plan- tes in- dus- trielles	Cul- tures ar- bros- centes et arbusti- ves	

NAS GERAES

SÃO -- FIN)

52	—	756	567.199	—	—	—	—	—	—	76,1	16,5	7,4	11,8	
42	42	14.273	10.704.822	33	20.074	5	491	—	—	35,9	7,6	56,5	9,0	
—	—	3	2.166	—	—	—	—	—	—	94,7	4,6	0,7	2,1	
2	—	518	388.700	—	—	—	—	—	—	57,4	14,2	28,4	3,6	
3	1	4.125	3.094.116	—	—	—	—	—	—	24,5	3,0	72,5	8,7	
3	1	42	31.799	1	520	—	—	—	—	95,3	2,4	2,3	1,1	
1.296	4	17.927	13.444.922	—	—	0,32	32	—	—	24,3	11,3	64,4	33,4	
12	11	804	603.166	—	—	15	1.477	—	—	79,7	14,2	6,1	1,7	
2	23	230	172.600	—	—	0,03	3	—	—	82,2	12,9	4,9	1,8	
3	1	5.859	4.394.600	—	—	—	—	—	—	21,7	2,1	76,2	14,7	
18	29	8.616	6.461.803	—	—	—	—	—	—	40,4	25,5	34,1	20,0	
294	—	2.382	1.786.400	—	—	—	—	—	—	43,0	22,7	34,3	22,1	
832	29	97	72.799	0,07	40	48	4.788	—	—	54,2	42,9	2,9	8,5	
—	—	99	74.300	—	—	—	—	—	—	41,4	51,2	7,4	6,4	
1	0,33	20	15.130	—	—	—	—	—	—	79,3	19,1	1,6	13,8	
82	28	1.633	1.224.666	394	236.400	67	6.655	—	—	55,0	18,5	26,5	2,0	
66	2	8.405	6.303.916	75	45.000	—	—	—	—	17,4	4,1	78,5	23,6	
0,40	4	51	37.999	—	—	—	—	—	—	86,1	11,5	2,4	3,7	
28	2	937	703.083	2	1.200	—	—	—	0,04	8	69,7	9,4	20,9	6,4
7	2	241	180.600	—	—	—	—	—	—	81,5	9,2	9,3	10,8	
1.575	—	9	7.000	—	—	—	—	—	—	66,3	33,5	0,2	21,3	

DO PARÁ

0,40	—	14	8.400	116	81.321	13	1.512	—	—	33,0	50,6	16,4	2,3
199	86	12	6.960	208	145.885	9	1.043	46	10.133	81,7	10,5	7,8	3,0
—	—	0,08	50	6	4.456	1	74	—	—	47,9	46,2	5,9	0,1
12	0,29	26	15.750	190	132.685	0,26	31	—	—	33,8	5,4	60,8	0,7
3	0,21	—	—	—	—	—	—	—	—	82,0	18,0	—	0,1
9	1	54	32.670	—	—	1	73	1	138	93,1	4,6	2,3	0,3
—	—	—	—	10	7.027	—	—	5	1.200	25,0	71,1	3,9	0,1

IV — Área cultivada nos estabelecimentos rurais recenseados

Surface cultivée dans les établissements ruraux recen

MUNICIPIOS MUNICIPES	Área total dos estabelecimentos rurais recenseados Surface totale des établissements ruraux recensés — Hectares Hectares	Área total cultivada Surface totale cultivée — Hectares Hectares	CEREAES E OUTRAS PLANTAS ALIMENTÍCIAS CÉRÉALES ET AUTRES PLANTES ALIMENTAIRES						PLANTAS IN PLANTES IN	
			Arroz Riz	Milho Mais	Trigo Blé	Feijão Haricot	Batata inglesa Pomme de terre	Mandioca Manioc	Algodão Coton	Canna de açúcar Canne à sucre
			Hectares Hectares	Hectares Hectares	Hectares Hectares	Hectares Hectares	Hectares Hectares	Hectares Hectares	Hectares Hectares	Hectares Hectares

ESTADO
(CONTINUA)

Aveiro	7 440	81	3	27	—	3	—	29	12	5
Bagre	478 850	92	27	20	—	11	—	50	—	—
Baião	19 655	885	152	218	—	18	—	148	2	7
Belém	528 229	15 268	6 816	4 728	8	928	0,16	4 560	360	1 506
Bragança	111 565	8 952	2 848	3 314	—	1 773	—	2 845	642	239
Breves	789 393	1 611	638	111	—	23	—	388	1	444
Cachoeira	502 069	44	3	3	1	2	—	17	0,17	4
Cametá	77 701	7 473	298	63	5	5	0,04	852	—	2
Chaves	561 683	183	22	43	—	28	—	12	1	10
Conceição do Ataguaya	14 780	101	28	32	—	6	—	11	11	20
Curralinho	169 671	1 551	646	173	2	64	—	294	1	257
Faro	44 422	51	3	6	—	4	—	10	12	—
Gurupá	149 875	598	167	52	—	7	—	52	—	46
Igarapé-assú	115 298	13 740	4 759	4 581	1	2 089	0,04	2 628	3 792	202
Igarapé-mirim	46 267	3 148	186	114	7	178	—	254	2	1 937
Irituia	39 356	1 124	167	259	2	92	—	468	8	—
Itaituba	91 385	59	4	31	—	10	0,04	39	0,33	3
Jurity	80 420	637	2	122	—	10	—	53	1	—
Macapá	492 086	314	6	47	—	21	—	255	9	21
Marabá	17 614	247	40	48	—	19	—	12	8	127
Maracanã	49 474	1 044	218	509	—	94	—	652	84	—
Marapanim	36 485	954	256	514	—	—	—	543	78	1
Mazagão	217 239	463	158	178	—	24	—	177	3	—
Melgaço	367 735	470	187	145	—	48	—	152	3	45
Mocajuba	33 963	1 876	70	14	—	8	—	155	—	—
Mojú	21 111	544	186	248	—	29	0,28	225	7	—
Monte Alegre	118 464	2 203	116	1 027	—	200	—	487	712	50
Montenegro	454 020	147	19	36	—	14	—	44	3	77
Muaná	43 078	1 959	2	4	—	4	—	0,23	—	1 945
Obidos	150 024	1 019	4	41	—	19	—	185	—	13

em 1 de Setembro de 1920 (Anno agrícola de 1919-1920)

sés au 1^{er} Septembre 1920 (Année agricole 1919-1920)

DUSTRIAES DUSTRIELLES		CULTURAS ARBORESCENTES E ARBUSTIVAS CULTURES ARBORESCENTES ET ARBUSTIVES								PORCENTAGEM EM RELAÇÃO À ÁREA TOTAL CULTIVADA POURCENTAGE EN RAP- PORT À LA SUR- FACE TOTALE CULTIVÉE			Relação entre a área total culti- vada e a área re- censeada
Fumo Tabac	Mamona Ricin	CAFÉ CAFÉ		CACÁO CACAO		CÔCO COCO		MANIÇOBA MANIÇOBA		Cereaes e outras plan- tas ali- mentí- cias	Plan- tas in- dus- triaes	Cul- turas ar- bores- centes e arbusti- vas	
		Área cultivada Surface cul- tivée	Numero de arvores Nom- bre d'ar- bres	Área cultivada Surface cul- tivée	Numero de arvores Nom- bre d'ar- bres	Área cultivada Surface cul- tivée	Numero de arvores Nom- bre d'ar- bres	Área cultivada Surface cul- tivée	Numero de arvores Nom- bre d'ar- bres				
—	—	—	—	—	—	—	—	—	—	Céréa- les et autres plan- tes ali- menta- ires	Plan- tes in- dus- triaes	Cul- tures ar- bores- centes et arbusti- ves	Rap- port entre la surface totale cultivée et la surface des éablis- se- ments re- censés
Hectares	Hectares	Hectares	Hectares	Hectares	Hectares	Hectares	Hectares	Hectares	Hectares				

DO PARÁ

ÇÃO - SUITE)

7	5	5	3.000	15	10.500	—	—	—	—	39,5	35,8	24,7	1,1
—	—	1	500	—	—	—	—	14	3.033	83,7	—	16,3	—
48	0,14	64	38.380	390	273.117	0,38	46	3	577	41,8	6,5	51,7	4,5
81	3	124	74.653	1.542	1.079.142	91	10.964	9	1.999	75,6	12,8	11,6	2,9
1.326	246	225	134.757	17	11.818	94	11.306	1	202	68,8	27,4	3,8	8,0
—	0,29	20	12.100	118	82.400	0,04	5	2	400	63,7	27,6	8,7	0,2
—	0,07	11	6.500	2	1.120	4	450	2	450	47,5	9,6	42,9	—
3	0,36	40	23.860	6.272	4.390.700	1	62	—	—	15,4	0,1	84,5	9,6
—	—	3	1.584	46	32.324	57	6.821	1	144	35,5	6,0	58,5	—
7	—	3	1.920	—	—	—	—	—	—	59,4	37,6	3,0	0,7
0,40	—	13	7.900	274	192.000	0,03	4	64	14.000	60,7	16,7	22,6	0,9
3	1	6	3.690	15	10.770	1	78	—	—	25,5	31,4	43,1	0,1
2	—	7	4.060	324	226.612	0,08	10	—	—	36,6	8,0	55,4	0,4
188	18	135	81.238	14	9.875	50	6.003	0,05	10	68,0	30,6	1,4	11,9
0,40	—	27	16.055	704	492.613	3	373	28	6.085	14,2	61,6	24,2	6,8
397	0,07	16	9.724	65	45.257	1	71	—	—	56,7	36,0	7,3	2,9
1	1	9	5.500	1	1.000	0,17	21	—	—	73,5	9,1	17,4	0,1
10	0,07	41	24.350	461	322.905	0,21	25	—	—	19,5	1,7	78,8	0,8
14	—	5	3.100	2	1.680	2	181	—	—	83,1	14,0	2,9	0,1
4	—	—	—	—	—	—	—	20	4.333	35,6	56,3	8,1	1,4
11	16	41	24.810	11	7.614	11	1.323	—	—	83,3	10,6	6,1	2,1
4	4	42	25.046	18	12.442	7	820	1	144	83,8	9,1	7,1	2,6
—	1	—	—	110	76.800	0,24	29	13	2.800	72,5	0,9	26,6	0,2
9	0,07	15	9.180	26	18.342	1	147	32	7.000	72,1	12,1	15,8	0,1
1	—	—	—	1.648	1.153.604	—	—	2	400	12,0	0,1	87,9	5,5
41	4	2	1.000	56	39.257	—	—	—	—	79,8	9,5	10,7	2,6
229	0,07	32	19.173	36	25.459	0,19	23	1	196	51,9	45,0	3,1	1,9
—	0,07	3	1.600	0,22	156	1	127	—	—	42,8	54,3	2,9	—
—	—	—	—	8	5.657	—	—	—	—	0,3	99,3	0,4	4,5
15	—	21	12.726	778	544.285	1	95	—	—	18,6	2,9	78,5	0,7

IV — Área cultivada nos estabelecimentos rurais recenseados

Surface cultivée dans les établissements ruraux recen

MUNICIPIOS MUNICIPES	Área total dos estabelecimentos rurais recenseados	Área total cultivada	CEREAIS E OUTRAS PLANTAS ALIMENTÍCIAS CÉRÉALES ET AUTRES PLANTES ALIMENTAIRES						PLANTAS IN PLANTES IN	
	Surface totale des établissements ruraux recensés	Surface totale cultivée	Arroz	Milho	Trigo	Feljão	Batata inglesa	Mandioca	Algodão	Canna de açúcar
	Hectares Hectares	Hectares Hectares	Riz Hectares	Maïs Hectares	Blé Hectares	Haricot Hectares	Pomme de terre Hectares	Manioc Hectares	Coton Hectares	Canne à sucre Hectares

ESTADO DE (CONCLU)										
Oeiras.....	291.919	488	26	62	—	2	—	413	1	33
Ourém.....	73.337	418	62	113	3	33	—	110	7	—
Ponta de Pedras.....	136.692	117	0,17	4	—	—	—	51	—	35
Portel.....	682.468	598	193	197	—	19	0,12	292	1	4
Prainha.....	128.305	121	15	28	—	14	—	52	1	0,06
Quatipurú.....	46.937	19.492	1.623	1.877	5	16.127	—	1.432	857	84
Salinas.....	15.320	686	135	235	—	84	—	519	14	0,39
Santarém.....	98.335	2.269	59	172	—	68	—	234	75	33
São Caetano de Odivellas.....	21.021	485	83	134	—	5	0,24	280	0,17	0,11
São Domingos da Boa Vista.....	97.113	6.349	920	1.135	22	98	0,12	2.782	31	4
São João do Araguaia.....	36.300	7	—	0,37	—	—	—	4	—	—
São Miguel do Guamá.....	60.270	985	133	256	—	107	—	312	39	—
São Sebastião da Boa Vista.....	2.595	99	4	4	—	2	—	3	—	68
Soure.....	233.636	96	0,33	6	13	1	—	13	—	—
Souzel.....	41.233	17	0,50	8	—	0,20	—	12	—	—
Vigia.....	45.919	4.749	1.786	2.006	24	2.417	—	985	2	2
Vizeu.....	2.117	161	44	58	—	48	—	40	21	—

ESTADO DA

Alagôa do Monteiro.....	313.107	7.943	1	0,37	—	2	—	0,03	7.912	6
Alagôa Grande.....	25.002	4.343	4	865	—	429	0,08	317	3.118	2.031
Alagôa Nova.....	27.154	7.083	2	1.237	—	515	24	1.166	297	292
Araruna.....	16.159	2.100	1	287	—	327	2	241	711	—
Arcia.....	81.792	7.208	2	1.111	—	947	25	525	610	2.641
Bananeiras.....	41.972	6.509	79	509	—	320	1	477	951	128
Brejo do Cruz.....	84.045	31	—	—	—	6	0,45	0,50	25	—
Cabaceiras.....	199.178	561	0,17	178	—	70	0,20	7	372	—
Cabedello.....	1.150	203	—	1	—	1	—	—	—	—
Caiçara.....	42.353	2.427	53	747	—	529	1	328	684	124
Cajazeiras.....	30.915	171	9	13	—	4	—	3	77	65

em 1 de Setembro de 1920 (Anno agricola de 1919-1920)

sés au 1^{er} Septembre 1920 (Année agricole 1919-1920)

DUSTRIAS DUSTRIELLES		CULTURAS ARBORESCENTES E ARBUSTIVAS CULTURES ARBORESCENTES ET ARBUSTIVES								PORCENTAGEM EM RELAÇÃO À ÁREA TOTAL CULTIVADA POURCENTAGE EN RAP- PORT À LA SUR- FACE TOTALE CULTIVÉE			Relação entre a área total cul- tivada e a área re- censeada
Fumo Tabac	Mamona Ricin	CAFÉ CAFÉ		CACÁO CACAO		CÔCO COCO		MANIÇOBA MANIÇOBA		Cereaa s e outras plan- tas al- menti- cias Céréaa- les et autres plan- tes al- imenta- ires	Plan- tas in- dus- triaes Plan- tes in- dus- trielles	Cul- turas ar- bores- centes e arbusti- vas Cul- tures ar- bores- centes et arbus- tives	Rap- port entre la surface totale cultivée et la surface des éta- blisse- ments re- censés
		Área cultivada Surface cultivée — Hectares	Numero de arvores Nom- bre d'ar- bres — Hectares	Área cultivada Surface cultivée — Hectares	Numero de arvores Nom- bre d'ar- bres — Hectares	Área cultivada Surface cultivée — Hectares	Numero de arvores Nom- bre d'ar- bres — Hectares	Área cultivada Surface cultivée — Hectares	Numero de arvores Nom- bre d'ar- bres — Hectares				
0,40	0,07	2	1.210	12	8.490	1	125	—	—	89,9	7,0	3,1	0,2
225	7	1	520	0,11	76	0,32	39	—	—	42,6	57,1	0,3	0,6
—	0,07	1	600	5	3.170	20	2.347	0,36	80	43,9	33,5	22,6	0,1
14	0,29	64	38.677	27	19.128	3	411	—	—	81,1	3,2	15,7	0,1
3	0,07	23	14.075	27	18.756	—	—	—	—	55,3	3,4	41,3	0,1
419	39	304	182.386	15	10.214	19	2.266	—	—	91,1	7,2	1,7	41,5
12	1	1	360	—	—	4	450	—	—	95,3	4,0	0,7	4,5
19	4	97	58.080	1.740	1.217.657	2	181	6	1.300	12,9	5,8	81,3	2,3
1	—	41	24.873	43	30.000	31	3.780	5	1.010	75,0	0,2	24,8	2,3
1.690	8	101	60.720	776	543.257	3	352	12	2.639	58,7	27,3	14,0	6,5
—	—	3	1.600	—	—	0,02	3	—	—	57,0	—	43,0	—
387	0,14	62	37.440	51	35.657	1	129	—	—	45,2	43,2	11,6	1,6
—	—	—	—	23	16.400	—	—	—	—	8,1	68,7	23,2	3,8
—	—	—	—	—	—	70	8.412	—	—	27,3	—	72,7	—
1	0,21	—	—	3	2.042	0,32	38	—	—	73,4	7,1	19,5	—
5	—	222	133.430	116	81.156	173	20.812	2	433	89,0	0,2	10,8	10,3
8	6	9	5.370	15	10.225	0,19	23	—	—	63,3	21,7	15,0	7,6

DO PARÁ

SÃO — FIN)

0,40	0,07	2	1.210	12	8.490	1	125	—	—	89,9	7,0	3,1	0,2
225	7	1	520	0,11	76	0,32	39	—	—	42,6	57,1	0,3	0,6
—	0,07	1	600	5	3.170	20	2.347	0,36	80	43,9	33,5	22,6	0,1
14	0,29	64	38.677	27	19.128	3	411	—	—	81,1	3,2	15,7	0,1
3	0,07	23	14.075	27	18.756	—	—	—	—	55,3	3,4	41,3	0,1
419	39	304	182.386	15	10.214	19	2.266	—	—	91,1	7,2	1,7	41,5
12	1	1	360	—	—	4	450	—	—	95,3	4,0	0,7	4,5
19	4	97	58.080	1.740	1.217.657	2	181	6	1.300	12,9	5,8	81,3	2,3
1	—	41	24.873	43	30.000	31	3.780	5	1.010	75,0	0,2	24,8	2,3
1.690	8	101	60.720	776	543.257	3	352	12	2.639	58,7	27,3	14,0	6,5
—	—	3	1.600	—	—	0,02	3	—	—	57,0	—	43,0	—
387	0,14	62	37.440	51	35.657	1	129	—	—	45,2	43,2	11,6	1,6
—	—	—	—	23	16.400	—	—	—	—	8,1	68,7	23,2	3,8
—	—	—	—	—	—	70	8.412	—	—	27,3	—	72,7	—
1	0,21	—	—	3	2.042	0,32	38	—	—	73,4	7,1	19,5	—
5	—	222	133.430	116	81.156	173	20.812	2	433	89,0	0,2	10,8	10,3
8	6	9	5.370	15	10.225	0,19	23	—	—	63,3	21,7	15,0	7,6

PARAHYBA

7	13	—	—	—	—	2	316	—	—	0,1	99,9	—	2,5
12	8	118	82.700	—	—	15	2.127	—	—	20,0	76,9	3,1	17,4
471	15	1.577	1.103.639	—	—	3	422	—	—	66,2	11,5	22,3	26,1
201	7	209	146.293	—	—	6	852	—	—	46,0	43,8	10,2	13,0
233	10	2.546	1.782.484	24	14.400	6	832	5	1.000	15,8	48,5	35,7	8,8
713	20	3.833	2.683.115	21	12.740	4	585	250	50.000	9,1	27,8	63,1	15,5
—	—	—	—	—	—	—	—	—	—	20,5	79,5	—	—
8	3	—	—	—	—	—	—	—	—	31,8	68,2	—	0,3
—	—	—	—	—	—	202	28.322	—	—	0,5	—	99,5	17,7
101	2	132	92.083	10	5.720	8	1.102	—	—	56,3	37,5	6,2	5,7
—	—	—	—	—	—	2	333	—	—	13,4	85,4	1,2	0,6

IV — Área cultivada nos estabelecimentos rurais recenseados

Surface cultivée dans les établissements ruraux recen

MUNICIPIOS MUNICIPES	Área total dos estabelecimentos rurais recenseados Surface totale des établissements ruraux recensés — Hectares Hectares	Área total cultivada Surface totale cultivée — Hectares Hectares	CEREAES E OUTRAS PLANTAS ALIMENTÍCIAS CÉRÉALES ET AUTRES PLANTES ALIMENTAIRES						PLANTAS IN PLANTES IN	
			Arroz Riz	Milho Mais	Trigo Blé	Feijão Haricot	Batata- inglês Pomme de terre	Mandioca Manioc	Algodão Coton	Cana de açúcar Canne à sucre
			— Hectares	— Hectares	— Hectares	— Hectares	— Hectares	— Hectares	— Hectares	— Hec ares Hectares

ESTADO DA
(CONCLU

Campina Grande	133 732	6 318	16	2 292	—	1.437	4	873	2 383	13
Catolé do Rocha	110 339	326	13	37	—	13	—	10	64	0,40
Conceição	115 021	26	0,25	4	—	0,37	—	2	9	6
Espirito Santo	55 009	4 003	75	1 175	—	270	1	683	2 597	641
Guarabira	65 258	5 462	112	1 139	—	755	0,28	1 202	3 388	425
Ingá	52 534	8 070	8	822	—	574	0,03	65	7 162	0,37
Itabayanna	65 995	2.351	2	708	—	535	2	60	1 583	7
Mamanguape	82.810	5 465	23	341	—	195	1	538	2 679	170
Misericórdia	22 220	205	15	8	—	1	—	8	122	35
Parahyba	77 774	1 504	46	285	—	151	0,07	536	47	207
Patos	124 795	375	3	2	—	0,50	—	0,14	370	—
Pedras de Fogo	41 968	1 159	1	17	—	20	—	118	15	63
Piancó	266 881	857	43	24	—	4	0,07	46	414	204
Picuí	327 025	2 500	5	121	—	111	0,10	271	1 372	—
Pilar	97 607	7 115	14	307	—	318	—	126	6.421	120
Pombal	147.522	231	7	3	—	6	0,32	1	2	32
Princeza	52.421	485	0,50	34	—	12	0,07	2	349	63
Santa Luzia do Sabugy.	132.467	907	9	123	—	83	0,07	5	774	—
Santa Rita	61.451	1 076	17	53	—	30	0,50	125	222	637
São João do Cariry	261 528	2 456	3	60	—	22	—	3	1.675	0,05
São João do Rio do Peixe.	13 969	47	0,42	4	—	0,25	—	—	41	—
São José de Piranhas	51.186	280	12	4	—	1	5	38	98	9
Serraria	26 538	2 348	0,17	258	—	161	—	166	162	478
Soledade	142 589	602	8	35	—	16	1	—	556	—
Souza	109 589	273	18	82	—	15	—	2	165	5
Taperoá	48 648	489	—	47	—	4	—	—	441	—
Teixeira	97 391	553	2	8	—	1	1	50	316	26
Umbuzeiro	104.534	2 689	1	1 022	—	486	—	123	823	3

em 1 de Setembro de 1920 (Anno agrícola de 1919-1920)

sés au 1^{er} Septembre 1920 (Année agricole 1919-1920)

DUSTRIAS DUSTRIELLES		CULTURAS ARBORESCENTES E ARBUSTIVAS CULTURES ARBORESCENTES ET ARBUSTIVES								PORCENTAGEM EM RELAÇÃO Á ÁREA TOTAL CULTIVADA POURCENTAGE EN RAP- PORT Á LA SUR- FACE TOTALE CULTIVÉE			Relação entre a área total culti- vada e a área re- conseada
Fumo Tabac	Mamon a Ricin	CAFÉ CAFÉ		CACAO CACAO		COCO COCO		MANIÇOBA MANIÇOBA		Cereaes e outras plan- tas ali- mentí- cias	Plan- tas in- dus- triaes	Cul- turas ar- bore- scentes e arbusti- vas	Rap- port entre la surface totale cultivée et la surface des établis- se- ments re- censés
		Área cultivada Surface cultivée	Numero de arvoras Nom- bre d'ar- bres	Área cultivada Surface cultivée	Numero de arvoras Nom- bre d'ar- bres	Área cultivada Surface cultivée	Numero de arvoras Nom- bre d'ar- bres	Área cultivada Surface cultivée	Numero de arvoras Nom- bre d'ar- bres				
— Hectares Hectares	— Hectares Hectares	— Hectares Hectares	— Hectares Hectares	— Hectares Hectares	— Hectares Hectares	— Hectares Hectares	— Hectares Hectares	— Hectares Hectares	— Hectares Hectares	Céréales et autres plan- tes ali- mentaires	Plan- tes in- dus- trielles	Cul- tures ar- bore- scentes et arbus- tives	

PARAHYBA

SÃO - PIN)

204	26	173	121.081	—	—	8	1.169	—	—	55,6	41,5	2,9	4,7
0,40	0,42	—	—	—	—	6	880	204	40.723	16,2	19,4	64,4	0,3
0,20	0,08	—	—	—	—	1	101	—	—	36,2	59,9	3,9	—
52	23	0,01	10	—	—	16	2.266	—	—	31,3	68,3	0,4	7,3
127	10	157	110.211	—	—	41	5.743	—	—	24,1	72,3	3,6	8,4
61	1	10	7.098	0,03	17	6	855	—	—	10,3	89,5	0,2	15,4
18	9	5	3.266	3	1.680	10	1.425	4	800	30,3	68,8	0,9	3,6
8	0,33	0,16	113	—	—	432	60.492	—	—	39,8	52,3	7,9	6,6
2	0,08	—	—	—	—	0,22	31	—	—	22,4	77,5	0,1	0,9
1	4	47	32.800	—	—	626	87.673	—	—	38,7	17,2	44,1	1,9
—	—	—	—	—	—	0,28	39	—	—	1,3	98,6	0,1	0,3
1	4	12	8.272	0,47	280	589	82.462	—	—	41,0	7,1	51,9	2,8
9	0,42	—	—	—	—	4	594	1	103	26,2	73,2	0,6	0,3
8	1	—	—	—	—	28	3.925	—	—	43,7	55,2	1,1	0,8
40	4	—	—	—	—	11	1.585	—	—	7,3	92,5	0,2	7,3
0,20	—	—	—	—	—	186	26.000	—	—	4,5	14,8	80,7	0,2
11	0,17	18	12.500	8	4.680	1	209	—	—	7,1	87,3	5,6	0,9
0,20	0,33	—	—	—	—	0,46	65	—	—	14,6	85,4	—	0,7
3	0,08	3	2.370	—	—	265	37.149	—	—	48,1	26,9	25,0	1,8
712	3	1	499	—	—	2	257	—	—	2,6	97,3	0,1	0,9
2	—	—	—	—	—	0,03	4	—	—	9,4	90,6	—	0,3
1	1	0,01	4	—	—	1	85	—	—	60,7	38,9	0,4	0,5
158	0,33	880	615.961	—	—	6	807	—	—	28,3	34,0	37,7	8,8
—	2	—	—	—	—	—	—	—	—	7,3	92,7	—	0,4
1	—	—	—	—	—	2	286	—	—	36,6	62,7	0,7	0,2
1	0,08	—	—	—	—	0,04	5	—	—	9,6	90,4	—	1,0
8	—	1	433	—	—	1	181	—	—	36,3	63,3	0,4	0,6
37	0,17	801	560.840	—	—	2	255	—	—	38,0	32,1	29,9	2,6

IV — Área cultivada nos estabelecimentos rurais recenseados

Surface cultivée dans les établissements ruraux recen

MUNICIPIOS MUNICIPES	Área total dos estabelecimentos rurais recenseados	Área total cultivada	CEREAES E OUTRAS PLANTAS ALIMENTÍCIAS CÉRÉALES ET AUTRES PLANTES ALIMENTAIRES						PLANTAS IN PLANTES IN	
	Surface totale des établissements ruraux recensés	Surface totale cultivée	Arroz	Milho	Trigo	Feijão	Batata inglesa	Mandioca	Algodão	Canha de açúcar
	—	—	—	—	—	—	—	—	—	—
	Hectares	Hectares	Hectares	Hectares	Hectares	Hectares	Hectares	Hectares	Hectares	Hectares

ESTADO DO

Antonina	38 009	5 498	1 543	819	1	386	1	879	—	364
Araucaria	28 837	3 660	2	3 203	102	981	353	4	—	—
Assunguy de Cima	128 277	21 069	2	20 916	—	590	1	17	2	12
Bocayuva	172 426	9 338	99	8 221	37	1 588	—	32	16	936
Campina Grande	43 980	1 441	0,33	1 415	17	352	3	0,37	—	2
Campo Largo	66 091	23 862	1	22 308	91	1 342	1 424	4	—	1
Carlopolis	21 036	727	24	378	60	56	4	—	35	—
Castro	174 856	1 332	0,33	1 266	55	266	4	22	—	1
Clevelandia	59 999	782	5	731	9	286	1	12	—	3
Colombo	16 763	1 052	0,44	1 016	22	177	12	—	—	1
Conchas	92 679	833	0,28	826	—	225	4	36	—	—
Curityba	35 664	3 991	0,11	3 589	242	884	120	0,40	2	6
Deodoro	24 856	777	—	715	2	294	60	1	—	—
Entre Rios	66 055	884	2	789	32	676	1	85	0,50	—
Fóz do Iguassú	330 841	2 683	19	2 574	—	309	0,27	310	—	3
Guarakessaba	21.050	1 226	721	154	—	14	0,05	414	—	15
Guarapuava	748 763	15 637	175	15 061	131	1 630	5	69	—	143
Guaratuba	21 974	357	216	30	—	12	0,05	58	—	41
Iraty	48 755	2 041	1	1 927	68	48	7	4	1	25
Jacarésinho	68 136	10 866	149	3 238	16	1 404	0,12	0,30	884	127
Jaguaiarahyva	281 188	4 622	20	4 471	8	451	1	5	119	3
Lapa	199 657	16 505	4	16 215	207	1 591	36	59	—	1
Marumby	18 455	197	—	194	1	85	1	—	—	—
Morretes	23 546	2 250	233	499	4	58	0,23	421	—	1 072
Palmas	228 969	212	6	197	2	58	1	2	—	5
Palmeira	114 450	2 994	1	2 955	24	1 051	9	146	—	1
Palmyra	12 191	597	—	390	2	208	3	1	—	200
Paranaguá	6 658	178	25	14	—	7	—	25	—	31
Pirahy	50 404	704	—	701	—	384	1	7	—	—
Ponta Grossa	116 867	1 009	2	941	52	356	4	469	0,50	—

em 1 de Setembro de 1920 (Anno agrícola de 1919-1920)

sés au 1^{er} Septembre 1920 (Année agricole 1919-1920)

DUSTRIAES DUSTRIELLES		CULTURAS ARBORESCENTES E ARBUSTIVAS CULTURES ARBORESCENTES ET ARBUSTIVES								PORCENTAGEM EM RELAÇÃO Á ÁREA TOTAL CULTIVADA POURCENTAGE EN RAP- PORT À LA SUR- FACE TOTALE CULTIVÉE			Relação entre a área total culti- vada e a área re- consoada
Fumo Tabac	Mamona Ricin	CAFÉ CAFÉ		CACAO CACAO		COCO COCO		MANIÇOBA MANIÇOBA		Cereaa o outras plan- tas ali- mentí- cias	Plan- tas in- dus- triaes	Cul- turas ar- bores- centes e arbusti- vas	
— Hectares Hectares	— Hectares Hectares	Área cultivada Surface cultivée — Hectares Hectares	Numero de arvores Nom- bre d'ar- bres — Hectares Hectares	Área cultivada Surface cultivée — Hectares Hectares	Numero de arvores Nom- bre d'ar- bres — Hectares Hectares	Área cultivada Surface cultivée — Hectares Hectares	Numero de arvores Nom- bre d'ar- bres — Hectares Hectares	Área cultivada Surface cultivée — Hectares Hectares	Numero de arvores Nom- bre d'ar- bres — Hectares Hectares	Céréa- les et autres plan- tes ali- menta- ires	Plan- tes in- dus- trielles	Cul- tures ar- bores- centes et arbusti- ves	Rap- port entre la surface totale cultivée et la surface des établis- se- ments re- censés

PARANÁ

—	1	70	42.250	1	700	—	—	—	—	92,1	6,6	1,3	14,5
0,17	—	—	—	—	—	—	—	—	—	100,0	—	—	12,7
136	—	—	—	—	—	—	—	—	—	99,3	0,7	—	16,4
7	—	22	13.200	—	—	—	—	—	—	89,5	10,3	0,2	5,4
4	—	—	—	—	—	—	—	—	—	99,6	0,4	—	3,3
36	—	—	—	—	—	1	87	—	—	99,8	0,2	—	36,1
—	—	226	135.850	—	—	—	—	—	—	64,1	4,8	31,1	3,5
6	—	—	—	—	—	—	—	0,11	20	99,5	0,5	—	0,8
32	—	1	466	—	—	—	—	—	—	95,4	4,5	0,1	1,3
1	—	—	—	—	—	—	—	—	—	99,8	0,2	—	6,3
3	—	—	—	—	—	—	—	—	—	99,6	0,4	—	0,9
18	—	—	—	8	3.900	6	560	—	—	99,0	0,7	0,3	11,2
0,33	—	—	—	—	—	—	—	—	—	100,0	—	—	3,1
29	—	—	—	—	—	—	—	31	5.622	93,2	3,3	3,5	1,3
86	1	—	—	—	—	—	—	—	—	96,6	3,4	—	0,8
—	0,18	75	45.283	1	300	—	—	—	—	92,6	1,2	6,2	5,8
28	73	1	466	3	1.625	—	—	17	3.000	98,3	1,6	0,1	2,1
—	—	42	24.906	0,24	120	—	—	—	—	76,7	11,5	11,8	1,6
12	—	—	—	—	—	—	—	—	—	98,1	1,9	—	4,2
1	—	6.443	3.865.712	8	4.000	—	—	—	—	31,3	9,3	59,4	15,9
0,17	—	—	—	—	—	—	—	—	—	97,4	2,6	—	1,6
42	—	—	—	—	—	—	—	—	—	99,7	0,3	—	8,3
1	—	—	—	—	—	—	—	—	—	99,5	0,5	—	1,1
—	—	376	225.408	66	33.000	—	—	—	—	32,7	47,6	19,7	9,6
1	—	—	—	—	—	—	—	—	—	97,2	2,8	—	0,1
4	—	—	—	—	—	—	—	—	—	99,8	0,2	—	2,6
2	—	—	—	—	—	—	—	—	—	66,2	33,8	—	4,9
—	—	97	58.200	—	—	—	—	—	—	28,1	17,4	54,5	2,7
1	—	1	433	—	—	—	—	—	—	99,7	0,2	0,1	1,4
10	—	—	—	—	—	—	—	—	—	99,0	1,0	—	0,9

IV — Área cultivada nos estabelecimentos rurais recenseados

Surface cultivée dans les établissements ruraux recen

MUNICIPIOS MUNICIPES	Área total dos estabelecimentos rurais recenseados Surface totale des établissements ruraux recensés — Hectares Hectares	Área total cultivada Surface totale cultivée — Hectares Hectares	CEREAES E OUTRAS PLANTAS ALIMENTÍCIAS CÉRÉALES ET AUTRES PLANTES ALIMENTAIRES						PLANTAS IN PLANTES IN	
			Arroz Riz	Milho Maïs	Trigo Blé	Feijão Haricot	Batata inglesa Pomme de terre	Mandioca Manioc	Algodão Coton	Cana-de-açúcar Canne à sucre
			— Hectares	— Hectares	— Hectares	— Hectares	— Hectares	— Hectares	— Hectares	— Hectares

ESTADO DO
(CONCLU

Porto de Cima.....	1.341	193	6	11	—	3	0,03	20	—	146
Prudentopolis.....	127.779	5.529	14	5.079	363	1.435	38	23	0,50	2
Ribeirão Claro.....	47.201	12.093	1.239	4.073	—	4.101	0,38	4	65	39
Rio Branco.....	49.602	2.439	4	2.361	45	320	3	1	—	1
Rio Negro.....	111.790	1.833	1	1.441	120	530	15	13	—	252
Santo Antonio da Platina.....	74.445	4.751	165	3.178	12	461	3	4	265	17
Santo Antonio de Imbituva...	79.304	3.371	1	1.242	19	364	4	7	—	2.101
São João do Triunpho.....	37.262	468	—	466	1	127	0,05	0,10	—	—
São José da Boa Vista.....	70.602	10.655	368	7.647	22	771	1	20	485	432
São José dos Pinhaes.....	126.588	5.631	1	5.493	—	1.512	75	3	5	13
São Matheus.....	83.683	2.972	5	2.848	74	1.111	36	125	—	4
São Pedro de Mallet.....	66.020	2.033	20	1.849	129	562	25	146	1	1
Serro Azul.....	139.826	10.893	55	10.189	68	931	16	17	34	437
Tamandaré.....	14.449	752	1	728	9	142	13	—	—	0,44
Teixeira Soares.....	28.795	107	0,06	101	0,29	25	1	0,36	—	5
Thomazina.....	119.762	14.297	514	5.995	2	876	2	23	226	319
Tibagy.....	633.945	4.259	—	3.742	21	570	1	36	23	387
União da Victoria.....	128.549	1.838	0,06	1.699	58	405	38	2	—	8
Ypiranga.....	100.304	4.458	20	4.199	190	784	6	6	0,50	1

ESTADO DE

Agua Preta.....	79.539	3.381	2	253	—	88	1	113	19	2.969
Aguas Bellas.....	56.038	2.116	0,17	533	—	121	—	78	1.317	0,31
Alagôa de Baixo.....	171.630	963	—	1	—	—	—	—	949	—
Altinho.....	41.921	5.069	2	1.306	—	244	0,30	277	1.725	—
Amaragy.....	29.175	2.015	1	60	—	38	0,06	187	18	1.772
Barreiros.....	26.983	1.712	1	14	—	4	0,08	124	—	1.300
Belmonte.....	172.162	3.862	11	117	—	15	0,12	101	487	2
Bezerros.....	75.182	12.023	6	2.165	—	882	2	846	412	8
Boa Vista.....	305.113	188	21	84	—	159	1	30	7	0,18

em 1 de Setembro de 1920 (Anno agrícola de 1919-1920)

sés au 1^{er} Septembre 1920 (Année agricole 1919-1920)

DUSTRIAES DUSTRIELLES		CULTURAS ARBORESCENTES E ARBUSTIVAS CULTURES ARBORESCENTES ET ARBUSTIVES								PORCENTAGEM EM RELAÇÃO À ÁREA TOTAL CULTIVADA POURCENTAGE EN RAP- PORT À LA SUR- FACE TOTALE CULTIVÉE			Relação entre a área total cul- vada e a área re- censeada
Fumo Tabac	Mamona Ricin	CAFÉ CAFÉ		CACÁO CACAO		CÔCO COCO		MANIÇOBA MANIÇOBA		Cereaes e outras plan- tas ali- menti- cias	Plan- tas in- dus- triaes	Cul- turas ar- bore- scentes e arbustiv- as	
— Hectares Hectares	— Hectares Hectares	Área cultivada Surface cultivée — Hectares Hectares	Numero de arvores Nom- bre d'ar- bres — Hectares Hectares	Área cultivada Surface cultivée — Hectares Hectares	Numero de arvores Nom- bre d'ar- bres — Hectares Hectares	Área cultivada Surface cultivée — Hectares Hectares	Numero de arvores Nom- bre d'ar- bres — Hectares Hectares	Área cultivada Surface cultivée — Hectares Hectares	Numero de arvores Nom- bre d'ar- bres — Hectares Hectares				Céréa- les et autres plan- tes ali- menta- ires

PARANÁ

SÃO — FIN)

—	—	21	12.566	—	—	—	—	—	—	13,5	75,6	10,9	14,4
32	—	—	—	—	—	0,11	10	—	—	99,4	0,6	—	4,3
3	3	6.643	3.985.800	—	—	—	—	—	—	44,2	0,9	54,9	25,6
25	—	—	—	—	—	—	—	—	—	98,9	1,1	—	4,9
4	—	—	—	—	—	—	—	—	—	86,0	14,0	—	1,6
2	—	1.109	665.200	—	—	—	—	—	—	70,7	6,0	23,3	6,4
4	—	—	—	—	—	—	—	—	—	37,6	62,4	—	4,2
1	—	—	—	—	—	—	—	—	—	99,8	0,2	—	1,3
37	0,27	1.663	997.600	—	—	—	—	—	—	75,4	9,0	15,6	15,1
44	—	—	—	—	—	—	—	—	—	98,9	1,1	—	4,4
5	—	—	—	—	—	—	—	—	—	99,7	0,3	—	3,6
7	—	—	—	—	—	0,39	35	1	166	99,5	0,4	0,1	3,1
58	—	35	20.800	—	—	0,08	7	—	—	94,8	4,9	0,3	7,8
0,17	—	—	—	—	—	—	—	—	—	99,9	0,1	—	5,2
—	—	—	—	—	—	—	—	—	—	95,3	4,7	—	0,4
313	2	6.922	4.153.010	2	1.000	—	—	—	—	45,6	6,0	48,4	11,9
15	—	68	40.516	—	—	—	2	140	0,11	20	88,4	10,0	1,6
35	—	—	—	—	—	—	—	—	—	97,7	2,3	—	1,4
37	5	—	—	—	—	—	—	—	—	99,0	1,0	—	4,4

PERNAMBUCO

71	9	28	18.400	26	15.799	3	371	—	—	7,6	90,7	1,7	4,3
129	119	17	11.200	—	—	1	82	—	—	25,2	74,0	0,8	3,8
0,50	13	—	—	—	—	—	—	—	—	0,1	99,9	—	0,6
153	138	1.726	1.121.900	13	7.999	6	718	—	—	25,8	39,8	34,4	12,1
5	—	26	16.800	6	3.900	0,10	12	—	—	9,3	89,1	1,6	6,9
1	1	1	650	36	21.600	248	29.747	—	—	7,3	76,1	16,6	6,3
25	7	102	66.000	—	—	3	347	3.108	621.700	3,3	13,5	83,2	2,2
457	1.177	7.796	5.067.150	—	—	0,32	39	—	—	18,1	17,1	64,8	16,0
—	—	—	—	—	—	—	—	—	—	96,2	3,8	—	0,1

IV — Área cultivada nos estabelecimentos rurais recenseados

Surface cultivée dans les établissements ruraux recen

MUNICIPIOS MUNICIPES	Área total dos estabelecimentos rurais recenseados	Área total cultivada	CEREAES E OUTRAS PLANTAS ALIMENTÍCIAS CÉRÉALES ET AUTRES PLANTES ALIMENTAIRES						PLANTAS IN PLANTES IN	
	Surface totale des établissements ruraux recensés	Surface totale cultivée	Arroz Riz	Milho Mais	Trigo Blé	Foição Haricot	Batata inglesa Pomme de terre	Mandioca Manioc	Algodão Coton	Canna de açúcar Canne à sucre
	Hectares Hectares	Hectares Hectares	Hectares Hectares	Hectares Hectares	Hectares Hectares	Hectares Hectares	Hectares Hectares	Hectares Hectares	Hectares Hectares	

ESTADO DE
(CONTINUA)

Bom Conselho	116 459	7 320	0,50	1 707	—	532	0,20	406	1 903	68
Bom Jardim	66 421	10 966	32	3 048	0,20	562	0,04	695	5 634	861
Bonito	59 942	15 056	15	2 667	—	856	2	1 486	1 172	2 193
Brejo da Madre de Deus	176 239	8 465	0,42	1 446	—	5 530	0,04	551	973	23
Buique	163 290	5 369	7	2 081	—	304	0,30	217	1 814	240
Cabo	28 714	2 780	8	5	—	1	—	61	—	2 691
Cabrobó	107 980	586	118	174	—	386	9	89	73	—
Canhotinho	103 857	8 602	1	2 436	—	354	—	747	2 984	277
Caruarú	119 300	10 316	0,50	4 259	—	785	2	499	3 232	63
Cimbres	107 148	3 656	4	2 056	—	449	0,02	211	841	15
Correntes	66 761	8 957	5	2 517	—	927	1	665	3 939	750
Escada	22 595	3 340	—	14	—	1	—	21	—	3 312
Exú	105 555	3 478	141	838	—	328	0,22	422	1 269	25
Flôres	109 353	597	2	51	—	4	0,06	4	516	7
Floresta	163 705	98	1	3	—	7	0,42	1	24	—
Gamelleira	41 094	2 185	—	7	—	1	—	4	—	2 167
Garanhuns	101 121	9 648	5	2 256	2	268	5	649	1.393	121
Gloria de Goytá	41 408	5 097	2	2 214	—	506	—	1 775	1 918	243
Goyanna	62 657	4 868	1	179	0,20	58	0,42	238	36	2 061
Granito	129 394	85	12	19	—	16	—	35	2	22
Gravatá	70 018	6 520	—	1 391	—	178	1	312	3 733	45
Iguarassú	44 404	2 180	0,25	100	—	62	—	92	10	1 470
Ingazeira	203 019	531	0,25	5	—	1	—	3	491	4
Ipojuca	36 014	2 307	—	6	—	5	—	78	—	1 915
Itambé	36 736	3 017	37	282	—	92	—	194	1.181	1 259
Jaboatão	29 881	4 334	1	95	—	11	0,02	666	—	3.533
Leopoldina	84 781	1 093	8	38	—	9	—	1	69	975
Limoeiro	80 934	5 155	10	1 589	—	94	—	95	3 357	84
Nazareth	84 177	11 414	62	3 705	—	772	1	911	3 375	3 393
Olinda	12.081	546	—	15	—	3	—	17	—	50

em 1 de Setembro de 1920 (Anno agricola de 1919-1920)

sés au 1^{er} Septembre 1920 (Année agricole 1919-1920)

DUSTRIAES DUSTRIELLES		CULTURAS ARBORESCENTES E ARBUSTIVAS CULTURES ARBORESCENTES ET ARBUSTIVES								PORCENTAGEM EM RELAÇÃO Á ÁREA TOTAL CULTIVADA POURCENTAGE EN RAP- PORT À LA SUR- FACE TOTALE CULTIVÉE			Relação entre a área total culli- vada e a área re- censeada
Fumo Tabac	Mamona Ricin	CAFÉ CAFÉ		CACÁO CACAO		CÓCO COCO		MANIÇOBA MANIÇOBA		Cereaes e outras plan- tas ali- menti- cias Céréa- les et autres plau- tes ali- menta- ires	Plan- tas in- dus- triaes Plan- tes in- dus- trielles	Cul- turas ar- berces- cantes e arbusti- vas Cul- tures ar- bore- scentes et ar- busti- ves	Rap- port entre la surface totale culti- vée et la surface des é- tablis- se- ments re- censés
		Área cultivada Surface culti- vée — Hectares	Numero de arvóres Nom- bre d'ar- bres — Hectares	Área cultivada Surface culti- vée — Hectares	Numero de arvóres Nom- bre d'ar- bres — Hectares	Área cultivada Surface culti- vée — Hectares	Numero de arvóres Nom- bre d'ar- bres — Hectares	Área cultivada Surface culti- vée — Hectares	Numero de arvóres Nom- bre d'ar- bres — Hectares				
—	—	—	—	—	—	—	—	—	—	—	—	—	—
Hectares	Hectares	Hectares	Hectares	Hectares	Hectares	Hectares	Hectares	Hectares	Hectares	Hectares	Hectares	Hectares	Hectares

PERNAMBUCO

ÇÃO — SUITE)

163	910	2.568	1.669.200	—	—	—	—	—	—	23,3	41,6	35,1	6,3
169	303	911	592.000	7	4.399	1	65	—	—	28,1	63,5	8,4	16,5
269	304	8.409	5.466.083	19	11.700	6	755	—	—	17,8	26,2	56,0	25,1
6	58	1.874	1.218.000	—	—	0,46	55	—	—	65,3	12,5	22,2	4,8
186	1.027	10	6.283	—	—	4	463	—	—	38,9	60,8	0,3	3,3
—	—	—	—	—	—	20	2.379	—	—	2,5	96,8	0,7	9,7
—	0,08	—	—	—	—	0,33	40	—	—	87,5	12,5	—	0,5
467	571	1.837	1.193.800	—	—	14	1.696	15	3.000	28,3	50,0	21,7	8,3
61	327	2.356	1.531.200	13	8.000	3	390	—	—	41,3	35,7	23,0	8,6
13	164	550	357.199	12	7.200	1	169	—	—	56,3	28,3	15,4	3,4
147	308	1.286	835.800	0,39	232	4	423	—	—	28,2	57,4	14,4	13,4
—	—	—	—	1	866	6	757	—	—	0,6	99,2	0,2	14,8
62	4	5	3.000	3	1.600	1	79	1.130	226.000	28,2	39,1	32,7	3,3
19	—	—	—	—	—	2	280	—	—	8,9	90,8	0,3	0,5
0,25	0,33	—	—	—	—	0,06	7	65	13.000	8,6	25,1	66,3	0,1
—	—	8	5.000	2	1.400	1	99	—	—	0,3	99,2	0,5	5,3
133	243	5.485	3.565.399	3	2.020	1	111	1	300	23,5	19,6	56,9	9,5
174	396	108	70.200	—	—	42	5.034	—	—	43,5	53,6	2,9	12,3
75	15	56	36.533	1	466	2.384	286.068	—	—	4,9	44,9	50,2	7,8
2	10	1	700	—	—	1	114	—	—	55,3	42,3	2,4	0,1
425	9	914	594.400	2	1.200	—	—	—	—	21,4	64,6	14,0	9,3
—	—	4	2.800	—	—	596	71.479	—	—	4,6	67,9	27,5	4,9
—	0,25	—	—	—	—	1	139	30	6.000	1,0	93,2	5,8	0,3
2	—	3	1.733	26	15.600	355	42.604	—	—	0,3	83,1	16,6	6,4
109	37	62	40.516	30	18.000	20	2.345	—	—	10,6	85,7	3,7	8,2
—	0,42	10	6.692	2	1.083	122	14.646	—	—	15,4	81,5	3,1	14,5
0,50	2	—	—	—	—	0,11	13	—	—	4,2	95,8	—	1,3
105	—	9	5.600	—	—	1	174	—	—	31,0	68,8	0,2	6,4
358	128	346	225.000	—	—	45	5.435	1	200	33,0	63,6	3,4	13,6
—	2	6	3.750	—	—	471	56.534	—	—	3,1	9,5	87,4	4,5

IV — Área cultivada nos estabelecimentos rurais recenseados

Surface cultivée dans les établissements ruraux recen

MUNICIPIOS MUNICIPES	Área total dos estabelecimentos rurais recenseados Surface totale des établissements ruraux recensés — Hectares Hectares	Área total cultivada Surface totale cultivée — Hectares Hectares	CEREAES E OUTRAS PLANTAS ALIMENTÍCIAS CÉRÉALES ET AUTRES PLANTES ALIMENTAIRES						PLANTAS IN PLANTES IN	
			Arroz Riz	Milho Mais	Trigo Blé	Foljão Haricot	Batata inglesa Pomme de terre	Mandioca Manioc	Algodão Coton	Canna de açúcar Canne à sucre
			— Hectares	— Hectares	— Hectares	— Hectares	— Hectares	— Hectares	— Hectares	— Hectares

ESTADO DE
(CONCLU

Ouricury.....	200.078	2.656	163	630	—	283	0,08	179	528	36
Palmares.....	54.450	3.346	—	144	—	39	—	101	0,11	3.179
Panellas.....	56.406	5.080	0,33	2.053	—	458	0,16	521	742	346
Pau d'Alho.....	32.951	2.350	—	500	—	96	0,06	—	818	943
Pedra.....	72.392	256	0,25	97	—	9	—	5	137	3
Petrolina.....	188.634	203	1	34	—	15	—	26	48	4
Quipapá.....	80.542	4.835	1	2.249	—	407	3	838	282	1.025
Recife.....	7.896	429	—	3	—	0,40	—	98	140	202
Rio Formoso.....	30.934	2.618	19	34	—	23	—	115	—	1.590
Salgueiro.....	169.689	1.027	203	391	—	82	1	26	266	128
São Bento.....	97.854	2.689	0,42	1.741	—	333	0,14	182	1.871	0,02
São José do Egypto.....	96.044	1.375	5	73	—	21	0,34	6	1.235	32
São Lourenço da Matta.....	18.988	1.204	5	153	—	15	0,42	68	—	1.038
Serinhaem.....	29.193	2.163	5	20	—	10	—	46	—	1.698
Tacarátú.....	52.476	220	4	73	—	34	0,16	4	—	142
Taquaretinga.....	94.402	32.035	1	12.814	—	622	1	1.641	17.082	—
Timbaúba.....	45.314	5.429	17	737	—	159	1	221	1.175	703
Triunpho.....	30.403	1.645	0,17	552	—	139	—	158	81	77
Victoria.....	59.574	4.384	4	1.599	—	400	3	1.375	604	1.320
Villa Bella.....	205.326	137	0,25	2	—	—	0,02	—	131	4

ESTADO DO

Alto Longá.....	300.750	664	352	233	19	222	—	111	—	60
Amarante.....	19.851	1.207	292	230	—	142	0,12	90	101	370
Amarração.....	5.303	117	6	36	2	49	—	23	52	—
Apparecida.....	30.452	1.398	174	33	—	98	0,04	43	8	34
Barras do Maratahoan.....	79.257	145	29	20	—	8	—	17	37	2
Batalha.....	32.187	419	98	151	—	94	—	41	14	145
Bom Jesus da Gurguéia.....	270.063	1.365	242	143	11	101	—	83	20	122
Burity dos Lopes.....	134.494	2.128	447	434	—	375	—	120	1.134	—

em 1 de Setembro de 1920 (Anno agrícola de 1919-1920)

sés au 1^{er} Septembre 1920 (Année agricole 1919-1920)

DUSTRIAES DUSTRIELLES		CULTURAS ARBORESCENTES E ARBUSTIVAS CULTURES ARBORESCENTES ET ARBUSTIVES								PORCENTAGEM EM RELAÇÃO À ÁREA TOTAL CULTIVADA POURCENTAGE EN RAP- PORT À LA SUR- FACE TOTALE CULTIVÉE			Relação entre a área total culti- vada e a área re- censeada
Fumo Tabac	Mamona Ricin	CAFÉ CAFÉ		CACAO CACAO		COCO COCO		MANIÇOBA MANIÇOBA		Cereaes e outras plan- tas al- menti- cias	Plan- tas in- dus- triaes	Cul- turas ar- bores- centes e arbusti- vas	
— Hectares	— Hectares	Área cultivada Surface cultivée — Hectares	Numero de arvores Nom- bre d'ar- bres — Hectares	Área cultivada Surface cultivée — Hectares	Numero de arvores Nom- bre d'ar- bres — Hectares	Área cultivada Surface cultivée — Hectares	Numero de arvores Nom- bre d'ar- bres — Hectares	Área cultivada Surface cultivée — Hectares	Numero de arvores Nom- bre d'ar- bres — Hectares				Cérea- les et autres plan- tes al- imen- taires

PERNAMBUCO

SÃO — FIN)

14	2	15	9.600	—	—	1	88	1.217	243.500	31,8	21,8	46,4	1,3
1	0,08	4	2.816	15	8.800	3	417	—	—	4,3	95,0	0,7	6,1
517	240	1.539	1.000.540	—	—	2	270	0,40	80	40,4	29,2	30,4	9,0
17	54	10	6.500	—	—	8	945	—	—	21,3	77,9	0,8	7,1
—	—	19	12.400	—	—	0,25	30	—	—	37,9	54,6	7,5	0,4
—	—	—	—	—	—	0,07	8	115	23.000	17,7	25,6	56,7	0,1
64	65	1.144	743.400	1	400	1	174	—	—	46,6	29,7	23,7	6,0
—	3	—	—	—	—	81	9.672	—	—	0,7	80,4	18,9	5,4
3	—	5	3.050	0,36	216	886	106.340	—	—	5,1	60,8	34,1	8,5
29	2	—	—	—	—	6	750	1	200	57,9	41,4	0,7	0,6
277	364	1	466	—	—	1	68	—	—	6,5	93,4	0,1	2,7
10	0,42	—	—	—	—	19	2.223	—	—	5,7	92,9	1,4	1,4
3	1	2	1.600	1	866	1	143	—	—	13,2	86,5	0,3	6,3
—	—	—	—	—	—	414	49.666	—	—	2,4	78,5	19,1	7,4
—	—	—	—	—	—	1	104	—	—	35,0	64,5	0,5	0,4
50	70	1.997	1.298.366	—	—	20	2.350	—	—	40,0	53,7	6,3	33,9
19	71	2.674	1.738.000	4	2.400	28	3.307	—	—	13,9	36,3	49,8	12,0
—	—	934	607.067	—	—	1	81	—	—	33,6	9,6	56,8	5,4
420	64	246	160.032	58	34.883	62	7.472	4	900	36,6	54,9	8,5	7,4
—	—	—	—	—	—	—	—	—	—	1,7	98,3	—	0,1

PIAUHY

—	—	—	—	—	—	—	—	—	—	91,0	9,0	—	0,2
24	3	—	—	—	—	1	156	166	36.500	44,9	41,3	13,8	6,1
1	6	—	—	—	—	1	78	—	—	48,7	50,4	0,9	2,2
14	0,08	—	—	—	—	109	13.053	961	211.513	19,5	4,0	76,5	4,6
1	1	—	—	—	—	—	—	55	12.000	33,8	28,3	37,9	0,2
4	0,08	—	—	—	—	—	—	7	1.600	59,4	38,9	1,7	1,3
2	0,08	—	—	—	—	0,22	26	825	181.500	29,0	10,6	60,4	0,5
54	3	—	—	—	—	6	780	—	—	43,7	56,0	0,3	1,6

IV — Área cultivada nos estabelecimentos rurais recenseados

Surface cultivée dans les établissements ruraux recensés

MUNICIPIOS MUNICIPES	Área total dos estabelecimentos rurais recenseados	Área total cultivada	CEREAES E OUTRAS PLANTAS ALIMENTÍCIAS CÉRÉALES ET AUTRES PLANTES ALIMENTAIRES						PLANTAS IN PLANTES IN								
	Surface totale des établissements ruraux recensés		Arroz Riz	Milho Mais	Trigo Blé	Feijão Haricot	Batata inglesa Pomme de terre	Mandioca Manioc	Algodão Coton	Canna de açúcar Canne à sucre							
	—										—	—	—	—	—	—	—
	Hectares										Hectares	Hectares	Hectares	Hectares	Hectares	Hectares	Hectares

ESTADO DO

(CONCLU

Campo Maior	152 026	328	89	126	4	85	—	47	97	10
Canto do Buriti	185 386	951	131	198	—	142	—	57	30	58
Caracol	213 052	959	43	178	—	217	—	59	154	1
Castello	117 200	1 289	229	312	1	228	—	68	1	720
Corrente	37 757	418	162	157	—	91	—	87	63	20
Florianópolis	55 296	858	280	195	6	156	—	60	24	217
Gilbués	91 298	439	144	90	—	79	—	26	10	96
Jaicós	122 738	5 536	6	185	13	189	—	52	35	10
Jeromenha	282 050	766	302	254	4	211	0,24	203	68	94
Livramento	25 455	379	48	236	1	114	—	127	88	2
Miguel Alves	17 665	2 027	975	513	—	444	—	220	424	38
Oeiras	65 365	1 535	434	443	4	369	0,04	178	18	499
Parnaguá	103 524	281	110	59	—	57	—	28	6	62
Parnahyba	38 028	244	165	28	—	39	—	18	6	6
Patrocínio	37 825	62	—	5	—	7	—	11	50	—
Paulista	113 660	324	5	91	—	80	—	40	46	0,26
Pedro Segundo	22 390	2 753	171	562	—	314	—	239	190	1 538
Peripery	27 891	100	43	45	—	30	—	50	—	5
Picos	60 970	11 881	1 916	8 219	9	6 563	—	2 241	67	769
Piracuruca	107 639	78	24	32	—	30	—	16	13	9
Porto Alegre	29 868	836	98	85	—	38	—	11	632	—
Regeneração	27 828	1 578	694	476	2	181	—	227	161	157
Santa Philomena	36 522	513	207	90	1	44	—	45	141	56
São João do Piauí	1 101 175	2 972	58	434	5	579	0,20	132	44	72
São Pedro	125 430	3 235	1 354	764	—	356	—	272	316	50
São Raimundo Nonato	596 776	7 110	94	446	2	909	—	596	318	3
Simplicio Mendes	119 747	325	10	187	—	179	—	66	7	18
Therézina	352 459	1 757	616	626	—	541	—	193	267	233
União	84 174	2 624	787	527	0,20	521	—	318	1 241	4
Urussuhy	134 308	202	115	68	—	45	—	32	0,25	18
Valença	193.348	2 552	731	661	5	484	0,40	554	19	726

em 1 de Setembro de 1920 (Anno agrícola de 1919-1920)

sés au 1^{er} Septembre 1920 (Année agricole 1919-1920)

DUSTRIAS DUSTRIELLES		CULTURAS ARBORESCENTES E ARBUSTIVAS CULTURES ARBORESCENTES ET ARBUSTIVES								PORCENTAGEM EM RELAÇÃO À ÁREA TOTAL CULTIVADA POURCENTAGE EN RAP- PORT À LA SUR- FACE TOTALE CULTIVÉE			Relação entre a área total culti- vada e a área re- conheada
Fumo Tabac	Mamona Ricin	CAFÉ CAFÉ		CACAO CACAO		COCO COCO		MANIÇOBA MANIÇOBA		Cereaa s e outras plan- tas ali- menti- cias Céréaa les et autres plan- tes ali- menta- ires	Plan- tas in- dus- triaas Plan- tes in- dus- trielles	Cul- turas ar- bores- centes e arbustivas Cul- tures ar- bores- centes et arbustives	Rap- port entre la surface totale culti- vée et la surface des éta- blis- se- ments re- censés
		Área cultivada Surface cul- tivée — Hectares Hectares	Numero de arvores Numero d'ar- bres	Área cultivada Surface cul- tivée — Hectares Hectares	Numero de arvores Numero d'ar- bres	Área cultivada Surface cul- tivée — Hectares Hectares	Numero de arvores Numero d'ar- bres	Área cultivada Surface cul- tivée — Hectares Hectares	Numero de arvores Numero d'ar- bres				
—	—	—	—	—	—	—	—	—	—	—	—	—	—
Hectares	Hectares	Hectares	Hectares	Hectares	Hectares	Hectares	Hectares	Hectares	Hectares	Hectares	Hectares	Hectares	Hectares

PIAUHY

SÃO — FIN)

1	1	—	—	—	—	0,27	33	—	—	66,7	33,2	0,1	0,2
1	—	—	—	—	—	0,44	53	533	117 300	34,6	9,3	56,1	0,5
9	3	—	—	—	—	—	—	532	117 000	27,1	17,4	55,5	0,5
14	—	—	—	—	—	7	827	5	1 000	42,1	57,0	0,9	1,1
12	4	0,18	100	—	—	0,03	4	—	—	76,3	23,7	—	1,1
9	2	—	—	—	—	0,03	4	125	27 500	56,0	29,4	14,6	1,6
8	0,25	—	—	—	—	0,06	8	91	20 000	53,3	26,0	20,7	0,5
1	0,42	—	—	—	—	2	202	5 280	1 161 600	3,8	0,8	95,4	4,5
20	5	18	10 000	—	—	1	101	—	—	73,1	24,4	2,5	0,3
1	3	—	—	—	—	—	—	—	—	75,2	24,8	—	1,5
72	5	—	—	—	—	—	—	—	—	73,4	26,6	—	11,5
29	1	—	—	—	—	2	281	105	23 150	57,4	35,6	7,0	2,3
7	1	—	—	—	—	0,26	31	36	7 944	60,1	27,0	12,9	0,3
—	—	—	—	—	—	28	3 315	—	—	83,6	4,9	11,5	0,6
1	—	—	—	—	—	0,25	30	—	—	17,7	81,9	0,4	0,2
—	—	—	—	—	—	0,13	16	182	40 000	29,6	14,3	56,1	0,3
150	9	—	—	—	—	1	179	132	29 150	26,6	68,6	4,8	12,3
0,50	1	—	—	—	—	1	74	—	—	92,5	6,5	1,0	0,4
51	—	—	—	—	—	15	1 855	835	183.800	85,4	7,5	7,1	19,5
—	—	—	—	—	—	0,16	19	—	—	71,7	28,1	0,2	0,1
19	—	—	—	—	—	2	273	—	—	21,9	77,9	0,2	2,8
6	17	—	—	—	—	22	2 600	43	9 533	74,3	21,6	4,1	5,7
11	0,17	7	3.640	—	—	—	—	—	—	58,1	40,6	1,3	1,4
2	—	—	—	—	—	1	62	2 211	486 500	21,6	4,0	74,4	0,3
38	4	—	—	—	—	516	61 861	193	42.500	65,5	12,6	21,9	2,6
0,50	3	—	—	—	—	0,10	12	5 780	1.271 700	14,1	4,6	81,3	1,2
—	—	—	—	—	—	1	144	102	22 500	60,6	7,7	31,7	0,3
10	5	—	—	—	—	—	—	—	—	70,7	29,3	—	0,5
14	49	—	—	—	—	1	108	0,48	105	50,1	49,8	0,1	3,1
1	—	—	—	—	—	—	—	—	—	90,5	9,5	—	0,2
25	1	0,03	14	—	—	48	5.746	336	74 000	54,8	30,2	15,0	1,3

IV — Área cultivada nos estabelecimentos rurais recenseados

Surface cultivée dans les établissements ruraux recen

MUNICIPIOS MUNICIPES	Área total dos estabelecimentos rurais recenseados	Área total cultivada	CEREAES E OUTRAS PLANTAS ALIMENTÍCIAS CÉRÉALES ET AUTRES PLANTES ALIMENTAIRES						PLANTAS IN PLANTES IN	
	Surface totale des établissements ruraux recensés	Surface totale cultivée	Arroz Riz	Milho Mais	Trigo Blé	Feijão Haricot	Batata inglesa Pomme de terre	Mandioca Manioc	Algodão Coton	Canna de açúcar Canne à sucre
	—	—	—	—	—	—	—	—	—	—
	Hectares Hectares	Hectares Hectares	Hectares Hectares	Hectares Hectares	Hectares Hectares	Hectares Hectares	Hectares Hectares	Hectares Hectares	Hectares Hectares	Hectares Hectares

ESTADO DO

Ángra dos Reis	7 652	64	7	34	—	20	0,13	6	—	20
Araruama	25 171	485	9	342	—	142	0,02	267	—	21
Barra de São João	43 726	6 295	1 499	692	0,40	123	1	1 833	—	15
Bairrada do Pirahy	56 547	3 289	37	1 017	—	186	1	2	1	93
Barra Mansa	94 074	4.824	107	292	2	277	—	7	0,33	1 931
Bom Jardim	49 779	12 555	78	194	—	3 749	41	6	—	1 357
Cabo Frio	23 780	1.002	—	272	—	—	—	99	—	711
Cambucy	76 313	17 042	456	718	6	370	2	21	—	189
Campos	362 415	10 864	709	460	—	152	3	619	8	3 024
Cantagallo	70 341	15 404	483	6 231	—	1 113	7	3	61	3 241
Capivary	40 499	4 245	239	1 083	—	268	0,05	740	—	23
Carmo	20 913	2 343	27	434	—	281	0,05	5	—	45
Duas Barras	18 385	7 234	94	231	—	402	12	8	—	1 420
Iguassú	117 937	996	186	162	—	155	0,07	560	—	211
Itaboraí	32 545	236	0,47	53	—	20	—	34	—	183
Itaguahy	33 447	380	89	270	—	109	0,02	4	—	5
Itaocara	35 406	5 031	206	498	—	337	1	12	280	183
Itaperuna	221 181	42 222	246	1 447	—	2 526	2	15	21	1 266
Macahé	210 951	8 025	390	179	—	69	3	64	50	725
Magé	37 986	206	8	192	—	4	0,02	11	—	3
Mangaratiba	7 093	200	27	74	—	33	0,05	18	—	36
Maricá	17 965	583	7	244	—	44	—	183	—	315
Nietheroy	381	24	—	12	—	2	0,02	5	—	0,39
Nova Friburgo	104 702	2 942	11	284	1	714	190	1	—	25
Parahyba do Sul	78 432	16 202	42	3.747	—	762	9	14	—	345
Paraty	53 595	516	60	311	—	117	1	285	—	25
Petropolis	61 255	5 891	51	2 303	—	557	167	31	—	132
Pirahy	48 528	1 775	445	913	0,40	237	2	7	—	39
Rezende	151 489	5.567	86	1.943	—	384	6	24	5	455
Rio Bonito	24.098	885	39	340	—	130	0,15	52	—	106

em 1 de Setembro de 1920 (Anno agrícola de 1919-1920)

sés au 1^{er} Septembre 1920 (Année agricole 1919-1920)

DUSTRIAES DUSTRIELLES		CULTURAS ARBORESCENTES E ARBUSTIVAS CULTURES ARBORESCENTES ET ARBUSTIVES								PORCENTAGEM EM RELAÇÃO À ÁREA TOTAL CULTIVADA POURCENTAGE EN RAP- PORT À LA SUR- FACE TOTALE CULTIVÉE			Relação entre a área total cul- tivada e a área re- censada
Fumo Tabac	Mamona Ricin	CAFÉ CAFÉ		CACÁO CACAO		CÓCO COCO		MANIÇOBA MANIÇOBA		Cereaes e outras plan- tas ali- mentí- cias	Plan- tas in- dus- triaes	Cul- turas ar- bores- centes e arbusti- vas	
Hectares	Hectares	Área cultivada Surface cultivée	Numero de arvores Nom- bre d'ar- bres	Área cultivada Surface cultivée	Numero de arvores Nom- bre d'ar- bres	Área cultivada Surface cultivée	Numero de arvores Nom- bre d'ar- bres	Área cultivada Surface cultivée	Numero de arvores Nom- bre d'ar- bres	Céreaes e outros plan- tes ali- menta- res	Plan- tes in- dus- triaes	Cul- turas ar- bores- centes e arbusti- vas	Rap- port entre la surface totale cultivée et la surface des éta- blis- se- ments re- censés

RIO DE JANEIRO

—	—	3	2 800	—	—	0,20	20	—	—	63,9	31,1	5,0	0,8
1	0,08	112	89 400	—	—	0,01	1	—	—	72,4	4,5	23,1	1,9
—	4	2 942	2 353 816	0,02	11	0,22	22	—	—	53,0	0,3	46,7	14,4
1	1	2 138	1 710 683	—	—	—	—	—	—	32,1	2,9	65,0	5,8
—	0,15	2 473	1 978 510	8	5 000	0,01	1	11	2 000	8,3	40,0	51,7	5,1
4	0,23	7 290	5 832 383	36	21 816	—	—	—	—	30,8	10,8	58,4	25,2
3	1	14	11 400	—	—	0,58	58	—	—	27,2	71,4	1,4	4,2
4	8	15 583	12 466 483	76	45 500	0,49	49	—	—	6,9	1,2	91,9	22,3
5	4	6 341	5 072 753	149	89 280	2	203	—	—	12,2	28,0	59,8	3,0
91	4	5 267	4 213 444	10	6 006	9	944	—	—	43,6	22,1	34,3	21,9
—	—	2 899	2 319 600	1	520	—	—	—	—	31,1	0,6	68,3	10,5
24	—	1 813	1 450 400	—	—	—	—	—	—	19,7	2,9	77,4	11,2
0,17	1	5 263	4 210 180	42	25 000	0,01	1	—	—	7,0	19,7	73,3	39,3
—	—	24	18 850	2	1 440	13	1 326	—	—	74,9	21,2	3,9	0,8
—	—	—	—	—	—	—	—	—	—	22,6	77,4	—	0,7
—	—	16	12 600	—	—	—	—	—	—	94,5	1,3	4,2	1,1
106	0,08	3 713	2 970 550	1	502	43	4 345	—	—	14,0	11,3	74,7	14,2
15	6	38 136	30 509 050	1	480	3	300	—	—	6,6	3,1	90,3	19,1
—	0,38	6 175	4 939 733	502	300 960	1	130	—	—	7,1	9,7	83,2	3,8
—	—	3	2 400	—	—	—	—	—	—	97,1	1,5	1,4	0,5
—	0,15	63	50 500	—	—	0,07	7	—	—	50,5	18,0	31,5	2,8
—	—	16	12 600	1	720	0,10	10	—	—	43,1	54,0	2,9	3,2
—	—	1	866	0,40	240	10	1 048	—	—	50,5	1,6	47,9	6,3
7	3	1 987	1 589 760	—	—	4	390	—	—	31,1	1,2	67,7	2,8
21	4	12 032	9 625 550	1	900	0,05	5	1	190	23,4	2,3	74,3	20,7
—	—	107	85 433	9	5 520	3	256	—	—	72,1	4,8	23,1	1,0
1	1	3 233	2 586 533	3	2 000	—	—	0,08	15	42,8	2,3	54,9	9,6
0,17	1	374	299 016	0,02	10	—	—	—	—	76,6	2,3	21,1	3,7
43	0,15	3 015	2 411 933	14	8 652	—	—	—	—	36,6	9,0	54,4	3,7
—	—	394	315 070	5	3 080	0,12	12	0,31	56	42,9	12,0	45,1	3,7

IV — Área cultivada nos estabelecimentos rurais recenseados

Surface cultivée dans les établissements ruraux recensés

MUNICIPIOS MUNICIPES	Área total dos estabelecimentos rurais recenseados	Área total cultivada	CEREAES E OUTRAS PLANTAS ALIMENTÍCIAS CÉRÉALES ET AUTRES PLANTES ALIMENTAIRES						PLANTAS IN PLANTES IN	
	Surface totale des établissements ruraux recensés	Surface totale cultivée	Arroz Riz	Milho Mais	Trigo Blé	Folhão Haricot	Batata inglesa Pomme de terre	Mandioca Manioc	Algodão Coton	Cana de açúcar Canne à sucre
	—	—	—	—	—	—	—	—	—	—
	Hectares Hectares	Hectares Hectares	Hectares Hectares	Hectares Hectares	Hectares Hectares	Hectares Hectares	Hectares Hectares	Hectares Hectares	Hectares Hectares	Hectares Hectares

ESTADO DO RIO

(CONCLU

Rio Claro	20 405	1 500	233	983	—	380	9	23	—	118
Sant'Anna de Japuyba	55 004	1 380	31	824	—	163	2	696	—	73
Santa Maria Magdalena	61 691	10 654	188	2.333	—	85	5	43	—	687
Santa Thereza	37 171	6 287	72	1 068	—	121	1	1	—	39
Santo Antonio de Padua	75 226	41 657	194	7 162	—	535	0,50	10	2	1 085
São Fidelis	87 841	11 881	233	5 003	—	657	1	68	29	179
São Francisco de Paula	65 234	8 542	52	2 045	—	89	8	3	—	146
São Gonçalo	22 138	721	13	343	13	35	1	404	—	262
São João da Barra	49 082	277	6	160	—	95	0,05	172	—	95
São João Marcos	32 079	1 111	268	649	—	35	4	16	—	100
São Pedro d'Aldeia	16 471	377	3	301	—	162	0,50	298	19	43
São Sebastião do Alto	20 132	4 108	93	2.006	—	450	0,03	2	3	1 018
Sapucaia	46 330	4 465	117	1 316	0,40	372	4	7	1	542
Saquarema	25 944	859	63	728	—	285	4	8	14	45
Sumidouro	15 102	2 327	40	576	—	142	1	1	—	24
Therezopolis	58 518	2 701	4	2 087	75	88	503	23	—	18
Valença	116 148	11 374	399	2 994	—	61	15	1	—	665
Vassouras	121 902	5 749	381	3 276	—	77	8	24	7	225

ESTADO DO RIO

Acary	84 872	782	1	2	—	37	0,36	2	602	26
Angicos	253 381	745	14	28	5	27	—	2	697	—
Apody	76 727	373	12	—	—	16	—	4	—	345
Areia Branca	13 400	89	—	4	—	3	—	—	25	0,02
Arez	11 304	197	0,20	8	—	15	—	33	4	129
Assú	151 097	212	11	23	2	131	0,50	2	62	1
Augusto Severo	213 302	1 750	11	9	—	15	8	0,25	1 349	2
Caicó	314 395	524	11	11	1	213	—	0,06	282	7
Canguaretama	57 589	779	1	92	—	130	—	184	30	353
Caraúbas	98 559	58	8	8	—	28	—	0,17	15	6

em 1 de Setembro de 1920 (Anno agrícola de 1919-1920)

sés au 1^{er} Septembre 1920 (Année agricole 1919-1920)

DUSTRIAES DUSTRIELLES		CULTURAS ARBORESCENTES E ARBUSTIVAS CULTURES ARBORESCENTES ET ARBUSTIVES								PORCENTAGEM EM RELAÇÃO Á ÁREA TOTAL CULTIVADA POURCENTAGE EN RAP- PORT À LA SUR- FACE TOTALE CULTIVÉE			Relação entre a área total culti- vada e a área re- censeada
Fumo Tabac	Mamona Ricin	CAFÉ CAFÉ		CACAO CACAO		COCO COCO		MANIÇOBA MANIÇOBA		Cereaes e outras plan- tas ali- mentí- cias Céréales et autres plan- tes ali- mentaires	Plan- tas in- dus- triaes Plan- tes in- dus- trielles	Cul- turas ar- bores- centes e arbusti- vas Cul- tures ar- bores- centes et arbus- tives	
		Área cultivada Surface cultivée	Numero de arvores Nom- bre d'ar- bres	Área cultivada Surface cultivée	Numero de arvores Nom- bre d'ar- bres	Área cultivada Surface cultivée	Numero de arvores Nom- bre d'ar- bres	Área cultivada Surface cultivée	Numero de arvores Nom- bre d'ar- bres				
Hectares	Hectares	Hectares	Hectares	Hectares	Hectares	Hectares	Hectares	Hectares	Hectares	Hectares	Hectares	Hectares	Hectares

DE JANEIRO

SÃO — FIN)

—	0,08	157	125 950	—	—	—	—	—	—	81,6	7,9	10,5	7,4
—	0,23	439	351 444	11	6 600	—	—	—	—	62,1	5,3	32,6	2,5
10	2	7 396	5 916.820	33	20 000	0,03	3	—	—	23,7	6,6	69,7	17,3
0,17	1	5 106	4 084 850	—	—	—	—	—	—	18,2	0,6	81,2	16,9
14	3	33 195	26 556 200	0,09	54	1	100	—	—	17,7	2,6	79,7	55,4
6	0,38	6.424	5 139 383	5	3 103	0,42	42	—	—	44,1	1,8	54,1	13,5
21	0,31	6 252	5.001 600	18	10 560	—	—	—	—	24,6	2,0	73,4	13,1
—	—	15	11 722	9	5 280	4	422	—	—	59,8	36,3	3,9	3,3
—	0,23	4	3 400	—	—	0,05	5	—	—	64,2	34,3	1,5	0,6
—	2	88	70 800	—	—	—	—	—	—	82,9	9,2	7,9	3,5
1	0,08	9	7 399	—	—	0,08	8	—	—	80,8	16,8	2,4	2,3
227	8	753	602 200	0,01	5	0,32	32	—	—	51,1	30,6	18,3	20,4
4	0,23	2 480	1 984 405	—	—	0,09	9	0,26	46	32,2	12,3	55,5	9,6
0,17	1	3	2 280	1	440	0,04	4	—	—	92,5	7,0	0,5	3,3
0,17	0,15	1.686	1 349 200	—	—	—	—	—	—	26,5	1,1	72,4	15,4
9	—	5	4 200	—	—	—	—	—	—	98,8	1,0	0,2	4,6
24	1	7 211	5 768 555	65	38.940	—	—	—	—	29,9	6,1	64,0	9,8
5	4	1.840	1 471 999	—	—	0,16	16	3	610	63,7	4,2	32,1	4,7

GRANDE DO NORTE

2	—	—	—	—	—	14	1.875	100	22 000	4,9	80,5	14,6	0,9
—	1	—	—	—	—	—	—	—	—	6,3	93,7	—	0,3
—	—	—	—	—	—	—	—	—	—	7,5	92,5	—	0,5
—	—	—	—	—	—	56	7.246	4	870	4,5	28,1	67,4	0,7
4	0,33	—	—	—	—	26	3.338	—	—	16,9	69,9	13,2	1,7
—	—	—	—	—	—	5	650	—	—	68,0	29,6	2,4	0,1
—	—	—	—	—	—	3	364	362	79 700	1,9	77,2	20,9	0,8
4	0,17	—	—	—	—	1	126	5	1 000	42,9	55,9	1,2	0,2
4	1	7	4 320	—	—	199	25.925	—	—	23,8	49,8	26,4	1,4
—	—	—	—	—	—	1	140	—	—	62,1	36,2	1,7	0,1

IV — Área cultivada nos estabelecimentos rurais recenseados

Surface cultivée dans les établissements ruraux recen

MUNICIPIOS MUNICIPES	Área total dos estabelecimentos rurais recenseados	Área total cultivada	CEREAES E OUTRAS PLANTAS ALIMENTÍCIAS CÉRÉALES ET AUTRES PLANTES ALIMENTAIRES						PLANTAS IN PLANTES IN	
	Surface totale des établissements ruraux recensés	Surface totale cultivée	Arroz Riz	Milho Mais	Trigo Blé	Fajão Haricot	Batata inglesa Pomme de terre	Mandioca Manioc	Algodão Coton	Canna de açúcar Canne à sucre
	Hectares Hectares	Hectares Hectares	Hectares Hectares	Hectares Hectares	Hectares Hectares	Hectares Hectares	Hectares Hectares	Hectares Hectares	Hectares Hectares	

ESTADO DO RIO

(CONCLU

Ceará-mirim	46 594	5.197	4	930	—	446	—	85	1 734	1.302
Curraes Novos	104.187	991	—	15	—	19	0,46	0,14	957	0,30
Flôres.	47.671	581	1	—	—	2	—	—	527	0,02
Goyanninha	13 189	638	—	10	—	18	0,04	7	354	248
Jardim do Seridó	115.171	2.371	19	16	—	179	0,38	3	2 145	2
Lages.	16 447	158	4	—	—	8	0,04	0,22	145	—
Luiz Gomes.	23.379	959	14	78	0,20	20	—	14	839	23
MacaHYba.	70 921	442	2	147	—	111	—	30	274	15
Macau.	17 173	767	1	7	—	47	—	0,14	718	—
Martins	27.287	90	3	9	—	3	—	4	11	63
Mossoró.	91.746	48	1	17	—	19	0,20	6	13	—
Natal.	13 947	102	—	12	—	17	—	38	—	64
Nova Cruz.	25.626	3.812	52	1 392	—	257	2	458	2.330	—
Páo dos Ferros.	47.261	68	—	—	—	0,25	—	—	64	3
Papary.	8.448	366	—	1	—	1	—	11	—	335
Patú.	59.108	129	0,20	0,50	—	0,25	—	26	13	5
Pedro Velho	14 779	504	5	84	—	92	—	77	350	49
Port'Alagre.	8.655	28	—	—	—	—	—	17	0,50	11
Sant'Anna do Mattos	99.310	343	19	48	—	22	—	0,08	140	—
Santa Cruz	84.582	1.181	1	7	—	6	—	63	1.110	—
Santo Antonio.	13.966	269	0,40	28	—	45	—	17	221	3
São Gonçalo.	47 714	98	—	—	—	—	—	—	98	—
São José de Mipibú.	15 113	562	3	32	—	34	—	37	98	417
São Miguel.	26.959	24	—	—	—	—	—	—	11	11
Serra Negra	59 236	47	15	18	—	25	—	—	66	1
Taipú	22.015	581	6	60	—	150	—	49	425	—
Touros	17.795	431	0,40	57	—	58	—	70	88	171

em 1 de Setembro de 1920 (Anno agrícola de 1919-1920)

sés au 1^{er} Septembre 1920 (Année agricole 1919-1920)

DUSTRIAES DUSTRIELLES		CULTURAS ARBORESCENTES E ARBUSTIVAS CULTURES ARBORESCENTES ET ARBUSTIVES								PORCENTAGEM EM RELAÇÃO Á ÁREA TOTAL CULTIVADA POURCENTAGE EN RAP- PORT Á LA SUR- FACE TOTALE CULTIVÉE			Relação entrã a área total cull- vada e a área re- censeada
Fumo Tabac	Mamona Ricin	CAFÉ CAFÉ		CACAO CACAO		COCO COCO		MANIÇOBA MANIÇOBA		Cereaes e outras plan- tas al- mantí- cias	Plan- tas in- dus- triaes	Cul- turas ar- bore- scentes e arbusti- vas	
— Hectares	— Hectares	Área cultivada Surface cultivé — Hectares	Numero de arvores Nom- bre d'ar- bres	Área cultivada Surface cultivé — Hectares	Numero de arvores Nom- bre d'ar- bres	Área cultivada Surface cultivé — Hectares	Numero de arvores Nom- bre d'ar- bres	Área cultivada Surface cultivé — Hectares	Numero de arvores Nom- bre d'ar- bres	Cérea- les et autres plan- tes al- imenta- ires	Plan- tes in- dus- trielles	Cul- tures ar- bore- scentes et arbusti- ves	Rap- port entre la surface totale cultivé et la surface des é- tablis- sements re- censés

GRANDE DO NORTE

SÃO — FIN)

15	4	—	—	—	—	1 208	157 011	—	—	18,0	58,8	23,2	11,2
3	—	—	—	—	—	11	1 420	—	—	2,0	96,9	1,1	1,0
—	—	—	—	—	—	1	144	50	11.000	0,5	90,7	8,8	1,2
0,50	2	—	—	—	—	15	1.989	—	—	2,8	94,8	2,4	4,8
—	—	—	—	—	—	26	3 368	—	—	8,4	90,5	1,1	2,1
—	1	—	—	—	—	0,24	31	—	—	7,6	92,2	0,2	1,0
0,50	1	—	—	—	—	3	347	—	—	9,6	90,1	0,3	4,1
—	0,08	—	—	1	500	3	342	—	—	33,7	65,4	0,9	0,6
—	—	—	—	—	—	0,06	8	0,45	100	6,2	93,7	0,1	4,5
—	1	—	—	—	—	0,18	24	3	700	13,3	83,2	3,5	0,3
11	—	—	—	—	—	1	147	3	600	41,9	49,8	8,3	0,1
—	0,17	—	—	—	—	1	147	—	—	37,2	62,8	1,0	0,7
18	18	—	—	—	—	0,17	22	—	—	37,9	62,1	—	14,9
—	—	—	—	—	—	1	84	—	—	0,4	98,2	1,4	0,1
—	—	—	—	—	—	20	2.646	—	—	3,0	91,5	5,5	4,3
—	—	—	—	—	—	1	116	84	18.500	20,3	13,9	65,8	0,2
4	1	—	—	—	—	3	403	—	—	19,2	80,2	0,6	3,4
—	—	—	—	—	—	—	—	—	—	59,6	40,4	—	0,3
—	—	—	—	—	—	0,42	55	136	30 000	19,5	40,8	39,7	0,3
—	—	—	—	—	—	—	—	7	1.500	5,4	94,0	0,6	1,4
—	—	—	—	—	—	—	—	—	—	16,9	83,1	—	1,9
—	—	—	—	—	—	—	—	—	—	—	100,0	—	0,2
1	0,08	—	—	—	—	6	724	—	—	7,1	91,8	1,1	3,7
1	—	—	—	—	—	1	118	—	—	—	95,8	4,2	0,1
—	—	—	—	—	—	—	—	—	—	85,1	14,9	—	0,1
—	—	—	—	—	—	0,25	32	—	—	26,8	73,1	0,1	2,6
—	—	—	—	—	—	102	13.243	—	—	16,3	60,0	23,7	2,4

IV — Área cultivada nos estabelecimentos rurais recenseados

Surface cultivée dans les établissements ruraux recen

MUNICIPIOS MUNICIPES	Área total dos estabelecimentos rurais recenseados Surface totale des établissements ruraux recensés — Hectares Hectares	Área total cultivada Surface totale cultivée — Hectares Hectares	CEREAES E OUTRAS PLANTAS ALIMENTÍCIAS CÉRÉALES ET AUTRES PLANTES ALIMENTAIRES						PLANTAS IN PLANTES IN	
			Arroz Riz	Milho Mais	Trigo Blé	Feijão Haricot	Batata inglesa Pomme de terre	Mandioca Manioc	Algodão Coton	Canha do açúcar Canne à sucre
			— Hectares	— Hectares	— Hectares	— Hectares	— Hectares	— Hectares	— Hectares	— Hectares
Alegrete	571 676	2 926	293	1 707	911	672	15	75	—	—
Alfredo Chaves	101 567	32 738	94	19 998	12 444	1 571	145	40	—	34
Antonio Prado	38 316	7 905	1	4 000	3 822	88	8	20	—	74
Arroio Grande	278 997	3 105	1 920	1 096	73	428	16	0,23	—	—
Bagé	517 740	5 535	8	3 597	1 859	1 409	69	—	—	—
Bento Gonçalves	56 340	16 013	34	9 815	6 103	850	9	3	—	52
Bom Jesus	317 942	600	0,19	532	59	131	8	3	—	—
Caçapava	399 493	4 489	197	2 412	1 853	1 529	25	5	0,40	0,25
Cachoeira	489 315	26 277	11 298	12 144	1 442	2 997	128	224	5	96
Cangussú	364 782	19 672	1 300	10 745	5 840	3 727	520	1	213	2
Caxias	79 883	24 752	23	20 029	4 657	676	17	1	—	26
Conceição do Arroio	125 717	3 744	86	2 710	495	768	18	292	5	418
Cruz Alta	619 962	11 862	480	9 614	1 125	912	51	610	0,40	10
Dom Pedrito	468 232	3 049	131	2 787	108	483	23	1	—	—
Dôres de Camaquã	130 371	5 733	4 131	1 445	139	625	15	31	2	0,12
Encantado	96 412	19 464	93	15 664	3 641	2 503	19	1	—	27
Encruzilhada	345 526	9 277	705	5 790	2 648	2 258	56	11	5	1
Erechim	282 678	28 248	72	21 250	6 625	3 749	32	126	7	139
Estrela	72 047	16 950	183	14 776	1 350	1 147	106	466	261	255
Garibaldi	49 050	10 141	30	5 955	4 091	1 058	14	1	1	43
Gravatahy	72 654	4 836	243	694	105	378	5	4 414	1	61
Guaporé	154 876	66 550	108	41 903	22 742	3 707	137	16	1	80
Herval	195 725	1 489	0,29	1 193	288	532	6	0,07	—	—
Ijuhy	128 068	19 072	559	16 513	1 625	1 318	36	76	1	81
Itaqui	405 902	1 483	1	1 474	5	31	1	2	—	—
Jaguarão	194 849	1 297	—	1 133	128	198	36	—	—	—
Julio de Castilhos	455 496	9 838	276	7 084	1 634	1 499	16	168	259	17
Lageado	121 825	24 672	330	21 940	1 626	2 406	116	451	8	68
Lagôa Vermelha	442 416	33 439	14	28 046	5 049	1 653	26	56	—	289
Lavras	266 482	1 179	8	717	446	516	8	0,33	—	—

ESTADO DO RIO

Alegrete	571 676	2 926	293	1 707	911	672	15	75	—	—
Alfredo Chaves	101 567	32 738	94	19 998	12 444	1 571	145	40	—	34
Antonio Prado	38 316	7 905	1	4 000	3 822	88	8	20	—	74
Arroio Grande	278 997	3 105	1 920	1 096	73	428	16	0,23	—	—
Bagé	517 740	5 535	8	3 597	1 859	1 409	69	—	—	—
Bento Gonçalves	56 340	16 013	34	9 815	6 103	850	9	3	—	52
Bom Jesus	317 942	600	0,19	532	59	131	8	3	—	—
Caçapava	399 493	4 489	197	2 412	1 853	1 529	25	5	0,40	0,25
Cachoeira	489 315	26 277	11 298	12 144	1 442	2 997	128	224	5	96
Cangussú	364 782	19 672	1 300	10 745	5 840	3 727	520	1	213	2
Caxias	79 883	24 752	23	20 029	4 657	676	17	1	—	26
Conceição do Arroio	125 717	3 744	86	2 710	495	768	18	292	5	418
Cruz Alta	619 962	11 862	480	9 614	1 125	912	51	610	0,40	10
Dom Pedrito	468 232	3 049	131	2 787	108	483	23	1	—	—
Dôres de Camaquã	130 371	5 733	4 131	1 445	139	625	15	31	2	0,12
Encantado	96 412	19 464	93	15 664	3 641	2 503	19	1	—	27
Encruzilhada	345 526	9 277	705	5 790	2 648	2 258	56	11	5	1
Erechim	282 678	28 248	72	21 250	6 625	3 749	32	126	7	139
Estrela	72 047	16 950	183	14 776	1 350	1 147	106	466	261	255
Garibaldi	49 050	10 141	30	5 955	4 091	1 058	14	1	1	43
Gravatahy	72 654	4 836	243	694	105	378	5	4 414	1	61
Guaporé	154 876	66 550	108	41 903	22 742	3 707	137	16	1	80
Herval	195 725	1 489	0,29	1 193	288	532	6	0,07	—	—
Ijuhy	128 068	19 072	559	16 513	1 625	1 318	36	76	1	81
Itaqui	405 902	1 483	1	1 474	5	31	1	2	—	—
Jaguarão	194 849	1 297	—	1 133	128	198	36	—	—	—
Julio de Castilhos	455 496	9 838	276	7 084	1 634	1 499	16	168	259	17
Lageado	121 825	24 672	330	21 940	1 626	2 406	116	451	8	68
Lagôa Vermelha	442 416	33 439	14	28 046	5 049	1 653	26	56	—	289
Lavras	266 482	1 179	8	717	446	516	8	0,33	—	—

em 1 de Setembro de 1920 (Anno agrícola de 1919-1920)

sés au 1^{er} Septembre 1920 (Année agricole 1919-1920)

DUSTRIAES DUSTRIELLES		CULTURAS ARBORESCENTES E ARBUSTIVAS CULTURES ARBORESCENTES ET ARBUSTIVES								PORCENTAGEM EM RELAÇÃO Á ÁREA TOTAL CULTIVADA POURCENTAGE EN RAP- PORT Á LA SUR- FACE TOTALE CULTIVÉE			Relação entre a área total culti- vada e a área re- conhecida
Fumo Tabac	Mamona Ricín	CAFÉ CAFÉ		CACAO CACAO		COCO COCO		MANIÇOBA MANIÇOBA		Cerejas e outras plan- tas ali- menta- cias	Plan- tas in- dus- triaes	Cul- turas ar- bores- centes e arbusti- vas	
		Área cultivada Surface culti- vée	Numero de arvores Nom- bre d'ar- bres	Área cultivada Surface culti- vée	Numero de arvores Nom- bre d'ar- bres	Área cultivada Surface culti- vée	Numero de arvores Nom- bre d'ar- bres	Área cultivada Surface culti- vée	Numero de arvores Nom- bre d'ar- bres				
Hectares	Hectares	Hecta- res	Hecta- res	Hecta- res	Hecta- res	Hecta- res	Hecta- res	Hecta- res	Hecta- res	Cér- eales e autres plan- tes alimen- taires	Plan- tes in- dus- trielles	Cul- tures ar- bores- centes et arbusti- ves	Rap- port entre la surface totale culti- vée et la surface des éta- blis- se- ments re- censés

GRANDE DO SUL

—	—	—	—	—	—	—	—	—	—	100,0	—	—	0,5	
23	—	—	—	—	—	—	—	—	—	99,8	0,2	—	32,2	
—	—	—	—	—	—	—	—	—	—	99,1	0,9	—	20,6	
—	—	—	—	—	—	—	—	0,28	50	100,0	—	—	1,1	
—	—	—	—	—	—	—	—	2	400	100,0	—	—	1,1	
—	—	—	—	—	—	0,02	2	—	—	99,7	0,3	—	28,4	
0,43	—	—	—	—	—	—	—	—	—	99,9	0,1	—	0,2	
1	—	—	—	—	—	—	—	—	—	100,0	—	—	1,1	
1.163	0,18	—	—	—	—	—	—	—	1	165	95,2	4,8	5,4	
1.051	0,18	—	—	—	—	1	108	—	—	93,6	6,4	—	5,4	
0,29	—	—	—	—	—	—	—	—	—	99,9	0,1	—	31,0	
8	0,18	4	2.200	—	—	—	—	—	0,28	50	88,4	11,5	0,1	3,0
581	0,27	—	—	—	—	—	—	—	—	95,0	5,0	—	1,9	
—	—	—	—	—	—	—	—	—	—	100,0	—	—	0,7	
0,43	0,45	—	—	—	—	0,07	6	0,28	50	99,9	0,1	—	4,4	
19	—	—	—	—	—	1	108	—	—	99,8	0,2	—	20,2	
71	—	1	480	—	—	—	—	—	0,11	20	99,2	0,8	2,7	
122	—	0,09	51	—	—	1	65	0,17	30	99,1	0,9	—	10,0	
14	—	2	960	—	—	0,44	40	3	618	96,9	3,1	—	23,5	
7	—	0,04	20	—	—	—	—	—	—	99,5	0,5	—	20,7	
7	0,09	—	—	—	—	—	—	—	—	98,6	1,4	—	6,7	
1.577	1	—	—	—	—	0,04	4	1	244	97,5	2,5	—	43,0	
2	—	—	—	—	—	—	—	—	—	99,9	0,1	—	0,8	
257	—	—	—	—	—	—	—	—	0,11	19	98,2	1,8	—	14,9
—	—	—	—	—	—	—	—	—	2	400	99,9	—	0,1	0,4
—	—	—	—	—	—	—	—	—	—	100,0	—	—	0,7	
552	—	—	—	—	—	—	—	—	0,17	30	91,6	8,4	—	2,2
581	3	—	—	—	—	—	—	—	0,22	40	97,3	2,7	—	20,3
14	—	—	—	—	—	—	—	—	1	192	99,1	0,9	—	7,6
—	—	—	—	—	—	—	—	—	—	100,0	—	—	—	0,4

IV — Área cultivada nos estabelecimentos rurais recenseados

Surface cultivée dans les établissements ruraux recensés

MUNICIPIOS MUNICIPES	Área total dos estabelecimentos rurais recenseados	Área total cultivada	CEREAIS E OUTRAS PLANTAS ALIMENTÍCIAS CÉRÉALES ET AUTRES PLANTES ALIMENTAIRES						PLANTAS IN PLANTES IN	
	Surface totale des établissements ruraux recensés		Arroz Riz	Milho Maïs	Trigo Blé	Feijão Haricot	Batata inglesa Pomme de terre	Mandioca Manioc	Algodão Coton	Cana de açúcar Canne à sucre
	Hectares Hectares									

ESTADO DO RIO

(CONTINUA)

Palmeira.....	435.890	19.467	664	16.294	1.317	3.298	11	103	3	650
Passo Fundo.....	524.786	20.837	364	14.205	6.016	1.541	52	631	0,40	6
Pelotas.....	212.737	12.636	2.866	8.143	477	6.520	1.089	3	45	1
Piñheiro Machado.....	163.238	1.468	298	97	462	475	9	0,37	2	—
Piratiny.....	197.138	2.477	35	1.265	1.134	829	7	0,37	3	0,44
Porto Alegre.....	146.215	8.079	6.945	959	122	203	18	447	—	33
Quarahy.....	296.372	377	1	125	48	29	3	—	—	—
Rio Grande.....	217.122	895	0,33	724	6	162	7	—	158	—
Rio Pardo.....	199.848	7.948	3.377	3.258	94	695	6	68	—	7
Rosario.....	428.455	2.449	622	1.388	433	364	6	6	—	—
Sant'Anna do Livramento.....	632.226	1.809	11	1.140	129	405	29	0,47	—	—
Santa Cruz.....	167.460	29.052	649	17.009	3.773	1.355	104	167	5	21
Santa Maria da Bocca do Monte..	310.762	7.552	1.220	5.122	599	2.140	295	558	71	7
Santa Victoria do Palmar.....	370.570	6.046	0,33	4.759	1.186	797	79	0,37	—	—
Santo Amaro.....	42.567	1.416	390	872	29	242	2	177	31	33
Santo Angelo.....	307.825	12.643	383	10.446	1.122	1.282	31	380	6	290
Santo Antonio da Patrulha.....	106.683	12.667	687	6.835	1.311	4.087	91	947	34	3.627
São Borja.....	639.360	1.912	151	1.536	171	494	3	98	0,40	1
São Francisco de Assis.....	340.856	3.712	432	2.435	602	674	5	76	1	17
São Francisco de Paula de Gima da Serra	262.646	3.972	2	2.330	1.625	320	7	2	—	4
São Gabriel.....	579.413	3.440	1.197	1.339	842	884	8	5	3	—
São Jeronymo.....	158.420	4.015	1.551	1.848	593	681	20	35	0,40	—
São João Baptista de Camaquã	154.637	5.759	3.877	1.519	262	636	55	56	12	3
São João do Montenegro.....	116.295	34.681	613	31.9.9	1.497	2.542	293	5.021	5	278
São José do Norte.....	267.808	1.087	0,10	1.033	37	617	16	0,37	—	—
São Leopoldo.....	92.619	13.094	400	11.064	610	5.066	809	5.180	1	94
São Lourenço.....	140.715	11.588	571	9.709	482	8.440	826	—	—	—
São Luiz Gonzaga.....	413.428	15.590	529	12.664	1.693	2.037	80	18	17	73
São Sebastião do Cahy.....	115.726	14.053	715	12.214	925	1.192	113	3.283	5	62
São Sepé.....	242.436	2.459	1.026	1.027	238	263	3	32	4	30

em 1 de Setembro de 1920 (Anno agrícola de 1919-1920)

sés au 1^{er} Septembre 1920 (Année agricole 1919-1920)

DUSTRIAES DUSTRIELLES		CULTURAS ARBORESCENTES E ARBUSTIVAS CULTURES ARBORESCENTES ET ARBUSTIVES								PORCENTAGEM EM RELAÇÃO Á ÁREA TOTAL CULTIVADA POURCENTAGE EN RAP- PORT À LA SUR- FACE TOTALE CULTIVÉE			Relação entre a área total culti- vada e a área re- censeada
Fumo Tabac	Mamona Ricin	CAFÉ CAFÉ		CACÁO CACAO		CÔCO COCO		MANIÇOBA MANIÇOBA		Cereaes e outras plan- tas ali- mentí- cias Céréales et autres plan- tes ali- mentaires	Plan- tas in- dus- triaes Plan- tes in- dus- trielles	Cul- turas ar- bores- centes e arbustí- vas Cul- tures ar- bores- centes et ar- bustives	Rap- port entre la surface totale cultivée et la surface des éta- blis- se- ments re- censés
		Área cultivada Surface cultivée — Hectares Hectares	Numero de arvores Nombre d'ar- bres	Área cultivada Surface cultivée — Hectares Hectares	Numero de arvores Nombre d'ar- bres	Área cultivada Surface cultivée — Hectares Hectares	Numero de arvores Nombre d'ar- bres	Área cultivada Surface cultivée — Hectares Hectares	Numero de arvores Nombre d'ar- bres				

GRANDE DO SUL

ÇÃO — SUITE)

528	—	—	—	—	—	—	—	—	—	93,9	6,1	—	4,5
193	—	—	—	—	—	0,01	1	0,33	60	99,6	1,0	—	4,0
8	7	—	—	—	—	—	—	—	—	99,5	0,5	—	5,9
—	—	—	—	—	—	0,27	24	—	—	99,9	0,1	—	0,9
33	—	—	—	—	—	—	—	—	—	98,5	1,5	—	1,3
1	0,09	—	—	0,15	84	—	—	1	200	99,6	0,4	—	5,5
—	—	—	—	—	—	—	—	—	—	100,0	—	—	0,1
—	—	—	—	—	—	—	—	—	—	82,4	17,6	—	0,4
1.205	—	—	—	—	—	—	—	1	150	84,7	15,3	—	4,0
—	—	—	—	—	—	—	—	0,06	10	100,0	—	—	0,6
—	—	—	—	—	—	—	—	—	—	100,0	—	—	0,3
7.447	2	—	—	42	21.000	—	—	—	—	74,1	25,7	0,2	17,3
232	5	—	—	—	—	0,01	1	1	100	95,8	4,2	—	2,4
—	—	—	—	—	—	—	—	22	4.000	99,6	—	0,4	1,6
40	1	18	10.000	—	—	—	—	0,22	40	91,3	7,4	1,3	3,3
365	—	—	—	—	—	—	—	0,11	20	94,8	5,2	—	4,1
18	0,09	4	2.160	—	—	—	—	—	—	70,9	29,1	—	11,9
—	—	—	—	—	—	—	—	—	—	99,9	0,1	—	0,3
249	—	—	—	—	—	—	—	1	266	92,8	7,2	—	1,1
1	0,18	1	600	0,02	8	—	—	2	359	99,8	0,1	0,1	1,5
—	—	1	520	—	—	—	—	0,33	60	99,9	0,1	—	0,6
2	—	—	—	—	—	0,08	7	1	260	99,9	0,1	—	2,5
18	—	13	7.040	—	—	—	—	—	—	99,2	0,6	0,2	3,7
72	—	—	—	—	—	4	335	—	—	99,0	1,0	—	29,8
—	—	—	—	—	—	1	72	0,33	60	99,9	—	0,1	0,4
116	—	—	—	—	—	—	—	—	—	98,4	1,6	—	14,1
—	—	—	—	—	—	—	—	—	—	100,0	—	—	8,2
533	0,36	—	—	—	—	0,50	45	—	—	96,0	4,0	—	3,8
7	0,27	—	—	—	—	—	—	22	4.033	99,3	0,5	0,2	12,1
131	—	—	—	—	—	—	—	—	—	93,3	6,7	—	1,0

IV — Área cultivada nos estabelecimentos rurais recenseados

Surface cultivée dans les établissements ruraux recen

MUNICIPIOS MUNICIPES	Área total dos estabelecimentos rurais recenseados Surface totale des établissements ruraux recensés — Hectares Hectares	Área total cultivada Surface totale cultivée — Hectares Hectares	CEREAES E OUTRAS PLANTAS ALIMENTÍCIAS CÉRÉALES ET AUTRES PLANTES ALIMENTAIRES						PLANTAS IN PLANTES IN	
			Arroz	Milho	Trigo	Feijão	Batata inglesa	Mandioca	Algodão	Cana de açúcar
			Riz	Mais	Blé	Haricot	Pomme de terre	Manioc	Coton	Canne à sucre
			Hectares	Hectares	Hectares	Hectares	Hectares	Hectares	Hectares	Hectares
São Thiago do Boqueirão.....	292.910	830	9	528	283	271	0,17	—	—	0,30
São Vicente.....	217.215	4.119	557	3.070	410	1.081	5	32	—	38
Soledade.....	437.828	14.930	204	10.459	2.576	2.097	21	32	5	0,42
Taquara do Mundo Novo.....	115.595	14.658	588	12.810	953	4.413	260	4.443	1	21
Taquary.....	38.485	9.120	214	8.136	604	1.634	135	2.269	13	10
Torres.....	20.977	1.269	26	257	—	82	3	70	1	979
Triunfo.....	32.712	347	57	106	—	29	1	288	—	0,30
Uruguayana.....	614.599	857	—	624	23	34	6	—	—	1
Vaccaria.....	524.417	7.858	2	3.647	4.168	606	14	95	16	5
Venancio Ayres.....	61.874	25.085	359	22.499	205	884	51	59	9	3
Viamão.....	93.719	3.910	379	1.309	63	3.454	14	963	—	—

ESTADO DO RIO

(CONCLU

São Thiago do Boqueirão.....	292.910	830	9	528	283	271	0,17	—	—	0,30
São Vicente.....	217.215	4.119	557	3.070	410	1.081	5	32	—	38
Soledade.....	437.828	14.930	204	10.459	2.576	2.097	21	32	5	0,42
Taquara do Mundo Novo.....	115.595	14.658	588	12.810	953	4.413	260	4.443	1	21
Taquary.....	38.485	9.120	214	8.136	604	1.634	135	2.269	13	10
Torres.....	20.977	1.269	26	257	—	82	3	70	1	979
Triunfo.....	32.712	347	57	106	—	29	1	288	—	0,30
Uruguayana.....	614.599	857	—	624	23	34	6	—	—	1
Vaccaria.....	524.417	7.858	2	3.647	4.168	606	14	95	16	5
Venancio Ayres.....	61.874	25.085	359	22.499	205	884	51	59	9	3
Viamão.....	93.719	3.910	379	1.309	63	3.454	14	963	—	—

ESTADO DE

Araranguá.....	152.422	10.522	1.362	7.163	224	1.718	66	3.273	268	1.867
Biguaçu.....	23.180	2.182	135	204	0,14	142	0,07	496	1	1.463
Blumenau.....	239.955	20.323	2.185	12.876	132	523	68	855	94	2.792
Brusque.....	24.950	1.642	125	917	13	111	1	487	—	504
Camboriú.....	8.431	1.676	79	60	2	54	0,32	169	2	468
Campo Alegre.....	21.819	600	1	585	8	119	6	—	—	—
Campos Novos.....	222.533	2.926	5	2.453	295	343	9	40	46	105
Chapecó.....	116.024	584	5	570	1	115	1	0,33	—	4
Cruzeiro.....	25.431	3.732	11	3.351	279	590	11	6	—	72
Curitybanos.....	263.832	996	—	881	87	200	13	10	—	—
Florianópolis.....	4.775	812	5	36	—	72	0,35	239	3	155
Garopaba.....	7.931	595	10	42	—	65	—	259	—	186
Inaruhy.....	31.416	1.489	82	1.073	13	79	11	292	10	251
Itajshy.....	90.095	5.376	1.007	858	14	145	1	841	4	3.092
Itayópolis.....	66.180	993	0,17	848	93	287	36	0,37	—	—
Jaguaruna.....	20.297	1.627	1	109	36	38	0,30	1.311	8	267
Joinville.....	74.303	7.825	455	3.151	3	71	11	290	1	3.577

em 1 de Setembro de 1920 (Anno agricola de 1919-1920)

sés au 1^{er} Septembre 1920 (Année agricole 1919-1920)

DUSTRIAES DUSTRIELLES		CULTURAS ARBORESCENTES E ARBUSTIVAS CULTURES ARBORESCENTES ET ARBUSTIVES								PORCENTAGEM EM RELAÇÃO Á ÁREA TOTAL CULTIVADA POURCENTAGE EN RAP- PORT À LA SUR- FACE TOTALE CULTIVÉE			Relação entre a área total culti- vada e a área re- censeada
Fumo Tabac	Mamona Ricin	CAFÉ CAFÉ		CACAO CACAO		COCO COCO		MANIÇOBA MANIÇOBA		Cereais e outras plan- tas ali- mentí- cias	Plan- tas in- dus- triaes	Cul- turas ar- bores- centes e arbusti- vas	
		Área cultivada Surface cultivée — Hectares	Numero de arvores Nombre d'ar- bres — Hectares	Área cultivada Surface cultivée — Hectares	Numero de arvores Nombre d'ar- bres — Hectares	Área cultivada Surface cultivée — Hectares	Numero de arvores Nombre d'ar- bres — Hectares	Área cultivada Surface cultivée — Hectares	Numero de arvores Nombre d'ar- bres — Hectares				
—	—	—	—	—	—	—	—	—	—	—	—	—	—
Hectares	Hectares	Hectares	Hectares	Hectares	Hectares	Hectares	Hectares	Hectares	Hectares	Céréales et autres plan- tes ali- mentaires	Plan- tes in- dus- trielles	Cul- tures ar- bores- centes et arbusti- ves	Rap- port entre la surface totale cultivée et la surface des établis- se- ments re- censés

GRANDE DO SUL

SÃO — FIN)

10	—	—	—	—	—	—	—	—	—	98,8	1,2	—	0,3
37	—	—	—	—	—	2	180	—	—	98,1	1,8	0,1	1,9
1.647	0,36	—	—	3	1.700	—	—	14	2.533	88,8	11,1	0,1	3,4
25	0,18	—	—	—	—	—	—	—	—	99,7	0,3	—	12,7
8	—	—	—	—	—	—	—	—	—	99,7	0,3	—	23,7
0,43	—	2	920	0,10	50	—	—	—	—	22,5	77,3	0,2	6,0
0,43	—	—	—	—	—	—	—	—	—	99,8	0,2	—	1,1
—	—	—	—	—	—	3	230	—	—	99,5	0,1	0,4	0,1
6	—	0,44	240	—	—	—	—	—	0,06	10	99,7	0,3	1,5
1.955	—	—	—	—	—	1	72	3	592	92,2	7,8	—	40,5
—	—	—	—	—	—	—	—	—	—	100,0	—	—	4,2

SANTA CATHARINA

141	2	429	235.882	—	—	—	—	—	—	83,8	12,1	4,1	6,9
—	—	87	48.000	—	—	—	—	—	—	28,9	67,1	4,0	9,4
1.511	140	525	288.860	—	—	0,10	9	—	—	75,1	22,3	2,6	8,5
4	—	78	43.120	—	—	—	—	—	—	64,3	30,9	4,8	6,6
—	0,09	956	525.800	—	—	0,08	7	—	—	14,9	28,1	57,0	19,9
0,50	—	—	—	—	—	—	—	—	—	99,9	0,1	—	2,7
13	—	—	—	—	—	—	—	—	—	94,4	5,6	—	1,3
3	—	—	—	—	—	—	—	—	—	98,8	1,2	—	0,5
6	—	—	—	—	—	—	—	2	275	97,9	2,1	—	14,7
15	—	—	—	—	—	—	—	—	—	98,5	1,5	—	0,4
—	0,09	410	225.500	—	—	—	—	—	—	30,1	19,4	50,5	17,0
—	—	140	77.040	—	—	—	—	—	—	45,2	31,3	23,5	7,5
0,50	—	48	26.180	—	—	1	120	—	—	79,1	17,6	3,3	4,7
3	—	397	218.624	—	—	—	—	—	—	35,0	57,6	7,4	6,0
16	—	—	—	—	—	—	—	—	—	98,4	1,6	—	1,5
—	—	4	2.420	—	—	—	—	—	—	82,9	16,9	0,2	8,0
390	1	236	129.800	—	—	0,07	6	—	—	46,3	50,7	3,0	10,5

IV — Área cultivada nos estabelecimentos rurais recenseados

Surface cultivée dans les établissements ruraux recen

MUNICIPIOS MUNICIPES	Área total dos estabelecimentos rurais recenseados	Área total cultivada	CEREAES E OUTRAS PLANTAS ALIMENTÍCIAS CÉRÉALES ET AUTRES PLANTES ALIMENTAIRES						PLANTAS IN PLANTES IN	
	Surface totale des établissements ruraux recensés	Surface totale cultivée	Arroz Riz	Milho Maïs	Trigo Blé	Feljão Haricot	Batata inglesa Pomme de terre	Mandioca Manioc	Algodão Coton	Canna de açúcar Canne à sucre
	Hectares Hectares	Hectares Hectares	Hectares Hectares	Hectares Hectares	Hectares Hectares	Hectares Hectares	Hectares Hectares	Hectares Hectares	Hectares Hectares	Hectares Hectares

ESTADO DE
(CONCLU

Lages.....	803.462	4.257	1	3.070	496	749	42	10	—	596
Laguna.....	38.858	2.323	269	349	—	219	—	783	1	1.180
Mafra.....	118.328	610	1	388	16	122	4	3	1	—
Nova Trento.....	16.797	1.406	105	326	7	103	6	721	0,40	224
Orleans.....	64.801	7.663	342	6.706	85	1.521	267	487	1,1	236
Palhoça.....	260.276	5.314	69	3.395	122	371	65	488	31	1.068
Paraty.....	21.464	3.408	557	367	30	99	5	551	2	2.026
Porto Bello.....	1.935	941	37	45	—	25	0,22	102	3	210
Porto União.....	209.772	3.085	0,22	1.523	38	420	28	15	—	1.205
Santa Cruz de Canoinhas.....	101.324	3.731	2	3.324	333	550	10	3	—	25
São Bento.....	58.125	2.848	12	1.714	177	213	726	7	—	16
São Francisco.....	9.642	952	466	102	6	26	0,38	228	—	207
São Joaquim da Costa da Serra..	285.312	472	—	278	180	133	10	0,13	—	—
São José.....	31.563	1.895	17	14	20	197	27	775	8	806
Tijucas.....	22.866	2.087	279	74	12	114	15	431	22	889
Tubarão.....	75.396	8.821	659	5.338	120	2.746	95	1.632	203	1.674
Urussanga.....	54.262	5.327	426	4.305	141	380	14	7	8	411

ESTADO DE

Agudos.....	77.849	9.072	173	2.346	—	447	2	2	1.329	27
Albuquerque Lins.....	114.161	20.404	4.988	4.45	—	3.542	0,48	—	1.099	206
Altinópolis.....	70.288	5.829	1.237	1.312	—	411	6	4	19	23
Amparo.....	59.316	28.764	467	6.336	0,17	1.723	4	4	299	8
Angatuba.....	81.863	5.626	62	2.049	—	204	0,03	—	2.726	7
Anhemby.....	57.172	2.363	243	1.225	—	77	—	—	506	6
Annapolis.....	34.386	5.424	91	1.113	—	299	0,30	2	40	1
Apiahy.....	79.947	2.812	13	2.09	—	469	1	83	24	163
Araçariçuama.....	13.648	2.171	43	1.116	—	633	453	0,19	133	14
Araraquara.....	151.329	41.927	9.096	7.398	0,17	2.905	1	52	2.078	488
Araras.....	61.056	12.604	899	2.518	—	1.233	0,08	734	548	44

em 1 de Setembro de 1920 (Anno agrícola de 1919-1920)

sés au 1^{er} Septembre 1920 (Année agricole 1919-1920)

DUSTRIAES DUSTRIELLES		CULTURAS ARBORESCENTES E ARBUSTIVAS CULTURES ARBORESCENTES ET ARBUSTIVES								PORCENTAGEM EM RELAÇÃO À ÁREA TOTAL CULTIVADA POURCENTAGE EN RAP- PORT À LA SUR- FACE TOTALE CULTIVÉE			Relação entre a área total culti- vada e a área re- censeada
Fumo Tabac	Maniçoba Ricin	CAFÉ CAFÉ		CACAO CACAO		COCO COCO		MANIÇOBA MANIÇOBA		Cereais e outras plan- tas ali- menta- cias Céré- ales et autres plan- tes ali- menta- ires	Plan- tas in- dus- triaes Plan- tes in- dus- trielles	Cul- turas ar- bores- centes e arbusti- vas Cul- tures ar- bores- centes et arbus- tives	
Hectares	Hectares	Área cultivada Surface cultivée	Numero de arvores Nom- bre d'ar- bres	Área cultivada Surface cultivée	Numero de arvores Nom- bre d'ar- bres	Área cultivada Surface cultivée	Numero de arvores Nom- bre d'ar- bres	Área cultivada Surface cultivée	Numero de arvores Nom- bre d'ar- bres				
		Hectares	Hectares	Hectares	Hectares	Hectares	Hectares	Hectares	Hectares				

SANTA CATHARINA

SÃO — FIN)

52								0,09	15	84,8	15,2		0,5
		90	49.500							45,3	50,8	3,9	6,0
										99,8	0,2		0,5
2		136	74.580							74,2	16,1	9,7	8,4
13	0,09	3	1.760			0,12	11			96,6	3,4		11,8
32		232	127.436				2	143		74,3	21,3	4,4	2,0
0,20		237	130.560							33,5	59,5	7,0	15,9
		589	324.000							14,8	22,6	62,6	48,6
291										51,5	48,5		1,5
4									33	5.980	98,3	0,8	0,9
0,17		3	1.680							99,3	0,6	0,1	4,9
	0,09	55	30.000							72,8	21,5	5,7	10,0
1							3	305		99,2	0,2	0,6	0,2
		242	132.880							44,3	42,9	12,8	6,0
1	0,36	395	217.146							37,4	43,7	18,9	9,1
48	43	340	187.220				1	72		73,8	22,3	3,9	11,7
16		6	3.360							91,7	8,2	0,1	9,8

SÃO PAULO

1	34	5.260	4.208.280							26,7	15,3	58,0	11,7
40		9.626	7.701.200							46,2	6,6	47,2	17,9
4	20	2.908	2.326.500							49,0	1,1	49,9	8,3
5	4	21.539	17.231.188	0,40	240	1	69			24,0	1,1	74,9	48,5
6		776	620.725							37,5	48,7	13,8	6,9
1		182	145.600							70,6	21,7	7,7	4,1
	16	3.963	3.170.800							25,9	1,0	73,1	15,8
2							0,05	5		93,3	6,7		3,5
12										92,7	7,3		15,9
5	196	22.446	17.956.485	19	11.520	0,05	5			39,8	6,6	53,6	27,7
4	27	8.149	6.519.543				15	1.651		30,3	4,9	64,8	20,6

IV — Área cultivada nos estabelecimentos rurais recenseados

Surface cultivée dans les établissements ruraux recen

MUNICIPIOS MUNICIPES	Área total dos estabelecimentos rurais recenseados Surface totale des établissements ruraux recensés	Área total cultivada Surface totale cultivée	CEREAIS E OUTRAS PLANTAS ALIMENTÍCIAS CÉRÉALES ET AUTRES PLANTES ALIMENTAIRES						PLANTAS IN PLANTES IN	
			Arroz Riz	Milho Maïs	Trigo Blé	Folhão Haricot	Batata Inglesa Pomme de terre	Mandioca Manioc	Algodão Coton	Canna de açúcar Canne à sucre
			Hectares Hectares	Hectares Hectares	Hectares Hectares	Hectares Hectares	Hectares Hectares	Hectares Hectares	Hectares Hectares	Hectares Hectares

ESTADO DE
(CONTINUA)

Areias.....	15.457	1.018	27	151	2	68	0,12	0,50	—	22
Ariranha.....	21.777	6.034	1.906	2.866	—	2.667	1	1	36	15
Assis.....	157.397	9.358	408	8.473	—	569	1	16	117	124
Atibaia.....	47.114	12.138	234	3.259	—	1.254	127	1	451	9
Avahy.....	81.535	12.943	2.563	3.627	—	1.457	6	14	421	112
Avaré.....	140.653	9.849	220	2.971	0,17	473	1	64	1.912	13
Bananal.....	57.333	2.976	123	1.472	—	348	20	49	247	113
Bariry.....	50.117	19.834	824	7.997	—	852	0,40	1	1.518	111
Barra Bonita.....	12.916	9.475	131	2.265	—	515	1	0,44	347	4
Barretos.....	244.335	10.471	1.950	3.490	—	2.375	0,12	10	147	167
Batataes.....	82.926	13.120	1.142	2.936	0,17	1.005	1	2	298	207
Baurú.....	65.260	8.998	563	1.887	—	947	1	50	855	12
Bebedouro.....	73.229	18.843	1.433	3.304	—	1.224	0,40	6	308	42
Bica de Pedra.....	13.660	10.517	81	2.759	—	456	0,03	20	1.630	4
Bôa Esperança.....	46.628	9.228	322	1.985	—	389	0,07	1	244	27
Bom Sucesso.....	67.958	1.902	36	719	—	224	—	1	1.052	2
Botucatu.....	190.324	16.299	180	2.398	—	467	1	1	1.533	17
Bragança.....	41.368	15.457	143	4.405	—	757	18	1	135	8
Brodowski.....	17.601	6.524	552	1.768	—	705	0,17	0,22	30	6
Brotas.....	81.144	13.169	266	2.829	—	530	0,10	3	139	30
Buquira.....	27.053	1.315	80	287	—	218	3	43	16	65
Cabreúva.....	15.624	2.830	23	700	0,17	138	0,07	1	239	21
Caçapava.....	29.007	7.383	1.524	110	—	190	1	66	53	21
Cachoeira.....	9.185	834	31	158	—	93	—	58	10	32
Caconde.....	53.464	13.482	671	4.294	—	1.255	20	9	4	658
Cajuru.....	89.147	8.097	1.702	1.770	—	537	0,33	7	92	130
Campinas.....	134.038	51.857	6.347	9.350	—	1.816	105	42	3.120	1.150
Campo Largo de Sorocaba.....	18.414	1.061	72	501	—	150	0,13	37	355	65
Campos Novos do Paranapanema.....	541.131	4.999	937	3.385	—	655	8	16	189	121
Cananéia.....	168.232	1.606	1.119	370	—	128	1	372	—	71

em 1 de Setembro de 1920 (Anno agricola de 1919-1920)

sés au 1^{er} Septembre 1920 (Année agricole 1919-1920)

DUSTRIAES DUSTRIELLES		CULTURAS ARBORESCENTES E ARBUSTIVAS CULTURES ARBORESCENTES ET ARBUSTIVES								PORCENTAGEM EM RELAÇÃO Á ÁREA TOTAL CULTIVADA POURCENTAGE EN RAP- PORT À LA SUR- FACE TOTALE CULTIVÉE			Relação entre a área total culti- vada e a área re- censeada
Fumo Tabac	Mamona Ricin	CAFÉ CAFÉ		CACAO CACAO		COCO COCO		MANIÇOBA MANIÇOBA		Cereaes e outras plan- tas ali- menticias	Plan- tas in- dus- triaes	Cul- turas ar- bores- centes e arbusti- vas	
— Hectares Hectares	— Hectares Hectares	Área cultivada Surface cultivée — Hectares Hectares	Numero de arvores Nom- bre d'ar- bres — Hectares Hectares	Área cultivada Surface cultivée — Hectares Hectares	Numero de arvores Nom- bre d'ar- bres — Hectares Hectares	Área cultivada Surface cultivée — Hectares Hectares	Numero de arvores Nom- bre d'ar- bres — Hectares Hectares	Área cultivada Surface cultivée — Hectares Hectares	Numero de arvores Nom- bre d'ar- bres — Hectares Hectares	Cérea- les et autres plan- tes ali- menta- ires	Plan- tes in- dus- trielles	Cul- tures ar- bores- centes et arbusti- ves	Rap- port entre la surface totale cultivée et la surface des établis- se- ments re- censés

SÃO PAULO

ÇAÕ — SUITE)

—	—	816	652.760	—	—	0,01	1	—	—	17,7	2,2	80,1	6,6
7	—	1.203	962.163	—	—	—	—	—	—	79,1	1,0	19,9	27,7
48	1	186	148.590	—	—	—	—	—	—	94,9	3,1	2,0	5,9
4	1	8.053	6.442.760	—	—	—	—	—	—	29,8	3,8	66,4	25,8
24	123	6.019	4.815.030	48	28.800	—	—	—	—	47,9	5,2	46,9	15,9
63	—	4.669	3.735.174	—	—	0,17	19	—	—	32,4	20,2	47,4	7,0
—	4	997	797.900	—	—	—	—	—	—	54,3	12,2	33,5	5,2
51	959	8.374	6.699.093	0,03	20	0,03	3	—	—	44,5	13,3	42,2	39,6
3	1.070	5.654	4.523.020	—	—	—	—	—	—	25,3	15,0	59,7	73,4
35	17	4.664	3.730.905	—	—	1	108	—	—	52,0	3,5	44,5	4,3
1	57	8.478	6.782.493	—	—	0,03	3	—	—	31,1	4,3	64,6	15,8
3	—	5.393	4.314.705	284	170.160	0,35	39	—	—	27,2	9,7	63,1	13,8
1	1	13.754	11.003.269	—	—	0,06	7	—	—	25,1	1,9	73,0	25,7
1	824	5.218	4.174.755	—	—	—	—	—	—	27,0	23,4	49,6	77,0
36	130	6.484	5.187.535	—	—	0,24	26	—	—	25,0	4,7	70,3	19,8
6	—	87	70.000	—	—	—	—	—	—	39,7	55,7	4,6	2,8
1	72	12.097	9.677.300	—	—	0,12	13	—	—	15,8	10,0	74,2	8,6
24	—	10.754	8.603.140	—	—	—	—	—	—	29,5	0,9	69,6	37,4
6	22	4.090	3.272.100	—	—	—	—	—	—	35,6	1,7	62,7	37,1
10	170	9.725	7.780.143	—	—	—	—	—	—	23,5	2,7	73,8	16,2
—	4	860	688.100	—	—	—	—	—	—	28,1	6,5	65,4	4,9
2	0,13	1.795	1.435.800	—	—	—	—	—	—	25,6	11,0	63,4	18,1
—	—	5.374	4.299.560	—	—	—	—	—	—	26,2	1,0	72,8	25,5
—	4	599	479.300	—	—	—	—	—	—	22,7	5,5	71,8	9,1
15	1	7.819	6.255.146	—	—	—	—	—	—	37,0	5,0	58,0	25,2
14	2	4.356	3.484.880	31	18.480	—	—	—	—	42,9	2,9	54,2	9,1
32	2	31.151	24.920.750	—	—	0,03	3	—	—	31,6	8,3	60,1	38,7
3	—	65	51.800	—	—	—	—	—	—	54,0	39,9	6,1	5,8
26	15	318	254.500	—	—	0,08	9	—	—	86,6	7,0	6,4	0,9
—	—	43	34.485	—	—	—	—	—	—	92,9	4,4	2,7	1,0

IV — Área cultivada nos estabelecimentos rurais recenseados

Surface cultivée dans les établissements ruraux recen

MUNICÍPIOS MUNICIPES	Área total dos estabelecimentos rurais recenseados	Área total cultivada	CEREAIS E OUTRAS PLANTAS ALIMENTÍCIAS CÉRÉALES ET AUTRES PLANTES ALIMENTAIRES						PLANTAS IN PLANTES IN	
	Surface totale des établissements ruraux recensés	Surface totale cultivée	Arroz	Milho	Trigo	Felção	Batata Ingloza	Mandioca	Algodão	Canna de açúcar
	—	—	—	—	—	—	—	—	—	—
	Hectares	Hectares	Hectares	Hectares	Hectares	Hectares	Hectares	Hectares	Hectares	Hectares

ESTADO DE
(CONTINUA)

Capão Bonito do Paranapanema	107.387	3.232	33	1.884	2	92	1	6	1.288	1
Capivary.....	46.974	11.757	309	3.244	—	601	14	0,36	1.579	1.250
Caraguatatuba.....	27.019	39	5	14	—	8	—	11	—	20
Casa Branca.....	91.423	14.893	1.125	3.218	0,17	1.034	33	10	135	64
Catanduva.....	29.869	6.815	1.938	1.216	—	1.013	1	4	10	101
Cerqueira Cesar.....	50.633	3.802	29	1.168	0,17	190	0,13	0,06	903	28
Conceição de Monte Alegre....	312.730	5.248	542	4.284	—	501	0,08	2	231	128
Conchas.....	41.417	2.890	215	1.252	0,17	406	1	0,11	1.013	6
Cravinhos.....	45.796	21.079	1.029	2.728	—	1.741	0,03	1	1.995	7
Cruzeiro.....	30.523	2.480	221	419	—	130	1	71	21	24
Cunha.....	88.424	3.544	75	3.381	2	1.125	18	7	1	9
Cutia.....	32.107	2.650	18	1.834	—	681	732	34	38	18
Descalvado.....	69.659	16.665	390	2.503	0,50	1.115	0,07	1	496	42
Dourado.....	21.308	7.302	230	961	—	278	—	1	167	39
Dous Corregos.....	74.663	12.474	676	3.030	0,50	769	0,17	4	52	42
Espirito Santo do Pinhal.....	40.229	16.856	496	3.432	—	1.492	6	1	29	7
Espirito Santo do Turvo.....	43.680	2.284	136	765	—	86	0,03	0,19	668	4
Fartura.....	47.455	8.780	236	3.483	—	376	0,43	21	3.219	64
Faxina.....	262.773	3.573	29	2.212	2	277	6	9	1.301	4
Franca.....	150.214	21.141	1.732	4.156	—	2.568	104	42	170	646
Guararema.....	26.325	4.767	1.042	2.465	—	1.827	722	328	1	478
Guaratinguetá.....	79.814	8.377	344	1.149	2	253	1	236	4	636
Guarehy.....	43.424	1.778	59	988	—	157	0,42	1	620	7
Guariba.....	26.254	6.753	309	1.308	—	1.132	0,03	15	735	11
Guarulhos.....	14.312	822	26	711	—	745	49	8	—	1
Ibitinga.....	80.908	14.063	2.084	4.373	—	1.251	1	1	523	219
Igarapava.....	110.838	13.564	2.981	2.729	—	1.234	4	4	436	476
Igaratá.....	24.132	1.990	552	1.016	3	238	0,30	1	—	142
Iguape.....	188.473	12.023	9.347	2.348	2	458	6	280	—	131
Indaiatuba.....	23.829	5.459	184	1.724	—	369	141	—	377	0,10

em 1 de Setembro de 1920 (Anno agrícola de 1919-1920)

sés au 1^{er} Septembre 1920 (Année agricole 1919-1920)

DUSTRIAES DUSTRIELLES		CULTURAS ARBORESCENTES E ARBUSTIVAS CULTURES ARBORESCENTES ET ARBUSTIVES								PORCENTAGEM EM RELAÇÃO Á ÁREA TOTAL CULTIVADA POURCENTAGE EN RAP- PORT À LA SUR- FACE TOTALE CULTIVÉE			Relação entre a área total culti- vada e a área re- censeada
Fumo Tabac	Mamona Ricin	CAFÉ CAFÉ		CACAO CACAO		COCO COCO		MANIÇOBA MANIÇOBA		Cereaes e outras plan- tas ali- manti- cias	Plan- tas in- dus- triaes	Cul- turas ar- bore- scentes e arbusti- vas	
— Hectares	— Hectares	Área cultivada Surface cultivée — Hectares	Numero de arvores Nom- bre d'ar- bres — Hectares	Área cultivada Surface cultivée — Hectares	Numero de arvores Nom- bre d'ar- bres — Hectares	Área cultivada Surface cultivée — Hectares	Numero de arvores Nom- bre d'ar- bres — Hectares	Área cultivada Surface cultivée — Hectares	Numero de arvores Nom- bre d'ar- bres — Hectares	Cérea- les et autres plan- tes alimen- taires	Plan- tes in- dus- trielles	Cul- tures ar- bore- scentes et arbusti- ves	Rap- port entre la surface totale cultivée et la surface des établis- se- ments re- censés

SÃO PAULO

ÇÃO — SUITE)

23	—	—	—	—	—	—	—	—	—	59,4	40,6	—	3,0
4	18	5.339	4.271.582	—	—	0,29	32	—	—	30,3	24,3	45,4	25,0
—	—	0,25	200	—	—	—	—	—	—	48,4	51,0	0,6	0,1
11	3	10.304	8.243.400	—	—	0,25	27	—	—	29,4	1,4	69,2	16,3
6	1	3.512	2.833.313	—	—	0,03	3	—	—	46,3	1,7	52,0	22,8
1	7	1.664	1.331.000	2	1.500	—	—	—	—	31,5	24,7	43,8	7,5
14	12	37	29.400	—	—	—	—	—	—	92,0	7,3	0,7	1,7
18	—	385	308.300	—	—	—	—	—	—	50,8	35,9	13,3	7,0
3	3	15.314	12.251.093	—	—	—	—	—	—	17,8	9,5	72,7	46,0
—	—	1.794	1.435.140	—	—	—	—	—	—	25,9	1,8	72,3	8,1
58	—	—	—	—	—	—	—	—	—	98,1	1,9	—	4,0
6	0,20	3	2.285	—	—	1	65	—	—	97,5	2,3	0,2	8,3
6	37	13.190	10.551.756	—	—	0,04	4	—	—	17,4	3,5	79,1	23,9
—	3	5.902	4.721.265	—	—	—	—	—	—	16,3	2,9	80,8	34,3
29	452	8.192	6.553.974	—	—	0,01	1	—	—	29,7	4,6	65,7	16,7
42	7	12.837	10.269.334	0,03	17	—	—	—	—	23,3	0,5	76,2	41,9
0,33	—	710	567.650	—	—	0,17	19	—	—	39,5	29,4	31,1	5,2
9	1	1.768	1.414.497	—	—	—	—	—	—	42,4	37,5	20,1	18,5
9	—	10	8.190	—	—	0,12	13	—	—	62,9	36,8	0,3	1,4
19	19	14.295	11.435.816	—	—	—	—	—	—	23,4	4,0	67,6	14,1
1	2	52	41.875	—	—	4	390	—	—	88,7	10,1	1,2	18,1
30	3	6.208	4.966.600	—	—	—	—	—	—	17,9	8,0	74,1	10,5
4	—	99	79.500	0,43	260	—	—	—	—	58,9	35,5	5,6	4,1
3	48	3.689	2.951.200	—	—	—	—	—	—	32,8	12,6	54,6	25,7
—	—	1	500	—	—	—	—	—	—	99,8	0,1	0,1	5,7
41	156	6.166	4.933.195	—	—	0,04	4	—	—	49,5	6,7	43,8	17,4
114	54	6.518	5.214.700	240	144.000	12	1.306	—	—	42,1	8,0	49,9	12,2
—	—	277	221.850	—	—	—	—	—	—	79,0	7,1	13,9	8,2
—	0,20	286	229.184	3	1.920	—	—	—	—	96,5	1,1	2,4	6,4
0,33	0,07	3.033	2.426.214	—	—	—	—	—	—	37,5	6,9	55,6	22,9

IV — Área cultivada nos estabelecimentos rurais recenseados

Surface cultivée dans les établissements ruraux recen

MUNICIPIOS MUNICIPES	Área total dos estabelecimentos rurais recenseados	Área total cultivada	CEREAES E OUTRAS PLANTAS ALIMENTÍCIAS CÉRÉALES ET AUTRES PLANTES ALIMENTAIRES						PLANTAS IN PLANTES IN	
	Surface totale des établissements ruraux recensés	Surface totale cultivée	Arroz Riz	Milho Mais	Trigo Blé	Folhão Haricot	Batata inglesa Pomme de terre	Mandioca Manioc	Algodão Coton	Canha de açúcar Canne à sucre
	Hectares Hectares	Hectares Hectares	Hectares Hectares	Hectares Hectares	Hectares Hectares	Hectares Hectares	Hectares Hectares	Hectares Hectares	Hectares Hectares	

ESTADO DE
(CONTINUA)

Ipaussú.....	19.317	12.070	131	7 477	—	915	0,47	0,33	1.002	24
Itaberá.....	70.717	3.280	48	2.720	—	105	—	0,47	390	2
Itajubý.....	59.269	16.517	4.677	2.389	—	1.426	0,07	0,39	750	44
Itanhaém.....	3.139	319	277	14	—	33	2	8	—	7
Itapeçerica.....	37.823	965	1	705	—	147	258	51	—	0,36
Itapetininga.....	129.926	6.429	195	2 431	—	634	8	2	3.213	3
Itapira.....	39.821	15.271	1.266	4.760	—	1.945	—	—	128	81
Itapolis.....	123.297	24.485	4.231	7.529	—	2.462	—	14	282	303
Itaporanga.....	150.219	18.935	610	14.394	—	948	2	10	3.309	11
Itararé.....	24.172	863	19	156	—	113	1	3	446	7
Itatiba.....	40.744	12.543	306	3.124	2	621	3	2	86	1
Itatinga.....	65.400	7.484	161	1.821	—	150	3	0,11	367	4
Ituverava.....	105.748	10.568	1.736	3.250	—	1.948	0,13	16	72	1.110
Jaboticabal.....	134.023	40.804	3.998	8.742	—	5.880	1	19	1.186	572
Jacaréhy.....	34.502	3.741	881	1.192	1	343	33	46	40	247
Jahú.....	50.608	33.548	378	5.978	0,17	1.325	0,20	4	2.073	124
Jamboiro.....	21.445	3.744	206	738	—	334	0,30	6	333	17
Jardinópolis.....	57.902	11.642	718	2.718	—	1.164	0,12	7	350	21
Jatubý.....	10.155	693	38	88	0,17	26	0,03	4	—	20
Joanópolis.....	26.478	5.661	66	2.401	—	564	2	0,44	68	27
Jundiáhy.....	45.154	11.709	203	2.942	—	387	7	2	176	—
Juquery.....	20.791	2.005	4	1.467	—	889	226	9	—	76
Lagoinha.....	17.916	824	12	37	—	192	0,03	4	—	25
Laranjal.....	18.200	4.180	140	1.24	—	166	0,10	0,25	823	116
Leme.....	14.277	3.729	263	17	—	240	—	—	66	9
Lençóes.....	93.966	13.275	597	3.59	—	725	2	1	1.470	202
Limeira.....	78.096	17.442	1.130	5.19	0,17	1.016	4	128	997	291
Lorena.....	28.877	2.290	106	62	—	299	3	142	0,30	490
Mattão.....	102.254	22.191	1.539	3.67	—	2.006	0,13	1	2.732	15
Mineiros.....	12.769	5.959	220	1.80	1	246	—	—	83	2

em 1 de Setembro de 1920 (Anno agrícola de 1919-1920)

sés au 1^{er} Septembre 1920 (Année agricole 1919-1920)

DUSTRIAS DUSTRIELLES		CULTURAS ARBORESCENTES E ARBUSTIVAS CULTURES ARBORESCENTES ET ARBUSTIVES								PORCENTAGEM EM RELAÇÃO À ÁREA TOTAL CULTIVADA POURCENTAGE EN RAP- PORT À LA SUR- FACE TOTALE CULTIVÉE			Relação entre a área total cul- tivada e a área re- censeada
Fumo Tabac	Mamona Ricin	CAFÉ CAFÉ		CACÁO CACAO		CÔCO COCO		MANIÇOBA MANIÇOBA		Cereaes e outras plan- tas ali- mentí- cias	Plan- tas in- dus- triaes	Cul- turas ar- bores- centes e arbustí- vas	
Hectares Hectares	Hectares Hectares	Área cultivada Surface cultivée — Hectares	Numero de arvoros Nom- bre d'ar- bres — Hectares	Área cultivada Surface cultivée — Hectares	Numero de arvoros Nom- bre d'ar- bres — Hectares	Área cultivada Surface cultivée — Hectares	Numero de arvoros Nom- bre d'ar- bres — Hectares	Área cultivada Surface cultivée — Hectares	Numero de arvoros Nom- bre d'ar- bres — Hectares	Céréa- les et autres plan- tes ali- menta- ires	Plan- tes in- dus- trielles	Cul- tures ar- bores- centes et arbus- tives	Rap- port entre la surface totale cultivée et la surface des éablis- se- ments re- censés

SÃO PAULO

ÇÃO — SUITE)

1	9	3.414	2.730.893	12	7.200	—	—	—	—	63,0	8,6	28,4	62,5
1	—	119	95.000	—	—	0,07	8	—	—	84,4	12,0	3,6	4,6
22	7	8.628	6.902.400	—	—	—	—	—	—	42,8	5,0	52,2	27,9
—	—	0,32	260	—	—	—	—	—	—	97,7	2,2	0,1	10,2
—	—	0,41	330	—	—	—	—	—	—	99,9	—	0,1	2,6
32	—	447	357.250	—	—	—	—	—	—	41,0	52,1	6,9	4,9
45	17	8.974	7.179.252	—	—	—	—	—	—	39,4	1,8	58,8	38,3
30	63	12.047	9.637.604	—	—	—	—	—	—	48,0	2,8	49,2	19,9
265	2	342	273.700	—	—	—	—	—	—	79,3	18,9	1,8	12,6
3	—	231	185.000	—	—	—	—	—	—	20,4	52,8	26,8	3,6
4	15	9.002	7.201.446	—	—	—	—	—	—	27,4	0,8	71,8	30,8
15	2	4.725	3.780.000	386	231.440	0,12	13	—	—	26,5	5,2	68,3	11,4
12	1	4.385	3.507.620	—	—	—	—	—	—	47,2	11,3	41,5	10,0
61	305	25.939	20.750.999	0,08	50	—	—	—	—	31,2	5,2	63,6	30,4
1	0,20	1.346	1.076.765	—	—	—	—	—	—	56,3	7,7	36,0	10,8
14	2.353	22.580	18.063.970	48	28.800	—	—	—	—	18,9	13,6	67,5	66,3
6	—	2.444	1.955.506	—	—	—	—	—	—	25,2	9,5	65,3	17,5
5	18	7.812	6.249.212	—	—	—	—	—	—	29,5	3,4	67,1	20,1
0,50	—	546	436.500	—	—	—	—	—	—	18,2	3,0	78,8	6,8
64	6	3.027	2.421.333	—	—	—	—	—	—	43,6	2,9	53,5	21,4
—	22	8.359	6.687.388	0,47	280	—	—	—	—	26,9	1,7	71,4	25,9
—	—	32	25.630	—	—	—	—	—	—	94,6	3,8	1,6	9,6
4	—	46	36.700	—	—	—	—	—	—	90,9	3,5	5,6	4,6
1	1	1.975	1.579.753	—	—	—	—	—	—	30,2	22,5	47,3	23,0
0,33	16	2.458	1.966.500	—	—	—	—	—	—	31,6	2,5	65,9	26,1
24	838	6.554	5.242.896	29	17.280	—	—	—	—	31,3	19,1	49,6	14,1
2	35	9.963	7.970.310	—	—	—	1	130	—	35,3	7,6	57,1	22,3
4	0,13	1.225	980.000	—	—	—	—	—	—	24,9	21,6	53,5	7,9
5	147	13.785	11.028.137	—	—	0,15	16	1	157	24,8	13,1	62,1	21,7
4	228	4.042	3.233.900	—	—	0,01	1	—	—	26,9	5,3	67,8	46,7

IV — Área cultivada nos estabelecimentos rurais recenseados

Surface cultivée dans les établissements ruraux recen

MUNICIPIOS MUNICIPES	Área total dos estabelecimentos rurais recenseados Surface totale des établissements ruraux recensés — Hectares Hectares	Área total cultivada Surface totale cultivée — Hectares Hectares	CEREAIS E OUTRAS PLANTAS ALIMENTÍCIAS CÉRÉALES ET AUTRES PLANTES ALIMENTAIRES						PLANTAS IN PLANTES IN	
			Arroz Riz	Milho Mais	Trigo Blé	Folhão Haricot	Batata inglesa Pomme de terre	Mandioca Manioc	Algodão Coton	Canna de açúcar Canne à sucre
			— Hectares Hectares	— Hectares Hectares	— Hectares Hectares	— Hectares Hectares	— Hectares Hectares	— Hectares Hectares	— Hectares Hectares	— Hectares Hectares

ESTADO DE
(CONTINUA)

Mococa.....	60.859	15.689	704	3.504	—	1.414	10	10	40	19
Mogy das Cruzes.....	74.015	3.449	85	2.766	0,50	797	380	372	—	120
Mogy-Guassú.....	81.141	3.391	231	707	—	174	2	0,06	66	9
Mogy-Mirim.....	105.567	19.347	2.153	7.127	—	1.672	9	229	1.132	127
Monte Alto.....	67.967	42.506	5.659	13.147	—	5.811	2	3	356	49
Monte Azul.....	20.932	6.719	788	1.506	—	1.275	0,42	0,25	130	29
Monte Mór.....	26.936	4.271	365	1.306	—	368	151	8	639	91
Natividade.....	11.652	977	36	342	—	103	—	11	6	218
Nazareth.....	30.277	5.712	101	4.702	—	799	203	6	25	25
Novo Horizonte.....	133.399	7.599	2.755	2.793	—	779	1	3	9	70
Oleo.....	24.487	2.459	33	699	2	155	0,30	0,39	380	8
Olympia.....	265.665	18.302	3.993	6.72	—	3.463	1	6	279	210
Orlandia.....	309.204	23.945	1.920	7.669	—	3.966	1	6	1.081	157
Ourinhos.....	7.678	1.069	16	476	—	154	—	—	246	19
Palmeiras.....	18.385	7.746	178	61	—	182	0,02	6	160	12
Palmital.....	29.804	2.737	75	2.500	—	448	0,32	1	106	22
Parahybuna.....	40.543	4.461	138	1.862	—	370	5	62	1.009	183
Parnahyba.....	16.344	595	10	478	1	294	82	10	1	14
Patrocínio do Sapucahy.....	54.468	19.251	336	1.085	—	300	8	4	1	127
Pederneiras.....	160.579	17.411	984	6.456	—	1.048	7	34	1.633	186
Pedreira.....	4.840	2.804	87	553	—	121	—	—	4	—
Pennapolis.....	213.396	34.516	16.577	13.036	2	5.791	2	17	1.844	347
Pereiras.....	17.818	3.388	532	1.553	—	965	—	0,03	1.214	3
Piedade.....	50.695	2.524	19	2.233	—	641	70	1	138	2
Pilar.....	38.841	4.878	27	1.641	—	4.344	3	—	320	—
Pindamonhangaba.....	70.725	8.678	3.817	830	—	336	4	1.215	17	177
Pinheiros.....	12.413	2.334	49	230	—	67	0,30	11	—	17
Piquete.....	8.008	502	24	157	—	62	0,27	7	—	5
Piracaia.....	27.446	6.754	88	2.438	—	688	100	0,19	354	52
Piracicaba.....	104.061	19.152	2.096	7.230	—	1.583	2	15	637	2.229

em 1 de Setembro de 1920 (Anno agrícola de 1919-1920)

sés au 1^{er} Septembre 1920 (Année agricole 1919-1920)

DUSTRIAES DUSTRIELLES		CULTURAS ARBORESCENTES E ARBUSTIVAS CULTURES ARBORESCENTES ET ARBUSTIVES								PORCENTAGEM EM RELAÇÃO Á ÁREA TOTAL CULTIVADA POURCENTAGE EN RAP- PORT Á LA SUR- FACE TOTALE CULTIVÉE			Relação entre a área total culti- vada e a área re- censeada Rap- port entre la surface totale cultiivée et la surface des éta-bli- se- ments re- censés
Fumo Tabac	Mamona Ricin	CAFÉ CAFÉ		CACAO CACAO		COCO COCO		MANIÇOBA MANIÇOBA		Cereaa e outras plan- tas al- menti- cias Céréa- les et autres plan- tes al- menta- ires	Plan- tas in- dus- triaes Plan- tes in- dus- trielles	Cul- turas ar- bores- centes e arbusti- vas Cul- tures ar- bores- centes et arbus- tives	
		Área cultivada Surface cultivée	Numero de arvores Nom- bre d'ar- bres	Área cultivada Surface cultivée	Numero de arvores Nom- bre d'ar- bres	Área cultivada Surface cultivée	Numero de arvores Nom- bre d'ar- bres	Área cultivada Surface cultivée	Numero de arvores Nom- bre d'ar- bres				
Hectares	Hectares	Hectares	Hectares	Hectares	Hectares	Hectares	Hectares	Hectares	Hectares	Hectares	Hectares	Hectares	

SÃO PAULO

ÇÃO - SUITE)

64	7	11.338	9.070.400	—	—	—	—	3	530	26,9	0,8	72,3	25,8	
17	0,20	80	63.850	—	—	0,26	29	—	—	93,7	4,0	2,3	4,7	
4	7	2.365	1.892.022	—	—	—	—	—	—	27,7	2,5	69,8	4,2	
12	19	8.718	6.974.019	—	—	0,04	4	—	—	48,0	6,9	45,1	18,3	
64	48	23.160	18.528.089	1	480	20	2.146	—	—	44,3	1,2	54,5	62,5	
1	13	4.252	3.401.650	—	—	—	—	—	—	34,1	2,6	63,3	32,1	
1	1	1.179	942.879	36	21.600	2	260	0,10	20	54,4	17,1	28,5	15,9	
3	—	172	138.000	—	—	—	—	—	—	59,2	23,2	17,6	8,4	
—	—	656	525.180	—	—	—	—	—	—	87,6	0,9	11,5	18,9	
19	—	1.952	1.561.970	—	—	—	—	—	—	73,0	1,3	25,7	5,7	
1	0,33	1.330	1.063.618	5	2.880	—	—	—	—	29,9	15,8	54,3	10,0	
3	5	7.629	6.102.858	10	5.760	—	—	—	—	55,6	2,7	41,7	6,9	
36	18	13.262	10.609.635	—	—	1	79	—	—	39,2	5,4	55,4	7,7	
—	—	312	250.000	—	—	—	—	—	—	46,0	24,8	29,2	13,9	
—	7	6.523	5.218.800	—	—	—	—	—	5	1.000	13,4	2,3	84,3	42,1
6	3	325	259.700	—	—	—	—	—	—	83,1	5,0	11,9	9,2	
50	0,33	1.214	971.118	—	—	—	—	—	—	44,9	27,9	27,2	11,0	
—	—	9	7.020	—	—	—	—	—	—	96,0	2,5	1,5	3,6	
18	0,33	3.189	2.551.595	—	—	—	—	—	—	7,4	76,0	16,6	35,3	
76	946	7.123	5.698.042	—	—	0,04	4	0,25	50	42,8	16,3	40,9	10,8	
—	2	2.148	1.718.800	—	—	—	—	—	—	23,2	0,2	76,6	57,9	
87	98	2.553	2.042.590	—	—	0,09	10	—	—	85,7	6,9	7,4	16,2	
8	—	78	62.001	—	—	—	—	—	—	61,5	36,2	2,3	19,0	
12	—	—	—	—	—	—	—	—	—	94,0	6,0	—	5,0	
177	0,33	7	5.800	—	—	—	—	—	—	89,7	10,2	0,1	12,6	
1	2	3.445	2.755.620	—	—	—	—	—	—	58,0	2,3	39,7	12,3	
6	1	2.061	1.648.910	—	—	—	—	—	—	10,7	1,0	88,3	18,8	
8	—	308	246.400	—	—	—	—	—	—	36,1	2,6	61,3	6,3	
5	11	3.676	2.941.132	—	—	—	—	—	—	39,3	6,3	54,4	24,6	
37	6	6.859	5.486.947	6	3.600	—	—	—	—	49,0	15,2	35,8	18,4	

IV — Área cultivada nos estabelecimentos rurais recenseados

Surface cultivée dans les établissements ruraux recen

MUNICIPIOS MUNICIPES	Área total dos estabelecimentos rurais recenseados Surface totale des établissements ruraux recensés — Hectares Hectares	Área total cultivada Surface totale cultivée — Hectares Hectares	CEREAES E OUTRAS PLANTAS ALIMENTÍCIAS CÉRÉALES ET AUTRES PLANTES ALIMENTAIRES						PLANTAS IN PLANTES IN	
			Arroz Riz	Milho Maïs	Trigo Blé	Fajão Haricot	Batata Inglesa Pomme de terre	Mandioca Manioc	Algodão Coton	Cana-de-açúcar Cane à sucre
			— Hectares	— Hectares	— Hectares	— Hectares	— Hectares	— Hectares	— Hectares	— Hectares

ESTADO DE

(CONTINUA)

Pirajú.....	124.634	16.971	339	4.567	—	1.022	0,30	1	2.544	111
Pirajuhy.....	215.718	24.173	4.981	8.263	—	4.173	11	214	1.722	134
Pirassununga.....	50.882	10.509	495	2.331	—	574	0,07	3	400	191
Piratininga.....	103.540	8.256	701	4.148	—	856	3	3	687	43
Pitangueiras.....	43.315	12.160	1.351	3.696	—	2.138	—	13	10	29
Platina.....	43.042	2.589	165	2.039	—	475	—	5	89	87
Porto Feliz.....	43.895	4.648	69	1.611	1	410	3	3	1.806	658
Porto Ferreira.....	14.950	3.373	153	833	—	171	—	0,06	82	11
Quefuz.....	13.438	1.684	72	232	—	117	1	10	—	6
Redempção.....	11.618	2.757	90	733	—	212	—	33	60	17
Ribeira.....	100.205	2.946	16	2.437	—	83	0,50	1	26	410
Ribeirão Bonito.....	30.398	8.855	243	1.031	1	279	0,03	—	505	23
Ribeirão Branco.....	28.404	1.365	0,22	1.315	2	111	1	5	8	—
Ribeirão Preto.....	114.694	53.309	1.461	14.730	—	3.114	1	28	148	328
Rio Bonito.....	31.841	4.301	25	319	—	47	1	—	1.529	2
Rio Claro.....	115.097	22.133	1.792	4.419	2	1.471	592	105	312	153
Rio das Pedras.....	15.810	5.087	297	1.318	—	139	0,13	27	64	44
Rio Preto.....	927.850	79.395	30.318	23.216	0,17	10.303	12	15	102	1.974
Sallesopolis.....	32.157	3.991	213	1.913	2	1.840	387	339	5	177
Salto.....	13.216	1.071	66	471	—	95	1	0,39	175	42
Salto Grande do Paranapanema	27.243	3.872	210	3.015	—	387	0,08	2	216	37
Santa Adelia.....	31.158	13.714	3.306	3.216	2	2.348	6	3	212	22
Santa Barbara.....	19.396	2.749	339	1.022	—	151	1	2	419	808
Santa Barbara do Rio Pardo...	62.850	2.326	57	843	—	222	2	1	1.342	46
Santa Branca.....	21.441	3.728	507	2.052	—	812	9	51	358	208
Santa Cruz da Conceição.....	19.970	4.614	581	943	—	218	1	2	702	16
Santa Cruz do Rio Pardo.....	61.366	16.193	230	4.959	2	2.434	0,27	10	2.162	142
Santa Izabel.....	17.688	1.922	173	1.115	1	419	1	50	—	355
Santa Rita do Passa Quatro....	57.610	17.834	634	2.624	—	637	0,03	1	1.048	270
Santa Rosa.....	26.722	3.616	193	610	—	182	0,07	1	164	45

em 1 de Setembro de 1920 (Anno agrícola de 1919-1920)

ses au 1^{er} Septembre 1920 (Année agricole 1919-1920)

DUSTRIAS DUSTRIELLES		CULTURAS ARBORESCENTES E ARBUSTIVAS CULTURES ARBORESCENTES ET ARBUSTIVES								PORCENTAGEM EM RELAÇÃO Á ÁREA TOTAL CULTIVADA POURCENTAGE EN RAP- PORT À LA SUR- FACE TOTALE CULTIVÉE			Relação entre a área total culti- vada e a área re- censada
Fumo Tabac	Mamona Ricin	CAFÉ CAFÉ		CACAO CACAO		COCO COCO		MANIÇOBA MANIÇOBA		Coroas e outras plan- tas ali- mentí- cias	Plan- tas in- dus- triaes	Cul- turas ar- bores- centes e arbustivas	
— Hectares	— Hectares	Área cultivada Surface cultivée — Hectares	Numero de arvores Nom- bre d'ar- bres — Hectares	Área cultivada Surface cultivée — Hectares	Numero de arvores Nom- bre d'ar- bres — Hectares	Área cultivada Surface cultivée — Hectares	Numero de arvores Nom- bre d'ar- bres — Hectares	Área cultivada Surface cultivée — Hectares	Numero de arvores Nom- bre d'ar- bres — Hectares	Céréales et autres plan- tes ali- mentaires	Plan- tes in- dus- trielles	Cul- tures ar- bores- centes et arbustives	Rap- port entre la surface totale cultivée et la surface des établisse- ments re- censés

SÃO PAULO

ÇÃO — SUITE)

27	17	8.966	7.172.510	—	—	—	—	—	—	31,3	15,9	52,8	13,6
62	174	8.726	6.981.018	—	—	—	—	—	—	55,2	8,7	36,1	11,2
16	1	6.075	4.860.400	0,13	80	0,01	1	—	—	36,4	5,8	57,8	20,7
8	81	2.585	2.067.690	—	—	0,01	1	—	—	58,8	9,9	31,3	8,0
3	3	7.068	5.654.400	—	—	—	—	—	—	41,5	0,4	58,1	28,1
4	—	235	188.000	—	—	—	—	—	—	84,0	6,9	9,1	6,0
15	—	485	387.840	—	—	—	—	—	—	36,2	53,4	10,4	10,6
0,33	—	2.294	1.835.417	—	—	—	—	—	—	29,2	2,8	68,0	22,6
44	0,33	1.339	1.071.600	—	—	—	—	—	—	17,5	3,0	79,5	12,5
3	—	1.864	1.490.900	—	—	—	—	—	—	29,5	2,9	67,6	23,7
2	—	5	3.980	—	—	—	—	—	—	85,0	14,8	0,2	2,9
0,50	45	6.946	5.556.726	—	—	—	—	—	—	15,1	6,5	78,4	29,1
9	—	—	—	—	—	—	—	—	—	93,8	1,2	—	4,8
—	525	36.028	28.822.722	88	52.800	0,47	52	—	—	30,4	1,9	67,7	46,5
8	4	2.307	1.845.900	36	21.600	—	—	—	—	9,6	35,9	54,5	13,5
6	26	14.831	11.864.790	—	—	—	—	—	—	30,8	2,2	67,0	19,2
3	2	3.299	2.639.355	—	—	—	—	—	—	32,9	2,2	64,9	32,2
120	7	23.625	18.899.674	0,42	250	0,25	27	—	—	67,5	2,8	29,7	8,6
1.258	1	25	19.820	—	—	—	—	—	—	64,8	34,6	0,6	12,4
3	—	313	250.660	—	—	—	—	—	—	50,2	20,6	29,2	8,1
5	12	347	277.238	—	—	—	—	—	—	84,1	7,0	8,9	14,2
5	2	6.942	5.553.304	1	520	—	—	—	—	47,6	1,8	50,6	44,0
1	1	158	126.767	—	—	—	—	—	—	49,5	44,7	5,8	14,2
4	3	29	22.924	—	—	—	—	—	—	38,8	60,0	1,2	3,7
5	1	588	470.620	—	—	0,03	3	—	—	68,9	15,3	15,8	17,4
—	33	2.333	1.866.345	—	—	0,15	16	—	—	33,1	16,3	50,6	23,1
1	122	8.535	6.827.800	—	—	—	—	—	—	32,3	15,0	52,7	26,4
—	—	276	220.800	—	—	—	—	—	—	67,2	18,5	14,3	10,9
1	58	13.199	10.559.486	—	—	—	—	—	—	18,3	7,7	74,0	31,0
3	—	2.601	2.080.894	—	—	—	—	—	—	22,2	5,9	71,9	13,5

IV — Área cultivada nos estabelecimentos rurais recenseados

Surface cultivée dans les établissements ruraux recen

MUNICIPIOS MUNICIPES	Área total dos estabelecimentos rurais recenseados	Área total cultivada	CEREAES E OUTRAS PLANTAS ALIMENTÍCIAS CÉRÉALES ET AUTRES PLANTES ALIMENTAIRES						PLANTAS IN PLANTES IN	
	Surface totale des établissements ruraux recensés	Surface totale cultivée	Arroz Riz	Milho Mais	Trigo Blé	Feijão Haricot	Batata Ingloza Pomme de terre	Mandioca Manioc	Algodão Coton	Cana de açúcar Canne à sucre
	Hectares Hectares	Hectares Hectares	Hectares Hectares	Hectares Hectares	Hectares Hectares	Hectares Hectares	Hectares Hectares	Hectares Hectares	Hectares Hectares	

ESTADO DE
(CONTINUA)

Santo Amaro.....	5.149	58	0,33	34	2	18	19	27	—	0,42
Santo Antonio da Alegria.....	20.308	2.570	596	767	—	289	0,13	20	22	56
Santo Antonio da Boa Vista.....	73.056	3.261	72	2.170	—	204	0,33	1	765	9
Santos.....	66.366	101	0,17	16	—	1	6	0,44	—	75
São Bento do Sapucahy.....	40.145	2.921	293	1.893	1	852	4	2	0,10	9
São Bernardo.....	8.409	44	—	37	—	10	3	3	0,50	0,12
São Carlos.....	149.569	29.762	291	2.654	1	646	5	0,33	203	61
São João da Boa Vista.....	94.743	24.357	1.487	8.334	—	2.762	503	59	109	216
São João da Bocaina.....	25.887	12.751	123	2.086	—	366	0,17	2	1.031	10
São Joaquim.....	21.926	5.240	552	941	0,17	404	—	20	27	62
São José do Barreiro.....	39.286	1.015	37	382	—	109	0,48	14	—	25
São José do Rio Pardo.....	74.898	27.260	1.151	7.299	19	1.894	163	3	141	1.705
São José dos Campos.....	98.581	20.016	11.644	2.795	—	1.589	1	302	34	386
São Luiz do Parahytinga.....	26.080	2.543	34	1.445	—	341	1	1	8	524
São Manoel.....	80.442	30.858	731	5.232	—	1.785	0,18	0,28	1.091	4
São Miguel Archanjo.....	67.859	7.667	271	5.429	—	826	76	29	1.082	162
São Paulo.....	17.589	185	2	117	—	42	32	2	—	33
São Pedro.....	76.998	8.510	454	1.509	—	324	0,12	2	67	50
São Pedro do Turvo.....	88.308	5.764	963	4.496	—	530	—	—	33	163
São Roque.....	31.231	1.906	12	1.306	—	360	203	3	109	0,36
São Sebastião.....	18.827	13	—	—	—	2	0,48	5	—	8
São Simão.....	102.188	29.709	1.084	3.331	—	1.817	1	12	432	17
São Vicente.....	1.297	6	3	2	—	0,17	—	—	—	1
Sarapuhy.....	12.677	450	14	396	—	42	—	—	140	—
Serra Negra.....	27.657	12.951	261	2.509	—	703	2	1	77	15
Sertãozinho.....	85.931	22.629	572	4.220	2	1.774	—	56	3.881	1.077
Silveiras.....	22.838	2.529	141	390	—	291	5	28	20	696
Socorro.....	36.289	9.903	194	3.504	—	908	4	8	91	31
Sorocaba.....	46.225	3.047	153	1.556	—	1.182	22	4	1.087	1
Tabapuan.....	38.841	8.951	3.133	2.80	—	1.593	0,40	1	21	44

em 1 de Setembro de 1920 (Anno agrícola de 1919-1920)

sés au 1^{er} Septembre 1920 (Année agricole 1919-1920)

DUSTRIAES DUSTRIELLES		CULTURAS ARBORESCENTES E ARBUSTIVAS CULTURES ARBORESCENTES ET ARBUSTIVES								PORCENTAGEM EM RELAÇÃO À ÁREA TOTAL CULTIVADA POURCENTAGE EN RAP- PORT À LA SUR- FACE TOTALE CULTIVÉE				Relação entre a área total culti- vada e a área re- censeada
Fumo Tabac	Mamona Ricin	CAFÉ CAFÉ		CACAO CACAO		COCO COCO		MANIÇOBA MANIÇOBA		Cereaes e outras plan- tas ali- mentí- cias	Plan- tas in- dus- triaes	Cul- turas ar- bore- scentes e arbusti- vas	Rap- port entre la surface totale cultivée et la surface des établis- se- ments re- censés	
Hectares	Hectares	Área cultivada Surface cultivée	Numero de arvores Nom- bre d'ar- bres	Área cultivada Surface cultivée	Numero de arvores Nom- bre d'ar- bres	Área cultivada Surface cultivée	Numero de arvores Nom- bre d'ar- bres	Área cultivada Surface cultivée	Numero de arvores Nom- bre d'ar- bres	Céréa- les et autres plan- tes alimen- taires	Plan- tes in- dus- trielles	Cul- tures ar- bore- scentes et arbusti- ves		

SÃO PAULO

ÇÃO - SUITE)

		1	1.120			1	65			95,8	0,7	3,5	1,1
1	0,07	1.128	902.650							53,0	3,1	43,9	12,7
5		240	192.390							68,7	23,9	7,4	4,5
3		1	697	0,02	12	0,15	17			21,9	77,0	1,1	0,2
568		153	122.450							75,0	19,8	5,2	7,3
	2	1	1.000							91,7	6,0	2,3	0,5
51	154	26.342	21.073.750							9,9	1,6	88,5	19,9
80	53	13.575	10.859.731			0,12	13			42,4	1,9	55,7	25,7
6	216	9.279	7.423.510							17,3	9,9	72,8	49,3
1	0,07	3.657	2.925.800							28,5	1,7	69,8	23,9
1	0,13	569	455.100							41,3	2,6	56,1	2,6
68	8	16.706	13.364.733							31,7	7,0	61,3	36,4
28	1	5.126	4.100.635	1	540	0,08	9			72,1	2,3	25,6	20,3
22		509	407.500							58,2	21,8	20,0	9,8
8	78	23.714	18.971.458							19,3	3,8	76,9	38,4
629	18									75,3	24,7		11,3
	1	0,02	20							81,6	18,4		1,1
12	60	6.258	5.006.300							24,3	2,2	73,5	11,1
14		95	76.000							94,7	3,6	1,7	6,5
5	1	270	216.170							79,8	6,0	14,2	6,1
										40,7	59,3		0,1
1	35	24.308	19.446.143			0,06	7			16,6	1,6	81,8	29,1
						0,05	6			82,7	16,5	0,8	0,5
										68,9	31,1		3,5
16	1	10.070	8.055.993							21,4	0,8	77,8	46,8
12	10	12.855	10.283.968							21,2	22,0	56,8	26,3
24		1.053	842.524							29,1	29,3	41,6	11,1
231	10	5.431	4.345.000	7	4.320	0,03	3			41,4	3,7	54,9	27,3
3	0,33	25	19.960							63,4	35,8	0,8	6,6
14	51	3.254	2.603.189							62,7	0,9	36,4	23,0

IV — Área cultivada nos estabelecimentos rurais recenseados

Surface cultivée dans les établissements ruraux recen

MUNICIPIOS MUNICIPES	Área total dos estabelecimentos rurais recenseados Surface totale des établissements ruraux recensés — Hectares Hectares	Área total cultivada Surface totale cultivée — Hectares Hectares	CEREAES E OUTRAS PLANTAS ALIMENTÍCIAS CÉRÉALES ET AUTRES PLANTES ALIMENTAIRES						PLANTAS IN PLANTES IN	
			Arroz Riz	Milho Maïs	Trigo Blé	Feijão Haricot	Batata inglesa Pomme de terre	Mandioca Manioc	Algodão Coton	Cana-de-açúcar Canne à sucre
			— Hectares	— Hectares	— Hectares	— Hectares	— Hectares	— Hectares	— Hectares	— Hectares
Tambahú.....	40.472	7.228	461	1.27	0,17	335	0,03	7	76	36
Taquaritinga.....	72.587	24.904	802	2.745	0,17	1.437	10	4	1.551	68
Tatuhy.....	81.319	10.578	701	5.10	—	1.023	2	45	3.249	55
Taubaté.....	29.512	12.494	2.651	1.07	0,50	997	2	77	34	28
Tieté.....	50.732	12.908	286	3.80	1	631	1	0,11	2.664	159
Tremembé.....	22.099	2.221	649	34	—	20	1	4	—	51
Ubatuba.....	7.564	101	22	16	—	14	—	29	—	43
Una.....	63.932	6.992	5	6.02	—	1.198	375	11	10	0,05
Villa Bella.....	7.936	399	5	32	—	103	0,03	133	—	172
Viradouro.....	37.384	100	1.169	3.65	—	3.132	—	34	452	83
Xiririca.....	86.663	2.038	721	797	—	165	0,07	63	2	210
Yporanga.....	61.889	445	47	74	—	14	—	5	—	115
Ytá.....	48.648	13.877	310	3.286	—	548	21	51	1.531	20

ESTADO DE
(CONCLU

Annápolis.....	17.874	2.733	11	652	—	1.008	0,04	267	634	0,27
Aquidaban.....	55.781	3.875	5	1.025	0,20	849	—	449	2.546	288
Aracajú.....	4.232	655	0,22	9	—	11	1	29	20	—
Araúá.....	19.972	519	10	131	—	37	—	70	—	309
Buquim.....	23.583	1.093	19	539	—	88	—	131	314	75
Campo do Britto.....	16.344	1.015	0,22	122	6	74	0,04	34	726	22
Campos.....	37.931	222	16	134	—	135	—	44	9	—
Capella.....	16.300	1.335	—	70	—	56	—	87	215	1.019
Divina Pastora.....	9.393	942	3	77	—	47	—	60	19	839
Espirito Santo.....	11.533	456	3	8	—	9	—	8	—	279
Estancia.....	20.436	535	1	33	—	88	—	78	8	209
Gararú.....	22.806	1.818	684	2.33	—	350	—	48	774	—
Itabaiana.....	32.283	7.863	6	2.933	1	3.564	0,44	866	4.110	79
Itabaianinha.....	20.174	472	16	197	—	35	—	109	—	245
Itaporanga.....	17.221	1.408	7	98	—	57	—	71	326	535

ESTADO DE

em 1 de Setembro de 1920 (Anno agrícola de 1919-1920)

sés au 1^{er} Septembre 1920 (Année agricole 1919-1920)

DUSTRIAES DUSTRIELLES		CULTURAS ARBORESCENTES E ARBUSTIVAS CULTURES ARBORESCENTES ET ARBUSTIVES								PORCENTAGEM EM RELAÇÃO Á ÁREA TOTAL CULTIVADA POURCENTAGE EN RAP- PORT À LA SUR- FACE TOTALE CULTIVÉE			Relaçã entre a área total culti- vada e a área re- censeada
Fumo Tabac	Mamona Ricin	CAFÉ CAFÉ		CACÁO CACAO		CÓCO COCO		MANIÇOBA MANIÇOBA		Cereaes e outras plan- tas al- imen- ticias	Plan- tas in- dus- triaes	Cul- turas ar- bores- centes e arbust- ivas	
— Hectares Hectares	— Hectares Hectares	Área cultivada Surface cultivée — Hectares Hectares	Numero de arvores Nom- bre d'ar- bres	Área cultivada Surface cultivée — Hectares Hectares	Numero de arvores Nom- bre d'ar- bres	Área cultivada Surface cultivée — Hectares Hectares	Numero de arvores Nom- bre d'ar- bres	Área cultivada Surface cultivée — Hectares Hectares	Numero de arvores Nom- bre d'ar- bres	Céréa- les et autres plan- tes al- imen- taires	Plan- tes in- dus- trielles	Cul- tures ar- bores- centes et arbust- ives	Rap- port entre la surface totale cultivée et la surface des é- tablis- se- ments re- censés

SÃO PAULO

SÃO — PIN)

15	2	5.511	4.409.100	—	—	—	—	—	—	22,0	1,8	76,2	17,9
13	80	19.635	15.708.142	—	—	—	—	—	—	14,3	6,9	78,8	34,3
16	1	1.444	1.155.400	—	—	0,07	8	—	—	55,0	31,4	13,6	13,0
—	3	8.669	6.934.801	—	—	—	—	—	—	30,1	0,5	69,4	42,3
8	—	6.009	4.807.540	—	—	0,05	5	—	—	31,5	21,9	46,6	25,4
17	—	1.369	1.095.500	—	—	—	—	—	—	35,3	3,1	61,6	10,1
—	0,47	7	5.266	—	—	—	—	—	—	50,3	42,8	6,9	1,3
300	—	—	—	—	—	—	—	—	—	95,6	4,4	—	10,9
0,33	—	88	70.476	—	—	1	86	—	—	34,6	43,1	22,3	5,0
11	7	4.357	3.485.531	—	—	—	—	—	—	51,1	5,5	43,4	0,3
—	—	308	246.790	—	—	—	—	—	—	74,5	16,4	15,1	2,4
—	—	9	6.910	—	—	—	—	—	—	72,1	25,9	2,0	0,7
12	4	8.693	6.954.400	—	—	—	—	—	—	26,1	11,3	62,6	28,5

SERGIPE

71	67	941	611.520	—	—	0,44	57	—	—	37,3	28,3	34,4	15,3
4	3	1	600	0,37	240	4	553	—	—	26,6	73,3	0,1	6,9
—	—	8	4.940	—	—	597	77.570	—	—	4,6	3,1	92,3	15,5
8	1	58	37.840	—	—	2	242	—	—	27,2	61,3	11,5	2,6
81	2	10	6.246	—	—	3	352	—	—	55,6	43,2	1,2	4,6
—	2	35	22.880	—	—	2	211	—	—	12,6	83,7	3,7	6,2
12	—	—	—	—	—	1	84	—	—	90,1	9,5	0,4	0,6
9	2	1	480	—	—	2	315	—	—	6,5	93,3	0,2	8,2
4	—	—	—	—	—	—	—	—	—	8,5	91,5	—	10,0
—	—	—	—	—	—	165	21.450	—	—	2,6	61,2	36,2	4,0
—	—	7	4.840	—	—	217	28.184	—	—	17,6	40,5	41,9	2,6
8	2	—	—	—	—	—	—	—	—	56,9	43,1	—	8,0
3	21	55	35.760	—	—	24	3.084	—	—	45,4	53,6	1,0	24,4
6	—	8	5.040	—	—	—	—	—	—	45,1	53,2	1,7	2,3
1	1	2	1.200	—	—	438	56.959	0,25	50	7,4	61,3	31,3	8,1

IV — Área cultivada nos estabelecimentos rurais recenseados

Surface cultivée dans les établissements ruraux recen

MUNICIPIOS MUNICIPES	Área total dos estabelecimentos rurais recenseados	Área total cultivada	CEREAES E OUTRAS PLANTAS ALIMENTÍCIAS CÉRÉALES ET AUTRES PLANTES ALIMENTAIRES						PLANTAS IN PLANTES IN	
	Surface totale des établissements ruraux recensés		Arroz Riz	Milho Mais	Trigo Blé	Feijão Haricot	Batata inglesa Pomme de terre	Mandioca Manioc	Algodão Coton	Canna de açúcar Canne à sucre
	Hectares Hectares									

ESTADO DE
(CONCLU

Japarutaba.....	30.050	1.302	0,44	67	3	68	0,02	152	13	1.050
Lagarto.....	11.400	3.252	73	763	—	651	2	958	208	6
Laranjeiras.....	14.906	970	8	8	—	5	0,08	2	0,50	920
Maroim.....	6.032	1.340	—	20	—	2	—	25	—	1.305
Nossa Senhora das Dóres.....	13.124	2.013	1	936	—	317	—	697	1.043	19
Pacatuba.....	31.284	900	483	98	2	203	2	100	136	—
Porto da Folha.....	70.727	1.828	695	574	—	958	—	7	154	—
Propriá.....	22.375	3.353	1.667	749	—	226	0,06	81	917	99
Riachão.....	29.782	944	55	507	—	79	0,20	129	156	88
Riachuelo.....	13.897	2.051	—	26	—	33	—	3	93	1.914
Rosario.....	18.418	1.591	—	15	—	9	—	15	9	1.546
Santa Luzia.....	20.641	985	1	3	—	3	—	6	—	947
Santo Amaro.....	11.054	339	—	45	—	3	—	2	8	156
São Christovão.....	9.762	389	—	—	—	—	—	158	1	230
São Paulo.....	57.713	4.674	0,22	1.116	—	544	0,04	128	3.467	72
Siriry.....	14.685	980	—	127	—	28	—	146	65	763
Socorro.....	4.875	328	47	33	—	104	0,06	106	14	126
Villa Christina.....	21.475	750	25	103	3	77	—	88	—	573
Villa Nova.....	26.023	1.652	1.482	26	—	75	—	33	67	—

TERRITORIO

Cruzeiro do Sul.....	659.703	2.189	267	17	—	294	0,44	609	50	432
Rio Branco.....	209.007	243	26	14	—	68	—	32	—	86
Senna Madureira.....	899.177	3.287	280	1.170	—	909	0,88	767	1	689
Villa Seabra.....	335.512	2.307	166	106	—	557	—	556	11	1.287
Xapury.....	2.044.184	2.080	222	1.01	—	757	0,32	203	1	627

em 1 de Setembro de 1920 (Anno agrícola de 1919-1920)

sés au 1^{er} Septembre 1920 (Année agricole 1919-1920)

DUSTRIAES DUSTRIELLES		CULTURAS ARBORESCENTES E ARBUSTIVAS CULTURES ARBORESCENTES ET ARBUSTIVES								PORCENTAGEM EM RELAÇÃO À ÁREA TOTAL CULTIVADA POURCENTAGE EN RAP- PORT À LA SUR- FACE TOTALE CULTIVÉE			Relação entre a área total culti- vada e a área re- censada
Fumo Tabac	Mamona Ricin	CAFÉ CAFÉ		CACÁO CACAO		CÓCO COCO		MANIÇOBA MANIÇOBA		Cereaes e outras plan- tas al- ment- icias	Plan- tas in- dus- trias	Cul- turas ar- bores- centes e arbusti- vas	
		Área cultivada Surface culti- vée — Hectares	Numero de arvores Nom- bre d'ar- bres — Hectares	Área cultivada Surface culti- vée — Hectares	Numero de arvores Nom- bre d'ar- bres — Hectares	Área cultivada Surface culti- vée — Hectares	Numero de arvores Nom- bre d'ar- bres — Hectares	Área cultivada Surface culti- vée — Hectares	Numero de arvores Nom- bre d'ar- bres — Hectares				
—	—	—	—	—	—	—	—	—	—	Céreaes les et autres plan- tes alimen- taires	Plan- tes in- dus- trielles	Cul- tures ar- bores- centes et arbusti- ves	Rap- port entre la surface totale culti- vée et la surface des éta- blis- se- ments re- censés

SERGIPE

SÃO - FIN)

6	2	4	2.878	0,34	220	71	9.294	—	—	11,9	82,3	5,8	4,3
1.881	—	104	67.760	0,35	230	20	2.625	—	—	31,8	64,4	3,8	28,5
—	1	2	1.320	—	—	30	3.874	—	—	1,7	95,0	3,3	6,5
0,20	—	0,37	240	3	1.980	6	815	—	—	1,9	97,4	0,7	22,2
8	3	0,18	120	—	—	3	343	—	—	46,5	53,3	0,2	15,3
0,20	10	—	—	—	—	44	5.767	20	4.000	76,7	16,2	7,1	2,9
20	0,08	1	880	—	—	—	—	—	—	90,4	9,5	0,1	2,6
4	6	—	—	—	—	1	159	—	—	72,1	27,9	—	15,0
99	3	28	18.260	—	—	8	1.001	—	—	59,5	36,7	3,8	3,2
—	0,15	—	—	—	—	11	1.447	0,15	30	1,6	97,9	0,5	14,8
1	0,31	1	960	—	—	19	2.450	—	—	0,9	97,8	1,3	8,6
—	—	1	880	—	—	30	3.874	—	—	0,7	96,1	3,2	4,8
1	0,15	0,37	240	—	—	128	16.666	—	—	13,3	48,8	37,9	3,1
—	—	—	—	—	—	—	—	—	—	40,6	59,4	—	4,0
13	6	—	—	—	—	—	—	—	—	23,9	76,1	—	8,1
4	—	—	—	—	—	2	229	—	—	14,9	84,9	0,2	6,7
5	0,38	0,36	234	—	—	2	209	—	—	54,9	44,4	0,7	6,7
33	—	11	6.960	—	—	2	292	—	—	17,5	80,8	1,7	3,5
—	—	—	—	—	—	7	911	—	—	94,3	5,3	0,4	6,3

DO ACRE

70	6	735	441.110	6	3.331	5	597	9	1.733	40,0	25,5	34,5	0,3
2	—	15	8.760	—	—	—	—	—	—	57,6	36,2	6,2	0,1
69	—	715	428.780	8	5.040	3	369	351	70.300	44,1	23,1	32,8	0,4
76	1	209	125.214	—	—	—	—	—	—	31,3	59,6	9,1	0,7
21	0,7	32	19.209	2	1.440	0,40	48	73	14.666	63,6	31,2	5,2	0,1

V — Produção de mate e borracha e valor de alguns productos florestaes, em 1919, nos estabelecimentos ruraes recenseados em 1 de Setembro de 1920

Production du mate et de caoutchouc et valeur de divers produits forestiers, en 1919, dans les établissements ruraux recensés au 1^{er} Septembre 1920

MUNICIPIOS MUNICIPES	MATE MATE		BORRACHA CAOUTCHOUC		MADEIRAS BOIS		FIBRAS, RAIZES, CASCAS, CERAS E RESINAS		CASTANHAS E CÔCOS DE DIVER- SAS ESPECIES	
	Numero de estab- leci- mentos pro- ductores	Pro- dução Pro- duction	Numero de estab- leci- mentos pro- ductores	Pro- dução Pro- duction	Numero de estab- leci- mentos pro- ductores	Valor da pro- dução	Numero de estab- leci- mentos pro- ductores	Valor da pro- dução	Numero de estab- leci- mentos pro- ductores	Valor da pro- dução
	Nom- bre d'éta- blis- se- ments pro- du- cteurs	Quin- taas Quin- taux	Nom- bre d'éta- blis- se- ments pro- du- cteurs	Quin- taas Quin- taux	Nom- bre d'éta- blis- se- ments pro- du- cteurs	Valeur de la pro- duction — Mil réis	Nom- bre d'éta- blis- se- ments pro- du- cteurs	Valeur de la pro- duction — Mil réis	Nom- bre d'éta- blis- se- ments pro- du- cteurs	Valeur de la pro- duction — Mil réis

ESTADO DE ALAGÔAS

(CONCLUSÃO — FIN)

São Luiz do Quitunde.....	—	—	—	—	3	1:200\$	—	—	1	500\$
São Miguel de Campos.....	—	—	—	—	14	49:500\$	—	—	—	—
Traipá.....	—	—	—	—	2	2:800\$	—	—	—	—
Triumpho.....	—	—	—	—	—	—	—	—	—	—
União.....	—	—	—	—	1	10:000\$	—	—	—	—
Viçosa.....	—	—	—	—	—	—	—	—	—	—
Victoria.....	—	—	—	—	1	1:000\$	—	—	—	—

ESTADO DO AMAZONAS

Barcellos.....	—	—	55	2.426	3	3:900\$	—	—	—	—
Barreirinha.....	—	—	37	31	2	4:150\$	—	—	2	620\$
Benjamin Constant.....	—	—	101	5.792	8	5:000\$	—	—	—	—
Bôa Vista do Rio Branco.....	—	—	1	15	5	7:400\$	—	—	—	—
Borba.....	—	—	26	7.766	3	2:700\$	—	—	9	141:300\$
Canutama.....	—	—	112	3.427	8	20:500\$	1	2:000\$	47	237:800\$
Carauary.....	—	—	105	10.351	3	14:000\$	—	—	—	—
Coary.....	—	—	34	2.487	7	8:500\$	—	—	64	493:574\$
Codajás.....	—	—	121	1.650	6	44:300\$	6	4:060\$	46	247:145\$
Florianô Peixoto.....	—	—	113	10.393	16	40:200\$	1	3:600\$	18	36:525\$
Fonte Bôa.....	—	—	2	25	2	20:600\$	—	—	6	22:678\$
Humaytá.....	—	—	63	3.993	26	48:710\$	2	150\$	29	421:998\$
Itacoatiara.....	—	—	75	858	6	16:820\$	—	—	25	140:972\$
Lábrea.....	—	—	168	17.554	12	21:626\$	—	—	39	170:910\$
Manacapurú.....	—	—	12	351	4	28:400\$	—	—	8	95:300\$
Manáos.....	—	—	97	748	82	223:910\$	17	3:320\$	172	133:214\$
Manicoré.....	—	—	73	2.514	1	2:500\$	—	—	23	129:825\$
Maués.....	—	—	48	127	2	3:830\$	—	—	—	—

V — Produção de mate e borracha e valor de alguns productos florestaes, em 1919,
nos estabelecimentos ruraes recenseados em 1 de Setembro de 1920

Production du mate et de caoutchouc et valeur de divers produits forestiers, en 1919,
dans les établissements ruraux recensés au 1^{er} Septembre 1920

MUNICIPIOS MUNICIPES	MATE MATE		BORRACHA CAOUTCHOUC		MADEIRAS BOIS		FIBRAS, RAIZES, CASCAS, CERAS E RESINAS FIBRES, RACI- NES, ÉCORCES, CIRES ET RE- SINES		CASTANHAS E CÔCOS DE DIVER- SAS ESPECIES CHÂTAIGNES ET COCOS DIVERS	
	Numero de estabe- lecimen- tos pro- ductores	Pro- dução Pro- duction	Numero de estabe- lecimen- tos pro- ductores	Pro- dução Pro- duction	Numero de estabe- lecimen- tos pro- ductores	Valor da pro- dução	Numero de estabe- lecimen- tos pro- ductores	Valor da pro- dução	Numero de estabe- lecimen- tos pro- ductores	Valor da pro- dução
	Nom- bre d'éta- blis- se- ments pro- du- cteurs	Quintaes Quin- taux	Nom- bre d'éta- blis- se- ments pro- du- cteurs	Quintaes Quin- taux	Nom- bre d'éta- blis- se- ments pro- du- cteurs	Valeur de la pro- duction — Mil réis	Nom- bre d'éta- blis- se- ments pro- du- cteurs	Valeur de la pro- duction — Mil réis	Nom- bre d'éta- blis- se- ments pro- du- cteurs	Valeur de la pro- duction — Mil réis

ESTADO DO AMAZONAS

(CONCLUSÃO — FIN)

Parintins.....	—	—	24	50	32	14:080\$	5	1:550\$	55	273:617\$
Porto Velho.....	—	—	11	708	2	3:950\$	—	—	1	350\$
São Felipe.....	—	—	97	7.859	12	9:630\$	—	—	1	400\$
São Gabriel.....	—	—	19	1.459	6	5:300\$	7	49:000\$	10	12:400\$
São Paulo de Olivença.....	—	—	58	2.498	28	16:380\$	—	—	1	3:000\$
Silves.....	—	—	20	43	3	4:800\$	—	—	—	—
Teffé.....	—	—	1	160	4	13:684\$	1	40\$	9	81:737\$
Urucará.....	—	—	18	84	1	1:200\$	—	—	1	1:800\$
Urucurituba.....	—	—	63	74	9	2:447\$	2	97\$	8	1:407\$

ESTADO DA BAHIA

Abrantes.....	—	—	—	—	2	1:300\$	—	—	115	264:655\$
Afonso Penna.....	—	—	—	—	4	1:100\$	—	—	—	—
Alagoinhas.....	—	—	—	—	10	7:670\$	—	—	5	250\$
Alcobaça.....	—	—	—	—	7	8:040\$	—	—	5	580\$
Amargosa.....	—	—	—	—	6	1:400\$	8	930\$	3	450\$
Amparo.....	—	—	—	—	—	—	—	—	—	—
Andarahy.....	—	—	—	—	2	2:000\$	—	—	—	—
Angical.....	—	—	—	—	—	—	—	—	—	—
Aracy.....	—	—	—	—	—	—	—	—	—	—
Aratuhype.....	—	—	—	—	—	—	—	—	—	—
Areia.....	—	—	—	—	16	56:690\$	3	1:059\$	2	550\$
Baixa Grande.....	—	—	2	1	—	—	—	—	—	—
Barracão.....	—	—	—	—	—	—	—	—	—	—
Barra do Rio de Contas.....	—	—	—	—	39	58:600\$	5	33:000\$	19	12:615\$
Barra do Rio Grande.....	—	—	—	—	—	—	2	700\$	—	—
Barreiras.....	—	—	2	8	4	2:100\$	—	—	—	—

V — Produção de mate e borracha e valor de alguns productos florestaes, em 1919,
nos estabelecimentos ruraes recenseados em 1 de Setembro de 1920

Production du mate et de caoutchouc et valeur de divers produits forestiers, en 1919,
dans les établissements ruraux recensés au 1^{er} Septembre 1920

MUNICIPIOS MUNICIPES	MATE MATE		BORRACHA CAOUTCHOUC		MADEIRAS BOIS		FIBRAS, RAIZES, CASCAS, CERAS E RESINAS FIBRES, RACI- NES, ÉCORCES, CIRES ET RE- SINES		CASTANHAS E CÔCOS DE DIVER- SAS ESPECIES CHÂTAIGNES ET COCOS DIVERS	
	Numero de estabe- lecimen- tos pro- ductores	Pro- ducção Pro- duction	Numero de estabe- lecimen- tos pro- ductores	Pro- ducção Pro- duction	Numero de estabe- lecimen- tos pro- ductores	Valor da pro- ducção	Numero de estabe- lecimen- tos pro- ductores	Valor da pro- ducção	Numero de estabe- lecimen- tos pro- ductores	Valor da pro- ducção
	Nom- bre d'éta- blis- se- ments pro- du- cteurs	— Quintaes Quin- taux	Nom- bre d'éta- blis- se- ments pro- du- cteurs	— Quintaes Quin- taux	Nom- bre d'éta- blis- se- ments pro- du- cteurs	Valeur de la pro- duction — Mil réis	Nom- bre d'éta- blis- se- ments pro- du- cteurs	Valeur de la pro- duction — Mil réis	Nom- bre d'éta- blis- se- ments pro- du- cteurs	Valeur de la pro- duction — Mil réis

ESTADO DA BAHIA

(CONTINUAÇÃO — SUITE)

Conquista.....	—	—	—	—	3	1:160\$	3	550\$	—	—
Coração de Maria.....	—	—	—	—	—	—	—	—	—	—
Correntina.....	—	—	—	—	4	6:200\$	—	—	—	—
Cruz das Almas.....	—	—	—	—	—	—	—	—	—	—
Cumbe.....	—	—	—	—	—	—	—	—	—	—
Curaçá.....	—	—	—	—	—	—	—	—	—	—
Doutor Seabra.....	—	—	—	—	2	600\$	—	—	2	220\$
Entre Rios.....	—	—	—	—	—	—	—	—	—	—
Feira de Sant'Anna.....	—	—	—	—	4	1:200\$	—	—	12	216\$
Gamelleira do Assuruá.....	—	—	—	—	—	—	—	—	—	—
Geremoabo.....	—	—	—	—	32	9:330\$	11	1:513\$	3	950\$
Guanamby.....	—	—	—	—	—	—	—	—	—	—
Guarany.....	—	—	—	—	—	—	—	—	—	—
Igrapiúna.....	—	—	—	—	1	2:000\$	—	—	—	—
Ilhéos.....	—	—	—	—	6	18:620\$	1	6:000\$	—	—
Inhambupe.....	—	—	2	1	36	102:960\$	—	—	1	1:100\$
Irará.....	—	—	—	—	2	1:250\$	—	—	2	830\$
Itaberaba.....	—	—	—	—	2	1:100\$	—	—	1	11:000\$
Itabuna.....	1	1	—	—	—	—	—	—	—	—
Itaparica.....	—	—	—	—	22	16:700\$	—	—	5	5:260\$
Itapicuré.....	—	—	—	—	3	3:750\$	—	—	—	—
Ituassú.....	—	—	—	—	—	—	—	—	—	—
Jacaracy.....	—	—	—	—	—	—	—	—	—	—
Jacobina.....	—	—	—	—	4	1:160\$	—	—	—	—
Jaguaripe.....	—	—	—	—	49	160:870\$	33	21:875\$	2	200\$
Jequié.....	—	—	—	—	13	4:830\$	—	—	—	—

V — Produção de mate e borracha e valor de alguns productos florestaes, em 1919, nos estabelecimentos ruraes recenseados em 1 de Setembro de 1920

Production du mate et de caoutchouc et valeur de divers produits forestiers, en 1919, dans les établissements ruraux recensés au 1^{er} Septembre 1920

MUNICIPIOS MUNICIPES	MATE MATE		BORRACHA CAOUTCHOUC		MADEIRAS BOIS		FIBRAS, RAIZES, CASCAS, CERAS E RESINAS		CASTANHAS E CÔCOS DE DIVER- SAS ESPECIES	
	Numero de estab- leci- mentos pro- ductores	Pro- ducção Pro- duction	Numero de estab- leci- mentos pro- ductores	Pro- ducção Pro- duction	Numero de estab- leci- mentos pro- ductores	Valor da pro- ducção	Numero de estab- leci- mentos pro- ductores	Valor da pro- ducção	Numero de estab- leci- mentos pro- ductores	Valor da pro- ducção
	Nom- bre d'éta- blis- se- ments pro- du- cteurs	— — Quintaes Quin- taux	Nom- bre d'éta- blis- se- ments pro- du- cteurs	— — Quintaes Quin- taux	Nom- bre d'éta- blis- se- ments pro- du- cteurs	Valeur de la pro- duction — — Mil réis	Nom- bre d'éta- blis- se- ments pro- du- cteurs	Valeur de la pro- duction — — Mil réis	Nom- bre d'éta- blis- se- ments pro- du- cteurs	Valeur de la pro- duction — — Mil réis

ESTADO DA BAHIA

(CONTINUAÇÃO — SUITE)

Jequiriçá.....	—	—	—	—	—	—	—	—	—	—
Joazeiro.....	—	—	—	—	—	—	—	—	—	—
Jussiape.....	—	—	—	—	—	—	—	—	—	—
Lage.....	—	—	—	—	1	6:000\$	—	—	—	—
Lençóes.....	—	—	—	—	—	—	—	—	—	—
Macahubas.....	—	—	—	—	—	—	—	—	—	—
Maracás.....	—	—	—	—	—	—	—	—	—	—
Maragogipe.....	—	—	—	—	2	17:000\$	1	1:000\$	—	—
Marahú.....	—	—	—	—	40	36:850\$	23	41:175\$	1	6:000\$
Matta de São João.....	—	—	—	—	2	4:000\$	—	—	—	—
Minas do Rio de Contas.....	—	—	—	—	2	180\$	—	—	—	—
Monte Alegre.....	—	—	—	—	—	—	—	—	—	—
Monte Alto.....	—	—	—	—	—	—	—	—	—	—
Monte Cruzeiro.....	—	—	—	—	3	1:025\$	—	—	—	—
Monte Santo.....	—	—	—	—	—	—	3	1:210\$	8	650\$
Morro do Chapéo.....	—	—	3	3	—	—	—	—	—	—
Mucugê.....	—	—	—	—	—	—	—	—	—	—
Mundo Novo.....	—	—	—	—	2	1:200\$	—	—	—	—
Muritiba.....	—	—	—	—	—	—	—	—	—	—
Nazareth.....	—	—	—	—	12	36:000\$	12	4:950\$	1	480\$
Nova Boipeba.....	—	—	—	—	68	151:627\$	116	130:248\$	4	740\$
Oliveira do Brejinho.....	—	—	—	—	—	—	—	—	—	—
Orobó.....	—	—	—	—	125	29:090\$	3	1:240\$	1	650\$
Paramirim.....	—	—	—	—	11	4:500\$	—	—	—	—
Patrocínio do Coité.....	—	—	—	—	3	960\$	—	—	—	—
Pilão Arcado.....	—	—	—	—	—	—	1	1:500\$	—	—

V — Produção de mate e borracha e valor de alguns productos florestaes, em 1919, nos estabelecimentos ruraes recenseados em 1 de Setembro de 1920

Production du mate et de caoutchouc et valeur de divers produits forestiers, en 1919, dans les établissements ruraux recensés au 1^{er} Septembre 1920

MUNICIPIOS MUNICIPES	MATE MATE		BORRACHA CAOUTCHOUC		MADEIRAS BOIS		FIBRAS, RAIZES, CASCAS, CERAS E RESINAS FIBRES, RACI- NES, ÉCORCES, CIRES ET RE- SINES		CASTANHAS E CÓCOS DE DIVER- SAS ESPECIES CHÂTAIGNES ET COCOS DIVERS	
	Numero de estabe- laci- mentos pro- ductores	Pro- dução — — Quintaes	Numero de estabe- laci- mentos pro- ductores	Pro- dução — — Quintaes	Numero de estabe- laci- mentos pro- ductores	Valor da pro- dução — — Mil réis	Numero de estabe- laci- mentos pro- ductores	Valor da pro- dução — — Mil réis	Numero de estabe- laci- mentos pro- ductores	Valor da pro- dução — — Mil réis
	Nom- bre d'êta- blis- se- ments pro- du- cteurs	— — — Quintaes	Nom- bre d'êta- blis- se- ments pro- du- cteurs	— — — Quintaes	Nom- bre d'êta- blis- se- ments pro- du- cteurs	Valeur de la pro- duction — — Mil réis	Nom- bre d'êta- blis- se- ments pro- du- cteurs	Valeur de la pro- duction — — Mil réis	Nom- bre d'êta- blis- se- ments pro- du- cteurs	Valeur de la pro- duction — — Mil réis

ESTADO DA BAHIA

(CONCLUSÃO — FIN)

São Miguel.....	—	—	—	—	17	2:510\$	2	1:220\$	—	—
São Salvador.....	—	—	—	—	7	14:500\$	—	—	1	500\$
Saúde.....	—	—	1	1	4	15:510\$	—	—	1	2:000\$
Sento Sé.....	—	—	—	—	6	5:000\$	60	170:760\$	24	3:760\$
Serrinha.....	—	—	—	—	3	2:160\$	—	—	—	—
Soure.....	—	—	—	—	—	—	—	—	—	—
Taperoá.....	—	—	—	—	27	23:230\$	4	820\$	—	—
Trancoso.....	—	—	1	8	2	4:000\$	—	—	—	—
Tucano.....	—	—	—	—	—	—	—	—	8	660\$
Una.....	—	—	4	35	8	8:751\$	36	114:400\$	1	1:000\$
Urandy.....	—	—	—	—	—	—	—	—	—	—
Valença.....	—	—	—	—	2	33:800\$	2	700\$	—	—
Viçosa.....	—	—	—	—	—	—	—	—	—	—
Villa Bella das Palmeiras.....	—	—	—	—	—	—	—	—	—	—
Villa Rica.....	—	—	—	—	4	850\$	—	—	—	—
Wagner.....	—	—	—	—	3	800\$	—	—	—	—

ESTADO DO CEARÁ

Acarahú.....	—	—	—	—	15	4:010\$	42	29:870\$	3	1:620\$
Aquiraz.....	—	—	—	—	—	—	—	—	—	—
Aracaty.....	—	—	—	—	—	—	—	—	4	860\$
Aracoyaba.....	—	—	—	—	1	800\$	—	—	—	—
Araripe.....	—	—	—	—	—	—	—	—	—	—
Arneiroz.....	—	—	—	—	—	—	—	—	—	—
Assaré.....	—	—	1	1	5	2:300\$	2	500\$	—	—
Aurora.....	—	—	—	—	—	—	—	—	—	—
Barbalha.....	—	—	—	—	16	4:200\$	6	455\$	12	1:372\$

V — Produção de mate e borracha e valor de alguns productos florestaes, em 1919, nos estabelecimentos ruraes recenseados em 1 de Setembro de 1920

Production du mate et de caoutchouc et valeur de divers produits forestiers, en 1919, dans les établissements ruraux recensés au 1^{er} Septembre 1920

MUNICIPIOS MUNICIPES	MATE MATE		BORRACHA CAOUTCHOUC		MADEIRAS BOIS		FIBRAS, RAIZES, CASCAS, CERAS E RESINAS FIBRES, RACI- NES, ÉCORCES, CIRES ET RE- SINES		CASTANHAS E CÓCOS DE DIVER- SAS ESPECIES CHÂTAIGNES ET COCOS DIVERS	
	Numero de estabe- lecim- entos pro- ductoras	Pro- ducção	Numero de estabe- lecim- entos pro- ductoras	Pro- ducção	Numero de estabe- lecim- entos pro- ductores	Valor da pro- ducção	Numero de estabe- lecim- entos pro- ductores	Valor da pro- ducção	Numero de estabe- lecim- entos pro- ductores	Valor da pro- ducção
	Nom- bre d'éta- blis- se- ments pro- du- cteurs	Quintaes — Quintaes	Nom- bre d'éta- blis- se- ments pro- du- cteurs	Quintaes — Quintaes	Nom- bre d'éta- blis- se- ments pro- du- cteurs	Valeur de la pro- duction — Mil réis	Nom- bre d'éta- blis- se- ments pro- du- cteurs	Valeur de la pro- duction — Mil réis	Nom- bre d'éta- blis- se- ments pro- du- cteurs	Valeur de la pro- duction — Mil réis

ESTADO DO GEARÁ

(CONTINUAÇÃO — SUITE)

Jardim.....	—	—	—	—	3	600\$	3	180\$	1	1:000\$
Joazeiro.....	—	—	—	—	15	6:620\$	16	2:678\$	6	1:650\$
Laranjeiras.....	—	—	—	—	—	—	—	—	—	—
Lavras.....	—	—	—	—	16	28:215\$	1	500\$	—	—
Limoeiro.....	—	—	—	—	8	2:960\$	119	63:130\$	—	—
Maranguape.....	—	—	4	53	2	4:200\$	—	—	1	800\$
Maria Pereira.....	—	—	—	—	—	—	—	—	—	—
Massapé.....	—	—	—	—	1	200\$	9	6:320\$	1	50\$
Mecejana.....	—	—	—	—	11	16:800\$	4	6:250\$	7	4:300\$
Meruóca.....	—	—	1	1	4	12:500\$	2	1:050\$	2	120\$
Milagres.....	—	—	—	—	—	—	—	—	1	500\$
Missão Velha.....	—	—	—	—	4	312\$	—	—	11	2:505\$
Morada Nova.....	—	—	—	—	—	—	85	90:515\$	—	—
Mulungú.....	—	—	—	—	2	650\$	—	—	1	200\$
Pacatuba.....	—	—	—	—	22	77:052\$	12	4:730\$	20	90:784\$
Pacoty.....	—	—	4	53	6	1:750\$	4	5:100\$	—	—
Palma.....	—	—	—	—	—	—	—	—	—	—
Paracurá.....	—	—	—	—	—	—	—	—	13	6:800\$
Pedra Branca.....	—	—	—	—	—	—	—	—	—	—
Pentecoste.....	—	—	—	—	—	—	—	—	—	—
Pereiro.....	—	—	—	—	—	—	—	—	—	—
Porangaba.....	—	—	1	10	—	—	1	501\$	—	—
Porteiras.....	—	—	—	—	2	226\$	—	—	—	—
Quixadá.....	—	—	1	5	3	5:800\$	3	4:854\$	2	1:300\$
Quixará.....	—	—	1	1	1	100\$	—	—	—	—
Quixeramobim.....	—	—	—	—	1	1:500\$	—	—	4	320\$

V — Produção de mate e borracha e valor de alguns productos florestaes, em 1919,
nos estabelecimentos ruraes recenseados em 1 de Setembro de 1920

Production du mate et de caoutchouc et valeur de divers produits forestiers, en 1919,
dans les établissements ruraux recensés au 1^{er} Septembre 1920

MUNICIPIOS MUNICIPES	MATE MATE		BORRACHA CAOUTCHOUC		MADEIRAS BOIS		FIBRAS, RAIZES, CASCAS, CERAS E RESINAS FIBRES, RACI- NES, ÉCORCES, CIRES ET RE- SINES		CASTANHAS E CÔCOS DE DIVER- SAS ESPECIES CHÂTAIGNES ET COCOS DIVERS	
	Numero de estabe- lecimen- tos pro- ductores	Pro- ducção Pro- duction	Numero de estabe- lecimen- tos pro- ductores	Pro- ducção Pro- duction	Numero de estabe- lecimen- tos pro- ductores	Valor da pro- ducção	Numero de estabe- lecimen- tos pro- ductores	Valor da pro- ducção	Numero de estabe- lecimen- tos pro- ductores	Valor da pro- ducção
	Nom- bre d'êta- blis- se- ments pro- du- cteurs	Quintaes Quin- taux	Nom- bre d'êta- blis- se- ments pro- du- cteurs	Quintaes Quin- taux	Nom- bre d'êta- blis- se- ments pro- du- cteurs	Valeur de la pro- duction — Mil réis	Nom- bre d'êta- blis- se- ments pro- du- cteurs	Valeur de la pro- duction — Mil réis	Nom- bre d'êta- blis- se- ments pro- du- cteurs	Valeur de la pro- duction — Mil réis

ESTADO DO GEARÁ

(CONCLUSÃO - FIN)

Redempção.....	—	—	2	36	—	—	—	—	—	—
Riacho do Sangue.....	—	—	—	—	—	—	—	—	—	—
Saboeiro.....	—	—	1	20	5	8:000\$	—	—	—	—
Sant'Anna.....	—	—	—	—	—	—	75	111:815\$	4	1:000\$
Sant'Anna do Cariry.....	—	—	1	1	2	500\$	1	210\$	1	225\$
Santa Quiteria.....	—	—	5	52	—	—	—	—	—	—
São Benedicto.....	—	—	—	—	1	9:010\$	31	4:440\$	21	1:110\$
São Bernardo das Russas.....	—	—	—	—	1	25\$	1	300\$	—	—
São Francisco.....	—	—	—	—	11	2:220\$	16	3:790\$	—	—
São João da Uruburetama.....	—	—	—	—	1	1:200\$	—	—	—	—
São Matheus.....	—	—	—	—	35	13:980\$	2	1:700\$	—	—
São Pedro do Cariry.....	—	—	—	—	—	—	—	—	—	—
Senador Pompeu.....	—	—	—	—	—	—	—	—	—	—
Sobral.....	—	—	—	—	1	11:020\$	10	10:450\$	—	—
Soure.....	—	—	—	—	65	112:150\$	100	91:480\$	1	500\$
Tamboril.....	—	—	—	—	—	300\$	—	—	1	400\$
Tauhá.....	—	—	—	—	—	1:700\$	—	—	—	—
Trahiry.....	—	—	—	—	—	3:000\$	—	—	4	920\$
Tyanguá.....	—	—	—	—	1	2:450\$	2	5:440\$	—	—
Ubajara.....	—	—	—	—	1	3:800\$	1	150\$	1	300\$
Umary.....	—	—	—	—	—	240\$	—	—	—	—
União.....	—	—	—	—	—	2:000\$	3	59:800\$	—	—
Varzea Alegre.....	—	—	—	—	1	6:340\$	2	340\$	—	—
Viçosa.....	—	—	—	—	5	9:498\$	13	455\$	28	3:327\$

V — Produção de mate e borracha e valor de alguns productos florestaes, em 1919, nos estabelecimentos ruraes recenseados em 1 de Setembro de 1920

Production du mate et de caoutchouc et valeur de divers produits forestiers, en 1919, dans les établissements ruraux recensés au 1^{er} Septembre 1920

MUNICIPIOS MUNICIPES	MATE MATE		BORRACHA CAOUTCHOUC		MADEIRAS BOIS		FIBRAS, RAIZES, CASCAS, CERAS E RESINAS FIBRES, RACI- NES, ÉCORCES, CIRES ET RE- SINES		CASTANHAS E CÔCOS DE DIVER- SAS ESPECIES CHÂTAIGNES ET COCOS DIVERS	
	Numero de estabe- lci- mentos pro- ductores	Pro- dução	Numero de estabe- lci- mentos pro- ductores	Pro- dução	Numero de estabe- lci- mentos pro- ductores	Valor da pro- dução	Numero de estabe- lci- mentos pro- ductores	Valor da pro- dução	Numero de estabe- lci- mentos pro- ductores	Valor da pro- dução
	Nom- bre d'éta- blis- se- ments pro- du- cteurs	Quin- taux	Nom- bre d'éta- blis- se- ments pro- du- cteurs	Quin- taux	Nom- bre d'éta- blis- se- ments pro- du- cteurs	Valeur de la pro- duction — Mil réis	Nom- bre d'éta- blis- se- ments pro- du- cteurs	Valeur de la pro- duction — Mil réis	Nom- bre d'éta- blis- se- ments pro- du- cteurs	Valeur de la pro- duction — Mil réis

DISTRICTO FEDERAL

Andarahy.....	—	—	—	—	—	—	—	—	—	—
Campo Grande.....	—	—	—	—	5	11:600\$	—	—	—	—
Gavea.....	—	—	—	—	—	—	—	—	—	—
Guaratiba.....	—	—	—	—	570	376:883\$	92	26:444\$	1	40\$
Ilhas.....	—	—	—	—	—	—	—	—	—	—
Inhaúma.....	—	—	—	—	—	—	—	—	—	—
Irajá.....	—	—	—	—	—	—	—	—	—	—
Jacarépaguá.....	—	—	—	—	1	700\$	—	—	—	—
Meyer.....	—	—	—	—	—	—	—	—	—	—
Santa Cruz.....	—	—	—	—	—	—	1	980\$	—	—
Tijuca.....	—	—	—	—	—	—	—	—	—	—

ESTADO DO ESPIRITO SANTO

Afonso Claudio.....	—	—	—	—	—	—	—	—	—	—
Alegre.....	—	—	—	—	46	178:740\$	3	3:500\$	—	—
Alfredo Chaves.....	—	—	—	—	2	3:000\$	—	—	—	—
Benevente.....	—	—	—	—	13	13:260\$	2	150\$	—	—
Bôa Família.....	—	—	—	—	3	3:300\$	—	—	—	—
Cachoeiro de Santa Leopoldina.....	—	—	—	—	—	—	—	—	—	—
Cachoeiro do Itapemirim.....	—	—	—	—	91	640:088\$	—	—	—	—
Cariacica.....	—	—	—	—	1	850\$	—	—	—	—
Conceição da Barra.....	—	—	—	—	1	500\$	—	—	—	—
Espirito Santo.....	—	—	—	—	—	—	—	—	—	—
Espirito Santo do Rio Pardo..	—	—	—	—	16	79:300\$	—	—	—	—
Guarapary.....	—	—	—	—	1	1:000\$	—	—	—	—
Itapemirim.....	—	—	—	—	17	198:950\$	1	50:000\$	—	—
Linhares.....	—	—	—	—	37	255:044\$	—	—	—	—
Nova Almeida.....	—	—	—	—	3	7:000\$	1	50\$	—	—

V — Produção de mate e borracha e valor de alguns productos florestaes, em 1919,
nos estabelecimentos ruraes recenseados em 1 de Setembro de 1920

Production du mate et de caoutchouc et valeur de divers produits forestiers, en 1919,
dans les établissements ruraux recensés au 1^{er} Septembre 1920

MUNICIPIOS MUNICIPES	MATE MATE		BORRACHA CAOUTCHOUC		MADEIRAS BOIS		FIBRAS, RAIZES, CASCAS, CERAS E RESINAS FIBRES, RACINES, ÉCORCES, CIRES ET RESINES		CASTANHAS E CÔCOS DE DIVER- SAS ESPECIES CHÂTAIGNES ET COCOS DIVERS	
	Numero de estabe- lecimen- tos pro- dutores	Pro- ducção Pro- duction	Numero de estabe- lecimen- tos pro- dutores	Pro- ducção Pro- duction	Numero de estabe- lecimen- tos pro- dutores	Valor da pro- ducção	Numero de estabe- lecimen- tos pro- dutores	Valor da pro- ducção	Numero de estabe- lecimen- tos pro- dutores	Valor da pro- ducção
	Nom- bre d'éta- blis- se- ments pro- du- cteurs	Quin- taes — Quin- taux	Nom- bre d'éta- blis- se- ments pro- du- cteurs	Quin- taes — Quin- taux	Nom- bre d'éta- blis- se- ments pro- du- cteurs	Valeur de la pro- duction — Mil réis	Nom- bre d'éta- blis- se- ments pro- du- cteurs	Valeur de la pro- duction — Mil réis	Nom- bre d'éta- blis- se- ments pro- du- cteurs	Valeur de la pro- duction — Mil réis

ESTADO DO ESPIRITO SANTO

(CONCLUSÃO — FIN)

Páó Gigante	—	—	—	—	1	30:000\$	—	—	—	—
Piúma	—	—	—	—	1	1:400\$	—	—	—	—
Ponte do Itabapoana	—	—	—	—	—	—	7	53:100\$	—	—
Riacho	—	—	—	—	4	4:610\$	—	—	—	—
Rio Novo	—	—	—	—	5	6:300\$	1	300\$	1	120\$
Rio Pardo	—	—	—	—	—	—	—	—	—	—
Santa Cruz	—	—	—	—	190	333:095\$	13	7:730\$	—	—
Santa Izabel	—	—	—	—	5	6:400\$	—	—	—	—
Santa Thereza	—	—	—	—	8	20:200\$	1	500\$	—	—
São João do Muquy	—	—	—	—	3	25:500\$	1	200\$	—	—
São José do Calçado	—	—	—	—	4	5:470\$	—	—	—	—
São Matheus	—	—	—	—	4	7:250\$	—	—	—	—
São Pedro do Itabapoana	—	—	—	—	1	18:000\$	—	—	—	—
Serra	—	—	—	—	—	—	—	—	—	—
Vianna	—	—	—	—	2	350\$	—	—	—	—
Victoria	—	—	—	—	—	—	—	—	—	—

ESTADO DE GOYAZ

Anicuns	—	—	—	—	4	3:600\$	3	1:100\$	—	—
Annapolis	—	—	—	—	7	8:200\$	4	2:500\$	—	—
Airayas	—	—	—	—	—	—	—	—	—	—
Bella Vista	—	—	—	—	2	5:300\$	—	—	—	—
Bôa Vista do Tocantins	—	—	—	—	6	3:650\$	—	—	—	—
Bomfim	—	—	—	—	6	7:950\$	3	2:400\$	—	—
Burity Alegre	—	—	—	—	84	113:100\$	2	3:000\$	—	—
Caldas Novas	—	—	—	—	—	—	—	—	—	—
Campinas	—	—	—	—	56	14:570\$	6	2:680\$	—	—

V — Produção de mate e borracha e valor de alguns productos florestaes, em 1919,
nos estabelecimentos rurais recensados em 1 de Setembro de 1920

Production du mate et de caoutchouc et valeur de divers produits forestiers, en 1919,
dans les établissements ruraux recensés au 1^{er} Septembre 1920

MUNICIPIOS MUNICIPES	MATE MATE		BORRACHA CAOUTCHOUC		MADEIRAS BOIS		FIBRAS, RAIZES, CASCAS, CERAS E RESINAS FIBRES, RACI- NES, ÉCORCES, CIRES ET RE- SINES		CASTANHAS E CÔCCOS DE DIVER- SAS ESPECIES CHÂTAIGNES ET COCOS DIVERS	
	Numero de estabe- lecim- entos pro- ductores	Pro- ducção Pro- duction	Numero de estabe- lecim- entos pro- ductores	Pro- ducção Pro- duction	Numero de estabe- lecim- entos pro- ductores	Valor da pro- ducção	Numero de estabe- lecim- entos pro- ductores	Valor da pro- ducção	Numero de estabe- lecim- entos pro- ductores	Valor da pro- ducção
	Nom- bre d'éta- blis- se- ments pro- du- cteurs	Quintaes Quin- taux	Nom- bre d'éta- blis- se- ments pro- du- cteurs	Quintaes Quin- taux	Nom- bre d'éta- blis- se- ments pro- du- cteurs	Valeur de la pro- duction — Mil réis	Nom- bre d'éta- blis- se- ments pro- du- cteurs	Valeur de la pro- duction — Mil réis	Nom- bre d'éta- blis- se- ments pro- du- cteurs	Valeur de la pro- duction — Mil réis

ESTADO DO MARANHÃO

(CONCLUSÃO — FIN)

Pastos Bons.....	—	—	—	—	4	2:940\$	—	—	5	550\$
Pedreiras.....	—	—	—	—	—	—	—	—	—	—
Penalva.....	—	—	—	—	1	900\$	—	—	1	150\$
Picos.....	—	—	—	—	—	—	—	—	—	—
Pinheiro.....	—	—	—	—	—	—	—	—	—	—
Porto Franco.....	—	—	—	—	3	1:670\$	—	—	1	550\$
Riachão.....	—	—	—	—	—	—	—	—	—	—
Rosario.....	—	—	—	—	4	14:000\$	—	—	3	6:500\$
Santa Helena.....	—	—	—	—	—	—	—	—	—	—
Santa Quitéria.....	—	—	—	—	—	—	—	—	—	—
Santo Antonio de Balsas.....	—	—	—	—	2	380\$	—	—	2	420\$
Santo Antonio e Almas.....	—	—	—	—	1	1:600\$	—	—	1	9:056\$
São Bento dos Perizes.....	—	—	—	—	6	930\$	—	—	2	370\$
São Bernardo do Parnahyba..	—	—	—	—	5	1:470\$	12	5:210\$	4	9:530\$
São Francisco.....	—	—	—	—	4	700\$	4	2:700\$	67	73:030\$
São João dos Patos.....	—	—	—	—	204	180:919\$	5	2:560\$	141	84:615\$
São José de Ribamar.....	—	—	—	—	—	—	—	—	—	—
São José dos Mattões.....	—	—	—	—	6	2:360\$	—	—	47	36:800\$
São Luiz.....	—	—	—	—	15	8:880\$	—	—	2	1:000\$
São Luiz Gonzaga.....	—	—	—	—	1	740\$	—	—	—	—
São Vicente Ferrer.....	—	—	—	—	1	450\$	—	—	—	—
Tury-assú.....	—	—	—	—	—	—	—	—	—	—
Tutoya.....	—	—	—	—	—	—	—	—	—	—
Vargem Grande.....	—	—	—	—	5	2:600\$	1	600\$	4	8:500\$
Vianna.....	—	—	—	—	1	400\$	—	—	—	—
Victoria do Alto Parnahyba...	—	—	—	—	1	400\$	—	—	—	—
Victoria do Baixo Mearim....	—	—	—	—	3	1:100\$	—	—	—	—

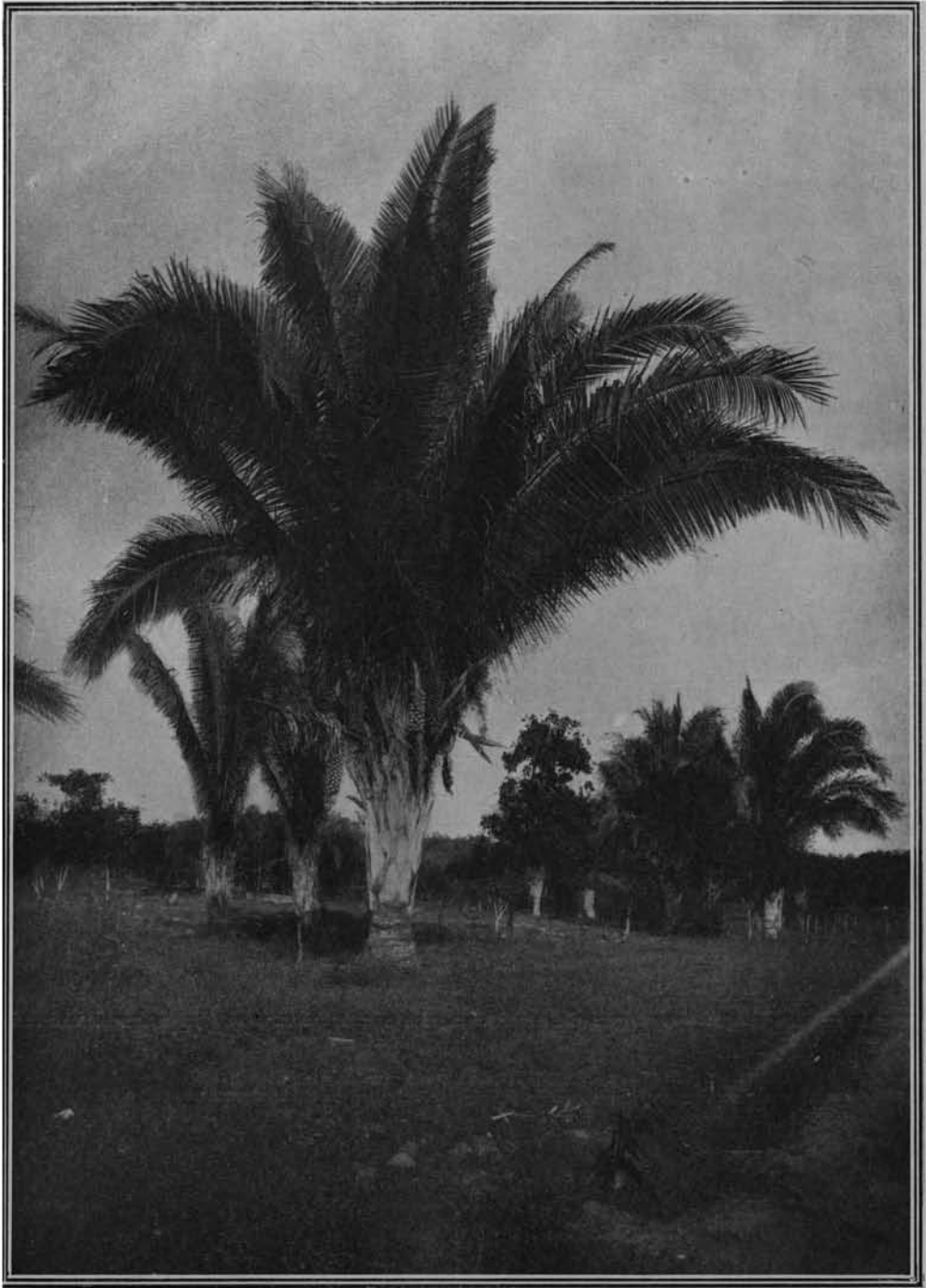

Palmeira de baba-assú (Estado do Maranhão)

V — Produção de mate e borracha e valor de alguns productos florestaes, em 1919, nos estabelecimentos ruraes recenseados em 1 de Setembro de 1920

Production du mate et de caoutchouc et valeur de divers produits forestiers, en 1919, dans les établissements ruraux recensés au 1^{er} Septembre 1920

MUNICIPIOS MUNICIPES	MATE MATE		BORRACHA CAOUTCHOUC		MADEIRAS BOIS		FIBRAS, RAIZES, CASCAS, CERAS E RESINAS FIBRES, RACI- NES, ÉCORCES, CIRES ET RE- SINES		CASTANHAS E CÔCOS DE DIVER- SAS ESPECIES CHÂTAIGNES ET COCOS DIVERS	
	Numero de estabe- lecim- entos pro- ductores	Pro- ducção Pro- duction	Numero de estabe- lecim- entos pro- ductores	Pro- ducção Pro- duction	Numero de estabe- lecim- entos pro- ductores	Valor da pro- ducção	Numero de estabe- lecim- entos pro- ductores	Valor da pro- ducção	Numero de estabe- lecim- entos pro- ductores	Valor da pro- ducção
	Nom- bre d'éta- blis- se- ments pro- du- cteurs	— — Quintaes Quin- taux	Nom- bre d'éta- blis- se- ments pro- du- cteurs	— — Quintaes Quin- taux	Nom- bre d'éta- blis- se- ments pro- du- cteurs	Valeur de la pro- duction — — Mil réis	Nom- bre d'éta- blis- se- ments pro- du- cteurs	Valeur de la pro- duction — — Mil réis	Nom- bre d'éta- blis- se- ments pro- du- cteurs	Valeur de la pro- duction — — Mil réis

ESTADO DE MATTO GROSSO

Aquidauana	—	—	—	—	3	2:200\$	1	3:000\$	—	—
Bella Vista	—	—	—	—	1	3:000\$	—	—	—	—
Campo Grande	—	—	—	—	34	232:100\$	—	—	—	—
Corumbá	—	—	—	—	4	60:000\$	—	—	—	—
Coxim	—	—	—	—	2	1:400\$	—	—	—	—
Cuyabá	—	—	—	—	11	43:400\$	—	—	—	—
Diamantino	—	—	5	529	1	6:200\$	1	820\$	—	—
Livramento	—	—	—	—	3	1:000\$	—	—	—	—
Matto Grosso	—	—	—	—	—	—	—	—	—	—
Miranda	—	—	—	—	3	3:360\$	—	—	—	—
Nioac	—	—	—	—	6	21:200\$	—	—	—	—
Poconé	—	—	—	—	—	—	—	—	—	—
Ponta Porã	87	43 168	—	—	67	295:199\$	5	3:300\$	2	600\$
Porto Murtinho	—	—	—	—	—	—	—	—	—	—
Registro do Araguaya	—	—	—	—	—	—	—	—	—	—
Rosário Oeste	—	—	6	412	1	500\$	—	—	—	—
Sant'Auna do Parauhyba	—	—	—	—	13	37:400\$	—	—	—	—
Santo Antonio do Rio Abaixo	—	—	1	100	1	3:000\$	—	—	—	—
Santo Antonio do Rio Madeira	—	—	—	—	2	1:800\$	—	—	1	200\$
São Luiz de Cáceres	—	—	—	—	3	74:000\$	—	—	—	—
Tres Lagôas	—	—	—	—	4	15:000\$	—	—	—	—

ESTADO DE MINAS GERAES

Abeté	—	—	—	—	35	47:943\$	2	1:250\$	—	—
Abadia do Bom Sucesso	—	—	—	—	2	35:000\$	—	—	—	—
Abre Campo	—	—	—	—	16	23:400\$	2	2:670\$	—	—

V — Produção de mate e borracha e valor de alguns productos florestaes, em 1919,
nos estabelecimentos ruraes recenseados em 1 de Setembro de 1920

Production du mate et de caoutchouc et valeur de divers produits forestiers, en 1919,
dans les établissements ruraux recensés au 1^{er} Septembre 1920

MUNICIPIOS MUNICIPES	MATE MATE		BORRACHA CAOUTCHOUC		MADEIRAS BOIS		FIBRAS, RAIZES, CASCAS, CERAS E RESINAS FIBRES, RACI- NES, ÉCORCES, CIRE ET RE- SINES		CASTANHAS E CÓCOS DE DIVER- SAS ESPECIES CHÂTAIGNES ET COCOS DIVERS	
	Numero de estabe- lecim- entos pro- ductores	Pro- dução — Quintas	Numero de estabe- lecim- entos pro- ductores	Pro- dução — Quintas	Numero de estabe- lecim- entos pro- ductores	Valor da pro- dução	Numero de estabe- lecim- entos pro- ductores	Valor da pro- dução	Numero de estabe- lecim- entos pro- ductores	Valor da pro- dução
	Nome de estabe- lecim- entos pro- ductores	— Quintas	Nome de estabe- lecim- entos pro- ductores	— Quintas	Nome de estabe- lecim- entos pro- ductores	— Mil réis	Nome de estabe- lecim- entos pro- ductores	— Mil réis	Nome de estabe- lecim- entos pro- ductores	— Mil réis

ESTADO DE MINAS GERAES

(CONTINUAÇÃO - SUITE)

Aguas Virtuosas.....	—	—	—	—	4	8:450\$	—	—	—	—
Alfenas.....	—	—	—	—	36	75:560\$	—	—	—	—
Alto Rio Dôce.....	—	—	—	—	3	5:230\$	—	—	—	—
Alvinópolis.....	—	—	—	—	10	22:600\$	—	—	—	—
Antonio Dias.....	—	—	—	—	2	2:100\$	—	—	—	—
Apparecida do Claudio.....	—	—	—	—	9	50:000\$	3	2:690\$	—	—
Araguary.....	—	—	—	—	19	78:210\$	2	2:320\$	—	—
Arassuahy.....	—	—	—	—	61	91:443\$	1	500\$	1	200\$
Araxá.....	—	—	—	—	8	64:300\$	2	2:100\$	—	—
Arceburgo.....	—	—	—	—	2	12:000\$	—	—	—	—
Areado.....	—	—	—	—	1	4:000\$	—	—	—	—
Aymorés.....	—	—	—	—	11	165:000\$	—	—	—	—
Ayuruoca.....	—	—	—	—	22	138:320\$	1	2:000\$	—	—
Baependy.....	—	—	—	—	12	29:000\$	—	—	—	—
Bambuy.....	—	—	—	—	7	12:600\$	—	—	—	—
Barbacena.....	—	—	—	—	98	286:815\$	10	7:590\$	—	—
Bello Horizonte.....	—	—	—	—	13	43:476\$	—	—	—	—
Bôa Vista do Tremedal.....	—	—	—	—	108	136:980\$	6	2:635\$	6	1:244\$
Bocayuva.....	—	—	1	2	41	95:260\$	3	561\$	3	300\$
Bom Despacho.....	—	—	—	—	3	9:000\$	1	2:000\$	—	—
Bomfim.....	—	—	—	—	13	17:210\$	—	—	—	—
Bom Successo.....	—	—	—	—	1	4:500\$	1	600\$	—	—
Cabo Verde.....	—	—	—	—	3	8:000\$	—	—	—	—
Caeté.....	—	—	—	—	2	3:400\$	—	—	4	230\$
Caldas.....	—	—	—	—	22	16:820\$	—	—	—	—
Cambuy.....	—	—	—	—	2	2:600\$	—	—	—	—

V — Produção de mate e borracha e valor de alguns productos florestaes, em 1919, nos estabelecimentos ruraes recenseados em 1 de Setembro de 1920

Production du mate et de caoutchouc et valeur de divers produits forestiers, en 1919, dans les établissements ruraux recensés au 1^{er} Septembre 1920

MUNICIPIOS MUNICIPES	MATE MATE		BORRACHA CAOUTCHOUC		MADEIRAS BOIS		FIBRAS, RAIZES, CASCAS, CERAS E RESINAS FIBRES, RACI- NES, ÉCORCES, CIRES ET RE- SINES		CASTANHAS E CÓCOS DE DIVER- SAS ESPECIES CHÂTAIGNES ET COCOS DIVERS	
	Numero de estabe- lecim- entos pro- ductores	Pro- ducção Pro- duction	Numero de estabe- lecim- entos pro- ductores	Pro- ducção Pro- duction	Numero de estabe- lecim- entos pro- ductores	Valor da pro- ducção	Numero de estabe- lecim- entos pro- ductores	Valor da pro- ducção	Numero de estabe- lecim- entos pro- ductores	Valor da pro- ducção
	Nom- bre d'éta- blis- se- ments pro- du- cteurs	Quintaes Quin- taux	Nom- bre d'éta- blis- se- ments pro- du- cteurs	Quintaes Quin- taux	Nom- bre d'éta- blis- se- ments pro- du- cteurs	Valeur de la pro- duction — Mil réis	Nom- bre d'éta- blis- se- ments pro- du- cteurs	Valeur de la pro- duction — Mil réis	Nom- bre d'éta- blis- se- ments pro- du- cteurs	Valeur de la pro- duction — Mil réis

ESTADO DE MINAS GERAES

(CONTINUAÇÃO — SUITE)

Campanha.....	—	—	—	—	2	3:120\$	—	—	—	—
Campestre.....	—	—	—	—	7	10:900\$	—	—	—	—
Campo Bello.....	—	—	—	—	7	30:800\$	—	—	1	8:000\$
Campos Geraes.....	—	—	—	—	7	8:150\$	4	3:525\$	—	—
Capellinha.....	—	—	—	—	2	1:930\$	—	—	—	—
Caracol.....	—	—	—	—	3	6:400\$	—	—	—	—
Carangola.....	—	—	—	—	129	226:752\$	29	41:239\$	1	200\$
Caratinga.....	—	—	—	—	34	91:650\$	—	—	—	—
Carmo do Paranahyba.....	—	—	—	—	9	22:500\$	—	—	—	—
Carmo do Rio Claro.....	—	—	—	—	28	42:230\$	2	540\$	3	1:300\$
Cassia.....	—	—	—	—	2	1:700\$	—	—	—	—
Cataguazes.....	—	—	—	—	26	79:950\$	1	500\$	—	—
Caxambú.....	—	—	—	—	3	4:600\$	—	—	—	—
Christina.....	—	—	—	—	2	41:800\$	—	—	—	—
Conceição do Rio Verde.....	—	—	—	—	2	20:000\$	2	700\$	—	—
Conceição do Serro.....	—	—	—	—	12	16:120\$	—	—	—	—
Conquista.....	—	—	—	—	2	40:000\$	—	—	—	—
Contagem.....	—	—	—	—	13	27:450\$	2	2:100\$	—	—
Curvello.....	—	—	—	—	8	19:131\$	2	270\$	—	—
Diamantina.....	—	—	—	—	7	48:750\$	1	200\$	2	205\$
Divinopolis.....	—	—	—	—	2	7:500\$	—	—	—	—
Dôres da Boa Esperança.....	—	—	—	—	21	46:685\$	2	1:100\$	—	—
Dôres do Indayá.....	—	—	—	—	20	21:800\$	—	—	—	—
Eloy Mendes.....	—	—	—	—	2	4:500\$	—	—	—	—
Entre Rios.....	—	—	—	—	16	42:640\$	3	3:000\$	1	312\$
Estrella do Sul.....	—	—	—	—	4	18:500\$	—	—	—	—

V — Produção de mate e borracha e valor de alguns productos florestaes, em 1919,
nos estabelecimentos ruraes recenseados em 1 de Setembro de 1920

Production du mate et de caoutchouc et valeur de divers produits forestiers, en 1919,
dans les établissements ruraux recensés au 1^{er} Septembre 1920

MUNICIPIOS MUNICIPES	MATE MATE		BORRACHA CAOUTCHOUC		MADEIRAS BOIS		FIBRAS, RAIZES, CASCAS, GERAS E RESINAS FIBRES, RACI- NES, ÉCORCES, CIRES ET RE- SINES		CASTANHAS E CÓCOS DE DIVER- SAS ESPECIES CHÂTAIGNES ET COCOS DIVERS	
	Numero de estabe- lecimen- tos pro- ductores	Pro- dução	Numero de estabe- lecimen- tos pro- ductores	Pro- dução	Numero de estabe- lecimen- tos pro- ductores	Valor da pro- dução	Numero de estabe- lecimen- tos pro- ductores	Valor da pro- dução	Numero de estabe- lecimen- tos pro- ductores	Valor da pro- dução
	Nom- bre d'éta- blis- sements pro- duc- teurs	Quintaes — Quin- taux	Nom- bre d'éta- blis- sements pro- duc- teurs	Quin- taes — Quin- taux	Nom- bre d'éta- blis- sements pro- duc- teurs	Valeu de la pro- duction — Mil réis	Nom- bre d'éta- blis- sements pro- duc- teurs	Valeur de la pro- duction — Mil réis	Nom- bre d'éta- blis- sements pro- duc- teurs	Valeur de la pro- duction — Mil réis

ESTADO DE MINAS GERAES

(CONTINUAÇÃO — SUITE)

Extrema	—	—	—	—	3	11:700\$	—	—	—	—
Formiga	—	—	—	—	7	36:920\$	—	—	—	—
Fortaleza	—	—	—	—	2	1:000\$	—	—	1	20:000\$
Fructal	—	—	—	—	6	23:430\$	—	—	—	—
Grão Mogol	—	—	—	—	1	2:100\$	—	—	—	—
Guaranesia	—	—	—	—	27	24:465\$	2	720\$	—	—
Guarany	—	—	—	—	4	16:000\$	1	300\$	—	—
Guaratá	—	—	—	—	11	23:700\$	—	—	—	—
Guaxupé	—	—	—	—	1	2:800\$	—	—	—	—
Inconfidência	—	—	—	—	12	14:080\$	—	—	—	—
Itabira	—	—	—	—	1	1:200\$	—	—	—	—
Itajubá	—	—	—	—	4	21:100\$	1	2:500\$	—	—
Itapecerica	—	—	—	—	24	68:550\$	—	—	—	—
Itaúna	—	—	—	—	11	18:920\$	4	9:882\$	1	510\$
Ituyutaba	—	—	—	—	4	9:770\$	—	—	—	—
Jacuby	—	—	—	—	3	8:350\$	—	—	—	—
Jacutinga	—	—	—	—	44	93:400\$	1	700\$	—	—
Jaguary	—	—	—	—	16	242:020\$	—	—	—	—
Januaria	—	—	—	—	38	48:590\$	—	—	—	—
João Pinheiro	—	—	—	—	4	3:150\$	—	—	—	—
Juiz de Fóia	—	—	—	—	12	131:563\$	1	30:000\$	—	—
Lagôa Dourada	—	—	—	—	4	6:760\$	2	2:200\$	—	—
Lavras	—	—	—	—	4	34:200\$	2	640\$	—	—
Leopoldina	—	—	—	—	29	89:605\$	—	—	—	—
Lima Duarte	—	—	—	—	2	4:900\$	—	—	—	—
Manhuassú	—	—	—	—	54	128:105\$	2	650\$	—	—

V — Produção de mate e borracha e valor de alguns productos florestaes, em 1919, nos estabelecimentos ruraes recenseados em 1 de Setembro de 1920

Production du mate et de caoutchouc et valeur de divers produits forestiers, en 1919, dans les établissements ruraux recensés au 1^{er} Septembre 1920

MUNICIPIOS MUNICIPES	MATE MATE		BORRACHA CAOUTCHOUC		MADEIRAS BOIS		FIBRAS, RAIZES, CASCAS, CERAS E RESINAS FIBRES, RACI- NES, ÉCORCES, CIRES ET RE- SINES		CASTANHAS E CÔCOS DE DIVER- SAS ESPECIES CHÂTAIGNES ET COCOS DIVERS	
	Numero da estabe- lecimen- tos pro- ductores	Pro- ducção — Pro- duction	Numero da estabe- lecimen- tos pro- ductores	Pro- ducção — Pro- duction	Numero da estabe- lecimen- tos pro- ductores	Valor da pro- ducção	Numero da estabe- lecimen- tos pro- ductores	Valor da pro- ducção	Numero da estabe- lecimen- tos pro- ductores	Valor da pro- ducção
	Nom- bre d'éta- blis- se- ments pro- du- cteurs	Quin- taes — Quin- taux	Nom- bre d'éta- blis- se- ments pro- du- cteurs	Quin- taes — Quin- taux	Nom- bre d'éta- blis- se- ments pro- du- cteurs	Valeur de la pro- duction — Mil réis	Nom- bre d'éta- blis- se- ments pro- du- cteurs	Valeur de la pro- duction — Mil réis	Nom- bre d'éta- blis- se- ments pro- du- cteurs	Valeur de la pro- duction — Mil réis

ESTADO DE MINAS GERAES

(CONTINUAÇÃO — SUITE)

Mar de Hespanha	—	—	—	—	14	43:200\$	—	—	—	—
Maria da Fé	—	—	—	—	2	3:300\$	—	—	—	—
Marianna	—	—	—	—	4	7:100\$	—	—	—	—
Mercês	—	—	—	—	3	5:250\$	—	—	—	—
Minas Novas	—	—	—	—	2	1:100\$	—	—	—	—
Monte Alegre	—	—	—	—	2	2:500\$	1	700\$	—	—
Monte Carmello	—	—	—	—	4	13:600\$	—	—	—	—
Monte Santo	—	—	—	—	2	4:120\$	1	310\$	2	392\$
Montes Claros	—	—	—	—	12	36:880\$	2	2:000\$	—	—
Muzambinho	—	—	—	—	2	5:100\$	1	2:000\$	—	—
Oliveira	—	—	—	—	16	20:605\$	2	3:000\$	—	—
Ouro Fino	—	—	—	—	2	18:000\$	—	—	—	—
Ouro Preto	1	8	—	—	14	44:950\$	6	32:502\$	—	—
Palma	—	—	—	—	15	63:000\$	—	—	—	—
Palmyra	—	—	—	—	6	14:000\$	—	—	—	—
Pará	—	—	—	—	7	17:030\$	4	2:105\$	—	—
Paracatú	—	—	—	—	7	12:500\$	—	—	—	—
Paraguassú	—	—	—	—	2	960\$	—	—	—	—
Paraisópolis	—	—	—	—	29	56:500\$	1	2:000\$	—	—
Paraopeba	—	—	—	—	3	2:620\$	—	—	—	—
Passa Quatro	—	—	—	—	9	37:500\$	—	—	—	—
Passa Tempo	—	—	—	—	—	—	—	—	—	—
Passos	—	—	—	—	8	15:300\$	1	800\$	—	—
Patos	—	—	—	—	36	52:505\$	5	4:000\$	—	—
Patrocínio	—	—	—	—	16	46:850\$	1	430\$	1	350\$
Peçanha	—	—	—	—	8	12:000\$	—	—	—	—

V — Produção de mate e borracha e valor de alguns productos florestaes, em 1919,
nos estabelecimentos ruraes recenseados em 1 de Setembro de 1920

Production du mate et de caoutchouc et valeur de divers produits forestiers, en 1919,
dans les établissements ruraux recensés au 1^{er} Septembre 1920

MUNICIPIOS MUNICIPES	MATE MATE		BORRACHA CAOUTCHOUC		MADEIRAS BOIS		FIBRAS, RAIZES, CASCAS, CERAS E RESINAS		CASTANHAS E CÔCOS DE DIVER- SAS ESPECIES	
	Numero de estabe- lecimen- tos pro- ductores	Pro- dução	Numero de estabe- lecimen- tos pro- ductores	Pro- dução	Numero de estabe- lecimen- tos pro- ductores	Valor da pro- dução	Numero de estabe- lecimen- tos pro- ductores	Valor da pro- dução	Numero de estabe- lecimen- tos pro- ductores	Valor da pro- dução
	Nome de establi- samen- tos pro- ductores	—	Nome de establi- samen- tos pro- ductores	—	Nome de establi- samen- tos pro- ductores	—	Nome de establi- samen- tos pro- ductores	—	Nome de establi- samen- tos pro- ductores	—
	Quintaes	Quintaes	Quintaes	Quintaes	Mil réis	Mil réis	Mil réis	Mil réis		

ESTADO DE MINAS GERAES

(CONTINUAÇÃO — SUITE)

Pedra Branca	—	—	—	—	2	101:000\$	—	—	—	—
Pequy	—	—	—	—	7	13:000\$	—	—	—	—
Perdões	—	—	—	—	2	1:340\$	—	—	—	—
Piranga	—	—	—	—	8	17:300\$	—	—	—	—
Pirapora	—	—	—	—	4	85:500\$	2	700\$	4	600\$
Pitanguy	—	—	—	—	6	12:530\$	—	—	—	—
Piumhy	—	—	—	—	22	25:435\$	—	—	—	—
Poços de Caldas	—	—	—	—	26	137:900\$	—	—	—	—
Pomba	—	—	—	—	4	6:900\$	—	—	—	—
Ponte Nova	—	—	—	—	17	36:200\$	2	1:700\$	—	—
Pouso Alegre	—	—	—	—	17	34:730\$	—	—	—	—
Pouso Alto	—	—	—	—	1	3:000\$	1	600\$	—	—
Prados	—	—	—	—	10	13:545\$	2	2:350\$	—	—
Prata	—	—	—	—	4	6:000\$	—	—	—	—
Queluz	—	—	—	—	51	315:000\$	2	4:010\$	3	2:300\$
Rio Branco	—	—	—	—	11	20:050\$	—	—	—	—
Rio Casca	—	—	—	—	14	134:110\$	1	3:200\$	—	—
Rio José Pedro	—	—	—	—	6	10:600\$	—	—	—	—
Rio Novo	—	—	—	—	5	23:250\$	2	2:500\$	1	500\$
Rio Pardo	—	—	2	15	3	2:270\$	—	—	—	—
Rio Piracicaba	—	—	—	—	—	—	—	—	—	—
Rio Preto	—	—	—	—	7	7:990\$	—	—	—	—
Sabará	—	—	—	—	22	63:740\$	2	9:600\$	—	—
Sacramento	—	—	—	—	148	120:625\$	52	23:195\$	31	3:970\$
Salinas	—	—	—	—	3	3:900\$	—	—	—	—
Sant'Anna dos Ferros	—	—	—	—	4	6:245\$	1	739\$	—	—

V — Produção de mate e borracha e valor de alguns productos florestaes, em 1919, nos estabelecimentos ruraes recenseados em 1 de Setembro de 1920

Production du mate et de caoutchouc et valeur de divers produits forestiers, en 1919, dans les établissements ruraux recensés au 1^{er} Septembre 1920

MUNICIPIOS MUNICIPES	MATE MATE		BORRACHA CAOUTCHOUC		MADEIRAS BOIS		FIBRAS, RAIZES, CASCAS, CERAS E RESINAS FIBRES, RACI- NES, ECORCES, CIRES ET RE- SINES		CASTANHAS E CÔCOS DE DIVER- SAS ESPECIES CHÂTAIGNES ET COCOS DIVERS	
	Numero de estabe- lecimen- tos pro- ductoras	Pro- dução Pro- duction	Numero de estabe- lecimen- tos pro- ductoras	Pro- dução Pro- duction	Numero de estabe- lecimen- tos pro- ductoras	Valor da pro- dução	Numero de estabe- lecimen- tos pro- ductoras	Valor da pro- dução	Numero de estabe- lecimen- tos pro- ductoras	Valor da pro- dução
	Nom- bre d'éta- blis- se- ments pro- du- cteurs	— — Quintaes Quin- taux	Nom- bre d'éta- blis- se- ments pro- du- cteurs	— — Quintaes Quin- taux	Nom- bre d'éta- blis- se- ments pro- du- cteurs	Valeur de la pro- duction — — Mil réis	Nom- bre d'éta- blis- se- ments pro- du- cteurs	Valeur de la pro- duction — — Mil réis	Nom- bre d'éta- blis- se- ments pro- du- cteurs	Valeur de la pro- duction — — Mil réis

ESTADO DE MINAS GERAES

(CONTINUAÇÃO — SUITE)

Santa Barbara	—	—	—	—	2	10:050\$	2	7:150\$	—	—
Santa Luzia do Rio das Velhas	—	—	—	—	29	38:038\$	5	2:330\$	2	5:100\$
Santa Quitéria	—	—	—	—	6	10:260\$	4	2:700\$	4	3:300\$
Santa Rita do Sapucahy	—	—	—	—	5	25:400\$	—	—	—	—
Santo Antonio do Machado	—	—	—	—	6	23:500\$	—	—	—	—
Santo Antonio do Monte ..	—	—	—	—	2	1:750\$	—	—	—	—
São Domingos do Prata ...	—	—	—	—	9	7:660\$	—	—	—	—
São Francisco	—	—	—	—	59	42:095\$	5	3:555\$	—	—
São Gonçalo do Sapucahy .	—	—	—	—	1	2:200\$	—	—	—	—
São Gotthardo	—	—	—	—	15	17:510\$	2	1:500\$	—	—
São João Baptista	—	—	—	—	7	8:350\$	—	—	4	1:200\$
São João d'El-Rey	—	—	—	—	8	11:480\$	2	700\$	—	—
São João Evangelista	—	—	—	—	2	2:320\$	—	—	—	—
São João Nepomuceno	—	—	—	—	5	12:460\$	1	910\$	—	—
São José d'Além Parahyba .	—	—	—	—	16	92:400\$	—	—	—	—
São José dos Botelhos	—	—	—	—	14	21:890\$	—	—	—	—
São Manoel	—	—	—	—	2	12:000\$	—	—	—	—
São Manoel do Mutum	—	—	—	—	—	—	—	—	—	—
São Miguel de Guanhães	—	—	—	—	33	99:960\$	3	2:070\$	1	250\$
São Paulo do Muriaé	—	—	—	—	2	8:200\$	—	—	—	—
São Sebastião do Paraíso	—	—	—	—	3	4:300\$	1	300\$	—	—
Serro	—	—	—	—	10	26:044\$	—	—	—	—
Sete Lagoas	—	—	—	—	3	12:500\$	—	—	—	—
Sylvestre Ferraz	—	—	—	—	1	1:100\$	—	—	—	—
Silvianópolis	—	—	—	—	4	3:400\$	2	2:500\$	—	—
Theophilo Ottoni	—	—	—	—	49	229:200\$	—	—	—	—

V — Produção de mate e boriacha e valor de alguns productos florestaes, em 1919,
nos estabelecimentos ruraes recensados em 1 de Setembro de 1920

Production du mate et de caoutchouc et valeur de divers produits forestiers, en 1919,
dans les établissements ruraux recensés au 1^{er} Septembre 1920

MUNICIPIOS MUNICIPES	MATE MATE		BORRACHA CAOUTCHOUC		MADEIRAS BOIS		FIBRAS, RAIZES, CASCAS, CERAS E RESINAS FIBRES, RACI- NES, ÉCORCES, CURES ET RE- SINES		CASTANHAS E CÔCOS DE DIVER- SAS ESPECIES CHÂTAIGNES ET COCOS DIVERS	
	Numero de estabe- lecimen- tos pro- ductores	Pro- dução Pro- duction	Numero do estabe- lecimen- tos pro- ductores	Pro- dução Pro- duction	Numero de estabe- lecimen- tos pro- ductores	Valor da pro- dução	Numero de estabe- lecimen- tos pro- ductores	Valor da pro- dução	Numero de estabe- lecimen- tos pro- ductores	Valor da pro- dução
	Nom- bre d'éta- blis- se- ments pro- du- cteurs	Quin- taas Quin- taux	Nom- bre d'éta- blis- se- ments pro- du- cteurs	Quin- taas Quin- taux	Nom- bre d'éta- blis- se- ments pro- du- cteurs	Valeur de la pro- duction — Mil réis	Nom- bre d'éta- blis- se- ments pro- du- cteurs	Valeur de la pro- duction — Mil réis	Nom- bre d'éta- blis- se- ments pro- du- cteurs	Valeur de la pro- duction — Mil réis

ESTADO DE MINAS GERAES

(CONCLUSÃO — FIN)

Tiradentes	—	—	—	—	1	2:000\$	—	—	—	—
Tres Corações do Rio Verde	—	—	—	—	2	5:400\$	—	—	—	—
Tres Pontas	—	—	—	—	2	4:150\$	1	2:500\$	—	—
Turvo	—	—	—	—	6	8:460\$	1	680\$	1	300\$
Ubatuba	—	—	—	—	19	295:405\$	1	440\$	—	—
Uberaba	—	—	—	—	124	343:465\$	14	53:000\$	—	—
Uberabinha	—	—	—	—	15	42:350\$	1	10:000\$	—	—
Varginha	—	—	—	—	3	8:000\$	—	—	—	—
Viçosa	—	—	—	—	6	13:300\$	—	—	—	—
Villa Braz	—	—	—	—	26	26:200\$	—	—	—	—
Villa Brazilia	—	—	—	—	33	44:950\$	6	2:670\$	1	200\$
Villa de Cambuquira	—	—	—	—	11	38:820\$	1	700\$	1	250\$
Villa do Rio Espera	—	—	—	—	3	4:300\$	—	—	—	—
Villa Jequitinhonha	—	—	—	—	20	54:500\$	5	5:900\$	13	3:532\$
Villa Nepomuceno	—	—	—	—	3	1:470\$	—	—	—	—
Villa Nova de Lima	—	—	—	—	47	54:142\$	25	7:421\$	1	800\$
Villa Nova de Rezende	—	—	—	—	15	14:890\$	—	—	—	—
Villa Rezende Costa	—	—	—	—	2	1:640\$	—	—	—	—
Virginia	—	—	—	—	1	1:200\$	—	—	—	—

ESTADO DO PARÁ

Abaeté	—	—	25	39	22	35:165\$	—	—	16	615\$
Acará	—	—	136	1 524	269	725:033\$	43	43:680\$	124	154:290\$
Affuá	—	—	431	5 773	—	—	—	—	—	—
Alemquer	—	—	3	21	2	5:200\$	—	—	3	16:650\$
Almeirim	—	—	60	1 284	2	5:500\$	2	123:000\$	24	257:500\$
Alta-mira	—	—	51	4 846	7	20:800\$	—	—	2	400\$

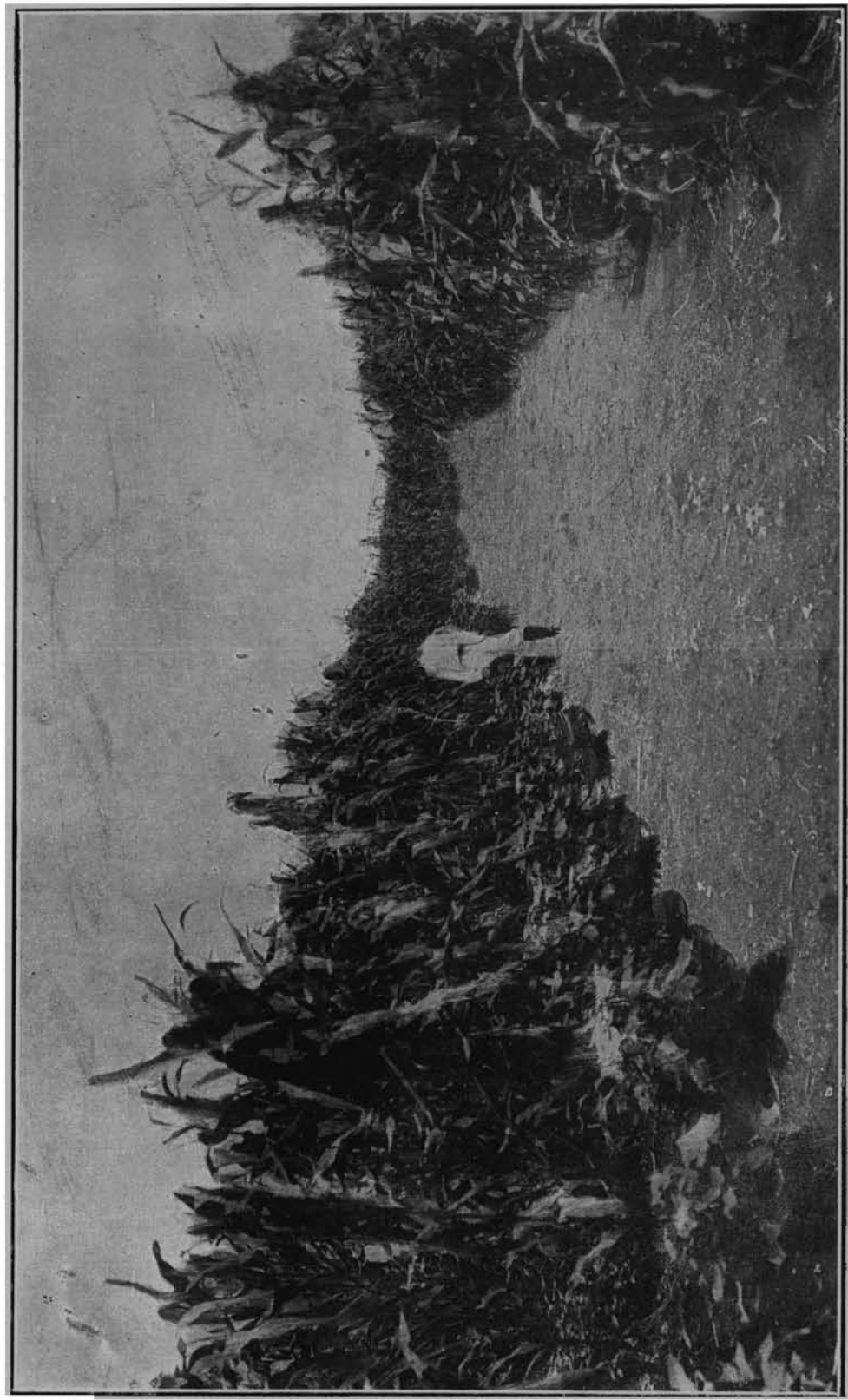

Culturas associadas de milho e algodão, pertencentes a colonos do Nucleo Colonial «Nova Europa»
(Estado de São Paulo)

V — Produção de mate e borracha e valor de alguns productos florestaes, em 1919, nos estabelecimentos ruraes recenseados em 1 de Setembro de 1920

Production du mate et de caoutchouc et valeur de divers produits forestiers, en 1919, dans les établissements ruraux recensés au 1^{er} Septembre 1920

MUNICIPIOS MUNICIPES	MATE MATE		BORRACHA CAOUTCHOUC		MADEIRAS BOIS		FIBRAS, RAIZES, CASCAS, CERAS E RESINAS FIBRES, RACI- NES, ÉCORCES, CIRES ET RE- SINES		CASTANHAS E CÔCOS DE DIVER- SAS ESPECIES CHÂTAIGNES ET COCOS DIVERS	
	Numero de estabe- lecim- entos pro- ductores	Pro- dução Pro- duction	Numero de estabe- lecim- entos pro- ductores	Pro- dução Pro- duction	Numero de estabe- lecim- entos pro- ductores	Valor da pro- dução	Numero de estabe- lecim- entos pro- ductores	Valor da pro- dução	Numero de estabe- lecim- entos pro- ductores	Valor da pro- dução
	Nome de estab- lisse- men- tos pro- du- cteurs	Quin- taes Quin- taux	Nome de estab- lisse- men- tos pro- du- cteurs	Quin- taes Quin- taux	Nome de estab- lisse- men- tos pro- du- cteurs	Valor de la pro- duction — Mil réis	Nome de estab- lisse- men- tos pro- du- cteurs	Valor de la pro- duction — Mil réis	Nome de estab- lisse- men- tos pro- du- cteurs	Valor de la pro- duction — Mil réis

ESTADO DO PARÁ

(CONTINUAÇÃO — SUITE)

Anajás	—	—	242	2 354	3	4:300\$	—	—	—	—
Aveiro	—	—	7	78	2	8:000\$	—	—	5	5:940\$
Bagre	—	—	97	734	3	1:230\$	—	—	10	8:160\$
Baião	—	—	88	985	10	11:697\$	3	27:200\$	20	109:114\$
Belém	1	1	835	2 161	1 446	337:324\$	393	48:833\$	485	55:757\$
Bragauça	—	—	2	2	23	7:030\$	—	—	—	—
Breves	—	—	455	3 109	156	511:730\$	46	7:620\$	6	905\$
Cachoeira	—	—	31	122	28	6:890\$	—	—	—	—
Cametá	—	—	796	2 260	56	10:550\$	5	380\$	405	30:500\$
Chaves	—	—	126	1 885	27	18:700\$	25	2:850\$	105	138:475\$
Conceição do Araguaia	—	—	—	—	—	—	—	—	—	—
Curralinho	—	—	562	6 541	131	80:300\$	24	3:720\$	22	2:510\$
Faro	—	—	—	—	—	—	—	—	—	—
Gurupá	—	—	142	968	13	14:359\$	3	415\$	61	7:590\$
Igarapé-assú	—	—	2	2	52	25:873\$	2	1:350\$	1	402\$
Igarapé-miry	—	—	165	3 919	9	1:360\$	2	180\$	2	280\$
Irituia	—	—	1	1	4	6:340\$	—	—	—	—
Itaituba	—	—	54	2 834	3	4:730\$	1	500\$	4	2:850\$
Jurity	—	—	4	27	4	4:650\$	1	1:000\$	—	—
Macapá	—	—	44	454	30	91:200\$	2	600\$	6	1:206\$
Marabá	—	—	2	105	4	67:000\$	—	—	1	5:110\$
Matacanã	—	—	8	12	—	—	—	—	—	—
Marapanim	—	—	27	19	67	22:412\$	24	1:954\$	2	70\$
Mazagão	—	—	161	2 916	83	86:686\$	—	—	9	51:000\$
Melgaço	—	—	274	2 162	56	50:740\$	18	1:532\$	12	4:087\$
Mocajuba	—	—	134	390	—	—	—	—	—	—
Mojú	—	—	18	402	139	157:875\$	11	430\$	3	230\$

V — Produção de mate e borracha e valor de alguns productos florestaes, em 1919,
nos estabelecimentos ruraes recenseados em 1 de Setembro de 1920

Production du mate et de caoutchouc et valeur de divers produits forestiers, en 1919,
dans les établissements ruraux recensés au 1^{er} Septembre 1920

MUNICIPIOS MUNICIPES	MATE MATE		BORRACHA CAOUCHOUC		MADEIRAS BOIS		FIBRAS, RAIZES, CASCAS, CERAS E RESINAS FIBRES, RACI- NES, ECORCES, CIRES ET RE- SINES		CASTANHAS E CÔCOS DE DIVER- SAS ESPECIES CHÂTAIGNES ET COCOS DIVERS	
	Numero de estabe- lecimen- tos pro- ductores	Pro- dução Pro- duction	Numero de estabe- lecimen- tos pro- ductores	Pro- dução Pro- duction	Numero de estabe- lecimen- tos pro- ductores	Valor da pro- dução	Numero de estabe- lecimen- tos pro- ductores	Valor da pro- dução	Numero de estabe- lecimen- tos pro- ductores	Valor da pro- dução
	Nom- bre d'éta- blis- se- ments pro- du- cteurs	— Quintaes Quin- taux	Nom- bre d'éta- blis- se- ments pro- du- cteurs	— Quintaes Quin- taux	Nom- bre d'éta- blis- se- ments pro- du- cteurs	Valeur de la pro- duction — Mil réis	Nom- bre d'éta- blis- se- ments pro- du- cteurs	Valeur de la pro- duction — Mil réis	Nom- bre d'éta- blis- se- ments pro- du- cteurs	Valeur de la pro- duction — Mil réis

ESTADO DO PARÁ

(CONCLUSÃO — FIN)

Monte Alegre	—	—	4	3	10	2:055\$	—	—	—	—
Montenegro	—	—	4	133	—	—	—	—	—	—
Muaná	—	—	1	8	—	—	—	—	—	—
Obidos	—	—	2	1	12	16:640\$	—	—	71	646:910\$
Oeiras	—	—	117	1 098	21	25:890\$	11	2:610\$	24	30:300\$
Ourém	—	—	—	—	—	—	—	—	—	—
Ponta de Pedras	—	—	161	450	16	2:515\$	24	3:722\$	99	15:450\$
Portel	—	—	377	1 586	52	12:353\$	6	481\$	75	33:926\$
Prainha	—	—	4	7	3	1:595\$	—	—	4	525\$
Quatipurú	—	—	—	—	—	—	1	400\$	—	—
Salinas	—	—	—	—	14	10:140\$	3	300\$	—	—
Santarém	—	—	63	1 894	3	4:350\$	—	—	—	—
São Caetano de Odivellas	—	—	30	30	29	25:868\$	17	2:201\$	21	5:036\$
São Domingos da Boa Vista	—	—	155	448	394	335:100\$	30	8:040\$	101	30:510\$
São João do Araguaia	—	—	—	—	—	—	—	—	—	—
São Miguel do Guamá	—	—	4	33	1	2:000\$	1	100\$	9	1:418\$
São Sebastião da Boa Vista	—	—	8	52	—	—	—	—	—	—
Soure	—	—	9	254	4	2:500\$	—	—	—	—
Souzel	—	—	42	1 361	3	2:600\$	—	—	4	7:800\$
Vigia	—	—	119	554	54	51:990\$	42	22:966\$	13	5:710\$
Vizeu	—	—	—	—	—	—	—	—	—	—

ESTADO DA PARAHYBA

Alagôa do Monteiro	—	—	—	—	—	—	—	—	—	—
Alagôa Grande	—	—	—	—	2	4:600\$	—	—	—	—
Alagôa Nova	—	—	—	—	2	300\$	—	—	—	—
Araruna	—	—	—	—	—	—	1	100\$	51	5:095\$

V — Produção de mate e borracha e valor de alguns productos florestaes, em 1919, nos estabelecimentos ruraes recenseados em 1 de Setembro de 1920

Production du mate et de caoutchouc et valeur de divers produits forestiers, en 1919, dans les établissements ruraux recensés au 1^{er} Septembre 1920

MUNICIPIOS MUNICIPES	MATE MATE		BORRACHA CAOUTCHOUC		MADEIRAS BOIS		FIBRAS, RAIZES, CASCAS, CERAS E RESINAS FIBRES, RACI- NES ÉCORCES, CIRE ET RE- SINES		CASTANHAS E CÓCOS DE DIVER- SAS ESPECIES CHÂTAIGNES ET COCOS DIVERS	
	Numero de estabe- lecimen- tos pro- ductores	Pro- ducção Pro- duction	Numero de estabe- lecimen- tos pro- ductores	Pro- ducção Pro- duction	Numero de estabe- lecimen- tos pro- ductores	Valor da pro- ducção	Numero de estabe- lecimen- tos pro- ductores	Valor da pro- ducção	Numero de estabe- lecimen- tos pro- ductores	Valor da pro- ducção
	Nome de d'éta- blis- se- men- tos pro- du- cteurs	— —	Nome de d'éta- blis- se- men- tos pro- du- cteurs	— —	Nome de d'éta- blis- se- men- tos pro- du- cteurs	Valeur de la pro- duction	Nome de d'éta- blis- se- men- tos pro- du- cteurs	Valeur de la pro- duction	Nome de d'éta- blis- se- men- tos pro- du- cteurs	Valeur de la pro- duction
	Quintaes	—	Quintaes	—	Quintaes	Mil réis	Quintaes	—	Quintaes	—

ESTADO DA PARAHYBA

(CONTINUAÇÃO — SUITE)

Areia	—	—	—	—	28	15:084\$	1	110\$	3	260\$
Bananeiras	—	—	—	—	10	4:260\$	—	—	—	—
Brejo do Cruz	—	—	—	—	—	—	—	—	—	—
Cabacciras	—	—	—	—	2	1:890\$	1	500\$	—	—
Cabedello	—	—	—	—	—	—	—	—	6	13:400\$
Caçara	—	—	—	—	3	12:200\$	—	—	1	800\$
Cajazeiras	—	—	—	—	5	1:506\$	—	—	2	440\$
Campina Grande	—	—	—	—	93	40:680\$	4	1:350\$	—	—
Catolê do Rocha	—	—	—	—	101	22:195\$	—	—	7	659\$
Conceição	—	—	—	—	1	800\$	—	—	—	—
Espirito Santo	—	—	—	—	1	500\$	—	—	1	500\$
Guarabira	—	—	—	—	7	4:138\$	—	—	—	—
Ingá	—	—	—	—	8	19:540\$	8	4:134\$	1	300\$
Itabayanna	—	—	—	—	1	2:300\$	1	600\$	1	150\$
Mamanguape	—	—	—	—	1	200\$	—	—	1	750\$
Misericórdia	—	—	—	—	12	7:972\$	6	850\$	2	340\$
Parahyba	—	—	—	—	5	7:400\$	2	160\$	26	29:296\$
Patos	—	—	—	—	—	—	—	—	—	—
Pedras de Fogo	—	—	—	—	20	14:983\$	3	338\$	2	155\$
Piancó	—	—	—	—	14	2:640\$	1	150\$	—	—
Picuhy	—	—	—	—	1	330\$	2	230\$	29	2:412\$
Pilar	—	—	—	—	2	780\$	—	—	1	410\$
Pombal	—	—	—	—	—	—	—	—	—	—
Princeza	—	—	—	—	94	12:487\$	1	150\$	—	—
Santa Luzia do Sabugy	—	—	—	—	—	—	—	—	—	—
Santa Rita	—	—	—	—	5	24:542\$	—	—	9	11:762\$
São João do Cariry	—	—	—	—	1	100\$	3	705\$	—	—

V — Produção de mate e borracha e valor de alguns productos florestaes, em 1919,
nos estabelecimentos ruraes recensados em 1 de Setembro de 1920

Production du mate et de caoutchouc et valeur de divers produits forestiers, en 1919,
dans les établissements ruraux recensés au 1^{er} Septembre 1920

MUNICIPIOS MUNICIPES	MATE MATE		BORRACHA CAOUTCHOUC		MADEIRAS BOIS		FIBRAS, RAIZES, CASCAS, CERAS E RESINAS FIBRES, RACI- NES, ECORCES, CIRES ET RE- SINES		CASTANHAS E CÔCOS DE DIVER- SAS ESPECIES CHÂTAIGNES ET COCOS DIVERS	
	Numero do estabe- lecimen- tos pro- ductores	Pro- dução Pro- duction	Numero da estabe- lecimen- tos pro- ductores	Pro- dução Pro- duction	Numero da estabe- lecimen- tos pro- ductores	Valor da pro- dução	Numero da estabe- lecimen- tos pro- ductores	Valor da pro- dução	Numero da estabe- lecimen- tos pro- ductores	Valor da pro- dução
	Nom- bre d'éta- blis- se- ments pro- du- cteurs	Quintaes Quin- taux	Nom- bre d'éta- blis- se- ments pro- du- cteurs	Quintaes Quin- taux	Nom- bre d'éta- blis- se- ments pro- du- cteurs	Valeur de la pro- duction — Mil réis	Nom- bre d'éta- blis- se- ments pro- du- cteurs	Valeur de la pro- duction — Mil réis	Nom- bre d'éta- blis- se- ments pro- du- cteurs	Valeur de la pro- duction — Mil réis

ESTADO DA PARAHYBA

(CONCLUSÃO — FIN)

São João do Rio do Peixe	—	—	—	—	—	—	—	—	—	—
São José de Piranhas	—	—	—	—	20	6:855\$	2	200\$	—	—
Serraria	—	—	—	—	1	220\$	—	—	—	—
Soledade	—	—	—	—	—	—	—	—	—	—
Souza	—	—	—	—	1	200\$	10	4:590\$	—	—
Taperoá	—	—	—	—	—	—	—	—	—	—
Teixeira	—	—	—	—	6	5:850\$	—	—	2	640\$
Umbuzeiro	—	—	—	—	3	400\$	—	—	—	—

ESTADO DO PARANÁ

Antonina	—	—	—	—	2	2:300\$	—	—	—	—
Araucaria	109	2 902	—	—	11	8:300\$	2	350\$	—	—
Assunguy de Cima,	12	340	—	—	10	3:728\$	1	160\$	—	—
Bocayuva	323	10 604	—	—	2	6:330\$	—	—	—	—
Campina Grande	381	29 400	—	—	6	6:240\$	—	—	—	—
Campo Largo	247	15 080	—	—	131	29:797\$	3	130\$	—	—
Carlopolis	—	—	—	—	—	—	—	—	—	—
Castro	214	3 939	—	—	59	200:825\$	—	—	1	25\$
Clevelandia	2	133	—	—	1	500\$	3	5:300\$	—	—
Colombo	155	4.219	—	—	16	20:780\$	—	—	—	—
Conchas	98	4 314	—	—	2	58:000\$	—	—	—	—
Curityba	219	10 615	—	—	115	94:272\$	7	17:060\$	—	—
Deodoro	72	1 880	—	—	71	136:364\$	14	121:780\$	—	—
Entre Rios	306	31 542	—	—	5	114:500\$	—	—	—	—
Fóz do Iguassú	10	13 314	—	—	10	284:342\$	—	—	—	—
Guarakessaba	—	—	—	—	6	1:395\$	—	—	—	—
Guarapuava	222	16 389	—	—	7	3:598\$	5	492\$	—	—

V — Produção de mate e boriacha e valor de alguns productos florestaes, em 1919, nos estabelecimentos ruraes recenseados em 1 de Setembro de 1920

Production du mate et de caoutchouc et valeur de divers produits forestiers, en 1919, dans les établissements ruraux recensés au 1^{er} Septembre 1920

MUNICIPIOS MUNICIPES	MATE MATE		BORRACHA CAOUTCHOUC		MADEIRAS BOIS		FIBRAS, RAIZES, CASCAS, CERAS E RESINAS FIBRES, RACI- NES, ÉCORCES, CIRES ET RE- SINES		CASTA-HAS E CÓCOS DE DIVER- SAS ESPECIES CHÂTAIGNES ET COCOS DIVERS	
	Numero de estabe- lecimen- tos pro- ductores	Pro dução — Pro- duction	Numero de estabe- lecimen- tos pro- ductores	Pro- dução — Pro- duction	Numero de estabe- lecimen- tos pro- ductores	Valor da pro- dução — Valeu de la pro- duction	Numero de estabe- lecimen- tos pro- ductores	Valor da pro- dução — Valeu de la pro- duction	Numero de estabe- lecimen- tos pro- ductores	Valor da pro- dução — Valeu de la pro- duction
	Nom- bre d'éta- blis- se- ments pro- du- cteurs	Quin- taes — Quin- taux	Nom- bre d'éta- blis- se- ments pro- du- cteurs	Quin- taes — Quin- taux	Nom- bre d'éta- blis- se- ments pro- du- cteurs	Mil réis — —	Nom- bre d'éta- blis- se- ments pro- du- cteurs	Mil réis — —	Nom- bre d'éta- blis- se- ments pro- du- cteurs	Mil réis — —

ESTADO DO PARANÁ

(CONTINUAÇÃO — SUITE)

Guaratuba	—	—	—	—	3	2:820\$	—	—	—	—
Iraty	225	1 514	—	—	3	2:600\$	2	2:000\$	—	—
Jacarésinho	—	—	—	—	5	12:500\$	1	200\$	—	—
Jaguariahyva	11	3 154	—	—	1	30:000\$	—	—	—	—
Lapa	628	209 066	—	—	29	198:141\$	—	—	—	—
Marumby	22	1 521	—	—	1	500\$	—	—	—	—
Morretes	7	35	—	—	44	29:087\$	46	76:790\$	—	—
Palmas	31	6 453	—	—	1	1:000\$	—	—	—	—
Palmeira	410	148 067	—	—	25	75:938\$	—	—	—	—
Palmyra	85	23 949	—	—	2	2:700\$	—	—	—	—
Paranaguá	—	—	—	—	—	—	—	—	—	—
Piraíhy	8	83	—	—	4	3:100\$	—	—	—	—
Ponta Grossa	6	123	—	—	7	25:600\$	—	—	—	—
Porto de Cima	—	—	—	—	—	—	—	—	—	—
Prudentópolis	1 331	45 619	—	—	12	70:068\$	44	1:052\$	—	—
Ribeirão Claro	—	—	—	—	109	75:728\$	1	200\$	—	—
Rio Branco	68	2 354	—	—	11	7:400\$	—	—	—	—
Rio Negro	651	24 627	—	—	53	260:977\$	3	165\$	—	—
Santo Antonio da Platina	—	—	—	—	2	600\$	—	—	—	—
Santo Antonio de Imbituva	407	21 491	—	—	19	82:174\$	2	2:300\$	—	—
São João do Triunpho	114	11 404	—	—	2	1:036\$	—	—	—	—
São José da Boa Vista	—	—	—	—	3	1:350\$	2	1:150\$	—	—
São José dos Pinhacs	831	102 573	—	—	597	347:962\$	467	724:514\$	—	—
São Matheus	907	41 062	—	—	4	10:072\$	2	1:300\$	—	—
São Pedro de Mallet	637	11 778	—	—	242	84:026\$	51	25:969\$	7	384\$
Serio Azul	8	20\$	—	—	1	400\$	—	—	—	—
Tamandaré	62	2 320	—	—	44	27:055\$	1	240\$	—	—

V — Produção de mate e borracha e valor de alguns productos florestaes, em 1919, nos estabelecimentos rurais recenseados em 1 de Setembro de 1920

Production du mate et de caoutchouc et valeur de divers produits forestiers, en 1919, dans les établissements ruraux recensés au 1^{er} Septembre 1920

MUNICIPIOS MUNICIPES	MATE MATE		BORRACHA CAOUTCHOUC		MADEIRAS BOIS		FIBRAS, RAIZES, CASCAS, CERAS E RESINAS FIBRES, RACI- NES, BOCORCES, CIREES ET RE- SINES		CASTANHAS E CÔCOS DE DIVER- SAS ESPECIES CHÂTAIGNES ET COCOS DIVERS	
	Numero de estabe- lecim- entos pro- ductores	Pro- dução — Quintaes	Numero de estabe- lecim- entos pro- ductores	Pro- dução — Quintaes	Numero de estabe- lecim- entos pro- ductores	Valor da pro- dução — Mil réis	Numero de estabe- lecim- entos pro- ductores	Valor da pro- dução — Mil réis	Numero de estabe- lecim- entos pro- ductores	Valor da pro- dução — Mil réis
	Nom- bre d'éta- blis- se- ments pro- du- cteurs	Pro- duction — Quintaux	Nom- bre d'éta- blis- se- ments pro- du- cteurs	Pro- duction — Quintaux	Nom- bre d'éta- blis- se- ments pro- du- cteurs	Valeur de la pro- duction — Mil réis	Nom- bre d'éta- blis- se- ments pro- du- cteurs	Valeur de la pro- duction — Mil réis	Nom- bre d'éta- blis- se- ments pro- du- cteurs	Valeur de la pro- duction — Mil réis

ESTADO DE PERNAMBUCO

(CONTINUAÇÃO — SUITE)

Escada.....	-	-	-	-	5	118:050\$	-	-	-	-
Exú.....	-	-	-	-	12	1:930\$	-	-	-	-
Flôres.....	-	-	-	-	-	-	-	-	15	1:530\$
Floresta.....	-	-	4	45	-	-	-	-	-	-
Gamelleira.....	-	-	-	-	5	11:750\$	-	-	1	125\$
Garanhuns.....	-	-	-	-	6	2:960\$	-	-	-	-
Gloria de Goytá.....	-	-	-	-	2	800\$	-	-	12	590\$
Goyanna.....	-	-	-	-	10	27:100\$	1	100\$	2	2:120\$
Granito.....	-	-	-	-	-	-	-	-	-	-
Gravatá.....	-	-	-	-	-	-	-	-	-	-
Iguarassú.....	-	-	-	-	9	65:600\$	-	-	11	11:200\$
Ingazeira.....	-	-	-	-	-	-	-	-	-	-
Ipojuca.....	-	-	-	-	25	85:100\$	-	-	1	220\$
Itambé.....	-	-	-	-	3	15:800\$	-	-	-	-
Jaboatão.....	-	-	-	-	15	256:657\$	-	-	-	-
Leopoldina.....	-	-	-	-	-	-	-	-	-	-
Limoeiro.....	-	-	-	-	1	1:000\$	-	-	-	-
Nazareth.....	-	-	-	-	11	12:250\$	5	1:850\$	-	-
Olinda.....	-	-	-	-	-	-	-	-	-	-
Ouricury.....	-	-	-	-	-	-	-	-	-	-
Palmares.....	-	-	-	-	6	22:100\$	-	-	-	-
Panellas.....	-	-	-	-	3	4:500\$	1	100\$	-	-
Pau d'Alho.....	-	-	-	-	4	10:600\$	-	-	-	-
Pedra.....	-	-	-	-	2	250\$	2	400\$	-	-
Petrolina.....	-	-	-	-	15	27:279\$	1	1:000\$	-	-
Quipapá.....	-	-	-	-	5	17:400\$	-	-	-	-

V — Produção de mate e borracha e valor de alguns productos florestaes, em 1919,
nos estabelecimentos ruraes recenseados em 1 de Setembro de 1920

Production du mate et de caoutchouc et valeur de divers produits forestiers, en 1919,
dans les établissements ruraux recensés au 1^{er} Septembre 1920

MUNICIPIOS MUNICIPES	MATE MATE		BORRACHA CAOUTCHOUC		FIADEIBAS BOIS		FIBRAS, RAIZES, CASCAS, CEBAS E RESINAS FIBRES, RACI- NES, ÉCORCES, CIRES ET RES- SINES		CASTANHAS E CÔCOS DE DIVER- SAS ESPECIES CHÂTAIGNES ET COCOS DIVERS	
	Numero de estabe- lecim- entos pro- ductores	Pro- dução — Pro- duction	Numero de estabe- lecim- entos pro- ductores	Pro- dução — Pro- duction	Numero de estabe- lecim- entos pro- ductores	Valor da pro- dução	Numero de estabe- lecim- entos pro- ductores	Valor da pro- dução	Numero de estabe- lecim- entos pro- ductores	Valor da pro- dução
	Nome de establi- sements pro- ducteurs	Quintas — Quintaux	Nome de establi- sements pro- ducteurs	Quintas — Quintaux	Nome de establi- sements pro- ducteurs	— — Mil réis	Nome de establi- sements pro- ducteurs	— — Mil réis	Nome de establi- sements pro- ducteurs	— — Mil réis

ESTADO DE PERNAMBUCO

(CONCLUSÃO — FIN)

Recife.....	—	—	—	—	—	—	—	—	—	—
Rio Formoso.....	—	—	—	—	2	2:012\$	—	—	1	3:600\$
Salgueiro.....	—	—	—	—	5	830\$	1	100\$	—	—
São Bento.....	—	—	—	—	—	—	—	—	1	211\$
São José do Egypto.....	—	—	—	—	1	230\$	—	—	—	—
São Lourenço da Matta.....	—	—	—	—	3	18:550\$	—	—	—	—
Serinhaem.....	—	—	—	—	1	500\$	—	—	—	—
Tacarató.....	—	—	—	—	—	—	—	—	—	—
Taquaretinga.....	—	—	—	—	24	5:390\$	2	400\$	4	10:130\$
Timbaúba.....	—	—	—	—	4	3:000\$	—	—	1	125\$
Triumpho.....	—	—	—	—	—	—	—	—	—	—
Victoria.....	—	—	—	—	4	27:500\$	—	—	1	200\$
Villa Bella.....	—	—	—	—	42	7:960\$	—	—	—	—

ESTADO DO PIAUHY

Alto Longá.....	—	—	—	—	4	1:150\$	40	31:724\$	1	500\$
Amarante.....	1	5	—	—	1	100\$	1	100\$	1	100\$
Amarração.....	—	—	—	—	9	1:380\$	—	—	1	100\$
Apparecida.....	—	—	—	—	1	250\$	—	—	4	630\$
Barras do Maratahoan.....	—	—	—	—	4	3:300\$	3	1:450\$	4	4:200\$
Batalha.....	—	—	—	—	—	—	90	25:150\$	—	—
Bom Jesus da Gurguéia.....	—	—	—	—	—	—	3	4:100\$	—	—
Burity dos Lopes.....	—	—	—	—	42	63:500\$	44	60:830\$	1	5:000\$
Campo Maior.....	—	—	—	—	1	200\$	58	78:170\$	1	1:200\$
Canto do Burity.....	—	—	—	—	—	—	—	—	—	—
Caracol.....	—	—	—	—	1	1:000\$	—	—	—	—
Castello.....	—	—	—	—	4	1:350\$	95	103:880\$	3	3:300\$

V — Produção de mate e borracha e valor de alguns productos florestaes, em 1919, nos estabelecimentos rurais recenseados em 1 de Setembro de 1920

Production du mate et de caoutchouc et valeur de divers produits forestiers, en 1919, dans les établissements ruraux recensés au 1^{er} Septembre 1920

MUNICIPIOS MUNICIPES	MATE MATE		BORRACHA CAOUTCHOUC		MADEIRAS BOIS		FIBRAS, RAIZES, CASCAS, CERAS E RESINAS FIBRES, RACI- NES, ÉCORCES, CIRES ET RE- SINES		CASTANHAS E CÓCOS DE DIVER- SAS ESPECIES CHÂTAIGNES ET COCOS DIVERS	
	Numero de estabe- lecimen- tos pro- ductores	Pro- dução	Numero de estabe- lecimen- tos pro- ductores	Pro- dução	Numero de estabe- lecimen- tos pro- ductores	Valor da pro- dução	Numero de estabe- lecimen- tos pro- ductores	Valor da pro- dução	Numero de estabe- lecimen- tos pro- ductores	Valor da pro- dução
	Nome de estabe- lecimen- tos pro- ductores	—	Nome de estabe- lecimen- tos pro- ductores	—	Nome de estabe- lecimen- tos pro- ductores	—	Nome de estabe- lecimen- tos pro- ductores	—	Nome de estabe- lecimen- tos pro- ductores	—
	Quintaes	Quintaes	Quintaes	Quintaes	Quintaes	Mil réis	Quintaes	Mil réis	Quintaes	Mil réis

ESTADO DO PIAUHY

(CONCLUSÃO — FIN)

Corrente.....	—	—	—	—	1	160\$	—	—	1	50\$
Florianópolis.....	—	—	1	10	40	16:490\$	14	8:630\$	—	—
Gilbués.....	—	—	—	—	—	—	—	—	1	300\$
Jaicós.....	—	—	4	4	8	2:320\$	3	1:530\$	—	—
Jeromenha.....	—	—	—	—	—	—	—	—	—	—
Livramento.....	—	—	—	—	1	2:000\$	67	119:221\$	6	5:250\$
Miguel Alves.....	—	—	—	—	1	150\$	—	—	16	12:650\$
Oeiras.....	—	—	1	1	40	9:010\$	79	43:870\$	9	2:290\$
Parnaguá.....	—	—	—	—	—	—	—	—	—	—
Parnahyba.....	—	—	—	—	—	—	7	9:300\$	1	150\$
Patrocínio.....	—	—	—	—	—	—	—	—	—	—
Paulista.....	—	—	—	—	—	—	—	—	—	—
Pedro Segundo.....	—	—	—	—	—	—	49	79:229\$	3	3:200\$
Peripery.....	—	—	—	—	—	—	—	—	1	800\$
Picos.....	—	—	—	—	35	14:650\$	44	85:630\$	1	120\$
Piracuruca.....	—	—	—	—	9	3:220\$	99	97:050\$	1	1:000\$
Porto Alegre.....	—	—	—	—	37	37:660\$	35	29:125\$	35	10:000\$
Regeneração.....	—	—	—	—	2	282\$	1	50\$	1	200\$
Santa Philomena.....	—	—	—	—	—	—	—	—	—	—
São João do Piauí.....	—	—	—	—	—	—	15	59:716\$	—	—
São Pedro.....	—	—	—	—	23	10:652\$	3	1:850\$	52	50:500\$
São Raymundo, Nonato.....	—	—	2	11	37	14:260\$	1	100\$	—	—
Simplicio Mendes.....	—	—	—	—	2	545\$	7	82:150\$	2	2:045\$
Therezina.....	—	—	—	—	2	482\$	—	—	2	750\$
União.....	—	—	—	—	6	757\$	29	24:969\$	31	25:110\$
Urussuhy.....	—	—	—	—	—	—	—	—	—	—
Valença.....	—	—	—	—	51	26:549\$	62	26:575\$	12	610\$

V — Produção de mate e borracha e valor de alguns productos florestaes, em 1919,
nos estabelecimentos ruraes recenseados em 1 de Setembro de 1920

Production du mate et de caoutchouc et valeur de divers produits forestiers, en 1919,
dans les établissements ruraux recensés au 1^{er} Septembre 1920

MUNICIPIOS MUNICIPES	MATE MATE		BORRACHA CAOUTCHOUC		MADEIRAS BOIS		FIBRAS, RAIZES, CASCAS, CERAS E RESINAS FIBRES, RACI- NES, ÉCORCES, CIRES ET RE- SINES		CASTANHAS E CÔCOS DE DIVER- SAS ESPECIES CHÂTAIGNES ET COCOS DIVERS	
	Numero de estabe- lecim- entos pro- ductores	Pro- dução Pro- duction	Numero de estabe- lecim- entos pro- ductores	Pro- dução Pro- duction	Numero de estabe- lecim- entos pro- ductores	Valor da pro- dução	Numero de estabe- lecim- entos pro- ductores	Valor da pro- dução	Numero de estabe- lecim- entos pro- ductores	Valor da pro- dução
	Nom- bre d'éta- blis- se- ments pro- du- cteurs	Quintaes — Quin- taux	Nom- bre d'éta- blis- se- ments pro- du- cteurs	Quintaes — Quin- taux	Nom- bre d'éta- blis- se- ments pro- du- cteurs	Valor de la pro- duction — Mil réis	Nom- bre d'éta- blis- se- ments pro- du- cteurs	Valor de la pro- duction — Mil réis	Nom- bre d'éta- blis- se- ments pro- du- cteurs	Valor de la pro- duction — Mil réis

ESTADO DO RIO DE JANEIRO

Agra dos Reis.....	—	—	—	—	—	—	—	—	—	—
Araruama.....	—	—	—	—	2	6:350\$	1	200\$	—	—
Barra de São João.....	—	—	—	—	85	318:900\$	1	100\$	—	—
Barra do Pirahy.....	—	—	—	—	9	40:350\$	1	1:000\$	—	—
Barra Mansa.....	—	—	—	—	6	18:050\$	—	—	—	—
Bom Jardim.....	—	—	—	—	1	5:000\$	—	—	—	—
Cabo Frio.....	—	—	—	—	—	—	—	—	—	—
Cambucy.....	—	—	—	—	10	9:230\$	—	—	—	—
Campos.....	—	—	—	—	75	455:460\$	1	130\$	—	—
Cantagallo.....	—	—	—	—	4	14:250\$	—	—	—	—
Capivary.....	—	—	—	—	—	—	—	—	—	—
Carmo.....	—	—	—	—	—	—	—	—	—	—
Duas Barras.....	—	—	—	—	15	11:700\$	2	1:150\$	—	—
Iguassú.....	—	—	—	—	27	159:305\$	—	—	—	—
Itaborahy.....	—	—	—	—	2	7:700\$	—	—	—	—
Itaguahy.....	—	—	—	—	1	3:000\$	—	—	—	—
Itaocara.....	—	—	—	—	2	600\$	—	—	—	—
Itaperuna.....	—	—	—	—	55	195:880\$	—	—	—	—
Macahé.....	—	—	—	—	78	264:830\$	1	1:600\$	—	—
Magé.....	—	—	—	—	38	258:400\$	1	2:900\$	—	—
Mangaratiba.....	—	—	—	—	1	10:000\$	—	—	—	—
Maricá.....	—	—	—	—	—	—	—	—	—	—
Nictheroy.....	—	—	—	—	—	—	—	—	—	—
Nova Friburgo.....	—	—	—	—	1	3:000\$	8	3:700\$	—	—
Parahyba do Sul.....	—	—	—	—	13	96:750\$	—	—	—	—
Paraty.....	—	—	—	—	2	550\$	—	—	—	—
Petropolis.....	—	—	—	—	3	17:500\$	—	—	—	—

V — Produção de mate e borracha e valor de alguns productos florestaes, em 1919, nos estabelecimentos ruraes recensados em 1 de Setembro de 1920

Production du mate et de caoutchouc et valeur de divers produits forestiers, en 1919, dans les établissements ruraux recensés au 1er Septembre 1920

MUNICIPIOS MUNICIPES	MATE MATE		BORRACHA CAOUTCHOUC		MADEIRAS BOIS		FIBRAS, RAIZES, CASCAS, CERAS E RESINAS FIBRES, RACI- NES, ÉCORCES, CIRES ET RE- SINES		CASTANHAS E CÔCOS DE DIVER- SAS ESPECIES CHÂTAIGNES ET COCOS DIVERS	
	Numero de estab- leci- mentos pro- ductores	Pro- dução Pro- duction	Numero de estab- leci- mentos pro- ductores	Pro- dução Pro- duction	Numero de estab- leci- mentos pro- ductores	Valor da pro- dução	Numero de estab- leci- mentos pro- ductores	Valor da pro- dução	Numero de estab- leci- mentos pro- ductores	Valor da pro- dução
	Nom- bre d'éta- blis- se- ments pro- du- cteurs	— Quintaes Quin- taux	Nom- bre d'éta- blis- se- ments pro- du- cteurs	— Quintaes Quin- taux	Nom- bre d'éta- blis- se- ments pro- du- cteurs	Valeur de la pro- duction — Mil réis	Nom- bre d'éta- blis- se- ments pro- du- cteurs	Valeur de la pro- duction — Mil réis	Nom- bre d'éta- blis- se- ments pro- du- cteurs	Valeur de la pro- duction — Mil réis

ESTADO DO RIO DE JANEIRO

(CONCLUSÃO — FIN)

Pirahy.....	—	—	—	—	2	25:800\$	2	300\$	—	—
Rezende.....	—	—	—	—	12	53:900\$	—	—	—	—
Rio Bonito.....	—	—	—	—	29	76:480\$	1	2:000\$	—	—
Rio Claro.....	—	—	—	—	3	960\$	—	—	—	—
Sant'Anna de Japuyba.....	—	—	—	—	3	34:000\$	—	—	—	—
Santa Maria Magdalena.....	—	—	—	—	1	1:000\$	—	—	—	—
Santa Thereza.....	—	—	—	—	3	8:000\$	—	—	—	—
Santo Antonio de Padua.....	—	—	—	—	13	14:500\$	1	300\$	—	—
São Fidelis.....	—	—	—	—	7	2:535\$	—	—	—	—
São Francisco de Paula.....	—	—	—	—	1	136\$	—	—	—	—
São Gonçalo.....	—	—	—	—	3	2:900\$	1	12:000\$	—	—
São João da Barra.....	—	—	—	—	3	22:000\$	—	—	—	—
São João Marcos.....	—	—	—	—	2	17:600\$	—	—	—	—
São Pedro d'Aldeia.....	—	—	—	—	1	800\$	—	—	—	—
São Sebastião do Alto.....	—	—	—	—	1	5:000\$	—	—	—	—
Sapucaia.....	—	—	—	—	—	—	—	—	—	—
Saquarema.....	—	—	—	—	15	47:770\$	3	2:300\$	—	—
Sumidouro.....	—	—	—	—	—	—	—	—	—	—
Therezopolis.....	—	—	—	—	2	23:000\$	1	15:000\$	—	—
Valença.....	—	—	—	—	3	41:000\$	—	—	—	—
Vassouras.....	—	—	—	—	31	31:114\$	1	3:000\$	—	—

ESTADO DO RIO GRANDE DO NORTE

Acary.....	—	—	1	20	16	10:770\$	—	—	5	610\$
Angicos.....	—	—	—	—	2	2:300\$	5	13:950\$	—	—
Apody.....	—	—	—	—	—	—	13	27:010\$	—	—
Areia Branca.....	—	—	—	—	—	—	1	4:000\$	—	—

V — Produção de mate e borracha e valor de alguns productos florestaes, em 1919, nos estabelecimentos ruraes recenseados em 1 de Setembro de 1920

Production du mate et de caoutchouc et valeur de divers produits forestiers, en 1919, dans les établissements ruraux recensés au 1^{er} Septembre 1920

MUNICIPIOS MUNICIPES	MATE MATE		BORRACHA CAOUTCHOUC		MADEIRAS BOIS		FIBRAS, RAIZES, CASCAS, CERAS E RESINAS FIBRES, RACI- NES, ÉCORCES, CIRRES ET RE- SINES		CASTANHAS E CÓCOS DE DIVER- SAS ESPECIES CHÂTAIGNES ET COCOS DIVERS	
	Numero de estabe- lecim- entos pro- ductores	Pro- dução Pro- duction	Numero de estabe- lecim- entos pro- ductores	Pro- dução Pro- duction	Numero de estabe- lecim- entos pro- ductores	Valor da pro- dução	Numero de estabe- lecim- entos pro- ductores	Valor da pro- dução	Numero de estabe- lecim- entos pro- ductores	Valor da pro- dução
	Nom- bre d'éta- blis- se- ments pro- du- cteurs	— Quintaes Quin- taux	Nom- bre d'éta- blis- se- ments pro- du- cteurs	— Quintaes Quin- taux	Nom- bre d'éta- blis- se- ments pro- du- cteurs	Valeur de la pro- duction — Mil réis	Nom- bre d'éta- blis- se- ments pro- du- cteurs	Valeur de la pro- duction — Mil réis	Nom- bre d'éta- blis- se- ments pro- du- cteurs	Valeur de la pro- duction — Mil réis

ESTADO DO RIO GRANDE DO NORTE

(CONCLUSÃO — FIN)

Santo Antonio.....	—	—	—	—	—	—	—	—	—	—
São Gonçalo.....	—	—	—	—	—	—	—	—	—	—
São José de Mipibú.....	—	—	—	—	—	—	—	—	—	—
São Miguel.....	—	—	—	—	—	—	—	—	—	—
Serra Negra.....	—	—	—	—	—	—	—	—	—	—
Taipú.....	—	—	—	—	—	—	—	—	—	—
Touros.....	—	—	—	—	16	12:656\$	—	—	21	12:040\$

ESTADO DO RIO GRANDE DO SUL

Alegrete.....	—	—	—	—	8	3:140\$	1	160\$	—	—
Alfredo Chaves.....	749	18.159	—	—	38	215:630\$	7	1:929\$	—	—
Antonio Prado.....	215	1.315	—	—	42	51:670\$	162	71:228\$	2	170\$
Arroio Grande.....	—	—	—	—	2	1:600\$	—	—	—	—
Bagé.....	—	—	—	—	2	5:150\$	—	—	—	—
Bento Gonçalves.....	—	—	—	—	—	—	—	—	—	—
Bom Jesus.....	—	—	—	—	—	—	—	—	—	—
Caçapava.....	—	—	—	—	10	6:220\$	—	—	—	—
Cachoeira.....	—	—	—	—	22	72:690\$	—	—	—	—
Cangussú.....	24	55	—	—	21	57:371\$	1	400\$	—	—
Caxias.....	210	1.336	—	—	—	—	4	1:040\$	—	—
Conceição do Arroio.....	—	—	—	—	7	3:350\$	1	2:000\$	—	—
Cruz Alta.....	5	40	—	—	29	128:325\$	1	140\$	—	—
Dom Pedrito.....	1	2	—	—	—	—	—	—	—	—
Dôres de Camaquam.....	6	31	—	—	2	550\$	2	100\$	—	—
Encantado.....	374	4.135	—	—	42	26:530\$	2	275\$	—	—
Encruzilhada.....	2	7	—	—	10	4:650\$	27	4:063\$	—	—
Erechim.....	269	4.950	—	—	103	450:776\$	9	4:048\$	—	—

V — Produção de mate e borracha e valor de alguns productos florestaes, em 1919,
nos estabelecimentos ruraes recenseados em 1 de Setembro de 1920

Production du mate et de caoutchouc et valeur de divers produits forestiers, en 1919,
dans les établissements ruraux recensés au 1^{er} Septembre 1920

MUNICIPIOS MUNICIPES	MATE		BOBBACHA CAOUTCHOUC		MADEIRAS BOIS		FIBRAS, RAIZES, CASCAS, CERAS E RESINAS		CASTANHAS E CÓCOS DE DIVER- SAS ESPECIES	
	Numero de estabe- lci- mentos pro- ductores	Pro- dução Pro- duction	Numero de estabe- lci- mentos pro- ductores	Pro- dução Pro- duction	Numero de estabe- lci- mentos pro- ductores	Valor da pro- dução	Numero de estabe- lci- mentos pro- ductores	Valor da pro- dução	Numero de estabe- lci- mentos pro- ductores	Valor da pro- dução
	Nome d'éta- blis- se- ments pro- du- cteurs	— Quintaes Quin- taux	Nome d'éta- blis- se- ments pro- du- cteurs	— Quintaes Quin- taux	Nome d'éta- blis- se- ments pro- du- cteurs	Valeur de la pro- duction — Mil réis	Nome d'éta- blis- se- ments pro- du- cteurs	Valeur de la pro- duction — Mil réis	Nome d'éta- blis- se- ments pro- du- cteurs	Valeur de la pro- duction — Mil réis

ESTADO DO RIO GRANDE DO SUL

(CONTINUAÇÃO — SUITE)

Estrella.....	105	1.965	—	—	223	112:350\$	5	698\$	3	425\$
Garibaldi.....	12	180	—	—	12	78:710\$	2	2:120\$	—	—
Gravatahy.....	—	—	—	—	2	30:054\$	—	—	—	—
Guaporé.....	1.306	14.715	—	—	1.304	962:599\$	251	40:573\$	4	200\$
Herval.....	—	—	—	—	12	4:600\$	—	—	—	—
Ijuhy.....	292	2.393	—	—	83	32:591\$	2	22:000\$	—	—
Itaquy.....	—	—	—	—	2	12:000\$	1	200\$	—	—
Jaguarão.....	—	—	—	—	—	—	—	—	—	—
Julio de Castilhos.....	4	2	—	—	147	57:195\$	8	23:030\$	1	240\$
Lageado.....	165	1.947	—	—	60	140:837\$	1	260\$	—	—
Lagôa Vermelha.....	54	562	—	—	103	41:205\$	3	752\$	—	—
Lavras.....	—	—	—	—	2	300\$	—	—	—	—
Palmeira.....	351	28.882	—	—	18	32:760\$	—	—	2	5:400\$
Passo Fundo.....	108	1.118	—	—	72	136:559\$	8	5:260\$	1	210\$
Pelotas.....	18	69	—	—	213	181:630\$	10	9:700\$	1	1:000\$
Pinheiro Machado.....	—	—	—	—	3	1:500\$	—	—	—	—
Piratiny.....	—	—	—	—	—	—	2	660\$	—	—
Porto Alegre.....	7	21	—	—	11	30:900\$	8	2:154\$	—	—
Quarahy.....	—	—	—	—	31	82:523\$	—	—	—	—
Rio Grande.....	—	—	—	—	—	—	—	—	—	—
Rio Pardo.....	6	24	—	—	6	7:490\$	—	—	—	—
Rosario.....	—	—	—	—	7	203:400\$	1	10:000\$	—	—
Sant'Anna do Livramento.....	—	—	—	—	12	19:575\$	2	1:150\$	—	—
Santa Cruz.....	218	3.692	—	—	139	83:942\$	12	1:434\$	—	—
Santa Maria da Bocca do Monte	—	—	—	—	8	226:300\$	—	—	—	—
Santa Victoria do Palmar.....	—	—	—	—	5	11:000\$	—	—	—	—

V — Produção de mate e borracha e valor de alguns productos florestaes, em 1919,
nos estabelecimentos ruraes recenseados em 1 de Setembro de 1920

Production du mate et de caoutchouc et valeur de divers produits forestiers, en 1919,
dans les établissements ruraux recensés au 1^{er} Septembre 1920

MUNICIPIOS MUNICIPES	MATE MATE		BORRACHA CAOUTCHOUC		MADEIRAS BOIS		FIBRAS, RAIZES, CASCAS, CERAS E RESINAS FIBRES, RACI- NES, ÉCORCES, CIRES ET RE- SINES		CASTANHAS E CÓCOS DE DIVER- SAS ESPECIES CHÂTAIGNES ET COCOS DIVERS	
	Numero de estabe- lecimen- tos pro- dutores	Pro- dução Pro- duction	Numero de estabe- lecimen- tos pro- dutores	Pro- dução Pro- duction	Numero de estabe- lecimen- tos pro- dutores	Valor da pro- dução	Numero de estabe- lecimen- tos pro- dutores	Valor da pro- dução	Numero de estabe- lecimen- tos pro- dutores	Valor da pro- dução
	Nome de establi- s- mentos pro- du- tores	Quin- taes Quin- taux	Nome de establi- s- mentos pro- du- tores	Quin- taes Quin- taux	Nome de establi- s- mentos pro- du- tores	Valor de la pro- duction — Mil réis	Nome de establi- s- mentos pro- du- tores	Valor de la pro- duction — Mil réis	Nome de establi- s- mentos pro- du- tores	Valor de la pro- duction — Mil réis

ESTADO DE SANTA CATHARINA

Araranguá.....	—	—	—	—	7	2:490\$	—	—	—	—
Biguaçu.....	—	—	—	—	9	7:650\$	—	—	—	—
Blumenau.....	145	1.147	—	—	1.435	304:507\$	191	34:409\$	52	3:959\$
Brusque.....	—	—	—	—	7	183:500\$	1	1:500\$	—	—
Camboriú.....	—	—	—	—	2	9:000\$	—	—	—	—
Campo Alegre.....	180	8.132	—	—	6	10:900\$	—	—	—	—
Campos Novos.....	46	317	—	—	15	63:380\$	1	100\$	—	—
Chapecó.....	31	8.268	—	—	3	34:300\$	—	—	—	—
Cruzeiro.....	10	60	—	—	10	8:100\$	2	259\$	—	—
Curitybanos.....	60	711	—	—	10	10:960\$	—	—	—	—
Florianopolis.....	—	—	—	—	15	3:619\$	—	—	—	—
Garopaba.....	—	—	—	—	3	700\$	—	—	—	—
Imaruhy.....	—	—	—	—	2	230\$	—	—	—	—
Itajahy.....	—	—	—	—	4	49:515\$	7	1:370\$	—	—
Itayopolis.....	430	12.879	—	—	—	—	—	—	—	—
Jaguaruna.....	—	—	—	—	—	—	—	—	—	—
Joinville.....	—	—	—	—	105	94:032\$	4	1:025\$	—	—
Lages.....	77	654	—	—	19	31:120\$	2	970\$	—	—
Laguna.....	—	—	—	—	—	—	—	—	—	—
Mafra.....	288	14.987	—	—	21	18:150\$	—	—	—	—
Nova Trento.....	—	—	—	—	183	221:709\$	4	5:000\$	—	—
Orleans.....	—	—	—	—	3	44:300\$	—	—	—	—
Palhoça.....	6	42	—	—	7	12:055\$	—	—	—	—
Paraty.....	—	—	—	—	15	18:300\$	—	—	—	—
Porto Bello.....	—	—	—	—	1	1:000\$	—	—	—	—
Porto União.....	229	31.394	—	—	83	78:738\$	101	43:905\$	—	—
Santa Cruz de Canoinhas.....	425	45.277	—	—	3	650\$	—	—	—	—

V — Produção de mate e borracha e valor de alguns productos florestaes, em 1919, nos estabelecimentos ruraes recenseados em 1 de Setembro de 1920

Production du mate et de caoutchouc et valeur de divers produits forestiers, en 1919, dans les établissements ruraux recensés au 1^{er} Septembre 1920

MUNICIPIOS MUNICIPES	MATE MATE		BORRACHA CAOUTCHOUC		MADEIRAS BOIS		FIBRAS, RAIZES, CASCAS, CERAS E RESINAS FIBRES, RACI- NES, ÉCORCES, CIRES ET RE- SINES		CASTANHAS E CÓCOS DE DIVER- SAS ESPECIES CHÂTAIGNES ET COCOS DIVERS	
	Numero de estabe- laci- mentos pro- ductores	Pro- dução — Production	Numero de estabe- laci- mentos pro- ductores	Pro- dução — Production	Numero de estabe- laci- mentos pro- ductores	Valor da pro- dução	Numero de estabe- laci- mentos pro- ductores	Valor da pro- dução	Numero de estabe- laci- mentos pro- ductores	Valor da pro- dução
	Nome de d'éta- blis- se- ments pro- du- cteurs	— Quintaes — Quin- taux	Nome de d'éta- blis- se- ments pro- du- cteurs	— Quintaes — Quin- taux	Nome de d'éta- blis- se- ments pro- du- cteurs	Valeur de la pro- duction — Mil réis	Nome de d'éta- blis- se- ments pro- du- cteurs	Valeur de la pro- duction — Mil réis	Nome de d'éta- blis- se- ments pro- du- cteurs	Valeur de la pro- duction — Mil réis

ESTADO DE SANTA CATHARINA

(CONCLUSÃO — FIN)

São Bento.....	302	16.152	—	—	389	190:422\$	3	25:600\$	—	—
São Francisco.....	—	—	—	—	—	—	—	—	—	—
São Joaquim da Costa da Serra	2	1	—	—	1	160\$	—	—	—	—
São José.....	—	—	—	—	—	—	—	—	—	—
Tijucas.....	—	—	—	—	30	36:160\$	2	2:500\$	—	—
Tubarão.....	—	—	—	—	4	1:700\$	—	—	1	150\$
Urussanga.....	—	—	—	—	4	4:000\$	—	—	—	—

ESTADO DE SÃO PAULO

Agudos.....	—	—	—	—	3	4:300\$	1	1:000\$	—	—
Albuquerque Lins.....	—	—	—	—	—	—	—	—	—	—
Altinópolis.....	—	—	—	—	—	—	—	—	—	—
Amparo.....	—	—	—	—	—	—	—	—	—	—
Angatuba.....	—	—	—	—	5	33:500\$	—	—	—	—
Anhemby.....	—	—	—	—	—	—	—	—	—	—
Annapolis.....	—	—	—	—	1	5:000\$	—	—	—	—
Apiaby.....	—	—	—	—	—	—	—	—	—	—
Araçariguama.....	—	—	—	—	—	—	—	—	—	—
Araraquara.....	—	—	—	—	—	—	—	—	—	—
Araras.....	—	—	—	—	—	—	—	—	—	—
Areias.....	—	—	—	—	—	—	—	—	—	—
Ariranha.....	—	—	—	—	—	—	—	—	—	—
Assis.....	—	—	—	—	47	185:310\$	1	1:500\$	—	—
Atibaia.....	—	—	—	—	3	5:400\$	—	—	—	—
Avahy.....	—	—	—	—	2	7:000\$	1	1:000\$	—	—
Avaré.....	—	—	—	—	3	21:500\$	—	—	—	—
Bananal.....	—	—	—	—	2	3:000\$	—	—	—	—

V — Produção de mate e borracha e valor de alguns productos florestaes, em 1919, nos estabelecimentos ruraes recenseados em 1 de Setembro de 1920

Production du mate et de caoutchouc et valeur de divers produits forestiers, en 1919, dans les établissements ruraux recensés au 1^{er} Septembre 1920

MUNICIPIOS MUNICIPES	MATE MATE		BORRACHA CAOUTCHOUC		MADEIRAS BOIS		FIBRAS, RAIZES, CASCAS, CERAS E RESINAS FIBRES, RACI- NES, ÉCORCES, CIRES ET RE- SINES		CASTANHAS E CÔCOS DE DIVER- SAS ESPECIES CHÂTAIGNES ET COCOS DIVERS	
	Numero de estabe- lecim- entos pro- ductores	Pro- dução Pro- duction	Numero de estabe- lecim- entos pro- ductores	Pro- dução Pro- duction	Numero de estabe- lecim- entos pro- ductores	Valor da pro- dução	Numero de estabe- lecim- entos pro- ductores	Valor da pro- dução	Numero de estabe- lecim- entos pro- ductores	Valor da pro- dução
	Nome de estab- lisse- ments pro- duc- teurs	Quin- taes Quin- taux	Nome de estab- lisse- ments pro- duc- teurs	Quin- taes Quin- taux	Nome de estab- lisse- ments pro- duc- teurs	Valeur de la pro- duction — Mil réis	Nome de estab- lisse- ments pro- duc- teurs	Valeur de la pro- duction — Mil réis	Nome de estab- lisse- ments pro- duc- teurs	Valeur de la pro- duction — Mil réis

ESTADO DE SÃO PAULO

(CONTINUAÇÃO — SUITE)

Casa Branca.....	—	—	—	—	18	34:820\$	—	—	—	—
Catanduva.....	—	—	—	—	8	7:128\$	—	—	—	—
Cerqueira Cesar.....	—	—	—	—	8	105:000\$	—	—	—	—
Conceição de Monte Alegre....	—	—	—	—	26	296:730\$	—	—	—	—
Conchas.....	—	—	—	—	—	—	—	—	—	—
Cravinhos.....	—	—	—	—	4	15:700\$	—	—	—	—
Cruzeiro.....	—	—	—	—	4	18:000\$	—	—	—	—
Cunha.....	—	—	—	—	2	500\$	—	—	—	—
Cutia.....	—	—	—	—	5	10:460\$	2	245\$	—	—
Descalvado.....	—	—	—	—	—	—	—	—	—	—
Dourado.....	—	—	—	—	—	—	—	—	—	—
Dous Corregos.....	—	—	—	—	—	—	—	—	—	—
Espirito Santo do Pinhal.....	—	—	—	—	7	20:900\$	—	—	—	—
Espirito Santo do Turvo.....	—	—	—	—	—	—	—	—	—	—
Fartura.....	—	—	—	—	5	21:050\$	—	—	—	—
Faxina.....	—	—	—	—	4	31:800\$	—	—	—	—
Franca.....	—	—	—	—	4	18:800\$	1	200\$	—	—
Guararema.....	—	—	—	—	—	—	—	—	—	—
Guaratinguetá.....	—	—	—	—	25	8:550\$	—	—	—	—
Guarehy.....	—	—	—	—	—	—	—	—	—	—
Guariba.....	—	—	—	—	8	12:073\$	1	300\$	—	—
Guarulhos.....	—	—	—	—	—	—	—	—	—	—
Ibitinga.....	—	—	—	—	—	—	—	—	—	—
Igarapava.....	—	—	—	—	3	25:500\$	—	—	—	—
Igaratá.....	—	—	—	—	—	—	—	—	—	—
Iguape.....	—	—	—	—	208	77:796\$	6	2:220\$	—	—

V — Produção de mate e borracha e valor de alguns productos florestaes, em 1919, nos estabelecimentos ruraes recenseados em 1 de Setembro de 1920

Production du mate et de caoutchouc et valeur de divers produits forestiers, en 1919, dans les établissements ruraux recensés au 1^{er} Septembre 1920

MUNICIPIOS MUNICIPES	MATE MATE		BORRACHA CAOUTCHOUC		MADEIRAS BOIS		FIBRAS, RAIZES, CASCAS, CERAS E RESINAS FIBRES, RACI- NES, ÉCORCES, CIRES ET RE- SINES		CASTANHAS E CÔCOS DE DIVER- SAS ESPECIES CHÂTAIGNES ET COCOS DIVERS	
	Numero de estabe- limentos pro- ductores	Pro- dução	Numero de estabe- limentos pro- ductores	Pro- dução	Numero de estabe- limentos pro- ductores	Valor da pro- dução	Numero de estabe- limentos pro- ductores	Valor da pro- dução	Numero de estabe- limentos pro- ductores	Valor da pro- dução
	Nom- bre d'éta- blis- se- ments pro- du- cteurs	— Quintaes	Nom- bre d'éta- blis- se- ments pro- du- cteurs	— Quintaes	Nom- bre d'éta- blis- se- ments pro- du- cteurs	— Mil réis	Nom- bre d'éta- blis- se- ments pro- du- cteurs	— Mil réis	Nom- bre d'éta- blis- se- ments pro- du- cteurs	— Mil réis

ESTADO DE SÃO PAULO

(CONTINUAÇÃO — SUITE)

Lençóes.....	—	—	—	—	1	200\$	2	800\$	1	500\$
Limeira.....	—	—	—	—	6	28:500\$	—	—	—	—
Lorena.....	—	—	—	—	5	27:000\$	—	—	—	—
Mattão.....	—	—	—	—	8	131:450\$	—	—	1	400\$
Mineiros.....	—	—	—	—	—	—	—	—	—	—
Mococa.....	—	—	—	—	8	30:000\$	—	—	1	200\$
Mogy das Cruzes.....	—	—	—	—	9	35:200\$	3	2:600\$	—	—
Mogy-Guassú.....	—	—	—	—	1	90:000\$	3	2:520\$	—	—
Mogy-Mirim.....	—	—	—	—	24	108:560\$	—	—	—	—
Monte Alto.....	—	—	—	—	72	115:685\$	2	2:200\$	—	—
Monte Azul.....	—	—	—	—	3	20:500\$	—	—	—	—
Monte Mór.....	—	—	—	—	1	100\$	—	—	—	—
Natividade.....	—	—	—	—	—	—	—	—	—	—
Nazareth.....	—	—	—	—	16	9:230\$	—	—	—	—
Novo Horizonte.....	—	—	—	—	—	—	—	—	—	—
Oleo.....	—	—	—	—	—	—	—	—	—	—
Olympia.....	—	—	—	—	26	228:200\$	1	250\$	—	—
Oriândia.....	—	—	—	—	4	12:550\$	—	—	—	—
Ourinhos.....	—	—	—	—	2	5:200\$	—	—	—	—
Palmeiras.....	—	—	—	—	3	8:500\$	1	280\$	—	—
Palmital.....	—	—	—	—	2	800\$	—	—	—	—
Parahybuna.....	—	—	—	—	21	30:600\$	—	—	—	—
Parnahyba.....	—	—	—	—	2	3:000\$	—	—	—	—
Patrocínio do Sapucahy.....	—	—	—	—	7	3:200\$	—	—	1	2:000\$
Pederneiras.....	—	—	—	—	12	51:250\$	—	—	—	—
Pedreira.....	—	—	—	—	1	1:500\$	—	—	—	—

V — Produção de mate e borracha e valor de alguns productos florestaes, em 1919, nos estabelecimentos ruraes recenseados em 1 de Setembro de 1920

Production du mate et de caoutchouc et valeur de divers produits forestiers, en 1919, dans les établissements ruraux recensés au 1^{er} Septembre 1920

MUNICIPIOS MUNICIPES	MATE MATE		BORRACHA CAOUTCHOUC		MADEIRAS BOIS		FIBRAS, RAIZES, CASCAS, CEBAS E RESINAS FIBRES, RACI- NES, ÉCORCES, CIRES ET RE- SINES		CASTANHAS E CÓCOS DE DIVER- SAS ESPECIES CHÂTAIGNES ET COCOS DIVERS	
	Numero de estabe- lci- mentos pro- ductores	Pro- dução — Pro- duction	Numero de estabe- lci- mentos pro- ductores	Pro- dução — Pro- duction	Numero de estabe- lci- mentos pro- ductores	Valor da pro- dução	Numero de estabe- lci- mentos pro- ductores	Valor da pro- dução	Numero de estabe- lci- mentos pro- ductores	Valor da pro- dução
	Nome- bre d'éta- blis- se- ments pro- du- cteurs	Quin- taes — Quin- taux	Nome- bre d'éta- blis- se- ments pro- du- cteurs	Quin- taes — Quin- taux	Nome- bre d'éta- blis- se- ments pro- du- cteurs	Valeur de la pro- duction — Mil réis	Nome- bre d'éta- blis- se- ments pro- du- cteurs	Valeur de la pro- duction — Mil réis	Nome- bre d'éta- blis- se- ments pro- du- cteurs	Valeur de la pro- duction — Mil réis

ESTADO DE SÃO PAULO

(CONTINUAÇÃO — SUITE)

Rio Preto.....	—	—	—	—	226	111:673\$	4	1:950\$	—	—
Sallesopolis.....	—	—	—	—	—	—	—	—	—	—
Salto.....	—	—	—	—	—	—	—	—	—	—
Salto Grande do Paranapanema	—	—	—	—	109	133:770\$	2	2:500\$	—	—
Santa Adelia.....	—	—	—	—	19	11:290\$	—	—	—	—
Santa Barbara.....	—	—	—	—	—	—	—	—	—	—
Santa Barbara do Rio Pardo....	—	—	—	—	1	500\$	—	—	—	—
Santa Branca.....	—	—	—	—	1	150\$	—	—	—	—
Santa Cruz da Conceição.....	—	—	—	—	1	5:000\$	—	—	—	—
Santa Cruz do Rio Pardo.....	—	—	—	—	15	124:200\$	—	—	—	—
Santa Izabel.....	—	—	—	—	—	—	—	—	—	—
Santa Rita do Passa Quatro....	—	—	—	—	5	9:500\$	—	—	—	—
Santa Rosa.....	—	—	—	—	1	2:000\$	—	—	—	—
Santo Amaro.....	—	—	—	—	42	64:135\$	1	300\$	1	130\$
Santo Antonio da Alegria.....	—	—	—	—	1	100\$	1	300\$	—	—
Santo Antonio da Boa Vista....	—	—	—	—	—	—	—	—	—	—
Santos.....	—	—	—	—	—	—	—	—	—	—
São Bento do Sapucahy.....	—	—	—	—	5	7:600\$	—	—	—	—
São Bernardo.....	—	—	—	—	1	300\$	—	—	—	—
São Carlos.....	—	—	—	—	1	5:000\$	1	750\$	—	—
São João da Boa Vista.....	—	—	—	—	15	81:100\$	—	—	—	—
São João da Bocaina.....	—	—	—	—	1	2:000\$	—	—	—	—
São Joaquim.....	—	—	—	—	—	—	—	—	—	—
São José do Barreiro.....	—	—	—	—	4	3:900\$	—	—	—	—
São José do Rio Pardo.....	—	—	—	—	10	69:450\$	—	—	1	100\$
São José dos Campos.....	—	—	—	—	16	16:890\$	—	—	—	—

V — Produção de mate e borracha e valor de alguns productos florestaes, em 1919,
nos estabelecimentos ruraes recenseados em 1 de Setembro de 1920

Production du mate et de caoutchouc et valeur de divers produits forestiers, en 1919,
dans les établissements ruraux recensés au 1^{er} Septembre 1920

MUNICIPIOS MUNICIPES	MATE MATE		BORRACHA CAOUTCHOUC		MADEIRAS BOIS		FIBRAS, RAIZES, CASÇAS, CERAS E RESINAS		CASTANHAS E CÔCOS DE DIVER- SAS ESPECIES	
	Numero de estabe- lecimen- tos pro- ductores	Pro- ducção — Pro- duction	Numero de estabe- lecimen- tos pro- ductores	Pro- ducção — Pro- duction	Numero de estabe- lecimen- tos pro- ductores	Valor da pro- ducção	Numero de estabe- lecimen- tos pro- ductores	Valor da pro- ducção	Numero de estabe- lecimen- tos pro- ductores	Valor da pro- ducção
	Nome de estabe- lecimen- tos pro- ductores	Quintaes	Nome de estabe- lecimen- tos pro- ductores	Quintaes	Nome de estabe- lecimen- tos pro- ductores	Mil réis	Nome de estabe- lecimen- tos pro- ductores	Mil réis	Nome de estabe- lecimen- tos pro- ductores	Mil réis

ESTADO DE SÃO PAULO

(CONTINUAÇÃO — SUITE)

São Luiz do Parahytinga.....										
São Manoel.....					6	2:800\$	1	300\$		
São Miguel Archanjo.....										
São Paulo.....					3	40:750\$				
São Pedro.....					3	26:500\$				
São Pedro do Turvo.....										
São Roque.....					17	40:400\$				
São Sebastião.....										
São Simão.....					3	12:500\$				
São Vicente.....					1	1:000\$				
Sarapuhy.....										
Serra Negra.....					2	3:000\$				
Sertãozinho.....					5	184:040\$				
Silveiras.....										
Socorro.....					8	3:880\$				
Sorocaba.....					3	12:100\$				
Tabapuan.....					9	13:750\$				
Tambahú.....					6	8:500\$				
Taquaritinga.....					5	14:200\$				
Tatuhy.....					3	62:100\$				
Taubaté.....										
Tieté.....					5	7:600\$				
Tremembé.....					2	11:550\$				
Ubatuba.....										
Una.....										
Villa Bella.....					22	5:920\$	4	400\$		

V — Produção de mate e borracha e valor de alguns productos florestaes, em 1919, nos estabelecimentos ruraes recenseados em 1 de Setembro de 1920

Production du mate et de caoutchouc et valeur de divers produits forestiers, en 1919, dans les établissements ruraux recensés au 1^{er} Septembre 1920

MUNICIPIOS MUNICIPES	MATE MATE		BORRACHA CAOUTCHOUC		MADEIRAS BOIS		FIBRAS, BAIZES, CASCAS, CERAS E RESINAS FIBRES, RACINEN, ÉCORCHS, CIRES ET RESINES		CASTANHAS E CÓCOS DE DIVERSAS ESPECIES CHÂTAIGNES ET COCOS DIVERS	
	Numero de estabelecimentos productores	Pro-dução Production — Quintaes Quintaux	Numero de estabelecimentos productores	Pro-dução Production — Quintaes Quintaux	Numero de estabelecimentos productores	Valor da pro-dução Valeur de la production — Mil réis	Numero de estabelecimentos productores	Valor da pro-dução Valeur de la production — Mil réis	Numero de estabelecimentos productores	Valor da pro-dução Valeur de la production — Mil réis
	Nome d'establis-se-ments pro-du-cteurs		Nome d'establis-se-ments pro-du-cteurs		Nome d'establis-se-ments pro-du-cteurs		Nome d'establis-se-ments pro-du-cteurs		Nome d'establis-se-ments pro-du-cteurs	

ESTADO DE SÃO PAULO

(CONCLUSÃO — FIN)

Viradouro.....	—	—	—	—	26	204:170\$	—	—	—	—
Xiririca.....	—	—	—	—	1	500\$	—	—	—	—
Yporanga.....	—	—	—	—	—	—	—	—	—	—
Ytá.....	—	—	—	—	2	1:500\$	1	500\$	—	—

ESTADO DE SERGIPE

Annapolis.....	—	—	—	—	—	—	—	—	—	—
Aquidaban.....	—	—	—	—	1	500\$	—	—	—	—
Aracajú.....	—	—	—	—	1	500\$	—	—	2	5:500\$
Araúá.....	—	—	—	—	1	4:000\$	—	—	—	—
Buquim.....	—	—	—	—	3	2:500\$	—	—	—	—
Campo do Britto.....	—	—	—	—	2	550\$	—	—	21	1:216\$
Campos.....	—	—	—	—	—	—	—	—	—	—
Capella.....	—	—	—	—	—	—	—	—	—	—
Divina Pastora.....	—	—	—	—	—	—	—	—	—	—
Espirito Santo.....	—	—	—	—	—	—	—	—	—	—
Estancia.....	—	—	—	—	2	5:735\$	—	—	—	—
Garará.....	—	—	—	—	2	6:000\$	—	—	—	—
Itabaiana.....	—	—	—	—	11	12:250\$	1	150\$	11	1:432\$
Itabaianinha.....	—	—	—	—	—	—	—	—	—	—
Itaporanga.....	—	—	—	—	1	3:000\$	—	—	7	16:212\$
Japaratuba.....	—	—	—	—	—	—	—	—	—	—
Lagarto.....	—	—	—	—	3	4:000\$	—	—	—	—
Laranjeiras.....	—	—	—	—	—	—	—	—	—	—

V— Produção de mate e borracha e valor de alguns productos florestaes, em 1919,
nos estabelecimentos ruraes recenseados em 1 de Setembro de 1920

Production du mate et de caoutchouc et valeur de divers produits forestiers, en 1919,
dans les établissements ruraux recensés au 1^{er} Septembre 1920

MUNICIPIOS MUNICIPES	MATE MATE		BORRACHA CAOUTCHOUC		MADEIRAS BOIS		FIBRAS, RAIZES, CASCAS, CERAS E RESINAS FIBRES, RACI- NES, ÉCORCES, CIRES ET RE- SINES		CASTANHAS E CÔCOS DE DIVER- SAS ESPECIES CHÂTAIGNES ET COCOS DIVERS	
	Numero de estabe- lecim- entos pro- ductores	Pro- ducção — Quintaes	Numero de estabe- lecim- entos pro- ductores	Pro- ducção — Quintaes	Numero de estabe- lecim- entos pro- ductores	Valor da pro- ducção	Numero de estabe- lecim- entos pro- ductores	Valor da pro- ducção	Numero de estabe- lecim- entos pro- ductores	Valor da pro- ducção
	Nom- bre d'éta- blis- se- ments pro- du- cteurs	— Quintaes	Nom- bre d'éta- blis- se- ments pro- du- cteurs	— Quintaes	Nom- bre d'éta- blis- se- ments pro- du- cteurs	Valeur de la pro- duction — Mil réis	Nom- bre d'éta- blis- se- ments pro- du- cteurs	Valeur de la pro- duction — Mil réis	Nom- bre d'éta- blis- se- ments pro- du- cteurs	Valeur de la pro- duction — Mil réis

ESTADO DE SERGIPE

(CONCLUSÃO — FIN)

Maroim.....	—	—	—	—	—	—	—	—	—	—
Nossa Senhora das Dôres.....	—	—	—	—	—	—	—	—	—	—
Pacatuba.....	—	—	—	—	—	—	—	—	—	—
Porto da Folha.....	—	—	—	—	3	3:265\$	—	—	—	—
Propriá.....	—	—	—	—	2	7:600\$	—	—	—	—
Riachão.....	—	—	—	—	—	—	—	—	—	—
Riachuelo.....	—	—	—	—	1	400\$	—	—	—	—
Rosario.....	—	—	—	—	—	—	—	—	—	—
Santa Luzia.....	—	—	—	—	—	—	—	—	1	100\$
Santo Amaro.....	—	—	—	—	3	16:400\$	1	180\$	—	—
São Christovão.....	—	—	—	—	2	3:500\$	—	—	—	—
São Paulo.....	—	—	—	—	—	—	—	—	—	—
Siriry.....	—	—	—	—	—	—	—	—	—	—
Soccorro.....	—	—	—	—	—	—	—	—	—	—
Villa Christina.....	—	—	—	—	4	10:750\$	—	—	—	—
Villa Nova.....	—	—	—	—	3	11:200\$	—	—	—	—

TERRITORIO DO ACRE

Cruzeiro do Sul.....	—	—	95	7.067	7	8:800\$	—	—	2	2:360\$
Rio Branco.....	—	—	18	6.315	3	54:300\$	—	—	4	25:100\$
Senna Madureira.....	—	—	110	14.179	6	35:200\$	1	4:000\$	24	68:452\$
Villa Seabra.....	—	—	136	12.581	2	3:100\$	—	—	3	1:350\$
Xapury.....	—	—	72	18.833	6	16:500\$	—	—	22	120:270\$

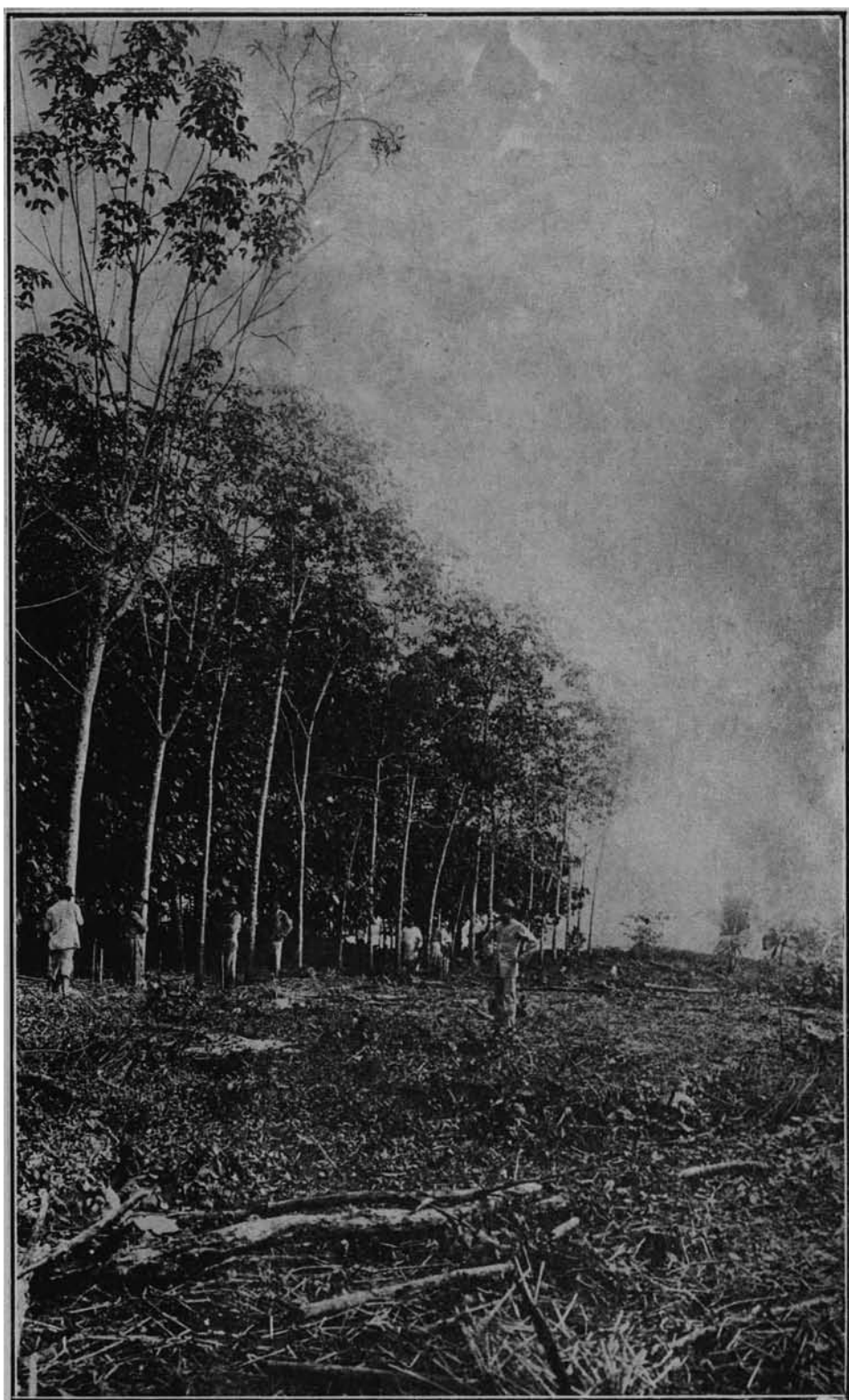

Plantação da hevea (Alto Acre)

VI -- Cultura de abelhas e criação de aves domesticas nos estabelecimentos ruraes recenseados em 1 de Setembro de 1920

Culture d'abeilles et élevage de volailles dans les établissements ruraux recensés au 1^{er} Septembre 1920

MUNICIPIOS MUNICIPES	ABELHAS ABEILLES				AVES DOMESTICAS VOLAILLES				
	Numero de estabelecimentos de apicultura	Numero de colmeias em 1 de Setembro de 1920	PRODUÇÃO PRODUCTION		Numero de estabelecimentos	NUMERO DE CABEÇAS EM 1 DE SETEMBRO DE 1920 NOMBRE DE TÊTES AU 1 ^{er} SEPTEMBRE 1920			
			Mel — Litres	Cera — Kilos Kilogrammes		Gallinhas — Cabeças Têtes	Perús — Cabeças Têtes	Patos — Cabeças Têtes	Total — Cabeças Têtes
	Nome de estabelecimentos d'apicultura	Nome de ruchas au 1 ^{er} Setembro 1920	Miel — Litres	Cera — Kilos Kilogrammes	Nome de estabelecimentos	Poules — Cabeças Têtes	Dindons — Cabeças Têtes	Canards — Cabeças Têtes	Total — Cabeças Têtes

ESTADO DE ALAGÔAS

Agua Branca.....	5	23	82	11	251	15.681	1.740	80	17.501
Alagôas.....	1	2	10	3	39	7.192	1.084	1.096	9.372
Anadia.....	191	1.540	5.189	589	470	88.377	12.786	4.244	105.407
Atalaia.....	3	122	245	66	167	26.952	3.762	3.691	34.405
Bello Monte.....	4	169	230	42	63	5.736	368	120	6.224
Camaragibe.....	13	417	921	142	81	16.766	2.035	1.270	20.071
Coruripe.....	64	813	2.707	288	221	21.311	5.220	2.585	29.116
Junqueiro.....	40	456	605	75	76	8.812	1.464	341	10.617
Leopoldina.....	20	426	653	67	47	16.294	2.286	1.326	19.906
Limoeiro.....	130	1.650	4.999	952	323	54.287	9.750	2.069	66.106
Macció.....	1	10	40	5	41	4.380	253	415	5.053
Maragogy.....	6	7	32	3	47	3.716	396	306	4.418
Muricy.....	—	—	—	—	147	41.466	4.433	9.332	55.231
Palmeira dos Indios.....	102	850	1.701	293	1.021	102.079	16.560	1.809	120.448
Pão de Assucar.....	30	699	741	68	109	8.917	1.040	223	10.180
Parahyba.....	14	123	336	31	91	23.035	2.791	2.285	28.111
Paulo Afonso.....	4	16	25	6	130	9.044	1.217	276	10.537
Penedo.....	17	633	1.340	213	29	3.273	295	183	3.751
Piassabussú.....	3	20	43	14	57	7.443	211	101	7.755
Pilar.....	1	2	5	1	33	3.518	266	109	3.893
Piranhas.....	—	—	—	—	9	465	22	20	507
Porto Calvo.....	3	26	32	11	43	5.392	449	667	6.508
Porto de Pedras.....	—	—	—	—	26	2.826	281	323	3.430
Porto Real do Collegio.....	2	7	16	2	29	2.121	430	63	2.614
Sant'Anna do Ipanema.....	96	1.237	1.397	140	359	35.458	4.856	95	40.409
Santa Luzia do Norte.....	1	6	20	2	62	3.859	163	170	4.192
São Braz.....	18	246	466	194	41	5.454	576	98	6.128
São José da Lage.....	107	1.719	2.182	243	291	53.846	4.773	3.476	62.095
São Luiz do Quitunde.....	—	—	—	—	11	2.563	402	200	3.165
São Miguel de Campos.....	21	248	684	79	93	21.571	3.032	1.397	26.000

VI -- Cultura de abelhas e criação de aves domesticas nos estabelecimentos ruraes recenseados em 1 de Setembro de 1920

Culture d'abeilles et élevage de volailles dans les établissements ruraux recensés au 1^{er} Septembre 1920

MUNICIPIOS MUNICIPES	ABELHAS ABEILLES				AVES DOMESTICAS VOLAILLES				
	Numero de estabelecimentos de apicultura Nombre d'établissements d'apiculture	Numero de colmeias em 1 de Setembro de 1920 Nombre de ruches au 1 ^{er} Septembre 1920	PRODUÇÃO PRODUCTION		Numero de estabelecimento Nombre d'établissements	NUMERO DE CABEÇAS EM 1 DE SETEMBRO DE 1920 NOMBRE DE TÊTES AU 1 ^{er} SEPTEMBRE 1920			
			Mel Miel	Cera Cire		Gallinhas Poules	Perús Dindons	Patos Canards	Total
			Litros	Kilos Kilogrammes		Cabeças Têtes	Cabeças Têtes	Cabeças Têtes	Cabeças Têtes

ESTADO DE ALAGÔAS

(CONCLUSÃO — FIN)

Traipá.....	30	329	626	40	8	7.551	901	178	8.630
Triumpho.....	1	44	60	12	7	5.693	853	229	6.770
União.....	66	793	2.487	182	18	17.007	2.562	1.169	20.738
Viçosa.....	153	1.169	2.340	235	73	191.671	24.352	3.163	219.196
Victoria.....	214	2.560	5.103	1.128	33	87.124	11.487	4.972	103.583

ESTADO DO AMAZONAS

Barcellos.....	—	—	—	—	3	368	26	24	418
Barreirinha.....	—	—	—	—	81	2.499	92	661	3.252
Benjamin Constant.....	1	5	12	6	61	6.763	149	636	7.548
Bôa Vista do Rio Branco.....	5	14	45	21	241	23.588	1.054	496	25.138
Borba.....	—	—	—	—	1	718	41	112	871
Canutama.....	—	—	—	—	63	10.392	142	359	10.893
Carauary.....	—	—	—	—	43	8.912	114	248	9.274
Coary.....	—	—	—	—	33	1.917	118	256	2.291
Codajás.....	3	4	11	3	35	2.473	65	348	2.886
Floriano Peixoto.....	—	—	—	—	94	24.716	673	1.477	26.866
Fonte Boa.....	—	—	—	—	3	692	25	76	793
Humaytá.....	3	9	27	6	125	25.129	216	2.232	27.577
Itacoatiara.....	2	3	14	2	179	8.501	154	691	9.346
Lábrea.....	—	—	—	—	45	17.752	115	363	18.235
Manacapuru.....	—	—	—	—	27	1.509	145	209	1.863
Manáos.....	30	103	317	39	961	59.197	1.850	3.703	64.750
Manicoré.....	—	—	—	—	25	8.321	84	635	9.040
Maués.....	—	—	—	—	39	1.919	112	231	2.262
Parintins.....	11	82	95	20	507	36.754	833	2.621	40.208
Porto Velho.....	—	—	—	—	29	6.069	79	636	6.784
São Felipe.....	1	1	4	—	53	31.675	404	1.465	33.544
São Gabriel.....	—	—	—	—	29	2.630	36	271	2.937
São Paulo de Olivença.....	2	14	43	7	63	4.976	218	774	5.968

VI — Cultura de abelhas e criação de aves domesticas nos estabelecimentos ruraes recenseados em 1 de Setembro de 1920

Culture d'abeilles et élevage de volailles dans les établissements ruraux recensés au 1^{er} Septembre 1920

MUNICIPIOS MUNICIPES	ABELHAS ABEILLES				AVES DOMESTICAS VOLAILLES				
	Numero de estabe- laci- mentos de apicul- tura Nom- bre d'éta- blisse- ments d'api- culture	Numero da col- meias em 1 de Se- tembre de 1920 Nom- bre de ru- ches au 1 ^{er} Sep- tembre 1920	PRODUÇÃO PRODUCTION		Numero de estabe- laci- mentos Nom- bre d'éta- blisse- ments	NUMERO DE CABEÇAS EM 1 DE SETEMBRO DE 1920 NOMBRE DE TÊTES AU 1 ^{er} SEPTEMBRE 1920			
			Mel	Cera		Gallinhas	Perús	Patos	Total
			Litros	Kilos		Cabeças	Cabeças	Cabeças	Cabeças
					Têtes	Têtes	Têtes	Têtes	Têtes

ESTADO DO AMAZONAS

(CONCLUSÃO — FIN)

Silves.....	—	—	—	—	51	1.835	31	49	1.915
Teffé.....	—	—	—	—	16	1.908	197	370	2.475
Urucará.....	1	5	12	4	42	1.061	18	77	1.156
Urucurituba.....	7	26	72	14	54	2.246	232	625	3.103

ESTADO DA BAHIA

Abrantes.....	16	191	412	71	43	4.339	252	35	4.626
Affonso Penna.....	118	345	409	101	419	34.634	970	189	35.793
Alagoinhas.....	51	265	983	65	312	22.851	1.930	204	24.985
Alcobaça.....	2	6	15	8	257	24.720	1.592	1.558	27.870
Amargosa.....	82	287	963	190	470	32.168	3.240	300	35.708
Amparo.....	86	327	854	110	315	27.732	3.293	270	31.295
Andarahy.....	2	42	54	11	14	1.155	48	24	1.227
Angical.....	1	50	105	10	114	12.290	440	132	12.862
Aracy.....	65	607	743	157	308	27.052	399	117	27.568
Aratuhype.....	21	79	153	49	150	9.897	151	142	10.190
Areia.....	68	237	645	140	1.320	113.268	9.942	820	124.030
Baixa Grande.....	27	143	212	48	213	19.614	2.610	666	22.890
Barracão.....	10	122	213	35	226	18.748	1.838	177	20.763
Barra do Rio de Contas.....	9	32	98	19	1.410	125.940	8.953	2.046	136.939
Barra do Rio Grande.....	1	13	40	12	142	8.610	130	128	8.868
Barreiras.....	2	30	110	20	171	11.069	383	165	11.617
Belmonte.....	2	13	31	11	291	24.921	794	636	26.401
Bomfim.....	16	290	368	21	72	4.397	178	114	4.689
Bom Jesus da Lapa.....	4	5	25	9	72	3.854	264	140	4.258
Bom Jesus do Rio de Contas...	4	17	35	8	163	8.468	434	126	9.028
Bom Jesus dos Meiras.....	—	—	—	—	68	3.970	55	24	4.049
Brotas de Macahubas.....	9	65	135	43	147	18.544	194	176	18.914
Cachoeira.....	77	590	813	152	332	28.205	1.813	270	30.288
Cachoeira da Abbadia.....	10	91	263	38	26	1.322	114	170	1.606

VI — Cultura de abelhas e criação de aves domesticas nos estabelecimentos ruraes recenseados em 1 de Setembro de 1920

Culture d'abeilles et élevage de volailles dans les établissements ruraux recensés au 1^{er} Septembre 1920

MUNICIPIOS MUNICIPES	ABELHAS ABEILLES				AVES DOMESTICAS VOLAILLES				
	Numero de estabelecimentos de apicultura Nombre d'établissements d'apiculture	Numero de colmeias em 1 de Setembro de 1920 Nombre de ruches au 1 ^{er} Septembre 1920	PRODUCCÃO PRODUCTION		Numero de estabelecimento: Nombre d'établissements	NUMERO DE CABEÇAS EM 1 DE SETEMBRO DE 1920 NOMBRE DE TÊTES AU 1 ^{er} SEPTEMBRE 1920			
			Mel Litros	Cera Kilos Kilogrammes		Gallinhas Poules Cabeças Têtes	Perús Dindons Cabeças Têtes	Patos Canards Cabeças Têtes	Total Cabeças Têtes

ESTADO DA BAHIA

(CONTINUAÇÃO — SUITE)

Caculé.....	6	21	46	17	17	18.602	151	116	18.869
Caetité.....	4	7	19	15	44	36.670	505	299	37.474
Camamú.....	30	288	598	217	1.365	92.137	7.376	4.157	103.670
Camisão.....	69	503	839	146	47	38.095	1.391	428	39.914
Campo Formoso.....	5	21	63	11	42	2.472	178	40	2.690
Campo Largo.....	4	42	110	20	76	6.530	175	147	6.852
Cannavieiras.....	—	—	—	—	65	54.900	963	1.812	57.660
Capivary.....	94	343	853	170	211	18.375	2.099	250	20.724
Caravelias.....	13	67	205	38	132	18.231	1.212	1.775	21.218
Carinhanha.....	3	16	37	8	166	14.367	130	50	14.547
Castro Alves.....	52	480	846	72	191	16.504	695	225	17.424
Cayrú.....	27	332	510	135	119	10.158	1.214	2.027	13.399
Chique-Chique.....	79	268	642	73	219	22.494	676	253	23.423
Chorrochó.....	—	—	—	—	48	1.754	192	62	2.008
Cicero Dantas.....	323	892	1.145	162	430	48.423	6.044	355	54.822
Conceição do Coité.....	193	752	948	147	911	77.500	1.784	367	79.651
Conde.....	6	37	106	19	76	5.739	607	155	6.501
Condeúba.....	2	2	4	1	427	41.336	589	116	42.041
Conquista.....	36	37	735	249	404	38.262	2.140	295	40.697
Coração de Maria.....	76	248	693	217	210	18.135	1.087	275	19.497
Correntina.....	1	50	80	10	124	9.242	355	241	9.838
Cruz das Almas.....	27	193	540	68	182	11.830	796	120	12.746
Cumbe.....	3	8	23	5	92	6.050	266	30	6.346
Curaçá.....	5	32	70	12	243	12.972	680	446	14.098
Doutor Seabra.....	21	139	308	41	275	20.942	2.699	1.811	25.452
Entre Rios.....	20	153	371	49	87	6.419	655	136	7.210
Feira de Sant'Anna.....	261	686	888	197	2.033	139.129	7.861	1.336	148.326
Gamelleira do Assuruá.....	5	16	68	18	279	18.306	116	54	18.476
Geremoabo.....	23	144	154	30	183	17.948	747	43	18.738
Guanamby.....	1	18	20	10	140	9.277	122	72	9.471

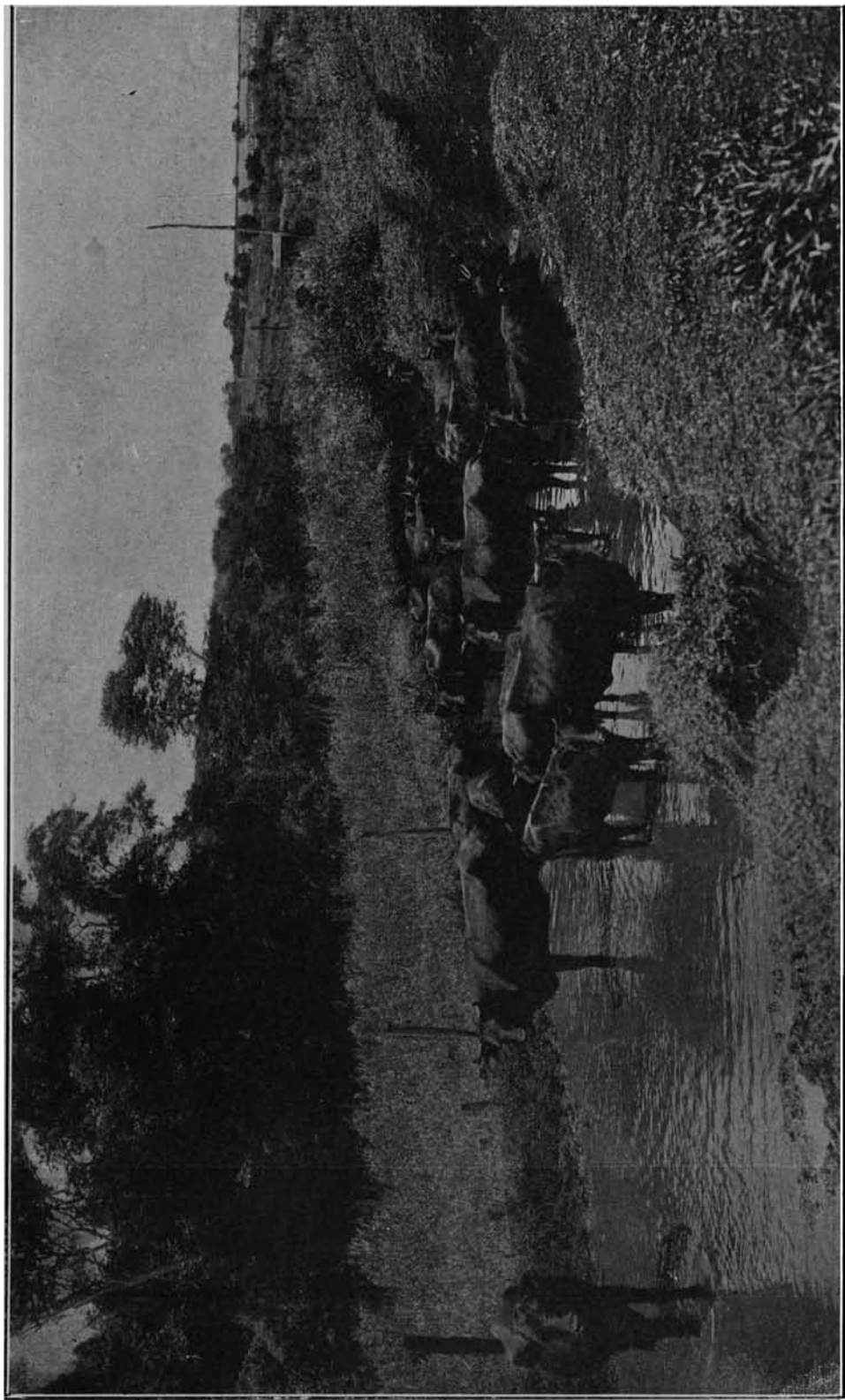

Gado «Devon» da Fazenda Araquá (Município de São Manoel — Estado de São Paulo)

VI — Cultura de abelhas e criação de aves domesticas nos estabelecimentos ruraes recenseados em 1 de Setembro de 1920

Culture d'abeilles et élevage de volailles dans les établissements ruraux recensés au 1^{er} Septembre 1920

MUNICIPIOS MUNICIPES	ABELHAS ABEILLES				AVES DOMESTICAS VOLAILLES				
	Numero de estabelecimentos de apicultura Nombre d'établissements d'apiculture	Numero de colmeias em 1 de Setembro de 1920 Nombre de ruches au 1 ^{er} Septembre 1920	PRODUÇÃO PRODUCTION		Numero de estabelecimentos Nombre d'établissements	NUMERO DE CABEÇAS EM 1 DE SETEMBRO DE 1920 NOMBRE DE TÊTES AU 1 ^{er} SEPTEMBRE 1920			
			Mel — Litros	Cera — Kilos		Gallinhas Poules — Cabeças Têtes	Perús Dindons — Cabeças Têtes	Patos Canards — Cabeças Têtes	Total — Cabeças Têtes

ESTADO DA BAHIA

(CONTINUAÇÃO — SUITE)

Guarany.....	1	15	17	5	30	1.697	17	22	1.736
Igrapiúna.....	11	200	230	124	62	3.978	229	407	4.614
Ilhéos.....	14	56	117	42	3.123	236.584	10.174	5.023	251.781
Inhambupe.....	41	169	501	122	195	17.911	1.460	253	19.624
Irará.....	65	331	778	103	747	58.749	4.848	439	64.036
Itaberaba.....	20	146	552	187	205	20.273	2.214	491	22.978
Itabuna.....	6	8	29	2	1.335	105.806	8.679	2.564	117.049
Itaparica.....	2	7	15	4	65	4.376	265	391	5.032
Itapicuré.....	42	149	497	73	85	6.839	734	59	7.632
Ituassá.....	11	44	81	25	123	7.014	149	32	7.195
Jacaracy.....	—	—	—	—	79	5.549	40	36	5.625
Jacobina.....	46	430	546	134	254	19.369	1.002	159	20.530
Jaguaripe.....	13	79	210	28	98	7.222	181	132	7.535
Jequié.....	11	76	211	22	428	33.604	1.589	423	35.621
Jequiriçá.....	23	83	126	36	235	18.031	2.606	150	20.787
Joazeiro.....	6	22	28	4	125	6.288	167	32	6.507
Jussiape.....	—	—	—	—	199	19.613	370	146	20.129
Lage.....	67	245	525	92	189	12.836	1.154	192	14.232
Lençóes.....	10	41	83	12	53	2.115	83	32	2.230
Macahubas.....	4	18	48	6	512	34.952	296	174	35.422
Maracás.....	18	159	536	158	392	35.055	3.748	205	39.008
Maragogipe.....	122	470	1.078	281	864	59.151	1.192	708	61.051
Marahú.....	14	125	288	86	1.407	118.161	8.255	6.850	133.266
Matta de São João.....	5	19	53	12	27	1.095	91	49	1.235
Minas do Rio de Contas.....	5	28	54	4	188	14.075	247	186	14.503
Monte Alegre.....	25	111	230	29	175	8.785	1.525	192	10.502
Monte Alto.....	—	—	—	—	141	9.742	230	162	10.134
Monte Cruzeiro.....	47	111	239	65	224	16.824	877	29	17.730
Monte Santo.....	10	73	153	27	164	14.484	550	116	15.150
Morro do Chapéo.....	103	532	898	268	342	25.877	1.544	150	27.571

VI — Cultura de abelhas e criação de aves domesticas nos estabelecimentos ruraes recenseados em 1 de Setembro de 1920

Culture d'abeilles et élevage de volailles dans les établissements ruraux recensés au 1^{er} Septembre 1920

MUNICIPIOS MUNICIPES	ABELHAS ABEILLES				AVES DOMESTICAS VOLAILLES				
	Numero de estabelecimentos de apicultura	Numero de colmeias em 1 de Setembro de 1920	PRODUÇÃO PRODUCTION		Numero de estabelecimentos	NUMERO DE CABEÇAS EM 1 DE SETEMBRO DE 1920 NOMBRE DE TÊTES AU 1 ^{er} SEPTEMBRE 1920			
			Mel	Cera		Gallinhas	Perús	Patos	Total
	Nome de estabelecimentos d'apicultura	Nome de ranchos au 1 ^{er} Setembro 1920	Miel	Cire	Poules	Dindons	Canards	Total	
		— Litres	— Kilogrammes	— Cabeças Têtes	— Cabeças Têtes	— Cabeças Têtes	— Cabeças Têtes		

ESTADO DA BAHIA

(CONTINUAÇÃO — SUITE)

Mucuge.....	9	59	131	10	1.4	7.937	243	259	8.344
Mundo Novo.....	62	341	999	147	2.9	22.933	2.236	146	25.315
Muritiba.....	244	963	1.181	315	3.6	24.546	1.030	115	25.691
Nazareth.....	33	158	204	47	1.9	3.094	265	41	3.400
Nova Boipeba.....	14	36	83	13	2.0	35.945	2.704	853	39.502
Oliveira do Brejinho.....	—	—	—	—	1.7	3.678	123	15	3.815
Orobó.....	120	350	716	84	7.5	63.373	7.023	701	76.097
Paramirim.....	30	139	231	72	7.1	65.884	632	592	67.158
Patrocínio do Coité.....	137	674	1.296	160	2.7	22.498	2.932	490	25.970
Pilão Arcado.....	—	—	—	—	.9	3.479	133	17	3.629
Poções.....	3	19	57	9	1.4	5.046	536	42	5.674
Pojuca.....	46	242	743	57	7.6	4.255	629	63	4.933
Pombal.....	343	859	993	165	4.4	31.247	4.294	455	33.997
Porto Seguro.....	—	—	—	—	3	3.447	63	95	3.610
Prado.....	—	—	—	—	1.4	8.050	581	625	9.256
Queimadas.....	6	25	29	4	1.5	10.837	455	126	11.418
Remanso.....	7	17	20	10	1.1	10.216	237	141	10.594
Remédios.....	—	—	—	—	3	746	27	24	797
Riachão do Jacuhype.....	217	913	936	220	6.5	51.595	2.161	192	53.949
Riacho de Sant'Anna.....	—	—	—	—	2.3	16.901	130	146	17.177
Rio Branco.....	—	—	—	—	3.9	23.570	159	156	29.835
Sant'Anna do Catú.....	40	226	577	70	2.6	23.992	1.184	285	25.462
Sant'Anna dos Brejos.....	—	—	—	—	1.3	8.754	632	137	9.523
Santa Cruz.....	—	—	—	—	1.2	9.421	426	404	10.251
Santa Maria.....	—	—	—	—	1	2.626	139	22	2.787
Santarém.....	2	2	4	1	8.7	63.834	3.051	602	67.537
Santá Rita do Rio Preto.....	—	—	—	—	4	4.718	156	135	5.009
Santo Amaro.....	53	185	342	59	3.9	31.150	2.523	605	34.284
Santo Antonio da Gloria.....	11	35	73	16	1.5	19.137	2.570	156	21.863
Santo Antonio de Jesus.....	133	422	896	123	3.3	21.277	859	137	22.273

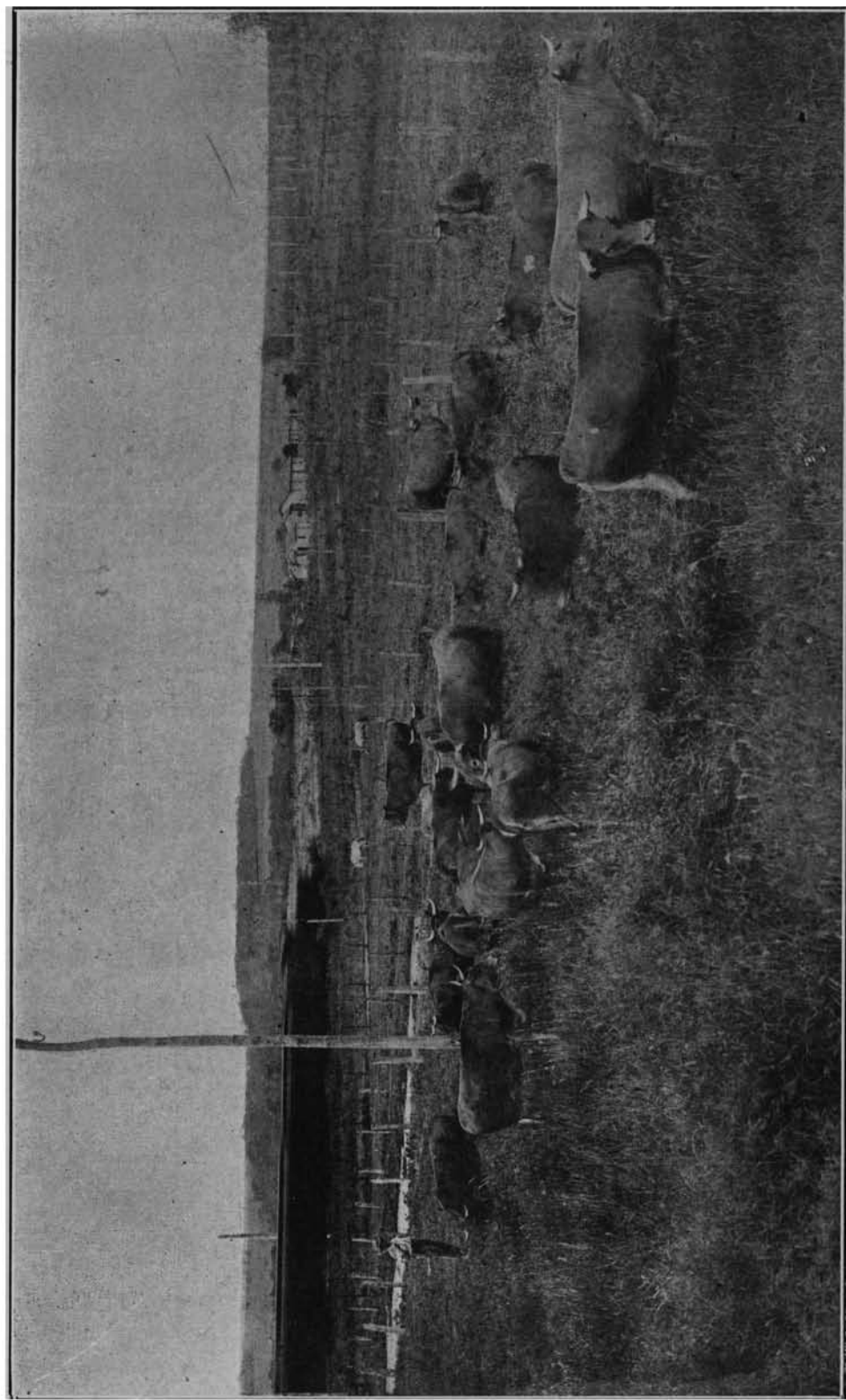

Gado nacional do pasto de selecção em Nova Odessa, propriedade do Governo do Estado de São Paulo

VI—Cultura de abelhas e criação de aves domesticas nos estabelecimentos ruraes recenseados em 1 de Setembro de 1920

Culture d'abeilles et élevage de volailles dans les établissements ruraux recensés au 1^{er} Septembre 1920

MUNICIPIOS MUNICIPES	ABELHAS ABEILLES				AVES DOMESTICAS VOLAILLES				
	Numero de estabelecimentos de apicultura Nombre d'établissements d'apiculture	Numero de colmeias em 1 de Setembro de 1920 Nombre de ruches au 1 ^{er} Septembre 1920	PRODUÇÃO PRODUCTION		Numero de estabelecimentos Nombre d'établissements	NUMERO DE CABEÇAS EM 1 DE SETEMBRO DE 1920 NOMBRE DE TÊTES AU 1 ^{er} SEPTEMBRE 1920			
			Mel Miel Litros	Cera Cire Kilos		Gallinhas Poules Cabeças	Perús Dindons Cabeças	Paços Canards Cabeças	Total Total Cabeças
					Têtes	Têtes	Têtes	Têtes	

ESTADO DA BAHIA

(CONCLUSÃO — FIN)

São Felipe.....	184	683	1.126	461	693	45.542	1.641	222	47.405
São Felix do Paraguassú.....	45	329	779	116	174	13.519	426	192	14.137
São Francisco.....	6	13	38	8	93	5.429	396	240	6.065
São Gonçalo dos Campos.....	135	701	1.392	243	395	27.324	2.690	200	30.214
São José da Casa Nova.....	3	20	60	15	136	4.123	108	72	4.303
São José de Porto Alegre.....	—	—	—	—	165	14.575	845	1.118	16.538
São Miguel.....	67	227	389	40	168	18.700	655	152	19.507
São Salvador.....	34	213	785	35	143	10.195	303	322	10.820
Saúde.....	12	46	125	27	54	2.572	218	47	2.837
Sento Sé.....	17	78	214	42	127	7.487	692	268	8.447
Serrinha.....	29	395	473	119	667	55.931	3.203	390	59.524
Soure.....	17	171	221	76	76	3.759	472	27	4.258
Taperoá.....	11	50	90	15	190	10.441	520	116	11.077
Trancoso.....	—	—	—	—	110	7.261	250	394	7.905
Tucano.....	—	—	—	—	33	1.079	196	27	1.302
Una.....	11	100	330	49	369	27.333	950	1.032	29.321
Urandy.....	3	7	30	10	358	37.052	121	113	37.286
Valença.....	27	97	193	36	842	63.643	5.162	4.739	73.549
Viçosa.....	25	319	687	118	395	48.483	8.533	4.210	61.276
Villa Bella das Palmeiras.....	1	10	20	5	51	2.555	63	24	2.642
Villa Rica.....	2	21	105	18	16	1.431	270	109	1.810
Wagner.....	5	36	125	18	45	3.548	201	299	4.048

ESTADO DO CEARÁ

Acarahú.....	21	124	200	32	141	10.541	311	376	11.228
Aquiraz.....	—	—	—	—	64	4.821	478	454	5.753
Aracaty.....	11	112	185	23	51	3.364	122	25	3.511
Aracoyaba.....	8	37	71	17	162	6.843	586	203	7.632
Araripe.....	66	327	652	144	110	9.070	594	194	9.858
Arneiroz.....	2	20	35	5	107	8.020	463	149	8.632

VI — Cultura de abelhas e criação de aves domesticas nos estabelecimentos ruraes recenseados em 1 de Setembro de 1920

Culture d'abeilles et élevage de volailles dans les établissements ruraux recensés au 1^{er} Septembre 1920.

MUNICIPIOS MUNICIPES	ABELHAS ABEILLES				AVES DOMESTICAS VOLAILLES				
	Numero de estabelecimentos de apicultura Nombre d'établissements d'apiculture	Numero de colmeias em 1 de Setembro de 1920 Nombre de ruches au 1 ^{er} Septembre 1920	PRODUÇÃO PRODUCTION		Numero de estabelecimentos Nombre d'établissements	NUMERO DE CABEÇAS EM 1 DE SETEMBRO DE 1920 NOMBRE DE TÊTES AU 1 ^{er} SEPTEMBRE 1920			
			Mel — Litros	Cera — Kilos		Gallinhas — Cabeças	Perús — Cabeças	Patos — Cabeças	Total — Cabeças
			Litres	Kilogrammes		Têtes	Têtes	Têtes	Têtes

ESTADO DO CEARÁ

(CONTINUAÇÃO — SUITE)

Assaré.....	54	385	576	203	100	14.831	652	233	15.726
Aurora.....	—	—	—	—	17	2.276	74	43	2.393
Barbalha.....	24	224	594	198	58	12.145	1.260	270	13.675
Baturité.....	50	177	390	58	201	23.548	974	317	24.839
Beberibe.....	3	26	49	15	49	2.575	157	101	2.836
Bôa Viagem.....	—	—	—	—	80	6.531	153	92	6.776
Brejo dos Santos.....	21	194	280	74	110	9.549	235	371	10.155
Cachoeira.....	2	12	23	6	147	12.393	175	65	12.628
Camocim.....	—	—	—	—	65	2.559	259	71	2.889
Campo Grande.....	4	20	80	16	123	10.350	1.893	622	12.865
Campos Salles.....	20	173	223	146	113	9.781	354	23	10.158
Canindé.....	3	24	62	13	163	19.323	1.010	751	21.034
Caridade.....	—	—	—	—	60	3.223	233	182	3.643
Cascavel.....	4	23	56	15	163	11.544	514	192	12.250
Coité.....	95	666	1.654	370	160	8.508	1.421	1.150	11.079
Crathéus.....	—	—	—	—	170	14.191	1.099	762	16.052
Crato.....	14	203	272	65	180	16.851	1.293	120	18.279
Entre Rios.....	5	27	49	16	150	9.307	585	286	10.178
Fortaleza.....	5	34	81	15	50	3.702	170	325	4.197
Granja.....	15	52	107	22	150	14.012	2.198	1.348	17.558
Guarany.....	49	116	227	49	210	16.888	1.907	1.386	20.181
Icó.....	—	—	—	—	330	23.966	1.238	132	25.336
Iguatú.....	3	17	20	6	320	28.203	1.520	252	29.975
Independencia.....	—	—	—	—	90	4.686	1.104	223	6.013
Ipú.....	9	82	173	34	170	12.780	801	347	13.928
Ipueiras.....	5	17	36	11	190	14.255	2.076	1.050	17.381
Iracema.....	—	—	—	—	82	3.286	300	109	3.695
Itapipóca.....	6	41	65	15	90	5.433	134	185	5.752
Jaguaribe-mirim.....	2	9	28	4	197	13.877	480	125	14.482
Jardim.....	28	172	340	43	202	18.335	1.552	154	19.041

VI — Cultura de abelhas e criação de aves domesticas nos estabelecimentos ruraes recenseados em 1 de Setembro de 1920

Culture d'abeilles et élevage de volailles dans les établissements ruraux recensés au 1^{er} Septembre 1920

MUNICIPIOS MUNICIPES	ABELHAS ABELLES				AVES DOMESTICAS VOLAILLES				
	Numero de estabelecimentos de apicultura Nombre d'établissements d'apiculture	Numero de colmeias em 1 de Setembro de 1920 Nombre de ruches au 1 ^{er} Septembre 1920	PRODUÇÃO PRODUCTION		Numero de estabelecimentos Nombre d'établissements	NUMERO DE CABEÇAS EM 1 DE SETEMBRO DE 1920 NOMBRE DE TÊTES AU 1 ^{er} SEPTEMBRE 1920			
			Mel Miel — Litros	Cera Cire — Kilos grammes		Gallinhas Poules — Cabeças Têtes	Perús Dindons — Cabeças Têtes	Faloes Canards — Cabeças Têtes	Total Total — Cabeças Têtes

ESTADO DO GEARÁ

(CONTINUAÇÃO — SUITE)

Joazeiro.....	7	70	229	37	91	8.243	668	330	9.241
Laranjeiras.....	—	—	—	—	187	13.510	229	141	13.880
Lavras.....	—	—	—	—	195	15.432	437	184	16.053
Limociro.....	3	36	102	13	286	18.795	413	225	19.433
Maranguape.....	17	159	184	36	178	22.564	1.726	1.115	25.405
Maria Pereira.....	—	—	—	—	98	8.831	407	196	9.434
Massapê.....	—	—	—	—	56	2.178	187	124	2.489
Mecejana.....	9	140	184	24	50	9.766	956	297	11.019
Meruoca.....	14	58	86	29	60	4.472	166	30	4.668
Milagres.....	77	174	321	33	253	17.336	1.495	276	19.107
Missão Velha.....	30	377	491	181	140	15.938	953	419	17.360
Morada Nova.....	—	—	—	—	140	13.197	664	242	14.103
Mulungú.....	41	185	238	48	167	11.764	647	472	12.883
Pacatuba.....	25	213	271	38	85	6.696	205	228	7.129
Pacoty.....	65	461	596	90	128	8.777	733	439	9.949
Palma.....	—	—	—	—	53	4.882	313	373	5.568
Paracurú.....	7	60	152	20	93	5.032	256	229	5.517
Pedra Branca.....	—	—	—	—	46	3.587	287	168	4.042
Pentecoste.....	—	—	—	—	179	16.950	602	541	18.093
Pereiro.....	—	—	—	—	64	4.211	312	103	4.626
Porangaba.....	10	68	86	16	52	3.214	161	167	3.542
Porteiras.....	18	80	180	23	92	8.830	436	186	9.452
Quixadá.....	5	3.017	5	311	140	13.266	646	593	14.505
Quixerá.....	9	32	33	12	103	8.625	322	124	9.071
Quixeramobim.....	—	—	—	—	189	14.873	815	523	16.211
Redempção.....	2	11	26	7	83	4.379	268	340	4.987
Riacho do Sangue.....	—	—	—	—	150	6.740	198	158	7.096
Saboeiro.....	—	—	—	—	95	5.861	240	50	6.151
Sant'Anna.....	—	—	—	—	103	7.986	209	95	8.290
Sant'Anna do Cariry.....	5	41	51	9	55	4.707	273	329	5.309

VI — Cultura de abelhas e criação de aves domesticas nos estabelecimentos ruraes recenseados em 1 de Setembro de 1920

Culture d'abeilles et élevage de volailles dans les établissements ruraux recensés au 1^{er} Septembre 1920

MUNICIPIOS MUNICIPES	ABELHAS ABEILLES				AVES DOMESTICAS VOLAILLES				
	Numero de estabelecimentos de apicultura Nombre d'établissements d'apiculture	Numero de colmeias em 1 de Setembro de 1920 Nombre de ruches au 1 ^{er} Septembre 1920	PRODUÇÃO PRODUCTION		Numero de estabelecimentos Nombre d'établissements	NUMERO DE CABEÇAS EM 1 DE SETEMBRO DE 1920 NOMBRE DE TÊTES AU 1 ^{er} SEPTEMBRE 1920			
			Mel Miel — Litros	Cera Cire — Kilos Kilogrammes		Gallinhas Poules — Cabeças Têtes	Perús Dindons — Cabeças Têtes	Patos Canards — Cabeças Têtes	Total Total — Cabeças Têtes

ESTADO DO CEARÁ

(CONCLUSÃO — FIN)

Santa Quitéria.....	—	—	—	—	—	5.995	779	174	6.948
São Benedicto.....	43	203	365	62	264	19.560	2.321	1.584	23.465
São Bernardo das Russas.....	—	—	—	—	92	5.416	304	180	5.900
São Francisco.....	20	157	187	35	115	6.395	200	143	6.738
São João da Uruburetama.....	14	48	65	10	70	3.212	185	203	3.600
São Matheus.....	26	129	186	20	319	23.780	1.137	367	30.334
São Pedro do Cariry.....	1	3	9	2	69	3.905	300	179	4.384
Senador Pompeu.....	—	—	—	—	169	12.913	530	192	13.635
Sobral.....	2	9	19	4	207	16.057	866	346	17.269
Sopre.....	9	43	48	13	183	9.258	750	754	10.762
Tamboril.....	2	5	12	6	93	3.828	684	329	4.841
Tauhá.....	2	11	23	3	209	16.891	988	272	18.151
Trahiry.....	—	—	—	—	79	3.335	265	486	4.086
Tyanguá.....	29	102	272	96	231	21.329	1.834	1.939	25.102
Ubajara.....	14	295	332	126	136	12.059	747	426	13.262
Umarý.....	7	41	110	18	255	19.844	458	222	20.524
União.....	2	26	80	12	73	6.578	612	162	7.352
Varzea Alegre.....	6	235	457	203	154	30.548	2.516	930	35.044
Viçosa.....	2	8	15	5	93	11.008	807	178	11.993

DISTRICITO FEDERAL

Andarahy.....	—	—	—	—	1	108	—	5	113
Campo Grande.....	36	1.034	3.190	734	497	31.074	1.043	1.108	33.225
Gavea.....	1	2	6	2	1	12	3	—	15
Guaratiba.....	212	3.354	11.350	2.747	1.103	75.684	5.420	5.207	86.311
Ilhas.....	—	—	—	—	20	2.473	268	341	3.087
Inhaúma.....	2	11	23	7	9	1.231	56	37	1.324
Irajá.....	1	26	138	18	9	1.011	44	61	1.116
Jacarépaguá.....	6	73	354	130	41	3.539	179	212	3.930
Meyer.....	2	7	19	8	6	370	42	23	435
Santa Cruz.....	6	86	218	91	75	7.307	133	122	7.562
Tijuca.....	1	3	11	4	13	929	45	23	997

VI — Cultura de abelhas e criação de aves domesticas nos estabelecimentos ruraes recenseados em 1 de Setembro de 1920

Culture d'abeilles et élevage de volailles dans les établissements ruraux recensés au 1^{er} Septembre 1920

MUNICIPIOS MUNICIPES	ABELHAS ABEILLES				AVES DOMESTICAS VOLAILLES				
	Numero de estabelecimentos de apicultura	Numero de colmeias em 1 de Setembro de 1920	.PRODUÇÃO PRODUCTION		Numero de estabelecimentos	NUMERO DE CABEÇAS EM 1 DE SETEMBRO DE 1920 NOMBRE DE TÊTES AU 1 ^{er} SEPTEMBRE 1920			
			Mel	Cera		Gallinhas Poules	Perús Dindons	Patos Canards	Total Total
	— Litros	— Kilos	— Cabeças Têtes	— Cabeças Têtes	— Cabeças Têtes				

ESTADO DO ESPIRITO SANTO

Afonso Claudio.....	—	—	—	—	418	34.945	596	2.318	37.859
Alegre.....	7	60	206	40	1.084	85.739	1.409	5.340	92.488
Alfredo Chaves.....	5	12	18	6	594	42.257	755	1.546	44.558
Benevente.....	4	22	49	11	290	20.925	480	881	22.286
Bôa Familia.....	—	—	—	—	511	51.852	1.288	4.197	57.337
Cachoeiro de Santa Leopoldina	11	20	50	11	663	44.822	506	3.434	48.762
Cachoeiro do Itapemirim.....	—	—	—	—	1.642	134.246	3.038	7.966	145.250
Cariacica.....	25	90	239	44	356	33.276	6.630	1.692	41.598
Conceição da Barra.....	1	2	3	1	378	25.405	403	834	26.647
Espirito Santo.....	—	—	—	—	26	2.534	357	215	3.106
Espirito Santo do Rio Pardo...	7	31	75	20	513	43.735	2.671	2.358	48.764
Guarapary.....	48	129	331	58	674	60.890	3.325	7.916	72.131
Itapemirim.....	2	2	7	1	316	26.671	852	1.033	28.556
Linhares.....	3	3	6	3	1.573	103.624	2.369	7.387	113.380
Nova Almeida.....	7	13	17	6	400	35.236	1.483	320	37.039
Páó Gigante.....	2	3	3	1	821	91.016	12.849	14.696	118.561
Piúma.....	1	2	4	1	409	35.493	635	3.491	39.619
Ponte do Itabapoana.....	—	—	—	—	43	3.212	52	226	3.490
Riacho.....	9	13	21	6	611	44.758	4.033	5.687	54.478
Rio Novo.....	7	32	55	13	361	27.698	409	800	28.907
Rio Pardo.....	4	50	93	20	273	23.534	139	847	24.520
Santa Cruz.....	9	14	32	8	339	27.261	2.452	2.744	32.457
Santa Izabel.....	10	72	216	45	1.372	98.776	1.142	7.786	107.704
Santa Thereza.....	17	39	134	25	1.331	92.473	1.248	4.190	97.911
São João do Muquy.....	—	—	—	—	147	37.729	178	1.033	38.940
São José do Calçado.....	—	—	—	—	327	36.691	338	764	37.993
São Matheus.....	—	—	—	—	972	70.488	2.832	2.778	76.098
São Pedro do Itabapoana.....	—	—	—	—	607	86.074	1.253	4.447	91.774
Serra.....	8	17	50	6	164	8.627	311	344	9.282
Vianna.....	24	112	329	39	198	23.377	2.949	529	26.855
Victoria.....	1	9	25	4	32	2.554	302	330	3.186

VI — Cultura de abelhas e criação de aves domesticas nos estabelecimentos ruraes recenseados em 1 de Setembro de 1920

Culture d'abeilles et élevage de volailles dans les établissements ruraux recensés au 1^{er} Septembre 1920

MUNICIPIOS MUNICIPES	ABELHAS ABEILLES				AVES DOMESTICAS VOLAILLES				
	Numero de estabelecimentos de apicultura Nombre d'établissements d'apiculture	Numero de colmeias em 1 de Setembro de 1920 Nombre de ruches au 1 ^{er} Septembre 1920	PRODUÇÃO PRODUCTION		Numero de estabelecimentos Nombre d'établissements	NUMERO DE CABEÇAS EM 1 DE SETEMBRO DE 1920 NOMBRE DE TÊTES AU 1 ^{er} SEPTEMBRE 1920			
			Mel Miel	Cera Cire		Gallinhas Poules	Perús Dindons	Patos Canards	Total Total
			Litros	Kilos Kilogrammes		Cabeças Têtes	Cabeças Têtes	Cabeças Têtes	Cabeças Têtes

ESTADO DE GOYAZ

Anicuns.....	2	13	20	6	16	12.365	396	1.296	14.057
Annapolis.....	2	6	19	2	17	47.142	1.889	2.521	51.552
Arrayas.....	2	21	50	17	64	16.818	61	56	16.935
Bella Vista.....	1	12	21	10	31	28.463	698	946	30.107
Bôa Vista do Tocantins.....	11	122	342	63	62	53.957	2.498	2.639	59.094
Bomfim.....	2	6	11	3	146	29.691	368	728	30.787
Burity Alegre.....	4	48	200	41	39	26.671	101	340	27.112
Caldas Novas.....	1	2	10	2	85	10.507	93	379	10.984
Campinas.....	1	4	12	3	16	12.753	126	230	13.114
Campo Formoso.....	5	37	114	20	88	9.983	87	262	10.332
Catalão.....	5	55	155	41	93	102.779	3.649	5.904	112.332
Cavalcante.....	—	—	—	—	44	4.107	35	45	4.187
Chapéu.....	16	98	127	36	52	10.189	230	74	10.493
Conceição.....	4	42	93	33	56	10.413	56	34	10.503
Corumbá.....	8	49	134	26	106	14.013	205	442	14.660
Corumbahyba.....	9	45	160	31	124	56.907	473	3.528	60.908
Couto Magalhães.....	14	143	410	182	98	9.563	762	881	11.206
Crystallina.....	—	—	—	—	93	7.503	33	134	7.670
Curralinho.....	4	27	76	19	75	25.026	474	1.067	26.567
Formosa.....	2	54	129	72	120	13.953	85	389	14.432
Forte.....	—	—	—	—	13	712	12	16	740
Goyaz.....	6	65	148	43	159	65.103	651	1.997	67.751
Jaraguá.....	3	13	41	8	72	46.207	350	851	47.408
Jatahy.....	2	7	18	3	110	34.183	212	2.491	36.886
Mineiros.....	—	—	—	—	128	10.904	261	275	11.440
Morrinhos.....	2	8	22	2	194	126.852	1.937	4.632	133.471
Natividade.....	10	28	87	26	178	16.449	597	690	17.736
Palma.....	—	—	—	—	112	10.867	59	108	11.034
Palmeiras.....	4	15	33	7	114	37.478	1.536	1.501	40.575
Pedro Affonso.....	9	39	112	20	63	8.315	788	392	9.495

VI — Cultura de abelhas e criação de aves domesticas nos estabelecimentos ruraes recensados em 1 de Setembro de 1920

Culture d'abeilles et élevage de volailles dans les établissements ruraux recensés au 1^{er} Septembre 1920

MUNICIPIOS MUNICIPES	ABELHAS ABEILLES				AVES DOMESTICAS VOLAILLES				
	Numero de estabelecimentos de apicultura Nombre d'établissements d'apiculture	Numero de colmeias em 1 de Setembro de 1920 Nombre de ruches au 1 ^{er} Septembre 1920	PRODUÇÃO PRODUCTION		Numero de estabelecimentos Nombre d'établissements	NUMERO DE CABEÇAS EM 1 DE SETEMBRO DE 1920 NOMBRE DE TÊTES AU 1 ^{er} SEPTEMBRE 1920			
			Mel — Litros	Cera Cire — Kilos		Gallinhas Poules — Cabeças	Perús Dindons — Cabeças	Patos Canards — Cabeças	Total — Cabeças
			Litres	Kilogrammes		Têtes	Têtes	Têtes	Têtes

ESTADO DE GOYAZ

(CONCLUSÃO — FIN)

Peixe.....	—	—	—	—	80	4.973	51	102	5.126
Pilar.....	—	—	—	—	69	9.309	100	1.031	10.440
Planaltina.....	2	11	26	5	39	8.952	55	47	9.054
Porto Nacional.....	5	17	44	6	34	3.834	61	154	4.049
Posse.....	—	—	—	—	128	7.234	151	203	7.588
Pouso Alto.....	3	14	26	5	324	41.720	284	948	42.952
Pyrenopolis.....	4	23	72	16	231	28.750	1.470	2.336	32.606
Rio Bonito.....	2	6	15	3	234	19.765	123	398	20.287
Rio Verde.....	3	10	21	4	651	41.782	556	2.635	44.973
Santa Cruz.....	2	8	17	5	404	37.894	616	1.853	40.363
Santa Luzia.....	5	76	163	34	306	25.817	155	395	26.337
Santa Rita do Paranahyba.....	3	11	41	3	476	45.874	93	629	45.596
São Domingos.....	—	—	—	—	194	19.159	176	110	19.445
São José do Duro.....	19	71	185	63	237	18.182	1.333	1.220	20.735
São José do Tocantins.....	4	15	24	6	239	18.829	239	323	19.391
Sítio d'Abbadia.....	—	—	—	—	65	2.871	64	46	2.981
Taguatinga.....	6	83	170	83	316	24.639	655	587	25.881
Trindade.....	2	7	13	3	202	18.371	270	275	18.916
Ypamery.....	3	17	31	7	409	33.532	1.129	2.300	41.961

ESTADO DO MARANHÃO

Alcantara.....	—	—	—	—	2	195	7	13	215
Anajatuba.....	—	—	—	—	83	3.914	158	166	4.238
Arary.....	14	122	204	29	95	6.654	155	327	7.136
Arayoses.....	—	—	—	—	4	359	25	42	426
Axixá.....	—	—	—	—	15	1.019	174	166	1.359
Bacabal.....	—	—	—	—	12	1.050	19	61	1.130
Barão de Grajahú.....	3	66	150	27	42	2.981	100	64	3.145
Barra do Corda.....	—	—	—	—	79	7.798	179	265	8.242
Barreirinhas.....	—	—	—	—	8	614	38	40	692

VI — Cultura de abelhas e criação de aves domesticas nos estabelecimentos ruracs recenseados em 1 de Setembro de 1920

Culture d'abeilles et élevage de volailles dans les établissements ruraux recensés au 1^{er} Septembre 1920

MUNICIPIOS MUNICIPES	ABELHAS ABEILLES				AVES DOMESTICAS VOLAILLES				
	Numero de estabelecimentos de apicultura Nombre d'établissements d'apiculture	Numero de colmeias em 1 de Setembro de 1920 Nombre de ruches au 1 ^{er} Septembre 1920	PRODUÇÃO PRODUCTION		Numero de estabelecimentos Nombre d'établissements	NUMERO DE CABEÇAS EM 1 DE SETEMBRO DE 1920 NOMBRE DE TÊTES AU 1 ^{er} SEPTEMBRE 1920			
			Mel Miel Litros	Cera Cire Kilos Kilogrammes		Gallinhas Poules Cabeças Têtes	Perús Dindons Cabeças Têtes	Patos Canards Cabeças Têtes	Total Total Cabeças Têtes

ESTADO DO MARANHÃO

(CONTINUAÇÃO — SUITE)

Benedicto Leite.....	2	15	34	6	3	211	13	16	240
Brejo.....	3	43	85	25	31	822	196	277	1.295
Burity.....	2	10	22	6	30	1.648	244	239	2.181
Cajapió.....	2	11	35	7	23	1.148	123	182	1.453
Carolina.....	—	—	—	—	341	29.947	1.546	1.451	32.944
Carutapéra.....	2	14	27	5	26	2.722	339	382	3.443
Caxias.....	3	15	45	5	22	13.745	391	471	14.607
Chapadinha.....	—	—	—	—	6	448	73	234	755
Codó.....	—	—	—	—	17	11.721	398	504	12.623
Coroatá.....	—	—	—	—	112	26.387	2.635	3.111	32.133
Curralinho.....	2	16	37	12	38	3.945	446	264	4.655
Cururupá.....	—	—	—	—	43	45.367	1.313	2.445	49.125
Flôres.....	8	152	350	66	48	3.471	130	161	3.762
Grajahú.....	—	—	—	—	6	482	29	23	534
Guimarães.....	—	—	—	—	46	7.330	263	671	8.264
Icatú.....	2	12	26	2	23	1.711	165	96	1.972
Imperatriz.....	4	17	34	2	177	16.509	576	566	17.651
Itapecurú-mirim.....	—	—	—	—	122	8.553	539	859	9.951
Lorêto.....	—	—	—	—	76	3.216	534	200	3.950
Macapá.....	11	87	128	22	69	4.245	420	721	5.386
Mirador.....	4	25	38	19	321	21.253	448	578	22.279
Miritiba.....	—	—	—	—	5	412	38	62	512
Moução.....	3	11	21	4	13	669	47	39	755
Monte Alegre.....	—	—	—	—	39	5.258	32	233	5.523
Morros.....	—	—	—	—	7	354	26	16	396
Nova York.....	—	—	—	—	49	1.746	57	78	1.881
Paço do Lumiar.....	4	12	31	9	10	1.134	34	116	1.284
Passagem Franca.....	—	—	—	—	8	490	30	17	537
Pastos Bons.....	7	79	140	36	84	6.524	31	137	6.692
Pedreiras.....	11	128	278	51	89	12.221	183	244	12.648

VI — Cultura de abelhas e criação de aves domesticas nos estabelecimentos ruraes recenseados em 1 de Setembro de 1920

Culture d'abeilles et élevage de volailles dans les établissements ruraux recensés au 1^{er} Septembre 1920

MUNICIPIOS MUNICIPES	ABELHAS ABEILLES				AVES DOMESTICAS VOLAILLES				
	Numero de estabelecimentos de apicultura Nombre d'établissements d'apiculture	Numero de colmeias em 1 de Setembro de 1920 Nombre de ruches au 1 ^{er} Septembre 1920	PRODUCCÃO PRODUCTION		Numero de estabelecimentos Nombre d'établissements	NUMERO DE CABEÇAS EM 1 DE SETEMBRO DE 1920 NOMBRE DE TÊTES AU 1 ^{er} SEPTEMBRE 1920			
			Miel Litros	Cera Kilos Kilogrammes		Gallinhas Poules Cabeças Têtes	Perús Dindons Cabeças Têtes	Patos Canards Cabeças Têtes	Total Cabeças Têtes

ESTADO DO MARANHÃO

(CONCLUSÃO — FIN)

Penalva.....	—	—	—	—	10	1.554	77	172	1.803
Picos.....	—	—	—	—	21	1.973	106	78	2.157
Pinheiro.....	—	—	—	—	53	3.821	441	1.050	5.312
Porto Franco.....	—	—	—	—	71	5.757	905	784	7.446
Riachão.....	12	126	217	23	200	27.066	2.648	2.201	31.915
Rosario.....	—	—	—	—	183	8.520	204	915	9.639
Santa Helena.....	—	—	—	—	5	154	16	56	226
Santa Quitéria.....	—	—	—	—	30	4.389	272	216	4.877
Santo Antonio de Balsas.....	4	26	56	15	187	6.626	131	78	6.835
Santo Antonio e Almas.....	—	—	—	—	34	1.212	88	83	1.383
São Bento dos Perizes.....	3	16	33	4	12	676	42	78	796
São Bernardo do Parnahyba....	3	16	45	11	77	2.937	207	126	3.270
São Francisco.....	30	262	389	75	146	15.161	109	140	15.410
São João dos Patos.....	67	284	605	149	323	77.231	2.855	3.014	83.100
São José de Ribamar.....	—	—	—	—	10	945	63	28	1.036
São José dos Mattões.....	11	87	134	60	112	11.621	243	418	12.282
São Luiz.....	—	—	—	—	18	1.362	74	104	1.540
São Luiz Gonzaga.....	—	—	—	—	21	1.540	276	26	1.842
São Vicente Ferrer.....	—	—	—	—	12	864	64	56	984
Tury-assú.....	—	—	—	—	2	217	15	39	271
Tutoya.....	—	—	—	—	2	151	38	25	214
Vargem Grande.....	2	14	24	11	29	1.393	66	60	1.519
Vianna.....	—	—	—	—	10	721	22	56	799
Victoria do Alto Parnahyba....	3	20	63	12	102	6.051	143	122	6.326
Victoria do Baixo Mearim.....	—	—	—	—	7	845	43	51	939

VI — Cultura de abelhas e criação de aves domesticas nos estabelecimentos ruraes recenseados em 1 de Setembro de 1920

Culture d'abeilles et élevage de volailles dans les établissements ruraux recensés au 1^{er} Septembre 1920

MUNICIPIOS MUNICIPES	ABELHAS ABEILLES				AVES DOMESTICAS VOLAILLES				
	Numero de estabelecimentos de apicultura Nombre d'établissements d'apiculture	Numero de colmeias em 1 de Setembro de 1920 Nombre de ruches au 1 ^{er} Septembre 1920	PRODUÇÃO PRODUCTION		Numero de estabelecimentos Nombre d'établissements	NUMERO DE CABEÇAS EM 1 DE SETEMBRO DE 1920 NOMBRE DE TÊTES AU 1 ^{er} SEPTEMBRE 1920			
			Mel Miel	Cera Cire		Gallinhas Poules	Perús Dindons	Patos Canards	Total Total
			Litros Litres	Kilos Kilogrammes		Cabeças Têtes	Cabeças Têtes	Cabeças Têtes	Cabeças Têtes

ESTADO DE MATTO GROSSO

Aquidauana.....	—	—	—	—	110	12.396	391	961	13.748
Bella Vista.....	3	35	100	30	156	18.600	1.059	760	20.419
Campo Grande.....	—	—	—	—	472	53.146	452	4.944	58.542
Corumbá.....	2	8	21	4	71	4.307	35	250	4.592
Coxim.....	—	—	—	—	33	7.695	112	207	8.014
Cuyabá.....	—	—	—	—	177	27.473	261	1.045	28.779
Diamantino.....	—	—	—	—	14	1.844	16	19	1.879
Livramento.....	—	—	—	—	132	17.091	291	376	17.758
Matto Grosso.....	—	—	—	—	12	1.063	15	22	1.100
Miranda.....	2	6	17	3	1.0	8.971	409	511	9.891
Nioac.....	—	—	—	—	35	7.634	257	400	8.291
Poconé.....	—	—	—	—	70	9.290	95	30	9.415
Ponta Porã.....	3	25	61	12	3.1	58.465	1.018	2.968	62.451
Porto Murtinho.....	—	—	—	—	38	3.728	290	300	4.318
Registro do Araguaya.....	—	—	—	—	71	8.152	179	612	8.943
Rosario Oeste.....	—	—	—	—	29	4.319	92	242	4.653
Sant'Anna do Paranahyba.....	—	—	—	—	216	28.595	291	749	29.635
Santo Antonio do Rio Abaixo..	—	—	—	—	132	14.374	513	962	15.849
Santo Antonio do Rio Madeira	—	—	—	—	37	4.138	43	71	4.252
São Luiz de Cáceres.....	—	—	—	—	79	9.825	558	1.448	11.831
Tres Lagoas.....	4	40	102	20	2.9	22.537	27	698	23.262

ESTADO DE MINAS GERAES

Abaeté.....	3	28	81	11	9.5	91.234	415	1.213	92.862
Abadia do Bom Successo.....	12	170	500	60	1.6	13.179	395	1.670	15.244
Abre Campo.....	15	117	411	54	4.1	56.003	1.410	2.698	60.111
Agua Virtuosas.....	17	234	537	92	3.0	30.449	218	805	31.472
Alfenas.....	10	194	299	154	6.5	60.270	755	1.300	62.325
Alto Rio Doce.....	11	109	328	58	4.8	40.647	446	823	41.916
Alvinópolis.....	2	8	12	3	2.6	20.920	287	886	22.093

VI — Cultura de abelhas e criação de aves domesticas nos estabelecimentos ruraes recenseados em 1 de Setembro de 1920

Culture d'abeilles et élevage de volailles dans les établissements ruraux recensés au 1^{er} Septembre 1920

MUNICIPIOS MUNICIPES	ABELHAS ABEILLES				AVES DOMESTICAS VOLAILLES				
	Numero de estabelecimentos de apicultura Nombre d'établissements d'apiculture	Numero de colmeias em 1 de Setembro de 1920 Nombre de ruches au 1 ^{er} Septembre 1920	PRODUÇÃO PRODUCTION		Numero de estabelecimentos Nombre d'établissements	NUMERO DE CABEÇAS EM 1 DE SETEMBRO DE 1920 NOMBRE DE TÊTES AU 1 ^{er} SEPTEMBRE 1920			
			Mel Miel — Litros	Cera Cire — Kilos		Gallinhas Poules — Cabeças Têtes	Perús Dindons — Cabeças Têtes	Patos Canards — Cabeças Têtes	Total Total — Cabeças Têtes

ESTADO DE MINAS GERAES

(CONTINUAÇÃO — SUITE)

Antonio Dias.....	4	21	45	11	93	8.474	137	350	8.961
Apparecida do Claudio.....	7	72	85	30	171	20.496	144	133	20.773
Araguary.....	12	186	375	133	554	57.187	324	1.596	59.107
Arassuahy.....	30	303	792	132	2.073	178.628	1.980	1.613	182.221
Araxá.....	3	9	24	2	493	52.584	622	875	54.081
Arceburgo.....	2	23	50	10	88	21.152	409	322	21.883
Areado.....	4	27	50	15	273	28.998	250	418	29.666
Aymorés.....	10	41	87	11	347	36.475	822	1.596	38.893
Ayuruoca.....	42	796	1.184	292	552	46.518	866	1.721	49.105
Baependy.....	16	57	123	30	308	27.026	217	338	27.581
Bambuihy.....	4	22	46	7	328	31.483	366	178	32.027
Barbacena.....	130	1.644	2.971	1.193	1.899	173.461	3.102	4.380	180.943
Bello Horizonte.....	1	30	50	18	63	9.101	47	360	9.508
Bóia Vista do Tremedal.....	16	149	267	75	574	56.919	229	84	57.233
Bocayuva.....	2	12	22	7	332	25.667	199	469	26.335
Bom Despacho.....	2	8	26	2	138	14.145	267	352	14.764
Bomfim.....	44	844	1.484	940	693	52.987	253	1.045	54.285
Bom Sucesso.....	—	—	—	—	306	27.030	186	702	27.918
Cabo Verde.....	8	130	218	15	252	26.183	121	409	26.713
Caethé.....	63	1.096	1.491	691	342	30.948	126	1.156	32.230
Caldas.....	12	201	443	82	727	95.278	2.268	2.278	99.824
Cambuihy.....	16	408	475	168	866	81.071	1.637	3.769	86.477
Campanha.....	1	10	10	5	232	24.638	452	276	25.366
Campestre.....	4	30	40	33	418	32.882	248	871	34.001
Campo Bello.....	19	143	223	96	554	41.261	367	850	42.478
Campos Geraes.....	3	11	40	22	710	59.637	425	545	60.607
Capellinha.....	6	111	288	62	196	21.068	600	1.014	22.682
Caracol.....	2	12	26	7	505	40.348	652	1.186	42.186
Carangola.....	107	948	2.057	811	1.918	194.663	2.863	6.666	204.192
Caratinga.....	33	484	1.228	236	3.470	442.439	14.800	17.289	474.528

VI—Cultura de abelhas e criação de aves domesticas nos estabelecimentos ruraes recenseados em 1 de Setembro de 1920

Culture d'abeilles et élevage de volailles dans les établissements ruraux recensés au 1^{er} Septembre 1920

MUNICIPIOS MUNICIPES	ABELHAS ABEILLES				AVES DOMESTICAS VOLAILLES				
	Numero de estabe- lecim- entos de apicul- tura	Numero de col- meias em 1 de Se- tembro de 1920	PRODUÇÃO PRODUCTION		Numero de estabe- lecim- entos	NUMERO DE CABEÇAS EM 1 DE SETEMBRO DE 1920 NOMBRE DE TÊTES AU 1 ^{er} SEPTEM- BRE 1920			
			Mel	Cera		Gallinhas	Perús	Patos	Total
	Nome de estabe- lecim- entos de apicul- tura	Nome de ru- chas au 1 ^{er} Sep- tembre 1920	Miel — Litros	Cire — Kilos Kilo- gram- mes	Non- bre d'este- blisse- ments	Poules — Cabeças Têtes	Dindons — Cabeças Têtes	Canards — Cabeças Têtes	Total — Cabeças Têtes

ESTADO DE MINAS GERAES

(CONTINUAÇÃO — SUITE)

Carmo do Paranahyba.....	4	50	130	28	201	29.934	437	480	30.851
Carmo do Rio Claro.....	5	44	60	21	577	55.299	266	630	56.195
Cassia.....	11	40	88	15	120	17.156	138	211	17.505
Cataguazes.....	40	404	759	276	1.279	183.724	1.172	4.544	189.440
Caxambú.....	4	84	170	53	140	22.385	101	283	22.769
Christina.....	3	11	23	6	222	26.385	370	1.194	27.949
Conceição do Rio Verde.....	—	—	—	—	7	8.902	155	334	9.391
Conceição do Serro.....	67	933	1.591	484	632	61.762	529	2.014	64.305
Conquista.....	6	31	137	18	131	21.006	165	176	21.347
Contagem.....	—	—	—	—	143	12.160	118	276	12.554
Curvello.....	1	20	20	10	660	68.703	918	2.628	72.249
Diamantina.....	14	130	285	10	521	50.226	179	1.578	51.983
Divinópolis.....	4	34	70	15	94	10.916	142	35	11.093
Dôres da Boa Esperança.....	19	241	397	81	659	55.066	703	810	56.579
Dôres do Indayá.....	24	266	425	194	683	65.538	648	464	66.650
Eloy Mendes.....	4	37	60	49	313	44.764	203	1.702	46.669
Entre Rios.....	6	46	77	24	363	29.030	235	306	29.571
Estrella do Sul.....	2	8	24	5	253	28.504	284	638	29.426
Extrema.....	3	13	40	12	414	37.114	452	522	38.088
Formiga.....	8	1.220	1.586	345	860	79.551	270	1.409	81.230
Portaleza.....	8	14	31	6	327	35.073	383	376	35.832
Fructal.....	2	6	15	5	763	73.249	428	1.975	75.652
Grão Mogol.....	47	377	767	142	880	71.871	780	306	72.957
Guaranesia.....	10	268	316	145	383	33.835	251	584	34.670
Guarany.....	3	60	170	58	173	15.764	209	281	16.254
Guarará.....	15	74	190	68	383	39.924	394	781	41.099
Guaxupé.....	14	94	392	79	173	35.415	397	1.151	36.963
Inconfidencia.....	13	53	164	21	653	66.426	524	337	67.287
Itabira.....	6	80	150	22	273	31.364	208	604	32.176
Itajubá.....	4	22	60	10	623	80.876	1.508	2.844	85.228

VI — Cultura de abelhas e criação de aves domesticas nos estabelecimentos ruraes recenseados em 1 de Setembro de 1920

Culture d'abeilles et élevage de volailles dans les établissements ruraux recensés au 1^{er} Septembre 1920

MUNICIPIOS MUNICIPES	ABELHAS ABEILLES				AVES DOMESTICAS VOLAILLES				
	Numero de estabelecimentos do apicultura Nombre d'établissements d'apiculture	Numero de colmeias em 1 de Setembro de 1920 Nombre de ruches au 1 ^{er} Septembre 1920	PRODUÇÃO PRODUCTION		Numero de estabelecimentos Nombre d'établissements	NUMERO DE CABEÇAS EM 1 DE SETEMBRO DE 1920 NOMBRE DE TÊTES AU 1 ^{er} SEPTEMBRE 1920			
			Mel Miel — Litros	Cera Cire — Kilos Kilogrammes		Gallinhas Poules — Cabeças Têtes	Perús Dindons — Cabeças Têtes	Patos Canards — Cabeças Têtes	Total Total — Cabeças Têtes

ESTADO DE MINAS GERAES

(CONTINUAÇÃO — SUITE)

Itapecerica.....	14	167	252	30	435	38.925	436	592	39.953
Itaúna.....	32	344	529	317	689	56.983	310	703	57.996
Ituyutaba.....	4	67	180	48	546	58.854	682	600	60.136
Jacuy.....	11	75	115	27	323	27.650	259	340	28.249
Jacutinga.....	8	71	120	40	553	85.793	767	3.020	89.580
Jaguary.....	10	107	249	42	908	79.928	1.618	2.735	84.281
Januaria.....	12	116	235	70	390	32.606	462	235	33.303
João Pinheiro.....	—	—	—	—	198	16.359	292	197	16.848
Juiz de Póza.....	65	599	1.467	304	1.180	155.476	2.452	6.642	164.570
Lagôa Dourada.....	—	—	—	—	81	6.287	194	158	6.639
Lavras.....	2	24	63	20	406	34.309	100	658	35.067
Leopoldina.....	26	423	1.048	246	795	97.237	889	2.680	100.806
Lima Duarte.....	5	46	69	13	305	28.522	761	628	29.911
Manhuassú.....	42	712	1.142	452	2.752	258.615	1.884	8.257	268.756
Mar de Hespanha.....	61	701	1.268	338	833	94.169	1.073	4.418	99.660
Maria da Fé.....	4	40	62	23	115	11.107	201	515	11.823
Marianna.....	19	125	316	59	436	51.566	227	2.616	54.409
Mercês.....	5	112	140	43	257	27.044	703	1.175	28.922
Minas Novas.....	—	—	—	—	239	26.104	250	246	26.600
Monte Alegre.....	—	—	—	—	427	36.562	132	671	37.365
Monte Carmello.....	2	60	145	58	332	43.532	756	2.537	46.825
Monte Santo.....	10	133	377	83	631	69.282	704	1.880	71.866
Montes Claros.....	10	41	70	25	1.264	110.615	535	588	111.738
Muzambinho.....	26	226	552	159	1.049	90.738	462	2.657	93.857
Oliveira.....	14	104	278	90	340	35.382	205	1.002	36.589
Ouro Fino.....	12	147	302	125	1.759	169.544	1.307	4.651	175.502
Ouro Preto.....	55	432	1.186	233	526	45.567	614	1.276	47.457
Palma.....	8	102	380	52	322	48.754	414	373	49.541
Palmyra.....	6	56	140	35	397	27.529	305	887	28.721
Pará.....	9	311	409	191	538	49.160	604	894	50.658

VI — Cultura de abelhas e criação de aves domesticas nos estabelecimentos ruraes recenseados em 1 de Setembro de 1920

Culture d'abeilles et élevage de volailles dans les établissements ruraux recensés au 1^{er} Septembre 1920

MUNICIPIOS MUNICIPES	ABELHAS ABEILLES				AVES DOMESTICAS VOLAILLES				
	Numero de estabelecimentos de apicultura	Numero de colmeias em 1 de Setembro de 1920	PRODUÇÃO		Numero de estabelecimentos	NUMERO DE CABEÇAS EM 1 DE SETEMBRO DE 1920			
			Mel	Cera		NOMBRE DE TÊTES AU 1 ^{er} SEPTEMBRE 1920			
	Nome de estabelecimentos d'apicultura	Nome de ruchas au 1 ^{er} Septembre 1920	Litros	Kilos	Nome de estabelecimentos	Gallinhas Poules	Parús Dindons	Patos Canards	Total Total
		Litres	Kilogrammes		Cabeças Têtes	Cabeças Têtes	Cabeças Têtes	Cabeças Têtes	

ESTADO DE MINAS GERAES

(CONTINUAÇÃO — SUITE)

Paracatú.....	16	128	190	65	1.191	102.713	1.188	1.219	105.120
Paraguassú.....	13	50	148	40	269	22.376	233	455	23.064
Paraisópolis.....	5	86	284	30	1.007	114.325	2.063	7.591	123.979
Paraopeba.....	2	15	41	7	193	23.723	420	600	24.743
Passa Quatro.....	—	—	—	—	227	20.943	262	378	21.583
Passa Tempo.....	2	25	65	12	65	6.100	145	116	6.361
Passos.....	3	16	35	10	364	31.363	368	850	32.581
Patos.....	7	85	222	55	1.448	131.063	2.334	5.228	138.645
Patrocínio.....	17	136	265	107	686	70.996	1.096	3.544	75.636
Peçanha.....	30	482	1.327	244	688	96.229	401	4.194	100.824
Pedra Branca.....	—	—	—	—	284	32.508	816	955	34.279
Pequy.....	—	—	—	—	146	9.711	170	608	10.489
Perdões.....	—	—	—	—	150	14.270	288	178	14.736
Piranga.....	20	341	664	136	674	81.979	949	3.512	86.440
Pirapora.....	—	—	—	—	244	22.783	190	210	23.183
Pitanguy.....	8	81	103	32	634	57.994	175	1.129	59.298
Piumhy.....	16	332	422	169	625	54.201	1.873	709	56.783
Poços de Caldas.....	4	47	120	30	67	14.349	483	538	15.370
Pomba.....	5	37	111	29	483	56.368	262	1.165	57.796
Fonte Nova.....	15	178	480	50	1.094	174.014	2.674	7.478	184.166
Pouso Alegre.....	26	327	485	133	988	90.285	2.056	3.646	95.987
Pouso Alto.....	4	24	63	13	410	32.136	406	719	33.261
Prados.....	3	28	75	10	131	7.024	134	126	7.284
Prata.....	6	107	120	91	281	37.913	337	583	38.833
Queluz.....	22	298	377	278	545	48.747	547	2.442	51.736
Rio Branco.....	12	119	145	45	867	135.317	4.786	5.082	145.185
Rio Casca.....	8	130	310	79	318	44.551	313	1.513	46.377
Rio José Pedro.....	2	20	40	13	655	71.046	1.072	2.208	74.326
Rio Novo.....	8	148	570	153	325	27.118	538	1.025	28.681
Rio Pardo.....	3	14	53	11	495	47.824	277	296	48.397

VI — Cultura de abelhas e criação de aves domesticas nos estabelecimentos ruraes recenseados em 1 de Setembro de 1920

Culture d'abeilles et élevage de volailles dans les établissements ruraux recensés au 1^{er} Septembre 1920

MUNICIPIOS MUNICIPES	ABELHAS ABEILLES				AVES DOMESTICAS VOLAILLES				
	Numero da estabelecimentos da apicultura	Numero de colmeias em 1 de Setembro de 1920	PRODUCCÃO PRODUCTION		Numero de estabelecimentos	NUMERO DE CABEÇAS EM 1 DE SETEMBRO DE 1920			
			Mel	Cera		Gallinhas	Perús	Patos	Total
	Nome d'establisementos d'apiculture	Nome de ranches au 1 ^{er} Septembre 1920	Miel — Litros	Cire — Kilos Kilogrammes	Nombre d'établissements	Poules — Cabeças Têtes	Dindons — Cabeças Têtes	Cauards — Cabeças Têtes	Total — Cabeças Têtes

ESTADO DE MINAS GERAES

(CONTINUAÇÃO — SUITE)

Rio Piracicaba.....	25	471	1.205	121	140	9.082	117	384	9.583
Rio Preto.....	12	150	517	109	542	48.398	538	1.259	50.195
Sabará.....	4	146	295	55	47	2.739	75	54	2.868
Sacramento.....	77	296	699	152	463	47.294	612	1.620	49.526
Salinas.....	23	102	339	140	1.753	162.160	5.268	4.070	171.498
Sant'Anna dos Ferros.....	7	122	290	83	593	55.380	766	1.895	58.041
Santa Barbara.....	25	617	1.593	324	317	25.601	198	575	26.374
Santa Luzia do Rio das Velhas	8	246	438	134	512	48.725	385	2.537	51.647
Santa Quitéria.....	7	41	123	30	407	44.275	350	1.042	45.667
Santa Rita do Sapucahy.....	4	37	77	27	390	37.410	528	1.246	39.184
Santo Antonio do Machado.....	14	116	300	73	520	52.825	656	1.255	54.736
Santo Antonio do Monte.....	7	138	270	14	488	47.002	249	744	47.995
São Domingos do Prata.....	6	136	235	37	448	37.995	219	947	39.161
São Francisco.....	11	161	237	44	474	48.703	750	367	49.820
São Gonçalo do Sapucahy.....	4	80	160	60	401	46.720	245	554	47.519
São Gotardo.....	30	192	223	76	633	61.557	594	1.331	63.472
São João Baptista.....	2	27	48	13	158	20.041	443	946	21.430
São João d'El-Rey.....	5	32	51	16	380	27.891	258	678	28.827
São João Evangelista.....	12	423	718	138	111	15.720	210	1.048	16.978
São João Nepomuceno.....	21	198	301	51	528	43.002	301	1.093	44.396
São José d'Além Parahyba.....	30	403	1.294	234	409	74.667	3.474	3.199	81.340
São José dos Botelhos.....	4	92	142	57	237	40.519	420	1.434	42.373
São Manoel.....	26	281	448	143	637	56.830	734	2.395	59.959
São Manoel do Mutum.....	15	35	116	21	797	75.363	204	1.453	77.020
São Miguel de Guanhães.....	84	458	875	327	904	180.775	5.030	11.862	197.667
São Paulo do Muriaé.....	39	284	589	115	1.026	83.187	1.193	3.494	87.874
São Sebastião do Paraíso.....	9	119	251	40	613	51.852	450	1.060	53.362
Serro.....	51	533	1.140	196	684	69.137	773	5.689	75.599
Sete Lagoas.....	2	15	18	4	141	18.083	125	1.116	19.324
Sylvestre Ferraz.....	6	75	203	40	97	6.899	383	229	7.511

VI -- Cultura de abelhas e criação de aves domesticas nos estabelecimentos ruraes recenseados em 1 de Setembro de 1920

Culture d'abeilles et élevage de volailles dans les établissements ruraux recensés au 1^{er} Septembre 1920

MUNICIPIOS MUNICIPES	ABELHAS ABEILLES				AVES DOMESTICAS VOLAILLES				
	Numero de estabelecimentos de apicultura	Numero de colmeias em 1 de Setembro de 1920	PRODUCCÃO PRODUCTION		Numero de estabelecimentos	NUMERO DE CABEÇAS EM 1 DE SETEMBRO DE 1920			
			Miel	Cera		Gallinhas Poules	Perús Dindons	Fatos Canards	Total Total
			Litros	Kilos					

ESTADO DE MINAS GERAES

(CONCLUSÃO — FIN)

Silvianópolis.....	13	174	285	117	809	69.823	772	1.688	72.283
Theophilo Ottoni.....	17	132	259	31	2.153	183.572	2.925	7.866	194.363
Tiradentes.....	2	15	27	6	69	3.401	37	140	3.578
Tres Corações do Rio Verde....	—	—	—	—	222	25.769	748	506	27.023
Tres Pontas.....	—	—	—	—	505	44.388	238	804	45.430
Turvo.....	3	15	40	8	288	23.645	479	727	24.851
Ubá.....	51	370	883	213	1.640	142.111	7.608	2.363	152.082
Uberaba.....	9	155	281	47	1.179	127.263	2.292	4.355	133.910
Uberabinha.....	2	28	50	10	400	39.035	594	1.198	40.827
Varginha.....	11	78	175	47	222	24.862	306	989	26.157
Viçosa.....	20	257	418	41	1.224	101.305	989	3.384	105.678
Villa Braz.....	—	—	—	—	282	51.398	1.788	1.814	55.000
Villa Brazilia.....	6	12	27	3	813	73.515	1.264	1.007	75.786
Villa de Cambuquira.....	3	40	102	12	90	6.603	147	128	6.878
Villa do Rio Espera.....	4	16	45	12	78	6.384	215	732	7.331
Villa Jequitinhonha.....	15	113	223	51	914	94.043	3.931	3.318	101.292
Villa Nepomuceno.....	2	20	30	15	135	21.159	1.056	1.388	23.603
Villa Nova de Lima.....	20	145	251	72	332	30.982	684	451	32.117
Villa Nova de Rezende.....	30	474	975	286	651	57.780	215	808	58.803
Villa Rezende Costa.....	2	7	25	3	134	7.098	177	185	7.460
Virginia.....	5	42	100	32	205	21.414	402	835	22.651

ESTADO DO PARÁ

Abaeté.....	—	—	—	—	94	9.217	203	1.583	11.003
Acará.....	3	10	32	6	318	50.929	2.220	4.725	57.874
Affuá.....	2	8	19	5	264	17.004	506	1.935	19.445
Alemquer.....	—	—	—	—	148	19.387	879	1.864	22.130
Almeirim.....	4	57	154	22	12	1.153	74	293	1.520
Alta-mira.....	2	11	28	6	118	17.059	255	1.304	18.618
Anajás.....	2	7	12	3	23	2.352	44	244	2.640

VI - Cultura de abelhas e criação de aves domesticas nos estabelecimentos ruraes recenseados em 1 de Setembro de 1920

Culture d'abeilles et élevage de volailles dans les établissements ruraux recensés au 1^{er} Septembre 1920

MUNICIPIOS MUNICIPES	ABELHAS ABEILLES				AVES DOMESTICAS VOLAILLES				
	Numero da estabelecimentos da apicultura Nombre d'établissements d'apiculture	Numero de colmeias em 1 de Setembro de 1920 Nombre de ruches au 1 ^{er} Septembre 1920	PRODUÇÃO PRODUCTION		Numero de estabelecimentos Nombre d'établissements	NUMERO DE CABEÇAS EM 1 DE SETEMBRO DE 1920 NOMBRE DE TÊTES AU 1 ^{er} SEPTEMBRE 1920			
			Mel Miel	Cera Cire		Gallinhas Poules	Perús Dindons	Paços Canards	Total Total
	— —	— —	Litros Litres	Kilos Kilogrammes	Cabeças Têtes	Cabeças Têtes	Cabeças Têtes	Cabeças Têtes	

ESTADO DO PARÁ

(CONTINUAÇÃO - SUITE)

Aveiro.....	—	—	—	—	10	1.469	66	296	1.831
Baço.....	—	—	—	—	37	3.284	23	425	3.732
Baiao.....	27	79	213	23	216	20.253	278	2.152	22.653
Belém.....	12	51	90	38	3.956	377.482	11.392	23.346	412.220
Bragança.....	106	177	289	65	3.062	312.821	14.470	21.216	348.507
Breves.....	5	42	112	33	276	18.701	204	2.454	21.359
Cachoeira.....	3	49	131	34	58	5.632	147	652	6.431
Cameté.....	—	—	—	—	342	33.085	601	3.302	36.983
Chaves.....	10	237	893	146	193	20.304	1.147	1.628	23.079
Conceição do Araguaia.....	—	—	—	—	23	6.654	69	492	7.245
Currálinho.....	2	3	8	4	197	17.345	779	2.412	20.536
Íaro.....	—	—	—	—	105	6.141	272	493	6.906
Gurupá.....	7	72	207	42	121	8.724	174	987	9.885
Igarapé-assú.....	6	44	139	15	3.636	307.284	8.739	11.255	327.278
Igarapé-miry.....	—	—	—	—	253	18.889	526	2.307	21.722
Irituia.....	—	—	—	—	267	35.578	1.313	2.049	38.940
Itaituba.....	—	—	—	—	42	4.524	64	916	5.504
Jurity.....	2	4	6	2	228	17.158	673	1.889	19.720
Macapá.....	9	120	237	45	128	15.390	142	1.195	16.727
Marabá.....	—	—	—	—	14	1.842	34	162	2.038
Maracanã.....	—	—	—	—	337	44.686	2.184	3.116	49.986
Marapanim.....	22	66	123	33	192	33.067	309	1.337	34.713
Mazagão.....	3	32	81	10	49	4.182	22	476	4.680
Melnyço.....	5	122	236	84	77	8.068	211	854	9.133
Mocajuba.....	—	—	—	—	87	6.075	729	920	7.724
Mojú.....	—	—	—	—	149	12.246	940	1.044	14.230
Monte Alegre.....	—	—	—	—	432	42.655	1.039	1.117	44.811
Montenegro.....	7	53	143	21	45	3.095	73	247	3.415
Muaná.....	—	—	—	—	4	116	21	18	155
Obidos.....	—	—	—	—	433	36.312	1.947	3.202	41.461

VI — Cultura de abelhas e criação de aves domesticas nos estabelecimentos ruraes recenseados em 1 de Setembro de 1920

Culture d'abeilles et élevage de volailles dans les établissements ruraux recensés au 1^{er} Septembre 1920

MUNICIPIOS MUNICIPES	ABELHAS ABEILLES				AVES DOMESTICAS VOLAILLES				
	Numero de estabelecimentos de apicultura	Numero de colmeias em 1 de Setembro de 1920	PRODUÇÃO		Numero de estabelecimentos	NUMERO DE CABEÇAS EM 1 DE SETEMBRO DE 1920			
			Mal	Cora		NOMBRE DE TÊTES AU 1 ^{er} SEPTEMBRE 1920			
	Nome de estabelecimentos d'apiculture	Nome de colmeias au 1 ^{er} Septembre 1920	Miel	Cire	Gallinhas	Porcos	Patos	Total	
—	—	Libras	Kilos	Poules	Dindons	Canards	Total		
—	—	—	—	—	—	—	—		
—	—	Libras	Kilogrammes	Nombre d'établissements	Cabeças	Cabeças	Cabeças	Cabeças	
—	—	—	—	—	Têtes	Têtes	Têtes	Têtes	

ESTADO DO PARÁ

(CONCLUSÃO — FIN)

Oeiras.....	3	20	43	8	91	5.893	48	793	6.734
Ourém.....	—	—	—	—	177	12.579	801	1.447	14.827
Ponta de Pedras.....	2	11	22	6	156	14.231	461	2.088	16.780
Portel.....	—	—	—	—	366	29.835	155	2.290	32.280
Prainha.....	5	127	205	38	58	4.242	511	1.784	6.537
Quatipurá.....	7	16	63	17	824	76.424	3.290	5.431	85.145
Salinas.....	—	—	—	—	155	16.575	907	1.424	18.906
Santarém.....	2	14	25	11	326	24.495	829	2.723	28.047
São Caetano de Odivellas.....	12	51	160	40	177	18.450	134	1.470	20.054
São Domingos da Boa Vista.....	5	47	103	22	938	92.184	3.843	7.686	103.713
São João do Araguaia.....	2	24	50	20	3	247	39	72	358
São Miguel do Guamá.....	—	—	—	—	342	38.902	1.665	2.432	42.999
São Sebastião da Boa Vista.....	7	48	143	27	8	871	39	154	1.064
Soure.....	7	36	135	20	75	8.069	278	1.288	9.635
Souzel.....	—	—	—	—	9	781	40	120	941
Vigia.....	21	104	265	33	292	34.251	1.137	2.570	37.958
Vizeu.....	—	—	—	—	37	2.915	278	470	3.663

ESTADO DA PARAHYBA

Alagôa do Monteiro.....	33	145	237	21	611	58.239	2.827	250	61.316
Alagôa Grande.....	62	492	1.116	112	139	25.112	2.872	329	28.313
Alagôa Nova.....	142	1.136	1.646	91	475	41.776	3.224	433	45.433
Araruna.....	45	204	546	85	232	22.545	2.222	180	24.947
Arcia.....	234	1.165	2.404	274	497	46.250	3.166	266	49.682
Bananeiras.....	151	1.216	2.296	137	296	33.476	4.330	571	38.377
Brejo do Cruz.....	—	—	—	—	296	28.373	478	162	29.013
Cabaceiras.....	4	27	60	13	555	41.271	2.285	140	43.696
Cabedello.....	3	60	130	12	3	227	21	14	262
Caçara.....	149	633	1.746	255	304	32.937	2.558	283	35.778
Cajazeiras.....	12	125	255	32	245	21.622	613	167	22.402

VI — Cultura de abelhas e criação de aves domesticas nos estabelecimentos ruraes recenseados em 1 de Setembro de 1920

Culture d'abeilles et élevage de volailles dans les établissements ruraux recensés au 1^{er} Septembre 1920

MUNICIPIOS MUNICIPES	ABELHAS ABEILLES				AVES DOMESTICAS VOLAILLES				
	Numero de estabelecimentos da apicultura Nombre d'établissements d'apiculture	Numero de colmeias em 1 de Setembro de 1920 Nombre de ruches au 1 ^{er} Septembre 1920	PRODUÇÃO PRODUCTION		Numero de estabelecimentos Nombre d'établissements	NUMERO DE CABEÇAS EM 1 DE SETEMBRO DE 1920 NOMBRE DE TÊTES AU 1 ^{er} SEPTEMBRE 1920			
			Mel Miel Litros Litres	Cera Cire Kilos Kilogrammes		Gallinhas Poules Cabeças Têtes	Perús Dindons Cabeças Têtes	Patos Canards Cabeças Têtes	Total Total Cabeças Têtes

ESTADO DA PARAHYBA

(CONCLUSÃO — FIN)

Campina Grande.....	336	1.715	3.048	247	1.138	105.432	11.078	550	117.060
Catolé do Rocha.....	105	462	508	124	592	51.203	1.459	121	52.783
Couceição.....	7	13	36	8	183	16.001	341	107	16.449
Espirito Santo.....	33	151	462	48	112	27.879	2.420	528	30.827
Guarabira.....	237	853	1.690	198	633	59.785	3.461	791	64.037
Ingá.....	94	318	714	70	390	35.767	3.800	133	39.700
Itabayanna.....	32	204	257	114	337	24.027	2.146	142	26.315
Mamanguape.....	27	181	506	21	104	11.274	1.644	161	13.079
Misericórdia.....	10	26	62	25	435	37.588	712	144	38.444
Parahyba.....	40	258	489	44	161	28.313	1.482	294	30.089
Patos.....	2	11	23	4	288	24.442	901	101	25.444
Pedras de Fogo.....	35	395	660	152	50	4.703	431	104	5.238
Piancó.....	13	60	121	28	1.042	90.752	1.680	198	92.630
Picuhy.....	4	16	42	8	778	65.764	1.889	230	67.883
Pilar.....	48	473	823	47	252	15.218	3.131	205	18.554
Pombal.....	2	13	31	7	318	21.846	1.064	329	23.239
Princeza.....	2	6	19	2	577	45.855	2.852	236	48.943
Santa Luzia do Sabugy.....	3	7	24	5	457	40.669	425	120	41.214
Santa Rita.....	14	204	448	57	41	4.792	476	184	5.452
São João do Cariry.....	14	36	116	18	834	73.579	3.230	344	77.153
São João do Rio do Peixe.....	—	—	—	—	123	11.996	560	158	12.714
São José de Piranhas.....	30	131	199	66	443	39.218	404	112	39.734
Serraria.....	84	491	971	102	248	22.088	1.271	277	23.636
Soledade.....	—	—	—	—	208	16.962	811	170	17.943
Souza.....	36	130	227	63	341	28.844	655	476	29.975
Taperoá.....	4	21	41	12	229	18.002	746	242	18.990
Teixeira.....	—	—	—	—	389	31.747	756	397	32.900
Umbuzeiro.....	113	475	801	81	638	59.192	4.691	198	64.081

VI—Cultura de abelhas e criação de aves domesticas nos estabelecimentos ruraes recenseados em 1 de Setembro de 1920

Culture d'abeilles et élevage de volailles dans les établissements ruraux recensés au 1^{er} Septembre 1920

MUNICIPIOS MUNICIPES	ABELHAS ABEILLES				AVES DOMESTICAS VOLAILLES				
	Numero de estabelecimentos de apicultura	Numero de colmeias em 1 de Setembro de 1920	PRODUÇÃO PRODUCTION		Numero de estabelecimentos	NUMERO DE CABEÇAS EM 1 DE SETEMBRO DE 1920 NOMBRE DE TÊTES AU 1 ^{er} SEPTEMBRE 1920			
			Miel	Cera		Gallinhas Poules	Perús Dindons	Patos Canards	Total Total
	— Litros	— Kilos Kilogrammes	Cabeças Têtes	Cabeças Têtes	Cabeças Têtes				
	Nome de estabelecimentos au 1 ^{er} Setembro 1920	Nome de rúchens au 1 ^{er} Setembro 1920			Nome de estabelecimentos				

ESTADO DO PARANÁ

Antonina.....	—	—	—	—	642	55.606	683	389	56.678
Araucaria.....	55	544	1.122	277	690	61.649	736	475	62.860
Assunguy de Cima.....	1	8	12	8	579	50.950	583	436	51.969
Bocayuva.....	19	226	868	139	1.012	95.482	1.654	662	97.798
Campina Grande.....	33	464	1.070	286	309	20.351	297	125	20.773
Campo Largo.....	91	563	1.901	478	966	82.219	490	521	83.230
Carlopolis.....	—	—	—	—	44	3.338	233	245	3.816
Castro.....	106	669	1.421	372	226	20.984	210	284	21.478
Clevelandia.....	—	—	—	—	136	12.194	337	912	13.443
Colombo.....	18	803	1.610	647	247	20.540	640	1.885	23.065
Conchas.....	7	127	299	92	99	10.175	318	517	11.010
Curityba.....	141	1.973	3.783	551	1.333	105.623	1.208	1.115	107.946
Deodoro.....	30	444	943	223	280	18.557	196	598	19.351
Entre Rios.....	3	105	428	130	305	22.995	1.738	2.126	26.859
Fóz do Iguassú.....	2	52	60	14	18	11.700	232	1.182	13.114
Guarakessaba.....	—	—	—	—	322	25.911	478	230	26.619
Guarapuava.....	163	2.379	3.406	1.183	1.244	86.473	1.087	2.236	89.796
Guaratuba.....	—	—	—	—	70	6.997	119	166	7.282
Iraty.....	164	2.492	5.351	1.253	743	54.680	396	2.316	57.392
Jacarésinho.....	7	138	217	26	211	20.559	374	611	21.544
Jaguariahyva.....	3	240	390	130	77	9.334	449	295	10.078
Lapa.....	80	1.832	4.316	639	1.373	98.236	794	686	99.716
Marumby.....	22	175	427	99	132	6.430	91	32	6.553
Morretes.....	5	12	25	2	720	65.930	428	422	66.780
Palmas.....	2	35	83	16	113	7.641	350	370	8.361
Palmeira.....	110	2.452	8.404	1.337	858	61.589	367	712	62.668
Palmyra.....	26	625	886	306	156	4.389	130	294	4.813
Paranaguá.....	1	2	10	—	27	2.070	178	100	2.348
Pirahy.....	6	94	130	72	41	5.125	22	61	5.208
Ponta Grossa.....	48	599	1.984	356	407	32.537	499	1.972	35.008

VI -- Cultura de abelhas e criação de aves domesticas nos estabelecimentos ruraes recenseados em 1 de Setembro de 1920

Culture d'abeilles et élevage de volailles dans les établissements ruraux recensés au 1^{er} Septembre 1920

MUNICIPIOS MUNICIPES	ABELHAS ABEILLES				AVES DOMESTICAS VOLAILLES				
	Numero de estabelecimentos de apicultura	Numero de colmeias em 1 de Setembro de 1920	PRODUÇÃO PRODUCTION		Numero de estabelecimentos	NUMERO DE CABEÇAS EM 1 DE SETEMBRO DE 1920 NOMBRE DE TÊTES AU 1 ^{er} SEPTEMBRE 1920			
			Mel	Cera		Gallinhas	Perús	Patos	Total
	Nome de estabelecimentos d'apicultura	Nome de ruchas au 1 ^{er} Setembro 1920	Litros	Kilos	Nome de estabelecimentos	Poules	Dindons	Canards	Total
		—	—	—	Cabeças	Cabeças	Cabeças	Cabeças	
		—	—	—	Têtes	Têtes	Têtes	Têtes	

ESTADO DO PARANÁ

(CONCLUSÃO — FIN)

Porto de Cima.....	—	—	—	—	46	6.133	32	48	6.213
Prudentópolis.....	729	5.599	9.130	2.416	1.707	143.084	1.282	4.728	149.094
Ribeirão Claro.....	41	441	1.219	221	349	45.838	304	964	47.106
Rio Branco.....	19	792	1.342	461	217	16.160	421	744	17.325
Rio Negro.....	234	2.892	6.142	1.325	773	52.517	296	684	53.497
Santo Antonio da Platina.....	13	211	324	92	300	28.991	189	346	29.526
Santo Antonio de Imbituva.....	121	2.253	7.015	1.943	444	23.268	290	671	24.229
São João do Triunpho.....	5	28	56	17	121	9.093	126	148	9.367
São José da Boa Vista.....	16	1.127	1.477	295	658	104.854	8.505	9.183	122.542
São José dos Pinhães.....	170	2.408	5.395	1.557	2.135	147.559	486	2.330	150.375
São Matheus.....	284	3.356	6.672	1.447	850	66.576	384	1.228	68.188
São Pedro de Mallet.....	471	3.873	8.544	1.682	1.449	93.762	622	2.597	96.981
Serro Azul.....	40	528	1.521	471	1.187	95.075	1.165	2.141	98.381
Tamandaré.....	26	479	1.581	235	262	20.867	255	698	21.820
Teixeira Soares.....	13	168	614	146	55	6.600	41	25	6.666
Thomazina.....	2	19	35	14	330	52.115	285	1.049	53.450
Tibagy.....	21	240	840	175	353	36.702	1.143	502	38.347
União da Victoria.....	145	1.063	3.532	551	726	79.285	663	2.071	82.019
Ypiranga.....	263	3.296	8.913	1.599	880	76.764	438	3.018	80.220

ESTADO DE PERNAMBUCO

Agua Preta.....	7	52	93	14	165	22.642	1.854	1.282	25.778
Agua Bellas.....	32	282	461	140	193	21.761	1.401	202	23.364
Alagôa de Baixo.....	21	128	409	20	297	30.088	2.008	374	32.470
Altinho.....	141	683	997	92	388	39.785	4.220	838	44.843
Amaragy.....	18	285	635	81	60	8.683	672	653	10.008
Barreiros.....	2	11	23	9	66	8.710	877	893	10.480
Belmonte.....	44	248	359	119	172	18.130	362	725	19.217
Bezerros.....	258	1.043	1.934	237	422	44.342	3.840	1.087	49.269
Boa Vista.....	4	23	51	8	190	16.904	1.017	221	18.142

VI — Cultura de abelhas e criação de aves domésticas nos estabelecimentos rurais recenseados em 1 de Setembro de 1920

Culture d'abeilles et élevage de volailles dans les établissements ruraux recensés au 1^{er} Septembre 1920

MUNICIPIOS MUNICIPES	ABELHAS ABEILLES				AVES DOMÉSTICAS VOLAILLES				
	Numero de estabelecimentos de apicultura Nombre d'établissements d'apiculture	Numero de colmeias em 1 de Setembro de 1920 Nombre de ruches au 1 ^{er} Septembre 1920	PRODUÇÃO PRODUCTION		Numero de estabelecimentos Nombre d'établissements	NUMERO DE CABEÇAS EM 1 DE SETEMBRO DE 1920 NOMBRE DE TÊTES AU 1 ^{er} SEPTEMBRE 1920			
			Mel Miel — Litros	Cera Cire — Kilos Kilogrammes		Gallinhas Poules — Cabeças Têtes	Perús Dindons — Cabeças Têtes	Patos Canards — Cabeças Têtes	Total Total — Cabeças Têtes

ESTADO DE PERNAMBUCO

(CONTINUAÇÃO — SUITE)

Bom Conselho.....	114	324	1.616	137	323	37.730	3.146	1.519	42.395
Bom Jardim.....	71	695	1.239	136	376	54.643	4.756	895	60.294
Bonito.....	101	986	1.604	135	570	55.640	3.362	2.616	61.618
Brejo da Madre de Deus.....	38	240	395	40	351	38.472	3.640	612	42.724
Buique.....	15	56	161	35	412	52.767	6.971	440	60.178
Cabo.....	3	26	79	6	56	8.124	944	449	9.517
Cabrobó.....	3	11	15	2	182	16.027	491	227	16.748
Canhotinho.....	136	475	981	252	800	91.396	5.053	1.831	98.280
Caruarú.....	97	563	1.157	191	766	78.470	5.515	812	84.497
Cimbres.....	25	244	476	60	599	55.228	3.473	1.409	60.110
Correntes.....	223	734	1.815	158	702	67.367	7.544	1.668	76.579
Escada.....	14	191	657	52	91	20.684	2.129	1.104	23.917
Exú.....	6	42	121	10	123	14.331	916	197	15.444
Flôres.....	21	99	127	22	1.022	97.640	2.837	612	101.089
Florêsta.....	3	70	141	21	235	25.461	476	223	26.160
Gamelleira.....	6	14	24	8	106	9.537	826	409	10.772
Garanhuns.....	197	677	1.294	256	597	54.760	2.364	218	57.342
Gloria de Goytá.....	177	754	1.391	167	371	60.378	4.852	685	65.915
Goyanna.....	22	200	462	32	86	9.866	1.143	169	11.178
Granião.....	4	19	40	12	74	4.616	138	143	4.897
Gravatá.....	41	289	629	58	211	40.752	3.932	566	45.250
Iguarassú.....	12	101	146	22	76	8.186	1.023	306	9.515
Ingazeira.....	11	69	122	35	465	44.119	1.544	214	45.877
Ipojuca.....	6	30	68	16	82	16.032	1.296	545	17.873
Itambé.....	35	158	446	60	86	17.420	3.295	378	21.093
Jaboatão.....	17	120	276	23	157	24.616	1.626	1.085	27.327
Leopoldina.....	3	46	100	15	25	1.303	222	41	1.566
Limoeiro.....	52	310	863	11	206	26.802	2.379	965	30.146
Nazareth.....	96	746	1.125	284	341	68.817	7.345	1.058	77.220
Olinda.....	4	23	27	4	31	2.071	231	104	2.406

VI — Cultura de abelhas e criação de aves domesticas nos estabelecimentos ruraes recenseados em 1 de Setembro de 1920

Culture d'abeilles et élevage de volailles dans les établissements ruraux recensés au 1^{er} Septembre 1920

MUNICIPIOS MUNICIPES	ABELHAS ABEILLES					AVES DOMESTICAS VOLAILLES			
	Numero de estabelecimentos do apicultura	Numero de colmeias em 1 de Setembro de 1920	PRODUÇÃO PRODUCTION		Numero de estabelecimentos	NUMERO DE CABEÇAS EM 1 DE SETEMBRO DE 1920 NOMBRE DE TÊTES AU 1 ^{er} SEPTEMBRE 1920			
			Met	Cera		Gallinhas	Perús	Patos	Total
	Nome de estabelecimentos d'apicultura	Nome de colmeias au 1 ^{er} Septembre 1920	Met — Litros	Cera — Kilogrammes	Numero de estabelecimentos	Poules — Cabeças Têtes	Dindons — Cabeças Têtes	Canards — Cabeças Têtes	Total — Cabeças Têtes

ESTADO DE PERNAMBUCO

(CONCLUSÃO — FIN)

Ouricury.....	6	66	153	34	138	16.640	1.570	250	18.460
Palmares.....	18	184	208	23	221	26.699	1.692	1.072	29.463
Panellas.....	293	1.155	2.144	346	848	90.691	6.597	1.014	98.302
Pau d'Alho.....	16	189	274	18	61	6.926	617	272	7.815
Pedra.....	34	263	358	46	200	18.708	1.472	86	20.266
Petrolina.....	3	11	30	10	148	13.078	151	24	13.253
Quipapá.....	181	869	1.834	198	522	52.817	2.376	1.483	56.676
Recife.....	2	158	214	76	19	6.653	538	139	7.330
Rio Formoso.....	2	8	15	4	71	8.740	979	382	10.101
Salgueiro.....	11	60	130	28	295	27.963	802	64	28.829
São Bento.....	32	129	285	60	320	31.966	2.512	384	34.862
São José do Egypto.....	18	65	163	11	672	64.288	2.341	284	66.913
São Lourenço da Matta.....	13	30	80	21	40	4.513	361	328	5.202
Serinhaem.....	2	8	16	3	46	2.695	224	220	3.139
Tacarató.....	7	23	41	8	87	10.299	1.479	98	11.876
Taquaretinga.....	181	1.032	2.405	397	1.295	119.154	9.381	832	129.367
Timbaúba.....	167	267	632	42	216	17.254	2.651	631	20.536
Triunpho.....	—	—	—	—	386	41.020	2.915	997	44.932
Victoria.....	183	822	1.992	129	910	94.307	7.233	2.381	103.921
Villa Bella.....	35	107	190	39	491	45.790	1.568	521	47.879

ESTADO DO PIAUHY

Alto Longá.....	—	—	—	—	88	9.075	663	756	10.494
Amarante.....	4	8	23	7	146	12.582	228	122	12.932
Amarração.....	9	33	121	28	53	4.517	548	482	5.547
Apparecida.....	15	29	44	18	173	14.554	205	114	14.873
Barras do Maranhão.....	2	8	24	4	40	5.294	290	181	5.765
Batalha.....	2	38	69	10	151	14.618	468	488	15.574
Bom Jesus da Gurguéia.....	—	—	—	—	116	9.624	187	138	9.949
Burity dos Lopes.....	2	15	36	11	111	11.697	775	365	12.837

VI — Cultura de abelhas e criação de aves domesticas nos estabelecimentos ruraes recenseados em 1 de Setembro de 1920

Culture d'abeilles et élevage de volailles dans les établissements ruraux recensés au 1^{er} Septembre 1920

MUNICIPIOS MUNICIPES	ABELHAS ABELLES				AVES DOMESTICAS VOLAILLES				
	Numero da estabelecimentos de apicultura Nombre d'établissements d'apiculture	Numero de colmeias em 1 de Setembro de 1920 Nombre de ruches au 1 ^{er} Septembre 1920	PRODUÇÃO PRODUCTION		Numero da estabelecimentos Nombre d'établissements	NUMERO DE CABEÇAS EM 1 DE SETEMBRO DE 1920 NOMBRE DE TÊTES AU 1 ^{er} SEPTEMBRE 1920			
			Mel	Cera		Gallinhas Poules	Perús Dindons	Patos Canards	Total
			— Litres	— Kilos Kilogrammes		— Cabeças Têtes	— Cabeças Têtes	— Cabeças Têtes	— Total Têtes

ESTADO DO PIAUHY

(CONCLUSÃO — FIN)

Campo Maior.....	3	50	76	10	127	10.396	587	382	11.365
Canto do Burity.....	6	42	160	24	166	13.892	118	183	14.193
Caracol.....	34	114	383	66	62	5.451	168	70	5.689
Castello.....	—	—	—	—	211	19.095	725	676	20.496
Corrente.....	13	146	358	77	102	9.096	449	180	9.725
Floriano.....	4	12	28	11	153	18.329	385	128	18.842
Gilbués.....	—	—	—	—	183	15.762	302	296	16.360
Jaicós.....	3	11	30	6	319	29.259	182	156	29.597
Jeromenha.....	7	34	72	13	317	25.105	470	491	26.066
Livramento.....	3	10	27	7	77	12.813	535	595	13.943
Miguel Alves.....	3	73	112	29	124	14.638	501	307	15.449
Oeiras.....	7	10	19	4	372	30.801	180	136	31.117
Parnaguá.....	4	16	45	12	161	14.407	186	121	14.714
Parnahyba.....	—	—	—	—	37	2.876	91	112	3.082
Patrocínio.....	—	—	—	—	220	15.105	446	132	15.683
Paulista.....	—	—	—	—	209	23.299	249	131	23.679
Pedro Segundo.....	16	183	598	121	177	21.342	885	451	22.678
Peripery.....	7	85	165	15	95	7.686	364	245	8.295
Picos.....	2	11	36	8	848	67.987	1.638	783	70.408
Piracuruca.....	3	32	67	15	94	7.089	641	384	8.114
Porto Alegre.....	6	130	170	28	33	2.647	414	514	3.575
Regeneração.....	2	31	67	13	161	14.503	391	103	15.002
Santa Philomena.....	3	17	24	11	141	12.147	121	206	12.474
São João do Piauí.....	2	18	40	10	294	24.284	355	104	24.743
São Pedro.....	3	14	27	6	149	25.463	367	156	25.986
São Raymundo Nonato.....	126	692	1.288	385	300	28.573	439	109	29.121
Simplicio Mendes.....	2	22	62	14	144	15.115	173	43	15.331
Therezina.....	5	82	308	31	92	6.077	426	374	6.877
União.....	20	138	237	45	248	26.481	938	651	28.070
Urussuhy.....	—	—	—	—	37	2.583	98	104	2.785
Valença.....	—	—	—	—	399	41.851	605	607	43.093

VI — Cultura de abelhas e criação de aves domesticas nos estabelecimentos ruraes recenseados em 1 de Setembro de 1920

Culture d'abeilles et élevage de volailles dans les établissements ruraux recensés au 1^{er} Septembre 1920

MUNICIPIOS MUNICIPES	ABELHAS ABEILLES				AVES DOMESTICAS VOLAILLES				
	Numero de estabelecimentos de apicultura	Numero de colmeias em 1 de Setembro de 1920	PRODUÇÃO PRODUCTION		Numero de estabelecimentos	NUMERO DE CABEÇAS EM 1 DE SETEMBRO DE 1920 NOMBRE DE TÊTES AU 1 ^{er} SEPTEMBRE 1920			
			Mel	Cera		Gallinhas	Perús	Patos	Total
	—	—	—	—	—	—	—	—	
—	—	Litros	Kilos	Numero d'establis-se-mentos	Cabeças Têtes	Cabeças Têtes	Cabeças Têtes	Cabeças Têtes	

ESTADO DO RIO DE JANEIRO

Angra dos Reis.....	—	—	—	—	12	1.816	80	193	2.119
Araruama.....	7	219	325	61	101	10.951	784	523	12.258
Barra de São João.....	5	146	205	50	339	37.950	2.094	1.054	41.098
Barra do Pirahy.....	16	210	643	105	152	19.268	314	858	20.440
Barra Mansa.....	13	109	357	71	285	24.210	560	1.859	26.629
Bom Jardim.....	38	239	755	198	490	64.303	756	4.382	69.441
Cabo Frio.....	3	31	110	38	124	8.945	155	150	9.250
Cambucy.....	23	144	405	70	899	118.676	1.816	8.664	129.156
Campos.....	8	49	130	98	2.140	195.142	7.369	8.934	211.435
Cantagallo.....	45	763	2.198	349	553	109.050	864	4.829	114.743
Capivary.....	2	20	80	10	393	32.615	2.009	2.901	37.528
Carmo.....	10	167	570	95	195	21.923	1.384	2.770	26.077
Duas Barras.....	42	431	1.452	221	274	42.748	653	4.775	48.176
Iguassú.....	25	336	1.297	177	139	10.230	306	614	11.150
Itaborahy.....	2	21	65	12	75	7.299	378	690	8.367
Itaguahy.....	4	36	58	18	33	2.907	177	359	3.443
Itocara.....	20	188	624	161	623	58.987	1.136	3.438	63.561
Itaperuna.....	19	139	313	145	1.291	148.843	2.435	5.855	157.138
Macahé.....	7	28	112	19	533	50.178	2.081	3.355	55.614
Magé.....	2	3	6	1	74	6.645	194	308	6.547
Mangaratiba.....	15	100	331	85	47	4.559	55	212	4.826
Maricá.....	2	13	22	6	42	1.124	236	397	4.757
Nietheroy.....	3	39	110	30	6	929	43	119	1.091
Nova Friburgo.....	115	470	1.515	247	890	85.584	1.090	3.781	90.455
Parahyba do Sul.....	28	362	744	219	565	50.306	930	2.699	53.935
Paraty.....	—	—	—	—	117	12.948	235	1.718	14.901
Petropolis.....	38	335	1.319	244	506	42.133	1.434	2.400	45.967
Pirahy.....	22	246	460	115	187	13.144	323	911	14.378
Rezende.....	10	146	425	22	424	33.652	731	1.775	36.158
Rio Bonito.....	3	66	164	51	256	23.253	1.165	550	25.000

VI — Cultura de abelhas e criação de aves domesticas nos estabelecimentos ruraes recenseados em 1 de Setembro de 1920

Culture d'abeilles et élevage de volailles dans les établissements ruraux recensés au 1^{er} Septembre 1920

MUNICIPIOS MUNICIPES	ABELHAS ABEILLES				AVES DOMESTICAS VOLAILLES				
	Numero de estabelecimentos de apicultura	Numero de colmeias em 1 de Setembro de 1920	PRODUÇÃO PRODUCTION		Numero de estabelecimentos	NUMERO DE CABEÇAS EM 1 DE SETEMBRO DE 1920 NOMBRE DE TÊTES AU 1 ^{er} SEPTEMBRE 1920			
			Mel	Cera		Gallinhas	Perús	Patos	Total
	Nome de estabelecimentos d'apicultura	Nome de rúches au 1 ^{er} Septembre 1920	— Litros	— Kilos	— Cabeças	— Cabeças	— Cabeças	— Cabeças	
					Poules	Dindons	Canards	Total	
					Têtes	Têtes	Têtes	Têtes	

ESTADO DO RIO DE JANEIRO

(CONCLUSÃO — FIN)

Rio Claro.....	12	83	330	77	174	21.390	460	1.751	23.601
Sant'Anna de Japuhya.....	9	243	767	147	395	37.361	491	1.234	39.086
Santa Maria Magdalena.....	11	205	466	61	407	39.031	1.117	2.844	42.992
Santa Thereza.....	9	181	634	64	130	8.238	193	541	8.972
Santo Antonio de Padua.....	33	338	1.312	316	1.189	143.018	1.482	6.569	151.069
São Videlis.....	2	11	20	3	1.139	108.181	2.477	5.493	116.157
São Francisco de Paula.....	22	137	220	73	240	35.948	515	2.139	38.632
São Gonçalo.....	21	213	481	154	533	67.895	2.030	1.981	71.909
São João da Barra.....	2	6	14	2	79	5.635	294	313	6.242
São João Marcos.....	49	668	1.917	336	97	10.349	751	1.159	12.259
São Pedro d'Aldeia.....	8	320	658	163	140	12.223	706	343	13.272
São Sebastião do Alto.....	6	146	240	55	252	63.721	380	1.270	65.371
Sapucaia.....	17	108	389	91	318	30.649	322	1.439	32.410
Saquarema.....	9	44	111	54	292	44.537	2.598	2.482	49.637
Sunidouro.....	8	36	154	78	127	6.917	119	509	7.545
Therezopolis.....	49	424	1.116	339	277	31.837	454	1.559	33.850
Valença.....	34	265	843	155	461	59.973	941	2.653	63.567
Vassouras.....	48	1.153	2.493	150	532	53.747	817	4.470	59.034

ESTADO DO RIO GRANDE DO NORTE

Acary.....	6	60	135	14	185	16.474	257	128	16.869
Angicos.....	—	—	—	—	265	22.442	689	180	23.311
Apody.....	—	—	—	—	58	5.685	186	71	5.942
Areia Branca.....	13	78	120	12	41	4.056	228	77	4.361
Arez.....	—	—	—	—	31	1.639	102	53	1.794
Assú.....	4	25	72	25	196	17.462	592	174	18.235
Augusto Severo.....	2	12	27	6	274	21.717	448	165	22.330
Caicó.....	5	29	64	8	406	43.069	865	72	44.006
Canguaretama.....	5	62	220	27	28	3.625	426	138	4.189
Caraiúbas.....	—	—	—	—	137	10.635	496	102	11.233

VI — Cultura de abelhas e criação de aves domesticas nos estabelecimentos ruraes recenseados em 1 de Setembro de 1920

Culture d'abeilles et élevage de volailles dans les établissements ruraux recensés au 1^{er} Septembre 1920

MUNICIPIOS MUNICIPES	ABELHAS ABEILLES				AVES DOMESTICAS VOLAILLES				
	Numero da estabelecimentos de apicultura	Numero de colmeias em 1 de Setembro de 1920	PRODUÇÃO PRODUCTION		Numero do estabelecimentos	NUMERO DE CABEÇAS EM 1 DE SETEMBRO DE 1920 NOMBRE DE TÊTES AU 1 ^{er} SEPTEMBRE 1920			
			Mel	Cera		Galinhas	Perús	Paços	Total
	Nome de estabelecimentos d'apiculture	Nome de ruches au 1 ^{er} Septembre 1920	Miel — Litros	Cire — Kilogrammes	Poules — Cabeças Têtes	Dindons — Cabeças Têtes	Canards — Cabeças Têtes	Total — Cabeças Têtes	

ESTADO DO RIO GRANDE DO NORTE

(CONCLUSÃO — FIN)

Ceará-mirim.....	12	50	105	22	97	9.583	609	259	10.451
Curraes Novos.....	4	18	39	12	154	14.854	246	88	15.188
Flôres.....	—	—	—	—	95	6.674	184	24	6.882
Goyanninha.....	2	22	67	15	18	1.138	296	52	1.486
Jardim do Seridó.....	8	25	73	11	576	50.156	552	161	50.869
Lages.....	—	—	—	—	20	978	151	32	1.161
Luiz Gomes.....	—	—	—	—	88	7.451	136	86	7.673
Macahyba.....	2	15	46	3	18	1.160	143	20	1.323
Macau.....	2	9	15	6	44	4.511	191	193	4.895
Martins.....	4	21	40	9	103	8.428	137	38	8.603
Mossoró.....	19	103	150	32	227	18.236	432	109	18.777
Natal.....	—	—	—	—	13	443	80	21	544
Nova Cruz.....	—	—	—	—	40	6.173	142	134	6.449
Páo dos Ferros.....	4	20	52	7	162	11.054	564	241	11.859
Papary.....	—	—	—	—	20	1.141	58	18	1.217
Patú.....	2	13	23	4	129	9.777	217	43	10.037
Pedro Velho.....	3	13	30	6	30	2.004	335	29	2.368
Port'Algre.....	—	—	—	—	29	1.239	95	14	1.348
Sant'Anna do Mattos.....	—	—	—	—	105	7.416	276	137	7.829
Santa Cruz.....	4	25	56	18	73	5.206	586	121	5.913
Santo Antonio.....	3	29	68	11	44	4.502	433	49	4.984
São Gonçalo.....	—	—	—	—	11	1.442	65	82	1.589
São José de Mipibú.....	3	15	33	8	40	2.131	305	27	2.463
São Miguel.....	2	11	23	6	83	5.197	279	28	5.504
Serra Negra.....	—	—	—	—	112	8.775	304	44	9.123
Taipá.....	4	47	95	15	20	1.411	106	23	1.540
Touros.....	8	140	328	61	39	3.179	262	148	3.589

VI — Cultura de abelhas e criação de aves domesticas nos estabelecimentos ruraes recenseados em 1 de Setembro de 1920

Culture d'abeilles et élevage de volailles dans les établissements ruraux recensés au 1^{er} Septembre 1920

MUNICIPIOS MUNICIPES	ABELHAS ABEILLES				AVES DOMESTICAS VOLAILLES				
	Numero de estabelecimentos de apicultura Nombre d'établissements d'apiculture	Numero de colmeias em 1 de Setembro de 1920 Nombre de ruches au 1 ^{er} Septembre 1920	PRODUÇÃO PRODUCTION		Numero de estabelecimentos Nombre d'établissements	NUMERO DE CABEÇAS EM 1 DE SETEMBRO DE 1920 NOMBRE DE TÊTES AU 1 ^{er} SEPTEMBRE 1920			
			Mel	Cera		Gallinhas Poules	Perús Dindons	Patos Canards	Total
			— Litros	— Kilos Kilogrammes		— Cabeças Têtes	— Cabeças Têtes	— Cabeças Têtes	— Cabeças Têtes

ESTADO DO RIO GRANDE DO SUL

Alegrete.....	11	44	117	17	948	85.145	1.376	1.316	87.837
Alfredo Chaves.....	1.078	8.670	35.354	5.988	2.303	214.561	3.942	11.426	229.939
Antonio Prado.....	371	2.302	7.261	1.142	841	62.575	250	1.097	63.922
Arroio Grande.....	6	13	48	6	487	29.113	1.994	2.614	33.721
Bagé.....	8	38	113	33	750	63.035	3.382	5.779	72.196
Bento Gonçalves.....	581	2.456	3.908	4.817	1.927	137.077	1.256	2.562	140.895
Bom Jesus.....	8	70	254	44	214	19.502	688	467	20.457
Caçapava.....	126	1.391	4.649	539	1.122	74.979	2.384	3.422	80.785
Cachoeira.....	581	6.671	23.348	5.159	3.105	220.167	1.128	7.539	228.834
Cangussú.....	365	3.248	17.374	2.681	3.359	241.248	4.591	10.758	256.597
Caxias.....	669	7.735	25.753	5.319	2.175	143.963	274	2.393	146.630
Conceição do Arroio.....	41	437	2.107	240	729	53.008	1.064	1.088	55.160
Cruz Alta.....	451	5.259	18.368	2.191	2.208	145.282	2.240	11.428	158.950
Dom Pedrito.....	13	208	485	40	646	47.031	3.442	4.214	54.687
Dôres de Camaquã.....	65	665	2.605	507	745	55.996	847	1.788	58.631
Encantado.....	1.146	7.518	27.989	2.527	2.448	258.387	1.512	16.853	306.752
Encruzilhada.....	541	4.301	14.257	2.491	2.112	174.845	1.275	5.998	181.218
Erechim.....	364	1.674	5.626	493	2.605	193.128	496	12.241	205.865
Estrella.....	338	4.555	18.261	2.517	2.087	139.155	9.340	14.029	162.524
Garibaldi.....	401	3.960	15.329	1.921	1.369	112.939	346	1.704	114.989
Gravatahy.....	15	194	467	39	1.060	59.250	491	498	60.239
Guaporé.....	1.430	7.285	26.701	3.021	3.805	326.824	3.760	13.958	344.542
Herval.....	7	18	78	19	516	65.953	1.596	1.783	69.332
Ituhy.....	847	9.037	33.015	3.567	2.941	352.610	196	32.242	385.048
Itaquy.....	2	30	100	20	85	14.949	436	438	15.823
Jaguarão.....	6	62	174	46	392	30.059	888	929	31.576
Julio de Castilhos.....	303	3.034	9.756	1.383	1.681	131.262	1.638	3.887	136.787
Lageado.....	635	4.087	8.106	2.679	4.243	283.583	2.552	12.669	298.804
Lagôa Vermelha.....	447	2.067	9.383	2.692	3.189	229.710	2.545	5.387	237.642
Lavras.....	19	202	894	159	567	49.451	826	984	51.261

VI — Cultura de abelhas e criação de aves domesticas nos estabelecimentos ruraes recenseados em 1 de Setembro de 1920

Culture d'abeilles et élevage de volailles dans les établissements ruraux recensés au 1^{er} Septembre 1920

MUNICIPIOS MUNICIPES	ABELHAS ABEILLES				AVES DOMESTICAS VOLAILLES				
	Numero de estabelecimentos de apicultura Nombre d'établissements d'apiculture	Numero de colmeias em 1 de Setembro de 1920 Nombre de ruches au 1 ^{er} Septembre 1920	PRODUÇÃO PRODUCTION		Numero de estabelecimentos Nombre d'établissements	NUMERO DE CABEÇAS EM 1 DE SETEMBRO DE 1920 NOMBRE DE TÊTES AU 1 ^{er} SEPTEMBRE 1920			
			Mel Miel — Litros	Cera Cire — Kilos		Gallinhas Poules — Cabeças	Perús Dindons — Cabeças	Patos Canards — Cabeças	Total Total — Cabeças
			Litres	Kilogrammes	Têtes	Têtes	Têtes	Têtes	

ESTADO DO RIO GRANDE DO SUL

(CONTINUAÇÃO — SUITE)

Palmeira.....	271	2.286	9.458	1.789	2.259	167.349	1.817	4.223	173.389
Passo Fundo.....	388	4.240	17.534	2.083	2.615	186.559	1.044	5.196	192.799
Pelotas.....	156	2.043	8.153	1.061	2.498	202.797	5.544	12.080	220.421
Pinheiro Machado.....	126	646	2.942	438	497	41.841	1.516	824	44.181
Piratiny.....	56	310	1.112	261	451	34.294	745	1.367	36.406
Porto Alegre.....	143	836	2.601	535	426	26.679	558	1.294	28.531
Quarahy.....	2	14	37	6	384	23.730	1.055	780	25.565
Rio Grande.....	4	8	19	2	528	37.260	930	786	38.976
Rio Pardo.....	148	1.242	4.196	751	1.109	90.279	1.346	3.295	94.920
Rosario.....	2	8	17	4	513	46.411	1.397	1.828	49.636
Sant'Anna do Livramento.....	141	1.465	6.196	811	885	163.807	1.686	5.975	171.468
Santa Cruz.....	4	7	29	4	841	71.951	2.544	3.192	77.687
Santa Maria da Bocca do Monte	589	5.782	21.984	2.946	2.083	239.204	2.534	7.444	249.182
Santa Victoria do Palmar.....	—	—	—	—	856	64.314	3.256	4.993	72.563
Santo Amaro.....	29	381	1.029	188	284	21.545	246	720	22.511
Santo Angelo.....	603	6.645	21.869	3.128	2.481	156.891	2.027	4.981	163.899
Santo Antonio da Patrulha.....	228	2.881	9.609	1.575	1.795	125.539	2.173	2.176	129.908
São Borja.....	5	59	225	70	1.075	89.752	1.426	3.433	94.611
São Francisco de Assis.....	43	530	2.489	262	732	62.220	1.428	2.348	65.996
São Francisco de Paula da Cima da Serra	180	1.453	5.774	1.237	1.152	92.640	542	1.207	94.389
São Gabriel.....	11	169	534	99	775	65.049	2.040	2.605	69.694
São Jeronymo.....	123	1.333	4.515	706	753	54.223	932	1.141	56.296
São João Baptista de Camaquã	106	2.320	5.372	1.535	425	35.503	1.084	2.952	39.569
São João do Montenegro.....	844	6.459	15.439	3.256	4.103	296.452	2.024	9.245	307.721
São José do Norte.....	2	27	45	15	1.237	29.903	726	788	31.417
São Leopoldo.....	582	6.154	24.241	3.057	2.306	199.567	1.827	6.772	208.166
São Lourenço.....	408	3.227	14.310	1.708	1.282	179.330	2.398	11.451	193.179
São Luiz Gonzaga.....	781	8.311	28.891	4.694	2.623	224.523	1.152	12.528	238.203
São Sebastião do Cahy.....	926	6.701	20.922	3.548	2.867	268.245	8.543	9.658	286.446
São Sepé.....	160	4.823	24.903	1.368	337	30.955	720	800	32.475

VI — Cultura de abelhas e criação de aves domesticas nos estabelecimentos ruraes recenseados em 1 de Setembro de 1920

Culture d'abeilles et élevage de volailles dans les établissements ruraux recensés au 1^{er} Septembre 1920

MUNICIPIOS MUNICIPES	ABELHAS ABEILLES				AVES DOMESTICAS VOLAILLES				
	Numero de estabe- lecimen- tos de apicul- tura	Numero de col- meias em 1 de Se- ptembro de 1920	PRODUCCÃO PRODUCTION		Numero de estabe- lecimen- tos	NUMERO DE CABEÇAS EM 1 DE SETEMBRO DE 1920 NOMBRE DE TÊTES AU 1 ^{er} SEPTEMBRE 1920			
			Mel	Cera		Gallinhas	Perús	Patos	Total
	Nome de estabe- lecimen- tos de apicul- tura	Nome de ru- ches au 1 ^{er} Sep- tembre 1920	Litros	Kilos	Nome de estabe- lecimen- tos	Poules	Dindons	Canards	Total
—	—	Litros	Kilos	—	Cabeças	Cabeças	Cabeças	Cabeças	

ESTADO DO RIO GRANDE DO SUL

(CONCLUSÃO — FIN)

São Thiago do Boqueirão.....	—	—	—	—	132	9.866	108	454	10.428
São Vicente.....	188	2.151	8.082	1.185	939	78.779	1.300	3.979	84.058
Soledade.....	927	10.311	46.631	4.634	3.267	207.327	2.840	12.658	222.825
Taquara do Mundo Novo.....	424	4.358	20.217	2.638	2.977	246.219	1.874	6.974	255.067
Taquary.....	63	632	2.322	203	1.036	84.393	1.063	4.181	89.637
Torres.....	3	29	79	13	269	19.831	1.178	761	21.770
Triunpho.....	6	66	288	64	213	15.898	989	280	17.078
Uruguayana.....	2	7	16	5	459	32.059	2.394	1.624	36.077
Vaccaria.....	243	1.136	4.710	574	1.727	98.693	1.720	1.228	101.641
Venancio Ayres.....	445	2.051	4.434	761	2.080	140.799	1.180	6.164	148.143
Viamão.....	2	6	14	3	706	62.542	3.487	6.140	72.169

ESTADO DE SANTA CATHARINA

Araranguá.....	144	2.241	7.794	1.451	2.810	213.625	11.510	5.434	220.569
Biguaçu.....	—	—	—	—	365	24.648	1.418	1.037	27.163
Blumenau.....	1.067	11.880	35.061	5.365	7.372	506.548	11.857	12.797	531.202
Brusque.....	72	2.124	5.369	1.285	271	31.528	2.855	3.564	37.947
Camboriú.....	2	26	60	13	164	10.295	641	662	11.598
Campo Alegre.....	11	109	461	116	207	17.800	274	305	18.379
Campos Novos.....	144	1.492	2.706	474	701	53.744	1.510	1.065	56.319
Chapecó.....	10	70	272	63	288	19.964	426	761	21.151
Cruzeiro.....	49	149	787	135	570	47.291	351	1.320	48.962
Curitybanos.....	57	670	2.192	552	243	27.023	587	499	28.109
Florianopolis.....	5	104	370	12	141	12.867	548	565	13.980
Garopaba.....	—	—	—	—	115	8.783	347	154	9.284
Imaruy.....	62	462	1.647	323	439	41.338	1.346	877	43.561
Itajahy.....	73	526	1.572	220	1.574	127.743	3.281	4.403	135.427
Itayopolis.....	106	1.561	5.855	1.133	553	34.647	604	863	36.114
Jaguarama.....	—	—	—	—	276	26.283	1.634	278	28.200
Joinville.....	219	2.432	6.907	1.145	2.411	198.521	3.371	6.505	208.398

VI — Cultura de abelhas e criação de aves domesticas nos estabelecimentos ruraes recenseados em 1 de Setembro de 1920

Culture d'abeilles et élevage de volailles dans les établissements ruraux recensés au 1^{er} Septembre 1920

MUNICIPIOS MUNICIPES	ABELHAS ABELLES				AVES DOMESTICAS VOLAILLES				
	Numero de estabelecimentos de apicultura Nombre d'établissements d'apiculture	Numero de colmeias em 1 de Setembro de 1920 Nombre de ruches au 1 ^{er} Septembre 1920	PRODUÇÃO PRODUCTION		Numero de estabelecimentos Nombre d'établissements	NUMERO DE CABEÇAS EM 1 DE SETEMBRO DE 1920 NOMBRE DE TÊTES AU 1 ^{er} SEPTEMBRE 1920			
			Mel Miel Litros	Cera Cire Kilos Kilogrammes		Gallinhas Poules Cabeças Têtes	Perús Dindons Cabeças Têtes	Patos Canards Cabeças Têtes	Total Total Cabeças Têtes

ESTADO DE SANTA CATHARINA

(CONCLUSÃO — FIN)

Lages	203	2.253	6.474	1.920	1.364	144.795	2.123	1.102	148.020
Laguna.....	—	—	—	—	177	22.890	888	264	24.042
Mafrá.....	33	376	1.482	215	247	18.263	219	171	18.653
Nova Trento.....	26	142	435	84	765	62.070	1.237	2.373	65.680
Orleans.....	55	497	1.935	344	868	86.677	1.876	2.983	91.536
Palhoça.....	292	3.327	8.354	1.638	979	85.891	2.885	5.628	94.404
Paraty.....	47	766	1.865	459	435	33.286	2.531	2.616	38.433
Porto Bello.....	—	—	—	—	68	3.246	230	175	3.651
Porto União.....	114	1.359	4.230	843	525	45.393	733	811	46.937
Santa Cruz de Capoeiras.....	133	2.157	5.118	958	495	41.497	967	1.229	43.693
São Bento.....	250	2.199	6.823	1.384	734	57.191	338	1.264	58.793
São Francisco.....	5	63	200	40	236	17.654	364	1.045	19.063
São Joaquim da Costa da Serra	20	248	1.296	173	391	30.162	672	479	31.313
São José.....	18	188	790	114	551	48.753	2.017	2.210	52.980
Tijucas.....	29	459	1.515	327	595	41.150	1.124	1.513	43.787
Tubarão.....	142	866	3.224	618	2.121	152.692	5.846	5.525	164.063
Urussanga.....	54	475	1.949	412	1.126	121.128	2.491	2.728	126.347

ESTADO DE SÃO PAULO

Agudos.....	11	114	249	109	232	23.189	317	653	24.159
Albuquerque Lins.....	3	30	83	14	191	30.784	443	1.775	33.002
Altinópolis.....	2	7	30	4	92	24.596	418	1.214	26.228
Amparo.....	12	452	619	62	586	83.355	2.049	4.477	89.881
Angatuba.....	4	41	129	37	148	12.350	134	192	12.676
Anhemby.....	—	—	—	—	62	3.683	68	256	4.007
Annapolis.....	2	25	43	11	57	12.275	677	576	13.528
Apiahy.....	—	—	—	—	240	20.523	786	1.575	22.884
Araçariguama.....	3	84	254	32	286	29.370	288	1.174	30.832
Araraquara.....	52	656	1.320	544	622	124.327	1.555	2.539	128.421
Araras.....	30	358	813	242	274	39.156	2.289	1.904	43.349

VI — Cultura de abelhas e criação de aves domesticas nos estabelecimentos ruraes recenseados em 1 de Setembro de 1920

Culture d'abeilles et éievage de volailles dans les établissements ruraux recensés au 1^{er} Septembre 1920

MUNICIPIOS MUNICIPES	ABELHAS ABEILLES				AVES DOMESTICAS VOLAILLES				
	Numero de estabelecimentos de apicultura	Numero de colmeias em 1 de Setembro de 1920	PRODUÇÃO PRODUCTION		Numero de estabelecimentos	NUMERO DE CABEÇAS EM 1 DE SETEMBRO DE 1920 NOMBRE DE TÊTES AU 1 ^{er} SEPTEMBRE 1920			
			Mel	Cera		Gallinhas	Perús	Fatos	Total
	Nome de estabelecimentos d'apicultura	Nome de ruchas au 1 ^{er} Setembro 1920	Miel Litros	Cire Kilos grammes	Nome de estabelecimentos	Poules Cabeças Têtes	Dindons Cabeças Têtes	Canards Cabeças Têtes	Total Cabeças Têtes

ESTADO DE SÃO PAULO

(CONTINUAÇÃO — SUITE)

Areias.....	4	17	58	12	95	8.166	123	539	8.828
Ariranha.....	9	88	277	32	153	36.175	327	304	36.806
Assis.....	6	31	123	13	497	54.174	182	672	55.028
Atibaia.....	14	95	170	45	430	49.155	1.721	2.268	53.144
Avahy.....	4	36	131	42	168	35.235	604	748	36.587
Avaré.....	7	83	350	130	432	41.465	273	723	42.461
Bananal.....	2	11	15	8	113	15.768	333	1.574	17.680
Bariry.....	15	128	136	40	534	72.782	747	1.642	75.171
Barra Bonita.....	24	392	1.157	215	117	20.148	387	662	24.197
Barretos.....	2	22	56	15	357	43.660	1.374	1.135	46.169
Batataes.....	9	53	134	36	237	35.576	667	1.063	37.306
Baurú.....	14	320	1.046	272	112	21.235	304	1.004	22.543
Bebedouro.....	9	47	155	27	352	34.536	684	780	36.000
Bica de Pedra.....	11	57	92	11	159	25.187	436	280	25.903
Bôa Esperança.....	13	157	223	64	133	25.403	1.159	958	27.520
Bom Successo.....	—	—	—	—	27	5.466	134	191	5.791
Botucatu.....	4	17	72	6	159	30.944	303	1.188	32.435
Bragança.....	6	20	45	5	354	38.012	588	1.669	40.299
Brodowski.....	2	12	29	6	66	16.780	246	408	17.434
Brotas.....	22	114	180	74	209	44.167	485	1.089	45.741
Buquira.....	—	—	—	—	109	9.880	409	826	11.115
Cabreúva.....	2	15	30	10	94	8.997	149	466	9.612
Caçapava.....	2	41	65	15	196	18.200	403	1.269	19.872
Cachoeira.....	—	—	—	—	61	6.175	147	253	6.575
Caconde.....	4	21	44	12	280	58.626	685	1.793	61.104
Cajuru.....	14	45	63	37	360	41.720	302	1.801	43.823
Campinas.....	83	850	2.345	526	729	135.494	1.470	4.789	141.753
Campo Largo de Sorocaba.....	3	88	130	75	128	13.237	112	188	13.537
Campos Novos do Paranapanema.....	12	133	164	58	315	41.596	436	540	42.572
Cananéa.....	19	168	259	173	275	27.442	1.267	3.236	31.945

VI — Cultura de abelhas e criação de aves domesticas nos estabelecimentos ruraes recenseados em 1 de Setembro de 1920

Culture d'abeilles et élevage de volailles dans les établissements ruraux recensés au 1^{er} Septembre 1920

MUNICIPIOS MUNICIPES	ABELHAS ABEILLES				AVES DOMÉSTICAS VOLAILLES				
	Numero de estabelecimentos de apicultura	Numero de colmeias em 1 de Setembro de 1920	PRODUÇÃO PRODUCTION		Numero de estabelecimentos	NUMERO DE CABEÇAS EM 1 DE SETEMBRO DE 1920 NOMBRE DE TÊTES AU 1 ^{er} SEPTEMBRE 1920			
			Mel	Cera		Gallinhas	Perus	Patos	Total
	Nome d'establisement d'apiculture	Nome de rúchelles au 1 ^{er} Septembre 1920	— Litres	— Kilos Kilogrammes	— Cabeças Têtes	— Cabeças Têtes	— Cabeças Têtes	— Cabeças Têtes	

ESTADO DE SÃO PAULO

(CONTINUAÇÃO — SUITE)

Capão Bonito do Paranapanema	—	—	—	—	269	25.431	658	319	26.408
Capivary	12	278	620	106	166	30.206	434	805	31.445
Caraguatatuba	—	—	—	—	13	698	18	162	878
Casa Branca	27	355	681	158	355	61.175	423	2.489	64.086
Catanduva	12	45	57	7	243	24.024	188	100	24.312
Cerqueira Cesar	4	59	280	65	124	11.325	127	323	11.775
Conceição de Monte Alegre	—	—	—	—	421	48.984	388	841	50.213
Couchas	9	56	189	31	699	67.182	239	301	67.722
Cravinhos	3	91	223	55	78	21.282	712	1.231	23.225
Cruzeiro	3	16	50	12	133	14.452	259	996	15.707
Cunha	12	500	1.260	180	707	73.213	1.049	3.743	78.005
Cutia	90	609	843	258	704	66.733	422	840	67.995
Descalvado	5	48	203	40	258	36.391	559	2.652	39.602
Dourado	2	18	70	5	78	19.718	204	352	20.274
Dous Corregos	4	61	249	32	431	55.723	586	1.085	57.394
Espirito Santo do Pinhal	13	64	139	50	194	50.068	607	3.074	53.749
Espirito Santo do Turvo	—	—	—	—	97	6.167	151	605	6.923
Fartura	26	664	1.998	290	314	34.780	393	1.009	36.182
Faxina	28	490	1.742	144	240	25.996	359	619	26.974
Franca	17	297	846	133	470	48.109	1.486	2.322	51.917
Guararema	—	—	—	—	705	71.077	3.554	5.749	80.380
Guaratinguetá	6	127	397	25	430	38.352	4.307	2.060	44.719
Guarehy	4	150	461	61	259	22.845	1.538	674	25.057
Guariba	7	76	332	20	51	10.275	195	515	10.985
Guarulhos	4	173	204	37	137	40.233	1.795	3.621	45.649
Ibitinga	52	318	718	96	715	65.465	315	1.217	66.997
Igarapava	—	—	—	—	236	44.088	1.378	1.264	46.730
Igaratá	2	14	30	11	315	28.328	649	2.479	31.456
Iguape	7	36	122	16	1.448	163.815	4.807	7.396	176.018
Indaiatuba	11	208	957	131	220	29.084	395	744	30.223

VI — Cultura de abelhas e criação de aves domesticas nos estabelecimentos ruraes recenseados em 1 de Setembro de 1920

Culture d'abeilles et élevage de volailles dans les établissements ruraux recensés au 1^{er} Septembre 1920

MUNICIPIOS MUNICIPES	ABELHAS ABEILLES				AVES DOMESTICAS VOLAILLES				
	Numero de estabelecimentos de apicultura	Numero de colmeias em 1 de Setembro de 1920	PRODUÇÃO		Numero de estabelecimentos	NUMERO DE CABEÇAS EM 1 DE SETEMBRO DE 1920			
			Miel	Cera		NOMBRE DE TÊTES AU 1 ^{er} SEPTEMBRE 1920			
	Nome de estabelecimentos d'apiculture	Nome de ruchas au 1 ^{er} Septembre 1920	Litros	Kilosgrammes	Nome de estabelecimentos	Gallinhas Poules Cabeças Têtes	Perús Dindons Cabeças Têtes	Fatos Canards Cabeças Têtes	Total Total Cabeças Têtes

ESTADO DE SÃO PAULO

(CONTINUAÇÃO — SUITE)

Ipaussú.....	5	32	118	14	115	26.344	148	533	27.025
Itaberá.....	2	19	40	10	169	15.672	123	388	16.183
Itajubá.....	3	45	107	18	352	30.494	242	140	30.876
Itanhaém.....	—	—	—	—	3	546	24	176	746
Itapetecica.....	11	76	160	25	327	28.850	168	292	29.310
Itapetinga.....	28	588	1.321	355	420	45.224	762	546	46.532
Itapira.....	3	176	440	108	303	64.093	828	2.567	67.788
Itapópolis.....	29	156	533	170	661	68.627	256	458	69.341
Itaporanga.....	18	457	688	211	1.034	119.463	1.439	2.384	123.226
Itararé.....	—	—	—	—	60	6.942	239	649	7.820
Itatiba.....	7	106	491	64	308	60.256	698	2.814	63.768
Itatinga.....	2	23	40	15	130	14.221	58	678	14.957
Ituverava.....	4	14	36	13	273	58.805	627	620	60.052
Jaboticabal.....	51	664	1.570	102	959	108.920	1.940	3.437	114.297
Jacaréhy.....	5	116	550	60	282	27.346	294	1.229	28.869
Jahú.....	25	508	1.248	150	496	66.431	598	1.186	68.195
Jambeiro.....	2	18	38	7	149	19.403	144	929	20.476
Jardinópolis.....	4	59	194	30	136	17.853	265	578	18.696
Jatubá.....	3	114	230	53	29	2.851	62	178	3.091
Joanópolis.....	5	68	145	28	326	25.324	333	1.024	26.681
Jundiáhy.....	25	505	605	126	259	33.193	443	1.422	35.058
Juqueri.....	13	461	1.425	191	531	44.093	422	875	45.390
Lagoinha.....	—	—	—	—	79	8.424	81	490	8.995
Laranjal.....	7	33	118	16	254	26.557	246	455	27.253
Leme.....	5	319	1.245	35	63	12.743	330	335	13.408
Lençóis.....	21	105	204	71	566	50.141	169	756	51.066
Limeira.....	68	753	2.337	412	775	73.859	935	2.002	82.796
Lorena.....	2	14	41	7	189	18.097	838	1.333	20.268
Mattão.....	28	202	360	102	313	56.274	510	1.050	57.834
Minheiros.....	7	32	135	14	147	12.750	88	251	13.089

VI — Cultura de abelhas e criação de aves domesticas nos estabelecimentos ruraes recensados em 1 de Setembro de 1920

Culture d'abeilles et élevage de volailles dans les établissements ruraux recensés au 1^{er} Septembre 1920

MUNICIPIOS MUNICIPES	ABELHAS ABEILLES				AVES DOMÉSTICAS VOLAILLES				
	Numero da estabelecimentos de apicultura	Numero de colmeias em 1 de Setembro de 1920	PRODUÇÃO PRODUCTION		Numero de estabelecimentos	NUMERO DE CABEÇAS EM 1 DE SETEMBRO DE 1920 NOMBRE DE TÊTES AU 1 ^{er} SEPTEMBRE 1920			
			Mel	Cera		Gallinhas	Perús	Fatos	Total
	Nome de estabelecimentos d'apicultura	Nome de rúches au 1 ^{er} Septembre 1920	Mei — Litros	Cire — Kilos	Nombre d'établissements	Poules — Cabeças Têtes	Dindons — Cabeças Têtes	Cauards — Cabeças Têtes	Total — Cabeças Têtes

ESTADO DE SÃO PAULO

(CONTINUAÇÃO — SUITE)

Mococa.....	23	323	1.034	118	174	55.454	661	1.532	57.647
Mogy das Cruzes.....	166	1.595	4.556	915	1.424	175.182	2.384	5.207	182.773
Mogy-Guassú.....	4	62	134	14	274	15.670	192	529	16.391
Mogy-Mirim.....	41	325	1.482	490	831	100.939	1.910	5.992	108.891
Monte Alto.....	39	325	576	123	772	124.253	755	1.735	126.743
Monte Azul.....	7	40	116	21	212	23.950	326	196	24.472
Monte Mór.....	24	321	583	253	345	34.769	154	721	35.644
Natividade.....	10	108	217	43	98	8.292	142	640	9.074
Nazareth.....	29	109	124	41	538	32.204	271	964	33.439
Novo Horizonte.....	4	109	205	22	517	55.509	213	658	56.380
Olco.....	3	58	80	30	85	7.003	119	46	7.168
Olympia.....	16	90	209	90	588	63.573	412	1.343	65.333
Oriândia.....	14	88	116	68	449	68.401	638	338	69.377
Ourinhos.....	—	—	—	—	23	2.366	21	41	2.428
Palmeiras.....	8	42	127	32	40	8.839	221	776	9.836
Palmital.....	2	10	25	11	275	29.023	335	135	29.493
Parahybuna.....	4	22	60	22	257	23.728	268	1.642	25.638
Parnahyba.....	7	152	232	105	128	16.605	368	372	17.345
Patrocínio do Sapucahy.....	3	24	40	4	141	13.828	131	528	14.487
Pederneiras.....	11	133	172	102	895	81.674	1.458	1.646	84.778
Pedreira.....	7	46	75	45	41	13.016	238	679	13.933
Pennapolis.....	25	95	194	31	1.656	219.471	4.524	2.459	226.454
Pereiras.....	—	—	—	—	525	59.650	275	614	60.539
Piedade.....	194	1.689	1.878	715	727	81.092	745	947	82.784
Pilar.....	2	80	170	60	456	48.712	330	477	49.519
Pindamonhangaba.....	—	—	—	—	69	10.031	449	986	11.516
Pinheiros.....	—	—	—	—	42	4.449	131	292	4.872
Piquete.....	—	—	—	—	36	2.245	60	224	2.529
Piracaia.....	4	45	117	40	411	40.489	770	1.526	42.785
Piracicaba.....	49	452	743	381	996	113.839	593	236	114.718

VI — Cultura de abelhas e criação de aves domesticas nos estabelecimentos ruraes recenseados em 1 de Setembro de 1920

Culture d'abeilles et élevage de volailles dans les établissements ruraux recensés au 1^{er} Septembre 1920

MUNICIPIOS MUNICIPES	ABELHAS ABEILLES				AVES DOMESTICAS VOLAILLES				
	Numero de estabelecimentos de apicultura Nombre d'établissements d'apiculture	Numero de colmeias em 1 de Setembro de 1920 Nombre de ruches au 1 ^{er} Septembre 1920	PRODUÇÃO PRODUCTION		Numero de estabelecimentos Nombre d'établissements	NUMERO DE CABEÇAS EM 1 DE SETEMBRO DE 1920 NOMBRE DE TÊTES AU 1 ^{er} SEPTEMBRE 1920			
			Mel Miel — Litros	Cera Cire — Kilos Kilogrammes		Gallinhas Poules — Cabeças Têtes	Perús Dindons — Cabeças Têtes	Patos Canards — Cabeças Têtes	Total Total — Cabeças Têtes

ESTADO DE SÃO PAULO

(CONTINUAÇÃO — SUITE)

Pirajá.....	37	379	688	194	627	65.411	625	1.529	67.565
Pirajuhy.....	27	126	251	110	659	89.693	192	1.682	91.567
Pirassununga.....	23	409	1.219	210	332	47.967	598	1.806	50.371
Piratininga.....	4	174	250	104	243	38.992	385	1.450	40.827
Pitangueiras.....	10	57	115	17	271	44.772	988	1.597	47.357
Platina.....	46	627	1.278	213	254	31.854	223	394	32.471
Porto Feliz.....	7	259	480	117	278	48.742	435	719	49.896
Porto Ferreira.....	3	14	33	7	56	10.579	247	964	11.790
Queluz.....	3	14	39	10	78	7.994	156	176	8.326
Redempção.....	2	13	32	7	77	7.017	252	157	7.426
Ribeira.....	—	—	—	—	260	25.338	250	461	26.049
Ribeirão Bonito.....	3	4	10	4	76	13.574	168	493	14.235
Ribeirão Branco.....	4	217	375	79	121	7.420	113	196	7.729
Ribeirão Preto.....	11	164	291	50	210	63.761	1.109	3.038	67.908
Rio Bonito.....	2	12	26	11	127	7.257	142	227	7.626
Rio Claro.....	58	465	1.036	484	705	69.484	831	2.806	73.121
Rio das Pedras.....	3	214	330	88	149	16.622	231	264	17.117
Rio Preto.....	80	627	1.354	385	4.047	394.464	2.018	4.121	400.603
Sallesopolis.....	—	—	—	—	782	71.925	4.362	6.261	82.548
Salto.....	14	129	220	60	107	7.124	134	182	7.440
Salto Grande do Paranapanema.....	20	190	335	45	324	26.567	370	282	27.219
Santa Adelia.....	16	41	86	16	375	44.957	247	240	45.444
Santa Barbara.....	6	20	61	7	165	19.116	213	326	19.655
Santa Barbara do Rio Pardo.....	7	214	306	163	238	26.862	1.085	292	28.239
Santa Branca.....	5	40	115	34	339	30.293	478	2.028	32.799
Santa Cruz da Conceição.....	2	70	320	50	164	13.191	486	620	14.297
Santa Cruz do Rio Pardo.....	5	72	120	27	231	41.670	455	932	43.057
Santa Izabel.....	4	45	65	18	345	32.519	847	1.463	34.829
Santa Rita do Passa Quatro.....	6	55	106	14	236	50.756	1.671	2.230	54.657
Santa Rosa.....	2	13	25	8	112	13.667	535	306	14.508

VI — Cultura de abelhas e criação de aves domesticas nos estabelecimentos ruraes recenseados em 1 de Setembro de 1920

Culture d'abeilles et élevage de volailles dans les établissements ruraux recensés au 1^{er} Septembre 1920

MUNICIPIOS MUNICIPES	ABELHAS ABEILLES				AVES DOMÉSTICAS VOLAILLES				
	Numero de estabelecimentos de apicultura Nombre d'établissements d'apiculture	Numero de colmeias em 1 de Setembro de 1920 Nombre de ruches au 1 ^{er} Septembre 1920	PRODUÇÃO PRODUCTION		Numero de estabelecimentos Nombre d'établissements	NUMERO DE CABEÇAS EM 1 DE SETEMBRO DE 1920 NOMBRE DE TÊTES AU 1 ^{er} SEPTEMBRE 1920			
			Mel Miel	Cera Cire		Gallinhas Poules	Perús Dindons	Patos Canards	Total Total
			Litros Litres	Kilos Kilogrammes		Cabeças Têtes	Cabeças Têtes	Cabeças Têtes	Cabeças Têtes

ESTADO DE SÃO PAULO

(CONTINUAÇÃO — SUITE)

Santo Amaro.....	16	91	355	36	97	8.026	218	250	8.494
Santo Antonio da Alegria.....	—	—	—	—	150	15.054	121	212	15.387
Santo Antonio da Boa Vista.....	10	105	185	108	420	39.231	739	627	40.597
Santos.....	3	60	117	14	378	33.647	317	2.207	36.171
São Bento do Sapucahy.....	21	361	552	218	251	20.548	554	1.597	22.699
São Bernardo.....	9	237	327	44	47	3.583	110	142	3.835
São Carlos.....	16	322	490	50	233	44.448	1.049	762	46.259
São João da Boa Vista.....	22	359	960	342	644	145.235	1.996	3.320	150.551
São João da Bocaina.....	—	—	—	—	144	45.142	341	922	46.405
São Joaquim.....	7	126	230	56	163	16.207	109	503	16.819
São José do Barreiro.....	5	102	268	38	84	5.606	188	525	6.320
São José do Rio Pardo.....	27	268	559	186	618	129.969	7.536	5.640	143.145
São José dos Campos.....	67	195	352	42	1.272	161.437	2.334	5.819	169.590
São Luiz do Parahytinga.....	3	18	30	12	237	22.287	638	2.718	25.643
São Manoel.....	2	11	22	8	338	77.239	441	1.547	79.227
São Miguel Archanjo.....	1	3	70	37	270	36.149	4.030	2.081	42.260
São Paulo.....	7	177	510	70	135	12.796	257	869	13.922
São Pedro.....	7	249	508	212	234	26.146	134	976	27.256
São Pedro do Turvo.....	—	—	—	—	241	52.175	2.722	2.182	57.079
São Roque.....	35	621	1.014	265	363	18.957	303	578	19.838
São Sebastião.....	—	—	—	—	4	552	63	110	725
São Simão.....	11	124	563	109	126	44.465	399	1.913	46.777
São Vicente.....	—	—	—	—	12	1.625	36	70	1.731
Sarapuí.....	—	—	—	—	40	4.046	86	95	4.227
Serra Negra.....	9	78	186	17	604	65.678	660	2.948	69.286
Sertãozinho.....	33	576	1.374	217	352	57.187	324	1.748	59.259
Silveiras.....	—	—	—	—	239	26.024	177	925	27.126
Socorro.....	13	79	186	56	800	79.619	418	2.030	82.067
Sorocaba.....	3	46	120	30	214	21.902	369	450	22.721
Tabapuan.....	12	51	145	18	254	38.641	276	706	39.623

VI — Cultura de abelhas e criação de aves domesticas nos estabelecimentos ruraes recenseados em 1 de Setembro de 1920

Culture d'abeilles et élevage de volailles dans les établissements ruraux recensés au 1^{er} Septembre 1920

MUNICIPIOS MUNICIPES	ABELHAS ABEILLES				AVES DOMESTICAS VOLAILLES				
	Numero de estabelecimentos de apicultura Nombre d'établissements d'apiculture	Numero de colmeias em 1 de Setembro de 1920 Nombre de ruches au 1 ^{er} Septembre 1920	PRODUÇÃO PRODUCTION		Numero de estabelecimentos Nombre d'établissements	NUMERO DE CABEÇAS EM 1 DE SETEMBRO DE 1920 NOMBRE DE TÊTES AU 1 ^{er} SEPTEMBRE 1920			
			Mel Miel Litros	Cera Cire Kilos Kilogrammes		Gallinhas Poules Cabeças Têtes	Perús Dindons Cabeças Têtes	Patos Canards Cabeças Têtes	Total Total Cabeças Têtes

ESTADO DE SÃO PAULO

(CONCLUSÃO — FIN)

Tambahú.....	7	65	144	39	195	16.860	185	607	17.652
Taquaritinga.....	15	231	344	45	477	107.259	443	1.123	108.825
Tatuhy.....	52	758	930	623	1.403	189.266	512	1.154	190.932
Taubaté.....	—	—	—	—	149	18.414	779	1.092	20.285
Tieté.....	22	179	285	102	697	68.192	1.276	3.074	72.542
Tremembé.....	2	70	243	20	15	1.953	27	144	2.124
Ubatuba.....	—	—	—	—	25	1.683	110	298	2.091
Una.....	12	219	480	210	1.031	98.267	3.394	3.245	104.906
Villa Bella.....	—	—	—	—	80	8.805	523	458	9.785
Viradouro.....	28	166	263	78	205	33.167	565	1.037	34.769
Xiririca.....	2	12	26	10	300	32.872	1.061	1.421	35.354
Yporanga.....	—	—	—	—	62	3.899	57	120	4.076
Ytú.....	7	86	177	50	426	47.479	326	1.231	49.039

ESTADO DE SERGIPE

Anapolis.....	296	1.303	1.773	255	564	65.966	3.028	629	69.663
Aquidaban.....	117	390	745	109	535	57.264	2.159	214	59.637
Aracajú.....	4	12	27	6	27	3.219	151	56	3.426
Araú.....	11	48	239	35	76	7.269	497	170	7.936
Buquim.....	2	13	41	7	29	2.814	478	257	3.549
Campo do Britto.....	71	595	1.573	241	83	9.991	743	150	10.884
Campos.....	81	1.782	3.348	291	153	14.741	1.242	442	16.425
Capella.....	14	76	160	36	152	13.618	557	312	14.487
Divina Pastora.....	—	—	—	—	39	4.123	450	426	4.999
Espirito Santo.....	—	—	—	—	25	2.536	151	325	3.012
Estancia.....	11	72	133	21	53	5.862	257	195	6.314
Garará.....	21	205	440	43	271	29.732	737	149	30.618
Itabaiana.....	255	872	1.343	566	546	73.524	2.308	1.348	77.180

VI — Cultura de abelhas e criação de aves domesticas nos estabelecimentos ruraes recenseados em 1 de Setembro de 1920

Culture d'abeilles et élevage de volailles dans les établissements ruraux recensés au 1^{er} Septembre 1920

MUNICIPIOS MUNICIPES	ABELHAS ABEILLES				AVES DOMESTICAS VOLAILLES				
	Numero de estabelecimentos de apicultura Nombre d'établissements d'apiculture	Numero de colmeias em 1 de Setembro de 1920 Nombre de ruches au 1 ^{er} Septembre 1920	PRODUÇÃO PRODUCTION		Numero de estabelecimentos Nombre d'établissements	NUMERO DE CABEÇAS EM 1 DE SETEMBRO DE 1920 NOMBRE DE TÊTES AU 1 ^{er} SEPTEMBRE 1920			
			Mel Miel Litros	Cera Cire Kilos Kilogrammes		Gallinhas Poules Cabeças Têtes	Perús Dindons Cabeças Têtes	Patos Canards Cabeças Têtes	Total Total Cabeças Têtes

ESTADO DE SERGIPE

(CONCLUSÃO — FIN)

Itabaianinha.....	8	103	157	17	111	10.100	898	403	11.406
Itaporanga.....	21	67	179	50	41	4.410	643	510	5.563
Japarutaba.....	14	66	183	35	97	11.350	275	434	12.059
Lagarto.....	358	1.961	3.018	681	1.033	98.235	1.949	418	100.602
Laranjeiras.....	10	57	154	23	43	8.500	644	252	9.396
Maroim.....	10	54	92	11	28	2.051	197	196	2.444
Nossa Senhora das Dôres.....	3	15	30	14	393	31.751	566	452	32.769
Pacatuba.....	3	11	28	7	30	2.973	326	274	3.573
Porto da Folha.....	2	10	40	4	146	12.166	143	167	12.476
Propriá.....	7	61	224	42	122	13.843	253	124	14.220
Riachão.....	74	564	1.263	163	199	16.572	562	194	17.328
Riachuelo.....	2	12	22	9	43	6.261	279	152	6.692
Rosario.....	—	—	—	—	64	4.872	334	359	5.565
Santa Luzia.....	—	—	—	—	17	3.833	418	131	4.382
Santo Amaro.....	8	37	137	10	13	944	50	88	1.122
São Christovão.....	3	10	29	2	24	2.630	107	66	2.803
São Paulo.....	208	930	1.746	225	346	32.476	175	161	32.812
Siriry.....	56	163	377	18	127	27.439	1.140	268	28.847
Socorro.....	4	17	61	11	128	10.859	408	222	11.499
Villa Christina.....	28	214	663	106	70	8.197	281	116	8.594
Villa Nova.....	5	128	204	20	33	5.105	749	167	6.021

TERRITORIO DO ACRE

Cruzeiro do Sul.....	28	84	288	29	352	70.184	716	2.552	73.452
Rio Branco.....	2	7	20	5	29	9.799	196	873	10.873
Senna Madureira.....	2	12	26	6	328	68.699	528	2.027	71.254
Villa Seabra.....	2	8	14	4	123	30.239	518	2.350	33.107
Xapury.....	18	54	310	26	188	32.241	432	2.436	35.109

dos nos estabelecimentos rurais recenseados em 1 de Setembro de 1920

tus dans les établissements ruraux recensés au 1^{er} Septembre 1920

Valor dos estabelecimentos Valeur des établissements Mil réis	ANIMAES NASCIDOS ANIMAUX NÉS						ANIMAES ABATIDOS ANIMAUX ABATTUS			
	Especie bovina Espèce bovine — Bovinos Veaux	Especie equina Espèce chevaline — Ponies Poulains	Especie asinina e mular Espèce asine et mulassière — Jumentos e burros Ânes	Especie ovina Espèce ovine — Ovelhas Corderos Agneauux	Especie caprina Espèce caprine — Caprinos Cabrites Chevreaux	Especie suína Espèce porcine — Leitões Cochons de lait	Especie bovina Espèce bovine — Rezes e vitellos Reufs e veaux	Especie ovina Espèce ovine — Ovelhas Moutons	Especie caprina Espèce caprine — Caprinos Chèvres	Especie suína Espèce porcine — Porcos Cochons

ALAGÔAS

—	2.133	218	76	4.454	8.332	1.069	366	416	1.054	461
—	362	75	60	175	45	147	38	22	11	17
—	3.719	594	123	1.837	2.386	1.590	471	799	684	793
275:000\$	1.834	175	43	1.158	475	650	279	577	185	262
—	1.974	82	23	945	801	95	216	45	111	32
—	1.695	57	12	827	699	449	183	228	104	288
—	3.271	457	38	1.956	898	1.458	522	750	218	525
—	1.331	46	12	301	210	150	119	89	73	61
—	1.210	46	26	441	402	298	147	312	244	261
—	4.888	612	78	5.223	7.068	4.874	1.529	3.095	3.604	1.927
—	563	49	16	242	82	160	39	102	29	81
—	491	48	10	236	256	272	143	154	86	55
—	3.332	414	66	3.133	1.472	3.451	485	955	416	1.412
—	7.123	916	108	9.913	10.786	4.452	743	3.373	4.977	1.616
—	3.885	173	72	2.402	3.804	324	221	657	598	94
—	1.072	109	34	837	436	443	245	451	231	223
—	2.650	146	58	1.386	3.666	468	311	264	452	180
—	1.385	123	31	308	62	65	129	67	12	29
—	981	58	31	451	337	152	191	298	51	33
—	1.295	95	62	295	92	88	295	176	19	35
—	1.314	19	6	361	840	56	114	203	291	28
—	812	39	22	348	140	154	57	22	38	103
—	586	38	4	251	46	130	23	67	21	48
—	1.439	161	12	1.023	965	149	245	350	261	87
—	4.278	333	164	4.478	8.825	1.434	807	2.460	3.391	994
—	1.103	44	31	410	12	32	177	117	11	25
—	1.637	237	18	1.455	1.654	939	260	299	248	261
—	2.383	603	242	833	1.538	483	369	152	335	187
—	1.324	47	29	825	168	353	223	154	110	57
—	1.124	201	24	613	732	258	290	477	183	231

dos nos estabelecimentos ruraes recensados em 1 de Setembro de 1920

is dans les établissements ruraux recensés au 1^{er} Septembre 1920

Valor dos estabelecimentos Valeur des établissements Mil réis	ANIMAES NASCIDOS ANIMAUX NÉS						ANIMAES ABATIDOS ANIMAUX ABATTUS			
	Especie bovina Espèce bovine — Beiziros Veaux	Especie equina Espèce chevaline — Potros Poulains	Especie asinina e mular Espèce asine et muassière — Jumentos e burros Ânes	Especie ovina Espèce ovine — Cordeiros Agneaux	Especie caprina Espèce caprine — Cabritos Chevreaux	Especie suina Espèce porcine — Leitões Cochons de lait	Especie bovina Espèce bovine — Rezes e vitellos Bœufs et veaux	Especie ovina Espèce ovine — Carneiros Moutons	Especie caprina Espèce caprine — Cabras Chèvres	Especie suina Espèce porcine — Porcos Cochons

ALAGÔAS

VIN)										
—	3.809	237	40	952	2.512	336	390	332	524	189
—	2.771	425	80	1.549	431	214	443	294	125	101
—	4.596	865	114	750	426	919	241	33	252	460
—	4.655	—	12	437	952	1.667	1.150	120	357	1.325
186:000\$	2.733	217	36	941	1.056	2.075	204	203	209	557

AMAZONAS

—	18	2	2	17	14	45	13	3	2	30
—	151	4	—	18	27	64	61	12	11	48
—	85	2	—	40	21	156	30	27	34	149
—	32.988	2.328	12	1.051	301	1.164	6.464	485	189	594
—	43	4	2	41	23	113	23	24	12	90
—	30	2	1	13	18	249	12	13	4	99
—	370	9	2	39	21	298	82	21	13	152
—	96	3	2	13	23	151	28	7	9	75
—	108	2	8	29	3	140	53	28	10	87
—	351	9	4	94	79	1.242	93	44	73	508
—	37	2	3	15	5	63	10	12	3	45
—	203	25	15	83	45	1.275	107	29	12	490
—	2.752	63	5	171	68	792	324	158	60	398
—	203	3	10	82	24	676	41	31	12	268
—	250	4	6	152	12	171	65	38	7	56
—	3.009	44	23	369	44	1.853	521	169	14	776
—	112	4	8	19	14	207	27	14	3	178
—	307	9	2	110	54	328	117	35	10	96
—	4.351	145	4	598	105	1.225	623	288	49	653
—	74	3	2	13	6	236	78	13	4	197
—	288	12	8	136	49	1.301	55	80	17	540
—	54	2	1	69	5	223	39	22	3	207
—	127	6	2	38	4	303	32	28	2	169

VII — Produção de laticínios e de lã, numero de animais nascidos e abati

Production de laitages et de laine, nombre d'animaux nés et abai

MUNICIPIOS MUNICIPES	Numero de estabele- cimentos rurales re- censeados Nombre d'éta- blis- sements ruraux recensés	LACTICINIOS LAITAGES						LÃ LAINE	
		Numero de estabeleci- mentos Nombre d'éta- blis- sements	PRODUÇÃO PRODUCTION				Valor dos estabeleci- mentos Valeur des éta- blis- sements	Numero de estabeleci- mentos Nombre d'éta- blis- sements	Lã provisão Laine produite
			Leite vendido Lait vendu	Nota de leite ven- dida Crème du lait ven- due	Manteiga Beurre	Queijo Fromage			
			— Litros Litres	— Litros Litres	— Kilos Kilo- grammes	— Kilos Kilo- grammes			
						Mil réis		Kilos Kilo- grammes	

ESTADO DO
(CONCLU

Silves.....	210	—	—	—	—	—	—	—
Tefé.....	23	—	—	—	—	—	—	—
Urucará.....	158	—	—	—	—	—	—	—
Urucurituba.....	114	6	20	—	—	154	33:106\$	—

ESTADO

Abrantes.....	155	—	—	—	—	—	—	—
Afonso Penna.....	600	5	1.400	—	—	—	105:600\$	—
Alagoinhas.....	450	8	49.340	—	—	—	286:800\$	—
Alcobaça.....	308	6	29.250	—	—	156	64:800\$	—
Amargosa.....	754	5	10.680	—	1.095	260	104:400\$	—
Amparo.....	327	—	—	—	—	—	—	—
Andaraí.....	43	1	—	—	—	1.950	800:000\$	—
Angical.....	162	11	6.000	—	105	1.976	73:890\$	—
Aracy.....	388	1	1.800	—	—	—	12:400\$	—
Aratuipe.....	173	2	2.880	—	—	—	132:000\$	—
Aréia.....	1.877	37	45.970	660	—	2.020	1.005:600\$	—
Baixa Grande.....	252	1	1.980	—	—	—	12:000\$	—
Barracão.....	204	—	—	—	—	—	—	—
Barra do Rio de Contas.....	1.814	20	11.240	—	—	130	321:120\$	—
Barra do Rio Grande.....	246	7	1.860	—	—	—	110:040\$	—
Barreiras.....	294	26	174.370	—	100	1.171	186:197\$	—
Belmonte.....	821	3	19.960	—	—	—	168:000\$	—
Bonfim.....	284	76	192.370	64	949	3.887	416:040\$	—
Bom Jesus da Lapa.....	122	3	610	25	102	51	31:200\$	—
Bom Jesus do Rio de Contas.....	496	9	1.340	—	—	1.193	77:660\$	—
Bom Jesus dos Meiras.....	181	26	2.660	—	—	4.495	293:560\$	—
Brotas de Macaúbas.....	214	3	1.950	—	—	—	58:920\$	—
Cachoeira.....	394	11	18.870	—	—	260	139:200\$	—
Cachoeira da Abbadia.....	65	—	—	—	—	—	—	—

dos nos estabelecimentos rurais recenseados em 1 de Setembro de 1920

is dans les établissements ruraux recensés au 1^{er} Septembre 1920

Valor dos estabelecimentos Valeur des établissements Mil réis	ANIMAIS NASCIDOS ANIMAUX NÉS						ANIMAIS ABATIDOS ANIMAUX ABATTUS			
	Especie bovina	Especie eqvina	Especie asinina e mular	Especie ovina	Especie caprina	Especie suína	Especie bovina	Especie ovina	Especie caprina	Especie suína
	Espèce bovine	Espèce chevaline	Espèce asine et mulassière	Espèce ovine	Espèce caprine	Espèce porcine	Espèce bovine	Espèce ovine	Espèce caprine	Espèce porcine
—	—	—	—	—	—	—	—	—	—	
Bezerros	Potros	Jumentos e burros	Cordeiros	Cabritos	Leitões	Rozos e vitellos	Carneiros	Cabras	Porcos	
Veaux	Poulains	Ânes	Agneaux	Chevreaux	Cochons de lait	Porcs et veaux	Moutons	Chèvres	Cochons	

AMAZONAS

(O - FIN)

—	393	7	3	15	52	114	83	18	31	72
—	228	8	5	65	28	371	62	46	22	318
—	203	6	7	52	16	91	45	40	8	87
—	261	8	—	21	13	167	96	25	5	139

A BAHIA

—	825	75	38	750	220	823	200	218	108	120
—	950	8	22	415	150	793	386	137	45	307
—	3.500	120	51	681	61	597	680	264	16	155
—	1.930	312	43	709	23	2.816	1.205	180	4	1.119
—	3.247	220	43	1.187	648	1.849	494	484	240	675
—	3.113	170	21	2.406	3.821	943	1.082	152	292	474
—	531	40	41	60	20	150	73	31	13	85
—	6.322	469	242	1.350	1.008	1.002	857	964	494	962
—	3.217	50	61	3.106	6.901	1.732	918	1.623	2.599	845
—	82	10	7	37	16	421	21	7	4	207
—	4.117	289	215	1.600	1.282	6.019	602	95	217	1.115
—	2.315	154	105	1.561	1.387	2.691	118	725	630	1.536
—	1.154	54	58	1.519	503	396	129	430	78	173
—	582	14	22	267	31	3.083	391	168	8	2.380
—	5.623	314	202	1.880	992	447	1.548	751	443	308
—	3.370	346	213	1.157	1.056	1.206	1.259	595	556	906
—	1.733	57	22	124	10	1.032	237	17	7	234
—	4.529	120	382	2.485	3.647	545	225	251	266	150
—	4.571	342	302	2.697	1.480	707	780	700	768	545
—	1.987	205	108	370	580	664	119	50	194	213
—	5.626	692	242	2.604	3.960	1.003	1.550	755	1.169	398
—	4.003	327	501	2.739	4.019	1.227	1.211	1.177	1.466	868
—	2.583	180	47	1.650	1.012	1.911	882	1.012	668	640
—	215	10	15	164	2	19	22	96	—	7

dos nos estabelecimentos rurais recenseados em 1 de Setembro de 1920

us dans les établissements ruraux recensés au 1^{er} Septembre 1920

Valor dos estabelecimentos Valeur des établissements	ANIMAIS NASCIDOS ANIMAUX NÉS						ANIMAIS ABATIDOS ANIMAUX ABATTUS			
	Especie bovina Espèce bovine	Especie equina Espèce chevaline	Especie asinina e mular Espèce asine et mulassière	Especie ovina Espèce ovine	Especie caprina Espèce caprine	Especie suína Espèce porcine	Especie bovina Espèce bovine	Especie ovina Espèce ovine	Especie caprina Espèce caprine	Especie suína Espèce porcine
	Bazarros Veaux	Petros Poulains	Jumentos e burros Ânes	Cordeiros Agneaux	Cabritos Chevreaux	Leitões Cochons de lait	Razos e vitellos Bœufs et veaux	Carneiros Moutons	Cabras Chèvres	Porcos Cochons
Mil réis										

DA BAHIA

ÃO - SUITE)

—	3.299	792	358	1.046	4.670	3.481	2.329	942	3.801	3.268
42:000\$	3.927	496	352	1.580	2.369	3.800	396	276	1.443	2.509
—	817	10	38	407	46	5.581	150	85	12	1.292
—	6.339	46	100	7.956	5.012	1.093	1.373	3.078	2.315	917
—	3.987	285	363	1.703	619	824	381	337	125	71
—	9.007	652	121	1.034	1.090	1.431	1.782	749	649	921
—	651	6	30	91	32	1.005	69	23	14	95
—	2.637	122	137	1.058	392	1.660	1.226	891	205	1.287
—	512	124	4	144	118	970	46	24	21	150
—	9.627	983	310	2.844	4.391	3.852	1.441	1.122	2.171	1.828
—	2.815	85	24	4.907	4.252	1.240	350	2.054	1.709	879
—	220	40	32	151	134	908	99	60	61	713
—	7.141	777	613	4.985	4.317	2.428	2.610	3.325	3.111	2.053
—	2.049	43	45	2.874	8.319	213	314	313	1.053	39
—	4.157	659	310	9.659	9.141	3.119	2.996	3.578	4.116	2.552
—	3.695	45	68	10.135	15.143	4.297	304	2.977	2.995	1.419
—	1.404	207	120	1.528	194	350	214	300	44	143
—	9.469	2.019	854	2.643	8.437	6.493	2.576	1.662	3.568	4.438
1:237:200\$	18.461	2.042	1.310	2.310	2.419	11.419	1.778	420	271	3.184
—	816	107	60	283	243	431	239	89	44	328
—	1.667	102	105	591	874	2.314	438	320	451	1.247
—	404	10	14	307	41	431	105	124	11	147
—	4.224	132	118	5.012	7.104	384	769	2.670	4.614	215
—	8.088	952	907	18.315	30.913	1.314	3.993	12.147	18.876	893
—	1.011	303	222	731	194	1.117	361	80	50	474
—	1.428	203	193	1.943	57	249	353	189	25	159
—	7.474	592	513	7.135	3.100	6.457	1.785	1.730	920	4.327
—	4.643	352	373	1.194	1.834	1.943	1.326	660	614	1.341
—	7.124	91	83	5.311	8.359	710	1.259	1.107	1.176	243
5:600\$	2.214	378	253	3.193	3.735	1.856	490	1.753	1.900	1.249

VII — Produção de laticínios e de lã, numero de animaes nascidos e abati

Production de laitages et de laine, nombre d'animaux nés et abati

MUNICIPIOS MUNICIPES	Numero de estabelecimentos rurais recensados Nombre d'établissements ruraux recensés	LACTICINIOS LAITAGES					Valor dos estabelecimentos Valeur des établissements Mil réis	Numero de estabelecimentos Nombre d'établissements	Lã produzida Laine produite Kilos Kilogrammes
		Numero de estabelecimentos Nombre d'établissements	PRODUÇÃO PRODUCTION						
			Leite vendido Lait vendu	Nata de leite vendida Crème du lait vendue	Manteiga Beurre	Queijo Fromage			
			Litros Litres	Litros Litres	Kilos Kilogrammes	Kilos Kilogrammes			

ESTADO

(CONTINUA)

Guarany.....	35	—	—	—	—	—	—	—
Igrapiúna.....	87	5	1.320	—	—	—	72:600\$	—
Ilhéos.....	4.580	12	24.570	—	—	—	360:600\$	—
Inhambupe.....	317	18	18.730	—	—	—	197:160\$	4 1.320
Irará.....	1.073	60	7.440	—	—	—	79:970\$	—
Itaberaba.....	410	3	1.120	—	26	65	55:200\$	—
Itabuna.....	2.049	2	6.720	—	—	—	36:000\$	—
Itaparica.....	380	1	630	—	—	—	60:000\$	—
Itapicuru.....	182	5	2.544	—	—	—	34:160\$	—
Itassú.....	291	42	13.640	190	—	5.460	441:780\$	—
Jacaracy.....	145	12	85.620	13.422	2.000	3.568	268:000\$	—
Jacobina.....	592	16	17.440	—	1.057	5.700	180:000\$	—
Jaguaripe.....	153	—	—	—	—	—	—	—
Jequié.....	1.054	7	4.260	—	—	75	197:000\$	—
Jequiriçá.....	289	3	7.200	—	—	—	135:000\$	—
Joazeiro.....	514	96	41.235	—	414	4.170	349:350\$	—
Jussipe.....	273	5	4.080	—	—	200	43:500\$	—
Lage.....	225	—	—	—	—	—	—	—
Lençóes.....	74	4	9.300	—	—	—	37:500\$	—
Machubas.....	745	31	2.350	—	—	1.810	239:800\$	—
Maracás.....	594	7	11.000	20	72	464	105:500\$	—
Maragogipe.....	1.133	114	21.285	—	—	—	1.103:710\$	—
Marahú.....	1.841	68	51.380	—	—	—	282:210\$	—
Matta de São João.....	62	5	5.829	—	—	—	93:800\$	—
Minas do Rio de Contas.....	372	67	9.400	150	256	16.169	754:600\$	—
Monte Alegre.....	285	2	1.260	—	—	—	13:000\$	—
Monte Alto.....	185	2	190	—	95	—	9:400\$	—
Monte Cruzeiro.....	344	4	1.185	—	—	—	30:600\$	—
Monte Santo.....	353	91	12.400	—	552	4.648	356:700\$	—
Morro do Chapéo.....	477	72	24.650	230	116	5.272	601:880\$	—

dos nos estabelecimentos rurais recenseados em 1 de Setembro de 1920

is dans les établissements ruraux recensés au 1^{er} Septembre 1920

Valor dos estabelecimentos Valeur des établissements	ANIMAES NASCIDOS ANIMAUX NÉS						ANIMAES ABATIDOS ANIMAUX ABATTUS				
	Especie bovina Espèce bovine	Especie equina Espèce chevaline	Especie asinina e muar Espèce asine et mulassière	Especie ovina Espèce ovine	Especie caprina Espèce caprine	Especie suína Espèce porcine	Especie bovina Espèce bovine	Especie ovina Espèce ovine	Especie caprina Espèce caprine	Especie suína Espèce porcine	
Mil réis	Bezerros Veaux	Potros Poulains	Jumentos e burros Ânes	Cordeiros Agneauux	Cabritos Chevreaux	Leitões Cochons de lait	Rezes e vitellos Bœufs et veaux	Carneiros Moutons	Cabras Chèvres	Porcos Cochons	

DA BAHIA

ÃO — SUITE)

—	185	28	32	12	9	130	151	7	6	104
—	82	—	13	109	21	694	20	13	6	381
—	891	28	62	1.131	217	7.459	389	297	58	1.549
260:000\$	3.213	303	166	3.949	1.315	1.519	933	2.199	564	719
—	3.593	310	292	2.137	1.431	2.103	481	207	107	431
—	5.263	521	303	2.490	1.019	2.416	850	1.039	190	870
—	571	3	27	613	143	3.191	196	28	47	574
—	333	20	25	41	28	196	190	10	18	95
—	2.581	270	273	4.301	2.321	791	680	604	232	480
—	4.315	187	205	2.191	2.943	1.714	540	619	889	819
—	1.124	182	205	231	184	900	284	103	43	645
—	6.223	605	418	4.193	2.473	1.941	1.120	1.409	1.339	597
—	120	28	—	54	84	939	43	12	13	734
—	2.494	230	263	517	433	3.193	1.190	168	85	1.499
—	508	8	15	101	47	1.493	290	24	25	323
—	5.184	619	927	6.425	13.301	698	935	2.612	4.734	311
—	2.451	401	156	837	1.434	3.749	446	183	489	803
—	387	14	2	72	30	1.519	115	21	18	975
—	112	22	34	17	6	159	28	3	9	114
—	5.895	1.476	583	4.322	5.997	3.478	1.435	1.464	3.107	1.443
—	10.634	1.135	570	2.403	1.646	5.945	944	728	597	2.515
—	1.144	18	20	798	132	2.487	237	49	12	505
—	1.692	36	20	1.785	652	10.017	941	1.261	415	7.686
—	1.203	64	54	422	53	149	133	133	21	36
—	4.573	329	202	4.114	3.295	3.200	646	989	1.317	911
—	3.839	175	5	2.704	1.057	1.239	781	641	418	228
—	4.221	524	85	2.803	2.620	1.539	889	1.617	2.324	1.266
—	4.394	320	52	2.381	1.497	1.112	324	267	154	465
—	10.105	250	234	9.207	19.563	1.820	1.388	3.367	8.749	709
—	7.207	1.542	412	3.512	1.904	2.513	1.736	859	974	882

VII — Produção de laticínios e de lã, numero de animais nascidos e abatidos

Production de laitages et de laine, nombre d'animaux nés et abat

MUNICIPIOS MUNICIPES	Numero de estabelecimentos rurais reconhecidos Nombre d'établissements ruraux recensés	LACTICINIOS LAITAGES					LÃ LAINE		
		Numero de estabelecimentos Nombre d'établissements	PRODUÇÃO PRODUCTION				Valor dos estabelecimentos Valeur des établissements Mil réis	Numero de estabelecimentos Nombre d'établissements	Lã produzida Laine produite Kilos Kilogrammes
			Leite vendido Lait vendu Litros Litres	Mata de leite vendida Crème du lait vendu Litros Litres	Manteiga Beurre Kilos Kilogrammes	Queijo Fromage Kilos Kilogrammes			
Mucugê.....	173	7	9.250	600	500	400	66:000\$	—	—
Mundo Novo.....	684	2	700	—	—	—	17:000\$	—	—
Muritiba.....	424	23	26.075	—	—	—	114:300\$	—	—
Nazareth.....	156	3	1.380	—	—	—	16:500\$	—	—
Nova Boipeba.....	352	1	1.825	—	—	—	25:000\$	—	—
Oliveira do Brejinho.....	161	—	—	—	—	—	—	—	—
Orobó.....	965	35	30.920	—	36	1.130	516:100\$	2	21
Paramirim.....	834	49	28.600	—	25	6.790	774:000\$	—	—
Patrocínio do Coité.....	295	—	—	—	—	—	—	—	—
Pilão Arcado.....	51	43	—	—	—	5.789	186:100\$	—	—
Poções.....	298	6	4.100	—	—	2.890	69:000\$	—	—
Pojuca.....	99	6	31.740	—	26	—	141:000\$	—	—
Pombal.....	501	2	4.320	—	—	—	15:000\$	—	—
Porto Seguro.....	162	—	—	—	—	—	—	—	—
Prado.....	228	2	23.505	2.000	—	92	33.505\$	—	—
Queimadas.....	536	22	4.570	59	55	488	90:600\$	—	—
Remanso.....	276	108	16.800	50	811	5.903	562:400\$	—	—
Remédios.....	62	1	—	—	—	48	6:000\$	—	—
Riachão do Jacuhype.....	815	11	20.290	—	71	826	44:000\$	—	—
Riacho de Sant'Anna.....	325	57	16.500	—	970	5.210	445:400\$	—	—
Rio Branco.....	419	34	4.840	—	328	891	156:400\$	—	—
Sant'Anna do Catú.....	313	4	11.670	—	—	—	220:000\$	—	—
Sant'Anna dos Brejos.....	273	—	—	—	—	—	—	—	—
Santa Cruz.....	194	2	7.300	—	—	—	41:000\$	—	—
Santa Maria.....	187	2	1.320	—	50	—	15:000\$	—	—
Santarém.....	1.066	—	—	—	—	—	—	—	—
Santa Rita do Rio Preto.....	175	24	1.700	—	—	1.065	126:500\$	—	—
Santo Amaro.....	732	16	22.210	—	—	—	676:850\$	—	—
Santo Antonio da Gloria.....	179	—	—	—	—	—	—	—	—
Santo Antonio de Jesus.....	462	20	20.470	300	—	—	173:000\$	—	—

ESTADO

(CONTINUA)

dos nos estabelecimentos rurales recenseados em 1 de Setembro de 1920

us dans les établissements ruraux recensés au 1^{er} Septembre 1920

Valor dos estabelecimentos Valeur des établissements	ANIMAES NASCIDOS ANIMAUX NÉS						ANIMAES ABATIDOS ANIMAUX ABATIS			
	Especie bovina Espèce bovine	Especie equina Espèce chevaline	Especie asinica e mular Espèce asine et mulassière	Especie ovina Espèce ovine	Especie caprina Espèce caprine	Especie suina Espèce porcine	Especie bovina Espèce bovine	Especie ovina Espèce ovine	Especie caprina Espèce caprine	Especie suina Espèce porcine
Mil réis	Bezerros Veaux	Perros Poulains	Jumentos e burros Ânes	Cordeiros Agneaux	Cabritos Chevreaux	Leitões Cochons de lait	Boves e vitellos Bœufs et veaux	Carneiros Moutons	Cabras Chèvres	Porcos Cochons

BAHIA

ÃO - SUITE)

—	1.019	180	32	178	158	345	204	72	18	203
—	10.123	589	11	2.975	134	1.109	1.599	703	54	441
—	1.496	167	32	1.807	1.187	1.289	344	857	481	931
—	136	20	4	42	8	310	49	13	3	110
—	502	23	6	98	32	3.500	375	55	12	3.321
—	4.025	852	49	2.519	1.974	779	902	797	819	194
22:000\$	5.981	682	54	5.114	409	4.893	1.121	2.414	329	3.029
—	8 0 1	1.532	129	15.289	12.161	12.439	3.004	4.047	9.294	9.114
—	1.204	81	8	2.989	3.555	987	385	510	549	314
—	3.382	542	33	1.497	1.200	1.285	1.659	692	670	237
—	1.112	215	39	805	407	2.289	185	135	152	284
—	1.528	49	23	652	120	1.112	997	397	55	1.026
—	6.205	872	214	6.478	8.342	2.487	854	1.245	3.640	1.312
—	104	13	2	11	5	188	133	2	3	154
—	624	122	13	247	10	1.423	301	84	5	810
—	11.875	242	112	11.798	13.205	3.252	1.751	2.653	3.070	1.843
—	6.203	824	280	3.234	5.500	2.103	2.324	2.282	2.798	1.804
—	1.012	204	97	287	487	118	177	87	130	54
—	7.809	154	83	12.500	15.019	4.438	1.583	6.253	3.318	3.219
—	8.649	792	319	4.594	5.103	3.325	423	3.649	2.984	2.075
—	8.207	988	434	4.287	4.005	1.703	1.150	1.584	929	909
—	2.432	102	108	597	79	587	621	90	26	125
—	2.500	212	99	342	249	127	114	12	49	27
—	50	14	1	54	24	591	31	14	14	126
—	1.102	150	52	447	458	632	240	60	97	143
—	175	12	18	43	23	1.803	107	15	4	580
—	7.634	482	92	1.501	1.076	924	1.311	664	392	287
—	4.387	231	242	1.297	287	1.035	1.509	121	133	297
—	5.258	608	141	6.104	18.304	1.646	1.472	1.906	8.557	910
—	592	22	8	638	118	857	189	123	98	396

VII — Produção de laticínios e de lã, numero de animais nascidos e abati

Production de laitages et de laine, nombre d'animaux nés et abat

MUNICIPIOS MUNICIPES	Numero de estab- lecimentos rurais re- censeados Nombre d'éta- blis- sements ruraux recensés	LACTICINIOS LAITAGES					LÃ LAINE		
		Numero de estabeleci- mentos Nombre d'éta- blis- sements	PRODUÇÃO PRODUCTION				Valor dos estab- lecimen- tos Valeur des éta- blis- sements	Numero de estabeleci- mentos Nombre d'éta- blis- sements	Lã produzida Laine produite
			Leite vendido Lait vendu	Nota de leite ven- dida Crème du lait ven- due	Manteiga Beurre	Queijo Fromage			
			Litros Litres	Litros Litres	Kilos Kilo- grammes	Kilos Kilo- grammes			

ESTADO DA

(CONCLUSÃO)

São Felipe.....	752	—	—	—	—	—	—	—	—
São Felix do Paraguassú.....	220	9	18.035	—	—	—	101:000\$	—	—
São Francisco.....	253	2	2.600	—	—	—	48:000\$	—	—
São Gonçalo dos Campos.....	491	4	3.395	60	—	—	37:000\$	—	—
São José da Casa Nova.....	185	10	2.590	—	214	440	133:400\$	—	—
São José de Porto Alegre.....	221	2	2.000	—	—	50	110:000\$	—	—
São Miguel.....	185	—	—	—	—	—	—	—	—
São Salvador.....	995	49	803.070	—	—	—	1.349:990\$	—	—
Saúde.....	127	10	7.260	140	120	425	152:500\$	—	—
Sento Sé.....	314	124	20.307	—	4.752	19.998	2.334:800\$	—	—
Serrinha.....	792	9	23.320	—	—	—	87:000\$	—	—
Soure.....	190	1	500	—	—	—	6:000\$	—	—
Taperoá.....	200	1	150	—	—	—	10:000\$	—	—
Trancoso.....	169	—	—	—	—	—	—	—	—
Tucano.....	102	1	500	—	—	—	12:000\$	—	—
Una.....	738	—	—	—	—	—	—	—	—
Urandy.....	495	22	1.500	—	60	3.870	244:100\$	—	—
Valença.....	1.061	2	450	—	—	—	12:000\$	—	—
Viçosa.....	451	5	3.255	—	—	—	73:000\$	—	—
Villa Bella das Palmeiras.....	218	4	1.210	—	—	—	27:200\$	—	—
Villa Rica.....	79	—	—	—	—	—	—	—	—
Wagner.....	56	6	1.225	—	28	100	102:000\$	—	—

ESTADO DO

Acarahú.....	214	10	2.580	120	49	201	59:440\$	—	—
Aquiraz.....	71	1	4.440	—	—	20	42:840\$	—	—
Aracaty.....	85	2	13.260	—	—	—	17:400\$	—	—
Aracoyaba.....	218	7	2.126	—	30	—	46:560\$	—	—
Araripe.....	164	—	—	—	—	—	—	—	—
Arneiroz.....	125	33	6.350	—	921	2.957	243:168\$	—	—

dos nos estabelecimentos rurais recenseados em 1 de Setembro de 1920

as dans les établissements ruraux recensés au 1^{er} Septembre 1920

Valor dos estabelecimentos Valeur des établissements Mil réis	ANIMAES NASCIDOS ANIMAUX NÉS						ANIMAES ABATIDOS ANIMAUX ABATTUS			
	Especie bovina Espèce bovine — Bezerros Veaux	Especie equina Espèce chevaline — Petros Poulains	Especie asinina e mular Espèce asine et mulassière — Jumentos e burros Ânes	Especie ovina Espèce ovine — Cordairos Agneaux	Especie caprina Espèce caprine — Cabritos Chevreaux	Especie suina Espèce porcine — Leilões Cochons de lait	Especie bovina Espèce bovine — Rezos e vitellos Boeufs et veaux	Especie ovina Espèce ovine — Carneiros Moutons	Especie caprina Espèce caprine — Cabras Chèvres	Especie suina Espèce porcine — Porcos Cochons

BAHIA

- FIN)

—	1.434	15	4	1.107	157	2.308	567	481	75	2.037
—	403	15	6	587	123	247	136	36	15	128
—	3.104	72	52	1.012	207	490	581	253	23	259
—	2.908	150	63	720	362	1.204	313	311	144	412
—	4.082	562	334	3.019	8.704	1.138	2.163	2.194	4.647	783
—	704	162	9	125	8	2.711	138	30	4	1.113
—	188	15	7	32	8	387	70	13	5	112
—	2.017	82	12	747	88	1.050	927	68	65	580
—	1.879	189	31	530	322	232	357	108	60	119
—	12.403	1.424	253	9.019	10.104	1.104	4.032	3.671	4.408	763
—	3.152	237	102	7.222	4.328	2.509	692	1.477	530	575
—	2.304	120	56	3.209	1.705	508	921	1.440	661	227
—	82	17	5	75	65	1.592	78	15	11	1.241
—	41	21	11	21	72	734	26	6	12	803
—	2.504	39	9	2.202	1.897	125	483	1.084	794	104
—	62	24	7	123	109	1.527	45	21	43	112
—	6.302	787	612	3.024	3.409	4.318	932	996	1.065	2.111
—	805	51	35	216	71	11.104	381	66	17	4.919
—	1.307	642	2	405	221	6.522	185	58	57	2.308
—	397	78	76	62	20	51	192	47	11	47
—	1.344	169	42	2.521	1.421	1.149	240	227	214	340
—	358	84	64	113	15	137	177	11	5	21

CEARÁ

—	1.192	116	52	1.139	1.387	1.317	337	902	500	1.204
—	482	89	53	132	38	58	52	30	12	23
—	402	37	12	523	593	318	78	163	41	114
—	603	227	23	742	1.179	587	185	142	427	507
—	2.825	345	125	1.897	3.059	2.259	937	1.111	1.558	935
—	3.434	743	204	3.217	4.986	803	1.549	2.918	2.868	794

VII — Produção de laticínios e de lã, numero de animais nascidos e abati

Production de laitages et de laine, nombre d'animaux nés et abat

MUNICIPIOS MUNICIPES	Numero de estabelecimentos rurais recenseados Nombre d'établissements ruraux recensés	LACTICINIOS LAITAGES						LÃ LAINE	
		Numero de estabelecimentos Nombre d'établissements	PRODUÇÃO PRODUCTION				Valor dos estabelecimentos Valeur des établissements	Numero de estabelecimentos Nombre d'établissements	Lã produzida Laine produite
			Leite vendido Lait vendu	Nata de leite vendida Crème du lait vendue	Manteiga Beurre	Queijo Fromage			
			— Litros Litres	— Litros Litres	— Kilos Kilo-grammes	— Kilos Kilo-grammes			
Assaré.....	200	26	1.423	40	598	2.190	258:000\$	—	—
Aurora.....	49	—	—	—	—	—	—	—	—
Barbalha.....	150	6	2.756	—	114	65	105:600\$	—	—
Baturité.....	325	—	—	—	—	—	—	—	—
Beberibe.....	65	—	—	—	—	—	—	—	—
Bôa Viagem.....	158	—	—	—	—	—	—	—	—
Brejo dos Santos.....	171	2	1.610	—	32	465	21:600\$	—	—
Cachoeira.....	170	3	2.370	—	38	105	45:960\$	—	—
Camocim.....	101	—	—	—	—	—	—	—	—
Campo Grande.....	208	—	—	—	—	—	—	—	—
Campos Sales.....	149	2	1.320	—	—	65	12:400\$	—	—
Canindé.....	323	—	—	—	—	—	—	—	—
Caridade.....	83	—	—	—	—	—	—	—	—
Cascavel.....	213	17	13.609	—	180	78	258:900\$	—	—
Coité.....	242	3	4.420	—	50	346	152:400\$	—	—
Crathéus.....	241	2	1.300	—	112	793	30:000\$	—	—
Crato.....	269	24	35.473	—	95	410	779:891\$	1	90
Entre Rios.....	173	—	—	—	—	—	—	—	—
Fortaleza.....	124	15	76.542	—	60	31	831:600\$	—	—
Granja.....	186	2	6.000	—	130	520	76:000\$	—	—
Guarany.....	240	—	—	—	—	—	—	—	—
Icó.....	373	9	2.552	102	69	537	59:168\$	—	—
Iguatú.....	399	1	2.240	—	—	—	60:000\$	—	—
Independência.....	195	—	—	—	—	—	—	—	—
Ipú.....	205	—	—	—	—	—	—	1	107
Ipueiras.....	288	—	—	—	—	—	—	—	—
Itacema.....	146	3	2.950	—	36	357	45:600\$	—	—
Itapipóca.....	289	—	—	—	—	—	—	—	—
Jaguaribe-mirim.....	289	11	1.800	—	193	534	141:169\$	—	—
Jardim.....	271	8	1.500	—	10	366	51:906\$	—	—

ESTADO

(CONTINUA)

dos nos estabelecimentos rurais recenseados em 1 de Setembro de 1920

is dans les établissements ruraux recensés au 1^{er} Septembre 1920

Valor dos estabelecimentos Valeur des éta- blis- sements	ANIMAIS NASCIDOS ANIMAUX NÉS						ANIMAIS ABATIDOS ANIMAUX ABATTUS			
	Especie bovina Espèce bovine	Especie equina Espèce chevaline	Especie asinina e muar Espèce asine et mulassière	Especie ovina Espèce ovine	Especie caprina Espèce caprine	Especie suína Espèce porcine	Especie bovina Espèce bovine	Especie ovina Espèce ovine	Especie caprina Espèce caprine	Especie suína Espèce porcine
Mil réis	Bezerres Veaux	Potros Poulains	Jumentos e burros Ânes	Cordeiros Agneaux	Cabritos Chevreaux	Leitões Cochons de lait	Rozos e vitellos Bœufs et veaux	Carneiros Moutons	Cabras Chèvres	Porcos Cochons

DO GEARÁ

ÃO - SUITE)

—	1.797	302	265	3.182	3.177	905	733	1.192	1.427	512
—	205	20	22	218	515	297	44	45	143	157
—	695	92	11	305	482	738	221	180	350	411
—	682	59	45	307	535	931	166	109	415	239
—	201	21	32	227	359	102	38	55	116	78
—	1.193	152	98	1.621	1.493	435	468	566	830	409
—	781	79	52	375	475	303	239	302	199	287
—	2.513	215	110	3.357	5.149	902	335	2.103	2.494	862
—	307	63	17	823	557	759	132	75	146	369
—	411	45	47	649	720	452	251	319	327	147
—	987	248	45	4.234	4.712	1.038	290	1.242	1.384	928
—	1.319	192	175	3.275	3.157	1.744	335	1.061	959	1.373
—	543	68	8	812	1.005	438	35	185	298	182
—	696	98	85	332	274	103	309	132	159	88
—	193	60	14	819	935	597	57	712	681	416
—	3.935	787	403	9.713	10.854	2.357	537	1.937	2.716	595
9:800\$	1.189	174	65	647	853	1.048	238	265	260	255
—	393	52	73	1.328	1.587	505	192	752	1.312	673
—	387	5	4	34	8	15	97	11	5	14
—	1.719	573	21	2.247	2.455	1.683	495	1.314	1.580	1.276
—	1.145	405	45	1.703	1.715	1.148	662	702	916	1.014
—	2.152	412	53	3.212	4.384	1.605	415	1.528	1.809	1.057
—	3.765	315	153	4.315	4.379	2.204	450	1.642	1.969	770
—	1.649	549	307	8.485	5.804	1.413	730	3.359	2.342	1.325
13:600\$	697	47	132	1.387	1.175	807	364	987	1.132	731
—	1.134	245	158	2.250	3.757	1.750	437	1.504	1.602	1.583
—	1.098	112	234	3.158	2.412	817	183	2.385	1.254	432
—	1.213	131	75	1.157	1.187	935	153	315	259	149
—	3.357	413	67	6.065	6.513	1.223	319	2.200	2.512	513
—	2.314	343	92	3.487	2.619	1.727	157	1.294	1.522	1.699

VII — Produção de laticínios e de lã, numero de animais nascidos e abati

Production de laitages et de laine, nombre d'animaux nés et abati

MUNICIPIOS MUNICIPES	Numero de estabelecimentos rurais recenseados Nombre d'établissements ruraux recensees	LACTICINIOS LAITAGES					LÃ LAINE		
		Numero de estabelecimentos Nombre d'établissements	PRODUÇÃO PRODUCTION				Valor dos estabelecimentos Valeur des établissements Mil réis	Numero de estabelecimentos Nombre d'établissements	Lã produzida Laine produite Kilos Kilogrammes
			Leite vendido Lait vendu Litros Litres	Nata de leite vendida Crème du lait vendue Litros Litres	Manteiga Beurre Kilos Kilogrammes	Queijo Fromage Kilos Kilogrammes			
			—	—	—	—			

								ESTADO (CONTINUA)	
Joazeiro.....	140	12	20.004	—	—	150	159:200\$	—	—
Laranjeiras.....	222	—	—	—	—	—	—	—	—
Lavras.....	255	—	—	—	—	—	—	—	—
Limoeiro.....	389	5	2.596	—	130	85	44:780\$	—	—
Maranguape.....	278	1	1.630	—	20	100	30:000\$	—	—
Maria Pereira.....	121	—	—	—	—	—	—	—	—
Massapê.....	76	1	1.120	—	—	—	9:500\$	—	—
Mecejana.....	52	21	305:06	—	97	175	699:000\$	—	—
Merúoca.....	110	3	2.736	—	—	40	7:500\$	—	—
Milagres.....	313	2	1.100	—	—	80	11:000\$	—	—
Missão Velha.....	165	1	2.600	—	—	500	80:000\$	—	—
Morada Nova.....	147	—	—	—	—	—	—	—	—
Mulungú.....	203	—	—	—	—	—	—	—	—
Pacatuba.....	109	8	6.720	—	—	120	169:500\$	—	—
Pacoty.....	162	8	1.050	—	76	320	126:000\$	—	—
Palma.....	72	—	—	—	—	—	—	—	—
Paracurú.....	112	1	1.525	—	—	—	8:000\$	—	—
Pedra Branca.....	127	—	—	—	—	—	—	—	—
Pentecoste.....	187	—	—	—	—	—	—	—	—
Pereiro.....	88	7	3.450	—	57	980	169:000\$	—	—
Porangaba.....	69	29	64.610	—	140	—	542:800\$	—	—
Porteiras.....	114	10	3.120	25	137	1.280	68:500\$	—	—
Quixadá.....	232	18	25.840	—	320	1.250	487:000\$	—	—
Quixerá.....	171	1	1.210	—	—	—	11:000\$	—	—
Quixeramobim.....	236	5	19.470	—	180	3.134	376:000\$	—	—
Redempção.....	124	1	2.000	—	—	—	7:000\$	—	—
Riacho do Sangue.....	175	4	2.150	—	37	196	56:000\$	1	50
Saboeiro.....	131	4	1.350	—	60	655	29:000\$	—	—
Sant'Anna.....	161	—	—	—	—	—	—	—	—
Sant'Anna do Cariry.....	157	2	7.200	—	—	—	25:000\$	—	—

dos nos estabelecimentos ruraes recenseados em 1 de Setembro de 1920

as dans les établissements ruraux recensés au 1^{er} Septembre 1920

Valor dos estabelecimentos Valeur des établissements	ANIMAES NASCIDOS ANIMAUX NÉS						ANIMAES ABATIDOS ANIMAUX ABATTUS			
	Especie bovina Espèce bovine	Especie equina Espèce chevaline	Especie asinina e mular Espèce asine et mulassière	Especie ovina Espèce ovine	Especie caprina Espèce caprine	Especie suína Espèce porcine	Especie bovina Espèce bovine	Especie ovina Espèce ovine	Especie caprina Espèce caprine	Especie suína Espèce porcine
Mil réis	Bezerros Veaux	Potros Poulains	Jumentos e burros Ânes	Cordeiros Agneaux	Cabritos Chevreaux	Leitões Cochons de lait	Bozoes e vitellos Beufs et veaux	Carneiros Moutons	Cabras Chèvres	Porcos Cochons

O CEARÁ

(O - suite)

—	539	25	4	218	612	478	152	67	72	172
—	714	142	35	1.613	1.878	512	131	1.042	627	235
—	1.494	231	42	2.879	2.011	1.387	502	1.875	1.715	523
—	1.729	254	115	4.320	3.978	2.198	343	2.758	2.387	1.267
—	497	78	75	444	428	448	203	278	315	195
—	1.117	132	27	1.338	2.688	512	499	913	1.227	467
—	218	22	24	347	597	401	109	312	450	316
—	1.512	138	12	241	142	350	257	111	82	199
—	113	21	11	68	87	223	35	57	57	123
—	1.825	343	327	2.428	2.715	1.615	498	1.515	1.395	912
—	909	142	157	747	953	1.312	632	260	882	639
—	1.315	297	117	3.589	3.272	1.097	432	2.715	3.112	912
—	53	5	4	5	102	121	26	2	78	42
—	397	51	47	315	714	647	313	160	392	411
—	152	50	7	247	289	612	36	59	55	249
—	745	92	32	2.313	1.715	847	383	1.978	614	791
—	512	59	63	622	717	715	229	362	511	498
—	907	121	27	817	1.113	803	184	512	843	421
—	1.834	232	38	4.472	5.728	2.198	621	2.936	3.084	1.874
—	612	94	47	715	882	447	148	303	248	103
—	434	15	17	202	175	152	78	36	18	43
—	321	152	18	613	812	1.102	116	158	141	247
—	2.218	143	156	3.187	2.187	1.217	250	1.247	1.052	427
—	529	82	47	612	992	715	299	497	834	670
—	2.617	256	298	4.377	3.512	1.040	752	2.058	1.917	592
—	418	65	52	442	516	319	63	97	96	155
15:000\$	2.008	257	32	4.703	3.012	915	431	1.669	2.027	587
—	1.802	365	63	1.511	1.512	320	438	1.212	1.312	241
—	807	152	75	1.214	1.187	1.047	636	584	986	834
—	1.792	312	109	3.397	3.415	1.198	1.412	2.187	1.233	975

VII — Produção de laticínios e de lã, numero de animais nascidos e abatidos
 Production de laitages et de laine, nombre d'animaux nés et abattus

MUNICIPIOS MUNICIPES	Numero de estabelecimentos rurais reconhecidos Nombre d'établissements ruraux recensés	LACTICINIOS LAITAGES						LÃ LAINE	
		Numero de estabelecimentos Nombre d'établissements	PRODUÇÃO PRODUCTION				Valor dos estabelecimentos Valeur des établissements	Numero de estabelecimentos Nombre d'établissements	Lã produzida Laine produite
			Leite vendido Lait vendu	Nata de leite vendida Crème du lait vendue	Manteiga Beurre	Queijo Fromage			
			— Litros Litres	— Litros Litres	— Kilos Kilogrammes	— Kilos Kilogrammes			
—	—	—	—	—	—	—	—	—	

ESTADO DO ES

Afonso Claudio.....	502	23	1.280	—	748	4.629	361:000\$	—	—
Alegre.....	1.285	42	144.075	—	320	12.775	2.992:000\$	—	—
Alfredo Chaves.....	665	29	18.607	—	—	2.771	343:600\$	—	—
Benevente.....	378	7	4.375	—	76	229	110:000\$	—	—
Bôa Família.....	589	14	1.166	100	837	764	547:000\$	—	—
Cachoeiro de Santa Leopoldina.....	1.476	3	3.145	—	360	200	34:000\$	—	—
Cachoeiro do Itapemirim.....	1.920	62	73.090	—	1.700	21.670	2.089:400\$	1	80
Cariacica.....	386	7	22.400	—	—	300	101:000\$	—	—
Conceição da Barra.....	437	4	7.560	—	—	1.000	39:380\$	—	—
Espirito Santo.....	37	7	42.475	—	—	—	203:000\$	—	—
Espirito Santo do Rio Pardo.....	654	10	4.910	—	—	1.360	485:000\$	1	60
Guarapary.....	713	2	9.220	—	164	250	60:000\$	—	—
Itapemirim.....	358	22	129.700	—	216	6.219	924:420\$	—	—
Linhares.....	1.732	41	14.820	—	1.591	1.748	498:100\$	3	40
Nova Almeida.....	582	2	1.200	—	—	30	19:000\$	—	—
Páó Gigante.....	940	9	6.170	—	252	582	101:600\$	—	—
Piúma.....	466	2	1.730	—	—	166	16:000\$	—	—
Ponte do Itabapoana.....	108	7	21.075	—	—	—	645:000\$	—	—
Riacho.....	699	6	7.885	—	—	100	65:200\$	—	—
Rio Novo.....	407	5	11.100	—	—	820	108:000\$	—	—
Rio Pardo.....	314	60	9.000	—	—	8.109	604:000\$	4	125
Santa Cruz.....	372	3	1.870	—	—	—	41:000\$	—	—
Santa Izabel.....	1.448	28	16.007	—	862	2.228	201:600\$	2	135
Santa Thereza.....	1.412	63	133.255	—	1.651	7.152	738:300\$	—	—
São João do Muquy.....	191	2	2.104	—	—	425	17:000\$	1	30
São José do Calçado.....	381	22	26.855	—	350	8.395	1.682:000\$	—	—
São Matheus.....	1.148	12	22.110	—	—	4.790	129:500\$	—	—
São Pedro do Itabapoana.....	726	10	19.295	50	480	6.400	1.717:000\$	—	—
Serra.....	339	6	10.275	—	—	—	52:000\$	—	—
Vianna.....	236	1	700	—	—	—	15:000\$	—	—
Victoria.....	40	11	53.370	—	—	—	481:000\$	—	—

dos nos estabelecimentos rurais recenseados em 1 de Setembro de 1920

tus dans les établissements ruraux recensés au 1^{er} Septembre 1920

Valor dos estabelecimentos Valeur des établissements Mil réis	ANIMAES NASCIDOS ANIMAUX NÉS						ANIMAES ABATIDOS ANIMAUX ABATTUS			
	Especie bovina Espèce bovine — Bezerros Veaux	Especie equina Espèce chevaline — Potros Poulains	Especie asinina e mular Espèce asine et mulassière — Jumentos e burros Ânes	Especie ovina Espèce ovine — Corderos Agneaux	Especie caprina Espèce caprine — Cabritos Chevreaux	Especie suína Espèce porcine — Leitões Cochons de lait	Especie bovina Espèce bovine — Rozos e vitellos Beufs et veaux	Especie ovina Espèce ovine — Carneiros Moutons	Especie caprina Espèce caprine — Cabras Chèvres	Especie suína Espèce porcine — Porcos Cochons

PIRITO SANTO

—	863	146	127	49	129	3.812	269	16	26	2.159
—	1.864	317	269	165	396	6.075	465	115	111	5.191
—	657	43	74	40	212	2.873	189	19	50	1.876
—	458	80	21	36	60	647	93	16	36	595
—	1.868	215	65	81	94	8.507	618	36	66	2.195
—	1.423	217	241	191	179	6.975	542	42	46	3.669
60:000\$	2.321	397	281	218	685	9.423	490	53	148	5.883
—	457	11	21	65	32	382	149	54	15	206
—	711	182	12	57	20	4.011	229	12	16	2.936
—	127	18	4	45	23	122	35	21	11	37
20:000\$	562	235	131	116	285	8.799	135	28	103	5.166
—	783	122	72	120	379	4.412	234	44	117	2.241
—	2.058	295	27	255	183	2.354	606	195	59	1.856
18:800\$	1.203	300	145	81	286	8.963	733	58	135	7.114
—	865	75	58	371	253	2.093	296	93	126	441
—	585	49	38	79	384	4.039	129	45	117	2.267
—	326	89	43	56	218	2.220	183	29	109	1.954
—	112	26	13	12	9	610	54	8	7	464
—	441	175	71	26	136	6.955	133	17	46	3.504
—	565	125	35	66	98	2.313	272	46	47	1.075
78:500\$	453	151	122	40	107	2.380	119	22	20	975
—	578	177	62	640	208	1.650	311	478	145	1.014
10:500\$	1.090	142	128	177	252	6.063	413	42	68	4.217
—	2.182	90	154	163	241	8.205	713	78	56	5.069
20:000\$	488	74	60	21	20	2.726	97	12	14	1.590
—	630	161	67	18	181	4.851	200	15	52	2.112
—	1.763	227	120	178	43	4.862	534	52	39	3.215
—	1.220	159	93	51	264	6.449	102	18	134	4.815
—	416	74	22	52	41	317	168	35	34	215
—	145	49	16	34	59	418	59	14	48	291
—	293	17	18	74	32	277	68	35	21	91

VII — Produção de laticínios e de lã, numero de animaes nascidos e abati

Production de laitages et de laine, nombre d'animaux nés et abati

MUNICIPIOS MUNICIPES	Numero de estabelecimentos rurais recenseados Nombre d'établissements ruraux recensés	LACTICINIOS LAITAGES						LÃ LAINE	
		Numero de estabelecimentos Nombre d'établissements	PRODUÇÃO PRODUCTION				Valor dos estabelecimentos Valeur des établissements	Numero de estabelecimentos Nombre d'établissements	Lã produzida Laine produite
			Leite vendido Lait vendu	Nata de leite vendida Crème du lait vendue	Manteiga Beurre	Queijo Fromage			
			— Litros Litres	— Litros Litres	— Kilos Kilo-grammes	— Kilos Kilo-grammes			
Anicuns.....	140	23	1.350	—	220	3.845	383:000\$	—	—
Anapolis.....	670	26	13.250	—	110	9.425	653:000\$	6	77
Arrayas.....	271	54	1.400	—	180	2.294	310:555\$	—	—
Bella Vista.....	287	34	14.460	2.023	203	8.841	680:100\$	21	182
Bôa Vista do Tocantins.....	611	8	—	—	—	116	76:000\$	—	—
Bomfim.....	283	76	17.060	26	184	4.785	2.841:300\$	22	192
Burity Alegre.....	303	17	21.000	—	50	2.140	592:000\$	1	20
Caldas Novas.....	139	4	9.300	—	60	1.200	137:500\$	3	29
Campinas.....	163	61	8.010	—	192	6.553	871:100\$	10	78
Campo Formoso.....	216	30	5.740	—	—	8.410	412:500\$	13	63
Catalão.....	945	127	196.048	—	8.080	19.474	4.971:900\$	193	1.825
Cavalcante.....	50	12	—	—	—	2.440	52:000\$	—	—
Chapéu.....	176	66	2.250	—	41	1.570	88:144\$	—	—
Conceição.....	219	107	1.223	—	126	2.827	3.682:610\$	1	13
Corumbá.....	121	13	11.200	—	135	3.510	216:000\$	2	22
Corumbahyba.....	509	74	19.820	—	1.002	7.385	2.149:600\$	16	132
Couto Magalhães.....	132	38	4.900	—	155	2.370	418:000\$	—	—
Crystallina.....	110	80	3.800	—	320	6.585	1.214:000\$	7	77
Currálinho.....	412	55	15.500	—	1.180	10.255	1.459:300\$	1	10
Formosa.....	326	33	6.240	—	186	3.605	702:650\$	8	88
Forte.....	22	—	—	—	—	—	—	—	—
Goyaz.....	647	71	154.100	2.030	1.231	6.908	1.466:100\$	1	24
Jaraguá.....	717	66	7.622	—	153	10.777	885:250\$	6	72
Jatáhy.....	342	34	21.109	—	150	7.577	2.903:500\$	33	491
Mineiros.....	152	49	7.600	—	60	4.222	1.004:200\$	19	190
Morrinhos.....	1.172	234	14.940	130	2.937	13.556	3.028:060\$	45	491
Natividade.....	231	—	—	—	—	—	—	—	—
Palma.....	266	23	—	—	—	412	80:550\$	—	—
Palmeiras.....	468	11	5.400	—	50	743	143:160\$	7	76
Pedro Affonso.....	553	—	—	—	—	—	—	—	—

ESTADO

dos nos estabelecimentos ruraes recenseados em 1 de Setembro de 1920

tus dans les établissements ruraux recensés au 1^{er} Septembre 1920

Valor dos estabelecimentos Valeur des établissements Mil réis	ANIMAES NASCIDOS ANIMAUX NÉS						ANIMAES ABATIDOS ANIMAUX ABATTUS			
	Especie bovina Espèce bovine	Especie equina Espèce chevaline	Especie asinina e mular Espèce asine et mulassière	Especie ovina Espèce ovine	Especie caprina Espèce caprine	Especie suina Espèce porcine	Especie bovina Espèce bovine	Especie ovina Espèce ovine	Especie caprina Espèce caprine	Especie suina Espèce porcine
	Bezerros Veaux	Petros Poulains	Jumentos e burros Ânes	Cordeiros Agneaux	Cabritos Chevreaux	Leitões Cochons de lait	Rezes e vitallos Bœufs et veaux	Carneiros Moutons	Cabras Chèvres	Porcos Cochons

DE GOYAZ

—	4.103	384	73	87	70	1.819	324	6	17	841
49:000\$	5.357	930	103	163	196	7.893	990	29	14	3.618
—	14.885	834	163	201	430	1.942	2.096	8	45	328
596:000\$	6.073	560	96	392	51	3.562	1.236	14	13	1.786
—	28.996	3.261	300	289	830	1.564	2.816	9	78	406
500:500\$	8.227	391	138	258	44	3.158	893	37	23	1.528
6:000\$	6.888	254	82	141	115	3.991	433	21	42	2.059
47:000\$	4.727	203	31	168	33	2.761	477	40	13	1.493
143:000\$	2.954	154	16	130	20	2.550	270	39	12	1.812
182:000\$	3.518	255	12	377	21	2.931	194	43	15	469
2.344:900\$	22.612	2.474	163	2.262	728	18.936	2.558	260	226	10.907
—	4.445	436	46	48	31	203	688	13	24	56
—	6.197	483	56	104	322	1.305	831	54	126	521
130:000\$	16.633	1.124	88	208	342	2.253	1.288	67	168	986
26:000\$	3.731	730	153	129	54	1.914	471	36	26	1.397
383:250\$	7.346	384	32	187	75	8.473	593	47	54	5.276
—	8.845	761	33	77	190	682	1.217	24	41	454
45:000\$	7.614	452	47	98	40	743	807	38	12	642
6:500\$	10.222	999	269	101	47	3.386	1.224	42	34	2.690
33:750\$	22.022	1.129	118	231	393	3.093	2.853	67	152	1.583
—	2.222	199	12	11	14	46	143	2	12	21
200:000\$	15.599	981	226	188	89	7.081	2.382	29	61	4.201
87:200\$	11.615	954	261	148	54	6.602	1.904	57	19	2.100
2.110:500\$	42.437	936	174	570	134	6.901	3.583	22	121	2.746
668:242\$	18.005	210	39	203	33	2.120	1.976	25	13	738
605:970\$	23.603	1.325	125	936	150	13.980	1.567	146	80	4.606
—	23.620	2.111	255	183	341	2.283	2.546	21	175	1.207
—	9.624	1.238	20	42	51	1.338	1.871	13	43	837
63:500\$	16.444	1.170	358	300	92	4.672	4.811	87	45	2.103
—	35.191	2.545	214	85	410	2.512	3.422	46	224	810

dos nos estabelecimentos rurais recenseados em 1 de Setembro de 1920

tus dans les établissements ruraux recensés au 1^{er} Septembre 1920

Valor dos estabelecimentos Valeur des établissements	ANIMAES NASCIDOS ANIMAUX NÉS						ANIMAES ABATIDOS ANIMAUX ABATTUS			
	Especie bovina Espèce bovine	Especie equina Espèce chevaline	Especie asinina e muar Espèce asine et mulassière	Especie ovina Espèce ovine	Especie caprina Espèce caprine	Especie suina Espèce porcine	Especie bovina Espèce bovine	Especie ovina Espèce ovine	Especie caprina Espèce caprine	Especie suina Espèce porcine
Mil réis	Bezerros Veaux	Potros Poulains	Jumentos e burros Ânes	Cordeiros Agneaux	Cabritos Chevreaux	Leitões Cochons de lait	Rozos e vitellos Bœufs et veaux	Carneiros Moutons	Cabras Chèvres	Porcos Cochons

DE GOYAZ

SÃO-FIN)

—	4.579	602	38	15	51	591	938	2	27	371
—	14.073	575	134	129	46	2.996	1.346	12	35	916
—	4.074	560	43	60	37	517	326	15	22	280
—	5.399	472	61	18	80	488	1.166	3	43	277
—	9.270	1.014	275	561	1.056	1.841	914	96	280	650
591:900\$	20.244	834	152	1.400	205	10.486	2.685	123	36	3.212
—	8.932	952	55	72	178	3.978	1.023	46	60	2.766
119:000\$	16.133	610	50	105	13	1.768	1.206	68	8	1.550
1.039:640\$	41.042	1.330	78	761	218	9.352	3.880	141	126	6.403
505:530\$	8.067	464	24	649	215	5.455	1.195	126	47	2.758
203:100\$	8.515	553	57	296	103	2.058	1.024	44	30	1.600
636:000\$	9.062	756	64	563	173	5.151	1.747	41	22	3.828
13:000\$	12.028	957	115	54	209	2.151	1.278	21	79	802
—	9.378	594	22	110	471	1.798	904	27	156	832
4:200\$	16.020	980	46	76	157	2.969	1.319	38	64	1.758
—	8.036	619	78	148	119	877	1.081	30	50	246
—	19.175	1.359	224	46	639	2.631	2.856	35	328	1.438
177:600\$	4.345	519	38	118	36	2.146	304	49	24	1.415
1.121:680\$	10.084	632	60	817	192	3.210	1.253	122	84	2.388

MARANHÃO

—	643	165	52	215	318	1.420	65	47	110	330
—	1.825	23	12	25	14	356	146	2	3	119
17:830\$	2.094	154	5	63	53	501	664	14	3	107
—	935	76	28	133	260	128	215	15	50	74
—	412	18	2	202	318	60	97	20	36	12
—	47	5	3	12	14	238	12	3	2	94
—	2.470	237	34	863	888	508	314	174	289	244
—	1.609	81	47	156	254	830	360	62	71	309
—	196	8	4	33	17	105	38	20	12	53

VII — Produção de laticínios e de lã, numero de animais nascidos e abati

Production de laitages et de laine, nombre d'animaux nés et abat

MUNICIPIOS MUNICIPES	Numero de estabe- lecimentos rurais re- censeados Nombre d'éta- blis- sements ruraux recensés	LACTICINIOS LAITAGES					LÃ LAINE		
		Numero de estabeleci- mentos Nombre d'éta- blis- sements	PRODUÇÃO PRODUCTION				Valor dos estabeleci- mentos Valeur des éta- blis- sements Mül réis	Numero de estabeleci- mentos Nombre d'éta- blis- sements	Lã produzida Laine produite Kilos Kilo- grammes
			Leite vendido Lait vendu Litres Litres	Nota de leite ven- dida Crème du lait ven- due Litres Litres	Manteiga Beurre Kilos Kilo- grammes	Queijo Fromage Kilos Kilo- grammes			
			—	—	—	—			
Benedicto Leite.....	75	—	—	—	—	—	—	—	
Brejo.....	37	—	—	—	—	—	—	—	
Burity.....	52	2	500	—	30	120	160:000\$	—	
Cajapió.....	34	2	8.430	—	—	—	80:000\$	—	
Carolina.....	355	—	—	—	—	—	—	—	
Carutapera.....	30	6	4.100	—	45	415	94:020\$	—	
Caxias.....	198	1	5.300	—	—	—	48:000\$	—	
Chapadinha.....	16	—	—	—	—	—	—	—	
Codó.....	139	—	—	—	—	—	—	—	
Coroatá.....	252	40	13.720	—	78	856	323:870\$	—	
Curralinho.....	45	—	—	—	—	—	—	—	
Cururupú.....	468	2	4.500	—	—	—	96:800\$	—	
Flôres.....	72	2	8.370	—	—	—	7:200\$	—	
Grajahú.....	196	—	—	—	—	—	—	—	
Guimarães.....	123	7	10.315	—	62	120	103:000\$	—	
Icatú.....	85	—	—	—	—	—	—	—	
Imperatriz.....	230	—	—	—	—	—	—	—	
Itapecurá-mirim.....	143	—	—	—	—	—	—	—	
Lorêto.....	222	—	—	—	—	—	—	—	
Macapá.....	81	8	4.000	—	120	1.350	40:200\$	—	
Mirador.....	253	—	—	—	—	—	—	—	
Miritiba.....	129	—	—	—	—	—	—	—	
Monção.....	20	—	—	—	—	—	—	—	
Monte Alegre.....	42	—	—	—	—	—	—	—	
Morros.....	26	—	—	—	—	—	—	—	
Nova York.....	71	—	—	—	—	—	—	—	
Paço do Lumiar.....	14	—	—	—	—	—	—	—	
Passagem Franca.....	85	—	—	—	—	—	—	—	
Pastos Bons.....	115	1	450	—	—	36	15:000\$	—	
Pedreiras.....	96	—	—	—	—	—	—	—	

ESTADO DO

(CONTINUA)

dos nos estabelecimentos rurais recenseados em 1 de Setembro de 1920

tus dans les établissements ruraux recensés au 1^{er} Septembre 1920

Valor dos estabelecimentos Valeur des établissements Mil réis	ANIMAES NASCIDOS ANIMAUX NÉS						ANIMAES ABATIDOS ANIMAUX ABATTUS			
	Especie bovina	Especie equina	Especie asinina e mular	Especie ovina	Especie caprina	Especie suína	Especie bovina	Especie ovina	Especie caprina	Especie suína
	Espèce bovine	Espèce chevaline	Espèce asine et mulassière	Espèce ovine	Espèce caprine	Espèce porcine	Espèce bovine	Espèce ovine	Espèce caprine	Espèce porcine
	—	—	—	—	—	—	—	—	—	—
Bszeros Veaux	Potros Poulains	Jumentos e burros Ânes	Cordeiros Agneaux	Cabritos Chevreaux	Leitões Cochons de lait	Bozos e vitellos Beufs et veaux	Carneiros Moutons	Cabras Chèvres	Porcos Cochons	

MARANHÃO

ÇÃO - SUITE)

—	3.291	294	59	37	21	88	419	10	14	40
—	745	41	15	123	431	666	111	23	122	478
—	1.086	98	25	241	669	1.037	328	60	173	932
—	2.724	147	55	144	24	884	216	33	5	203
—	25.438	2.109	510	237	707	1.039	3.832	117	230	492
—	769	37	2	77	41	394	42	11	21	123
—	3.269	325	67	851	2.052	3.162	450	168	726	1.096
—	531	41	19	123	141	172	82	84	100	143
—	1.701	310	48	518	481	2.158	238	60	75	253
—	3.652	606	99	74	657	1.573	1.925	32	288	1.307
—	608	44	51	206	528	1.944	79	18	123	335
—	894	45	6	185	165	2.230	101	36	32	271
—	1.460	119	19	602	875	879	244	182	219	325
—	6.249	222	18	70	176	1.120	1.770	22	49	194
—	385	28	13	114	44	586	140	43	18	217
—	76	48	3	11	7	108	15	2	5	56
—	7.511	623	34	82	645	483	1.631	33	392	312
—	997	131	7	75	102	2.329	49	10	30	487
—	7.283	636	25	615	808	332	1.249	126	310	143
—	922	85	13	126	273	1.052	164	24	78	615
—	5.517	578	86	85	264	974	1.480	8	55	255
—	1.396	477	43	184	195	183	382	43	22	46
—	1 112	21	2	66	43	161	194	12	15	118
—	285	36	14	12	178	908	121	2	69	564
—	77	13	2	31	68	124	17	4	26	107
—	730	60	3	130	346	322	56	18	20	118
—	30	5	3	61	128	69	6	6	35	15
—	1.161	20	26	83	396	1.079	255	24	177	361
—	2.802	150	23	50	162	198	578	15	87	159
—	192	165	31	422	1.161	5.522	127	56	287	1.239

dos nos estabelecimentos rurais recenseados em 1 de Setembro de 1920

tus dans les établissements ruraux recensés au 1^{er} Septembre 1920

Valor dos estabelecimentos Valeur des établissements	ANIMAES NASCIDOS ANIMAUX NÉS						ANIMAES ABATIDOS ANIMAUX ABATTUS			
	Especie bovina Espèce bovine	Especie equina Espèce chevaline	Especie asinina e mular Espèce asine et mulassière	Especie ovina Espèce ovine	Especie caprina Espèce caprine	Especie suina Espèce porcine	Especie bovina Espèce bovine	Especie ovina Espèce ovine	Especie caprina Espèce caprine	Especie suina Espèce porcine
Mil réis	Bezerros Veaux	Potros Poulains	Jumentos e burros Ânes	Cordeiros Agneaux	Cabritos Chevreaux	Leitões Cochons de lait	Rezes e vitellos Beufs et veaux	Carneiros Moutons	Cabras Chèvres	Porcos Cochons

MARANHÃO

SÃO — FIN)

—	37	7	2	14	7	112	19	11	5	84
—	795	309	15	445	412	698	83	57	138	193
—	1.445	414	18	100	82	426	163	24	32	237
—	9.114	688	33	264	214	212	1.711	116	109	71
10:000\$	12.924	818	45	667	1.589	1.685	2.203	174	776	689
—	420	12	3	76	15	303	162	6	11	185
—	907	345	4	89	46	64	132	35	20	26
—	538	21	2	17	206	613	121	10	28	384
—	4.718	317	37	39	127	195	831	18	34	97
—	727	52	2	93	23	392	110	19	9	311
—	81	9	3	49	53	105	70	9	13	66
—	2.080	156	86	390	951	1.358	207	88	268	619
—	4.136	311	33	431	1.902	2.563	859	196	641	926
43:000\$	8.158	1.099	227	4.485	13.928	13.931	4.419	1.407	4.125	4.299
—	124	29	4	61	89	95	12	6	10	15
—	2.301	171	38	47	785	1.655	672	4	510	649
—	35	1	1	27	6	156	7	5	2	122
—	121	10	7	63	28	277	75	28	14	178
—	460	20	1	36	15	392	10	12	5	118
—	1.323	72	2	6	17	74	250	2	4	10
—	154	4	3	21	31	25	47	18	10	18
—	2.973	272	15	107	132	244	265	42	65	173
—	592	9	3	48	8	140	80	4	4	88
—	7.068	123	15	32	41	670	806	10	14	233
—	460	6	2	16	28	100	38	2	13	27

VII — Produção de laticínios e de lã, numero de animais nascidos e abati

Production de laitages et de laine, nombre d'animaux nés et abat

MUNICIPIOS MUNICIPES	Numero de estabelecimentos rurais reconseados Nombre d'établissements ruraux recensés	LACTICINIOS LAITAGES						LÃ LAINE	
		Numero de estabelecimentos Nombre d'établissements	PRODUÇÃO PRODUCTION				Valor dos estabelecimentos Valeur des établissements	Numero de estabelecimentos Nombre d'établissements	Lã produzida Laine produite
			Leite vendido Lait vendu	Nata de leite vendida Crème du lait vendue	Manteiga Beurre	Queijo Fromage			
			— Litros Litres	— Litros Litres	— Kilos Kilo-grammes	— Kilos Kilo-grammes			

ESTADO DE

Aquidauana.....	158	11	51.900	—	430	2.600	683:000\$	5	325
Bella Vista.....	171	44	3.860	—	120	7.653	1.773:540\$	56	3.222
Campo Grande.....	583	33	129.940	—	480	3.936	3.463:000\$	10	916
Corumbá.....	132	12	36.430	—	110	213	416:000\$	—	—
Coxim.....	151	—	—	—	—	—	—	—	—
Cuyabá.....	205	31	31.286	—	150	9.730	389:500\$	—	—
Diamantino.....	16	—	—	—	—	—	—	1	7
Livramento.....	250	12	6.830	—	120	1.204	221:080\$	—	—
Matto Grosso.....	20	—	—	—	—	—	—	—	—
Miranda.....	124	20	6.160	—	965	5.983	1.243:744\$	21	2.189
Nioac.....	149	20	11.220	—	260	5.820	1.714:500\$	8	567
Poconé.....	103	15	1.160	—	216	1.122	716:524\$	—	—
Ponta Porã.....	338	104	215.954	15	155	14.272	3.863:09:5\$	64	2.479
Porto Murtinho.....	46	9	24.300	—	78	1.980	647:600\$	8	742
Registro do Araguaya.....	97	1	1.100	—	—	100	40:000\$	—	—
Rosario Oeste.....	39	3	2.700	—	—	168	41:000\$	—	—
Sant'Anna do Parahyba.....	297	3	3.000	—	103	1.206	490:000\$	3	78
Santo Antonio do Rio Abaixo.....	123	24	17.744	—	133	1.065	2.520:400\$	1	36
Santo Antonio do Rio Madeira.....	59	—	—	—	—	—	—	—	—
São Luiz de Cáceres.....	102	1	1.420	—	—	200	40:000\$	—	—
Tres Lagôas.....	321	17	111.100	100	240	5.550	3.662:000\$	2	91

ESTADO DE MI

Abaeté.....	1.136	194	53.470	—	1.800	99.872	4.118:960\$	33	201
Abadia do Bom Sucesso.....	190	17	26.324	—	1.100	1.580	672:000\$	4	246
Abre Campo.....	523	129	61.810	—	104	56.521	3.254:750\$	25	767
Agua Virtuosas.....	436	67	256.700	—	1.500	12.490	256:700\$	6	111
Alfenas.....	736	324	1.711.985	2.155	44.094	185.001	16.635:124\$	77	690
Alto Rio Dôce.....	504	141	245.895	1.000	1.520	29.245	2.779:760\$	50	295
Atvinópolis.....	326	142	441.206	—	335	25.687	2.463:660\$	2	70

dos nos estabelecimentos ruraes recenseados em 1 de Setembro de 1920

tus dans les établissements ruraux recensés au 1^{er} Septembre 1920

Valor dos estabelecimentos Valeur des établissements	ANIMAES NASCIDOS ANIMAUX NÉS						ANIMAES ABATIDOS ANIMAUX ABATTUS			
	Especie bovina Espèce bovine	Especie equina Espèce chevaline	Especie asinina e muar Espèce asine et mulassière	Especie ovina Espèce ovine	Especie caprina Espèce caprine	Especie suina Espèce porcine	Especie bovina Espèce bovine	Especie ovina Espèce ovine	Especie caprina Espèce caprine	Especie suina Espèce porcine
Mil réis	Bezerros Veaux	Patros Poulains	Jumentos e burros Ânes	Cordeiros Agneaux	Cabritos Chevreaux	Leitões Cochons de lait	Rezes e vitellos Bœufs et veaux	Carneiros Moutons	Cabras Chèvres	Porcos Cochons

MATTO GROSSO

1.735:000\$	37.273	777	29	641	122	4.950	8.339	116	26	630
8.170:000\$	35.743	2.444	72	4.434	245	556	6.470	1.116	191	476
882:000\$	50.382	5.107	67	1.294	85	4.288	16.403	216	24	2.032
—	30.424	184	51	331	240	502	8.722	25	81	343
—	25.712	828	141	81	100	2.100	5.431	41	41	114
—	17.708	492	95	46	248	3.958	4.477	13	90	2.327
200:000\$	385	10	2	4	85	295	321	—	33	221
—	8.966	469	14	20	124	3.100	2.801	13	41	1.992
—	630	25	7	15	19	1.100	15	7	5	104
1.019:490\$	26.109	507	12	1.530	120	614	3.236	311	45	359
820:000\$	25.535	2.440	26	584	20	874	2.818	146	7	650
—	25.666	838	11	12	36	416	3.060	5	12	332
4.156:675\$	38.672	2.553	195	3.411	760	5.326	8.404	862	222	2.690
1.479:000\$	14.151	841	14	942	287	110	2.990	208	123	84
—	6.270	437	21	31	12	1.876	992	12	10	769
—	6.454	208	40	6	64	1.434	747	6	31	559
266:050\$	24.460	669	116	90	48	4.524	1.702	36	12	2.874
5:500\$	21.403	1.231	11	30	107	1.584	3.119	15	28	816
—	45	21	21	51	36	250	10	15	9	50
—	28.957	1.001	135	44	76	2.191	3.849	17	57	791
1.090:000\$	30.384	737	102	71	88	3.267	3.642	17	36	2.177

NAS GERAES

564:825\$	29.037	1.379	345	453	381	22.300	980	12	98	13.373
183:000\$	18.837	191	131	131	31	5.331	555	25	5	1.474
442:100\$	6.851	327	322	799	1.229	10.620	304	98	194	5.386
169:700\$	1.888	227	87	55	63	4.640	115	22	36	2.256
3.626:800\$	18.826	646	456	622	134	14.443	160	13	17	6.598
827:850\$	3.296	207	149	215	133	7.592	34	32	15	4.344
25:000\$	1.768	162	133	99	124	3.579	68	14	14	1.810

VII — Produção de laticínios e de lã, numero de animais nascidos e abati

Production de laitages et de laine, nombre d'animaux nés et abat

MUNICIPIOS MUNICIPES	Numero de estabelecimentos rurais recensados Nombre d'établissements ruraux recensés	LACTICINIOS LAITAGES						LÃ LAINE	
		Numero de estabelecimentos Nombre d'établissements	PRODUÇÃO PRODUCTION				Valor dos estabelecimentos Valeur des établissements	Numero de estabelecimentos Nombre d'établissements	Lã produzida Laine produite
			Leite vendido Lait vendu	Nata de leite vendida Crème du lait vendue	Manteiga Beurre	Queijo Fromage			
			— Litros Litres	— Litros Litres	— Kilos Kilogrammes	— Kilos Kilogrammes			

ESTADO DE MI

(CONTINUA)

Antonio Dias.....	113	21	3.920	—	—	6.690	189:300\$	5	98
Apparecida do Claudio.....	190	72	238.701	1.214	5.270	10.455	1.929:170\$	10	43
Araguary.....	624	107	235.975	—	1.345	25.250	3.614:500\$	28	317
Arassuahy.....	2.268	140	17.312	75	324	11.071	1.304:607\$	—	—
Araxá.....	571	190	26.400	1.500	11.500	85.265	5.263:100\$	53	741
Arceburgo.....	117	20	39.088	—	—	5.880	1.662:300\$	3	42
Areado.....	313	47	218.416	3.000	500	14.740	1.819:500\$	15	195
Aymorés.....	458	28	20.170	50	180	3.510	473:910\$	2	71
Ayuruoca.....	613	547	2.494.519	2.000	12.284	58.684	9.204:731\$	122	934
Baependy.....	327	284	2.373.063	—	45.525	152.360	5.942:890\$	58	356
Bambuí.....	396	132	262.280	2.460	18.400	77.260	3.458:750\$	44	776
Barbacena.....	2.292	1.276	10.337.759	11.960	84.320	690.387	23.902:981\$	123	1.694
Bello Horizonte.....	75	21	350.580	—	—	—	1.579:000\$	1	19
Bôa Vista do Tremedal.....	651	241	116.740	—	1.399	4.929	689:600\$	1	132
Bocayuva.....	361	21	17.200	—	40	1.413	76:550\$	—	—
Bom Despacho.....	192	52	149.200	—	6.800	4.410	1.855:220\$	7	91
Bomfim.....	807	487	916.277	2.720	2.170	61.339	9.014:077\$	25	97
Bom Sucesso.....	357	273	2.478.136	—	23.726	100.392	10.570:630\$	36	525
Cabo Verde.....	311	46	128.609	—	112	26.910	2.017:100\$	34	795
Caeté.....	377	34	7.425	—	—	18.419	328:800\$	5	276
Caldas.....	808	359	1.154.245	1.000	7.000	122.532	6.627:670\$	104	1.137
Cambuí.....	1.092	30	16.200	—	20	6.390	517:400\$	69	1.079
Campanha.....	247	114	497.085	1.200	9.500	25.625	3.310:300\$	7	251
Campestre.....	477	57	39.000	400	—	32.129	4.873:100\$	82	605
Campo Bello.....	845	185	603.940	1.020	2.615	29.081	4.929:920\$	72	575
Campos Geraes.....	845	190	481.348	2.000	25.505	45.873	6.639:035\$	81	331
Capelinha.....	205	12	8.400	—	54	2.200	71:200\$	—	—
Caracol.....	576	75	26.410	—	1.200	30.435	3.352:230\$	13	632
Carangola.....	2.073	193	350.459	200	430	65.194	6.123:800\$	17	883
Caratinga.....	3.500	748	1.182.250	180	2.585	137.387	7.780:920\$	808	9.852

dos nos estabelecimentos rurais recenseados em 1 de Setembro de 1920

tus dans les établissements ruraux recensés au 1^{er} Septembre 1920

Valor dos estabelecimentos Valeur des établissements Mil réis	ANIMAES NASCIDOS ANIMAUX NÉS						ANIMAES ABATIDOS ANIMAUX ABATTUS			
	Especie bovina	Especie equina	Especie asinina e mular	Especie ovina	Especie caprina	Especie suína	Especie bovina	Especie ovina	Especie caprina	Especie suína
	Espèce bovine	Espèce chevaline	Espèce asine et mulassière	Espèce ovine	Espèce caprine	Espèce porcine	Espèce bovine	Espèce ovine	Espèce caprine	Espèce porcine
	—	—	—	—	—	—	—	—	—	—
	Bezerros	Patros	Jumentos e burros	Cordeiros	Cabritos	Leitões	Rezes e vitellos	Carneiros	Cabras	Porcos
	Veaux	Poulains	Ânes	Agneaux	Chevreaux	Cochons de lait	Beaufs et veaux	Moutons	Chèvres	Cochons

NAS GERAES

ÇÃO — SUITE)

26:000\$	925	80	214	58	21	1.972	39	24	—	893
181:800\$	2.596	59	47	43	41	2.676	128	17	12	1.001
869:300\$	15.056	475	245	513	136	6.861	880	62	51	4.858
—	47.125	6.356	4.021	698	631	21.652	7.258	266	140	17.319
1.165:350\$	11.205	738	525	667	84	5.962	150	84	22	3.150
234:000\$	657	28	23	24	158	3.232	42	7	51	996
527:500\$	3.763	130	96	189	12	4.654	115	34	5	3.390
90:500\$	519	254	157	68	219	8.831	159	11	53	3.759
2.034:240\$	16.149	714	444	974	549	10.572	1.666	99	102	5.200
1.834:751\$	7.532	282	221	417	81	5.051	568	66	24	2.277
913:000\$	9.783	304	238	639	91	6.109	132	22	12	2.411
1.972:400\$	26.783	1.278	924	1.013	337	21.752	1.428	164	32	12.359
6:000\$	1.929	17	18	35	24	747	267	12	14	329
4:500\$	9.449	1.133	702	1.182	1.355	5.559	1.200	125	304	2.657
—	13.936	1.375	841	141	135	8.338	961	28	30	3.902
154:540\$	4.551	199	126	168	23	5.414	425	30	9	2.672
572:075\$	9.821	469	421	191	147	10.532	237	27	21	6.259
1.702:950\$	10.491	340	337	246	64	5.482	149	42	12	3.267
1.440:950\$	2.411	218	230	484	218	9.435	79	36	35	4.757
44:780\$	1.698	217	412	70	66	2.712	61	29	13	1.303
1.638:790\$	8.154	602	573	1.237	244	26.891	1.098	179	55	10.119
689:120\$	6.020	674	426	610	809	49.247	221	110	372	24.384
293:000\$	2.836	230	86	61	45	4.669	203	18	14	2.409
1.485:900\$	3.821	223	329	515	238	11.941	237	29	18	5.385
2.099:900\$	10.094	631	239	638	90	10.477	475	44	17	4.765
1.944:560\$	8.759	511	261	593	88	10.051	425	61	19	6.261
—	527	432	539	64	119	6.685	220	19	24	4.318
1.003:500\$	4.058	323	462	291	436	9.469	216	72	46	5.188
830:000\$	6.496	789	683	352	1.365	22.357	274	51	232	13.262
5.710:836\$	15.186	3.545	3.076	10.875	6.596	216.243	2.340	891	2.643	95.260

VII — Produção de laticínios e de lã, numero de animais nascidos e abati

Production de laitages et de laine, nombre d'animaux nés et abat

MUNICIPIOS MUNICIPES	Numero de estabe- lecimentos ruraes re- censeados Nombre d'éta- blis- sements ruraux recensés	LACTICINIOS LAITAGES					LÃ LAINE		
		Numero de estabele- cimentos Nombre d'éta- blis- sements	PRODUÇÃO PRODUCTION				Valor dos estabele- cimentos Valeur des éta- blis- sements	Numero de estabele- cimentos Nombre d'éta- blis- sements	Lã produzida Laine produite Kilos Kilo- grammes
			Leite vendido Lait vendu — Litros Litres	Nata de leite ven- dida Crème du lait ven- due — Litros Litres	Manteiga Beurre — Kilos Kilo- grammes	Queijo Fromage — Kilos Kilo- grammes			
			—	—	—	—			

ESTADO DE

(CONTINUA)

Carmo do Paranaíba.....	245	139	2.780	650	—	31.030	3.085:100\$	42	268
Carmo do Rio Claro.....	658	166	641.695	2.260	11.175	21.615	5.604:740\$	79	472
Cássia.....	140	55	567.500	1.800	330	12.330	3.777:300\$	12	232
Cataguazes.....	1.439	174	2.359.897	1.000	5.150	31.916	8.540:399\$	5	162
Caxambú.....	149	106	442.435	—	10.480	43.499	1.840:930\$	6	83
Christina.....	311	85	308.740	2.000	9.715	23.475	2.012:890\$	11	117
Conceição do Rio Verde.....	83	45	365.000	—	500	12.980	1.973:170\$	5	110
Conceição do Serro.....	715	411	92.280	—	4.740	91.090	3.326:440\$	7	143
Conquista.....	141	18	25.910	—	1.415	4.890	1.544:700\$	1	41
Contagem.....	213	64	313.515	—	1.000	15.124	1.276:000\$	—	—
Curvello.....	861	190	112.976	1.465	2.376	53.166	6.102:600\$	—	—
Diamantina.....	654	41	50.840	—	437	9.420	1.244:700\$	—	—
Divinópolis.....	103	20	323.760	450	100	3.670	777:000\$	2	29
Dôres da Boa Esperança.....	771	192	783.111	2.640	9.420	21.925	7.017:435\$	101	745
Dôres do Indaíá.....	881	279	475.420	4.100	9.160	70.484	7.185:300\$	50	335
Eloy Mendes.....	352	126	1.105.002	—	6.900	12.885	6.430:526\$	52	137
Entre Rios.....	502	315	2.710.436	3.855	12.555	91.938	6.112:172\$	22	121
Estrela do Sul.....	316	40	7.530	—	90	10.920	1.424:700\$	11	92
Extrema.....	474	7	2.830	—	—	290	85:000\$	—	—
Formiga.....	982	247	2.164.800	2.040	25.370	93.436	8.599:040\$	57	261
Fortaleza.....	480	26	12.600	—	1.320	7.284	985:000\$	6	92
Fructal.....	1.328	40	23.000	—	—	13.386	423:300\$	18	114
Grão Mogol.....	926	222	14.402	90	110	20.977	991:475\$	—	—
Guaranésia.....	469	51	117.640	—	—	15.721	3.636:150\$	25	131
Guarany.....	197	95	284.137	2.400	—	27.775	2.059:400\$	1	19
Guarará.....	468	103	768.831	—	1.044	28.998	5.104:160\$	6	96
Guaxupé.....	202	44	258.018	—	5.022	23.365	4.376:480\$	5	64
Inconfidência.....	820	186	1.500	—	582	17.582	916:400\$	—	—
Itabira.....	360	118	136.330	1.200	668	32.009	1.647:460\$	4	54
Itajubá.....	687	216	227.805	—	6.797	66.118	6.658:800\$	26	174

dos nos estabelecimentos ruraes recenseados em 1 de Setembro de 1920

tus dans les établissements ruraux recensés au 1^{er} Septembre 1920

Valor dos estabelecimentos Valeur des éta- blis- sements	ANIMAES NASCIDOS ANIMAUX NÉS						ANIMAES ABATIDOS ANIMAUX ABATTUS			
	Especie bovina Espèce bovine	Especie equina Espèce chevaline	Especie asinina e muar Espèce asinie et mulassière	Especie ovina Espèce ovine	Especie caprina Espèce caprine	Especie suina Espèce porcine	Especie bovina Espèce bovine	Especie ovina Espèce ovine	Especie caprina Espèce caprine	Especie suina Espèce porcine
Mil réis	Bezerros Veaux	Potros Poulains	Jumentos e burros Ânes	Cordeiros Agneaux	Cabritos Chevreaux	Leitões Cochons de lait	Razas e vitellos Bœufs et veaux	Carneiros Moutons	Cabras Chèvres	Porcos Cochons

MINAS GERAES

ÇÃO - SUITE)

905:000\$	3.729	335	221	275	65	3.464	183	23	22	2.154
2.060:200\$	8.323	332	120	523	127	8.884	444	43	43	4.485
970:000\$	9.504	322	273	261	61	4.597	302	35	23	2.830
435:000\$	7.742	429	371	102	753	14.832	377	22	367	8.467
151:350\$	1.515	57	36	92	49	1.607	102	41	13	1.834
289:000\$	3.043	247	331	136	151	9.429	469	21	29	4.719
400:000\$	1.025	91	54	70	67	1.919	61	16	17	906
45:140\$	17.131	1.954	7.096	732	421	12.231	593	103	55	6.413
200:000\$	5.283	64	59	30	50	3.470	233	12	12	2.278
—	1.439	70	122	4	22	2.732	150	3	10	1.694
—	28.726	966	351	39	257	11.559	688	41	31	6.017
—	5.452	746	860	159	142	5.308	544	30	24	2.695
12:000	1.541	29	21	19	20	1.740	41	9	7	844
1.996:470\$	17.229	407	389	772	47	8.050	1.394	145	17	4.104
1.208:600\$	17.391	791	381	523	72	14.451	531	117	33	7.922
2.064:000\$	3.942	244	112	389	113	11.456	950	79	20	6.076
285:685\$	8.657	313	727	179	128	6.024	277	25	15	2.863
223:800\$	9.070	373	273	142	34	3.658	402	31	11	2.030
—	463	150	202	24	183	6.342	45	12	36	4.127
1.088:740\$	18.955	680	525	425	175	22.610	809	101	28	12.785
296:000\$	28.212	722	997	317	248	3.611	924	140	62	2.238
217:000\$	46.222	931	332	1.281	449	16.757	1.889	106	44	9.093
—	14.597	2.311	1.623	480	2.289	11.244	722	422	1.053	6.807
431:200\$	2.496	187	352	225	242	10.181	240	45	40	6.621
30:000\$	1.940	62	91	66	24	2.194	215	18	13	1.326
423:000\$	3.116	232	101	95	133	3.573	312	34	35	2.649
520:000\$	1.932	170	98	90	264	9.803	122	41	86	5.047
—	29.268	1.697	1.098	232	256	10.212	1.409	33	107	6.246
51:750\$	4.825	205	630	64	63	3.755	376	18	12	2.151
1.438:400\$	7.914	419	598	423	850	24.889	967	95	375	10.755

VII—Produção de laticínios e de lã, numero de animais nascidos e abati

Production de laitages et de laine, nombre d'animaux nés et abat

MUNICIPIOS MUNICIPES	Numero de estabelecimentos rurais re-censeados Nombre d'éta-bli-ssements ruraux recensés	LACTICINIOS LAITAGES					LÃ LAINE		
		Numero de estabelecimentos Nombre d'éta-bli-ssements	PRODUÇÃO PRODUCTION				Valor dos estabelecimentos Valeur des éta-bli-ssements	Numero de estabelecimentos Nombre d'éta-bli-ssements	Lã produzida Laine produite
			Leite vendido Lait vendu	Nata de leite vendida Crème du lait ven-due	Manteiga Beurre	Queijo Fromage			
			— Litros Litres	— Litros Litres	— Kilos Kilo-grammes	— Kilos Kilo-grammes			

ESTADO DE

(CONTINUA)

Itapecerica...	584	169	720.404	3.180	7.350	19.297	5.759:181\$	23	229
Itaúna.....	802	75	114.460	4.021	3.450	21.174	1.678:250\$	28	274
Ituyutaba.....	637	15	30.515	20	500	2.480	1.024:000\$	4	65
Jacuhy.....	421	51	52.440	70	—	19.777	738:300\$	12	265
Jacutinga.....	614	36	102.900	—	—	15.025	786:600\$	23	116
Jaguary.....	1.025	106	79.140	65	4.565	33.200	2.512:650\$	22	316
Januaria.....	465	121	16.810	—	272	11.106	392:848\$	1	58
João Pinheiro.....	283	15	29.420	200	300	6.550	281:100\$	7	197
Juiz de Fôra.....	1.341	456	5.618.512	—	60.940	556.100	35.746:559\$	30	273
Lagôa Dourada.....	90	72	537.586	—	22.980	19.036	2.484:180\$	3	54
Lavras.....	514	381	1.841.115	2.160	15.999	135.630	13.217:266\$	45	208
Leopoldina.....	889	277	3.666.001	4.120	19.746	41.295	11.621:610\$	6	49
Lima Duarte.....	347	150	2.280.866	—	5.000	200.319	8.771:050\$	38	102
Manhuassú.....	3.205	212	357.271	20	651	62.841	2.593:190\$	25	368
Mar de Hespanha.....	857	268	2.125.429	250	2.717	175.483	8.711:000\$	20	146
Maria da Fé.....	119	84	124.245	—	—	7.310	1.095:550\$	10	112
Mariauna.....	540	90	149.366	—	50	69.068	1.910:050\$	6	79
Mercês.....	296	158	773.797	—	—	9.399	3.606:600\$	1	34
Minas Novas.....	288	15	2.460	—	86	1.480	56:800\$	—	—
Monte Alegre.....	571	19	184.200	—	1.110	2.255	401:850\$	18	126
Monte Carmello.....	377	75	310.700	—	400	40.865	1.965:100\$	26	212
Monte Santo.....	708	88	444.565	—	258	21.878	4.502:600\$	14	70
Montes Claros.....	1.410	331	71.652	130	365	22.389	2.444:890\$	4	892
Muzambinho.....	1.195	106	534.109	—	4.595	34.025	3.446:170\$	70	694
Oliveira.....	400	197	1.448.300	3.410	7.810	20.403	7.673:295\$	53	572
Ouro Fino.....	1.975	44	97.140	—	210	10.308	1.281:500\$	25	537
Ouro Preto.....	618	131	237.672	—	648	43.503	2.010:700\$	4	84
Palma.....	366	109	841.594	—	715	28.233	2.438:700\$	—	—
Palmyra.....	514	203	2.226.541	—	2.740	124.948	4.685:780\$	6	92
Pará.....	737	83	269.645	—	3.372	13.727	2.232:830\$	1	15

dos nos estabelecimentos ruraes recenseados em 1 de Setembro de 1920

tus dans les établissements ruraux recensés au 1^{er} Septembre 1920

Valor dos estabelecimentos Valeur des établissements Mil réis	ANIMAES NASCIDOS ANIMAUX NÉS						ANIMAES ABATIDOS ANIMAUX ABATTUS			
	Especie bovina	Especie equina	Especie asinina e mular	Especie ovina	Especie caprina	Especie suina	Especie bovina	Especie ovina	Especie caprina	Especie suina
	Espèce bovine	Espèce chevaline	Espèce asine et mulassière	Espèce ovine	Espèce caprine	Espèce porcine	Espèce bovine	Espèce ovine	Espèce caprine	Espèce porcine
	—	—	—	—	—	—	—	—	—	—
	Bozeros	Potros	Jumentos e burros	Cordeiros	Cabritos	Leitões	Razes e vitellos	Carneiros	Cabras	Porcos
	Veaux	Poulains	Ânes	Agneaux	Chevreaux	Cochons de lait	Bœufs et veaux	Moutons	Chèvres	Cochons

MINAS GERAES

ÇÃO — SUITE)

608:235\$	8.243	454	359	292	68	7.581	543	44	21	4.990
282:600\$	6.637	658	210	127	178	10.255	192	16	20	5.292
250:500\$	37.812	520	361	315	384	13.566	948	121	85	6.221
129:700\$	2.540	184	94	298	40	5.652	112	52	11	2.046
913:800\$	1.511	478	429	227	1.052	12.804	120	46	382	5.219
315:100\$	7.613	907	680	442	779	28.090	281	29	32	12.374
8:400\$	12.032	917	532	1.224	1.928	4.779	1.172	207	893	2.345
66:000\$	26.308	1.245	224	240	254	4.675	1.325	49	59	2.005
3.509:400\$	26.535	612	762	346	284	14.738	406	50	87	7.257
82:700\$	2.454	163	651	26	—	1.945	263	14	—	947
2.157:400\$	10.073	416	394	367	19	6.785	698	25	11	3.602
145:700\$	9.303	427	360	154	628	11.071	832	38	247	6.596
1.940:900\$	12.414	257	306	303	33	3.016	1.114	46	12	1.754
251:950\$	6.021	1.041	1.229	572	1.849	42.636	596	239	344	18.381
1.207:900\$	7.580	708	421	530	1.070	8.637	324	250	465	4.853
320:200\$	831	116	115	64	139	4.234	83	20	15	2.631
126:500\$	3.791	179	433	147	120	5.100	346	18	26	3.207
30:000\$	2.131	98	102	61	—	7.086	190	15	—	3.724
—	1.959	529	656	35	30	5.618	559	29	16	3.637
555:650\$	14.856	315	241	216	107	8.462	1.406	46	24	3.980
546:760\$	15.964	901	398	328	56	7.282	824	62	7	4.079
232:000\$	4.218	329	247	237	361	15.749	240	35	128	7.474
47:300\$	28.566	3.111	1.492	831	1.481	21.073	2.885	238	711	11.846
934:650\$	4.478	423	366	716	215	19.917	514	247	93	9.363
1.641:120\$	8.825	217	570	259	65	7.238	488	66	10	4.264
1.327:200\$	4.013	1.352	1.103	622	1.595	33.958	393	62	213	15.262
229:100\$	7.519	468	613	72	53	4.803	1.014	10	12	2.781
—	3.145	140	138	37	169	3.741	345	14	38	1.301
86:300\$	6.912	134	152	269	469	3.465	295	44	22	1.572
12:000\$	4.022	435	179	39	110	8.978	455	13	10	3.829

dos nos estabelecimentos rurais recenseados em 1 de Setembro de 1920

tus dans les établissements ruraux recensés au 1^{er} Septembre 1920

Valor dos estabelecimentos Valeur des établissements	ANIMAES NASCIDOS ANIMAUX NÉS						ANIMAES ABATIDOS ANIMAUX ABATTUS			
	Especie bovina Espèce bovine	Especie equina Espèce chevaline	Especie asinina e mular Espèce asine et mulassière	Especie ovina Espèce ovine	Especie caprina Espèce caprine	Especie suína Espèce porcine	Especie bovina Espèce bovine	Especie ovina Espèce ovine	Especie caprina Espèce caprine	Especie suína Espèce porcine
Mil réis	Bezerros Veaux	Potros Poulains	Jumentos e burros Ânes	Cordeiros Agneaux	Cabritos Chevreaux	Leliços Cochons de lait	Rezes e vitellos Bœufs et veaux	Carneiros Moutons	Cabras Chèvres	Porcos Cochons

MINAS GERAES

ÇÃO - SUITE)

124:500\$	62.652	5.893	1.116	347	664	17.610	5.531	29	42	8.391
1.277:700\$	4.896	156	122	381	61	7.121	613	70	14	4.471
674:620\$	14.102	819	751	513	685	30.871	826	73	178	19.949
—	3.197	167	38	36	128	4.007	158	11	43	3.216
92:500\$	1.780	79	127	62	34	1.627	244	13	8	893
738:000\$	3.750	109	483	74	25	2.688	318	21	13	1.474
850:500\$	12.159	650	595	743	565	13.328	537	42	55	7.548
3.132:290\$	37.304	2.766	632	1.760	432	24.814	848	170	29	14.582
10.017:314\$	24.652	1.917	1.554	997	352	23.928	1.108	181	67	12.745
—	2.038	916	1.469	64	447	23.352	148	26	25	14.354
532:250\$	4.424	407	355	488	154	13.042	252	58	72	8.309
8:000\$	448	90	53	39	30	1.592	88	8	8	1.341
43:700\$	2.110	102	33	94	3	2.407	313	12	—	1.069
399:000\$	4.043	723	1.463	236	579	18.747	575	23	70	10.507
—	9.479	1.138	244	185	396	2.653	1.130	104	127	1.638
132:200\$	10.899	518	234	150	92	13.024	2.051	78	41	7.558
4.390:920\$	21.909	577	574	1.052	174	12.103	980	107	27	7.003
—	3.189	162	230	92	241	3.673	292	31	26	1.513
270:063\$	5.562	272	326	68	118	9.463	423	16	27	5.087
380:750\$	6.945	522	753	399	697	27.210	530	60	110	14.931
3.271:850\$	13.631	1.607	690	1.780	417	138.403	935	196	145	47.774
151:300\$	4.341	472	365	128	207	7.595	281	26	34	3.982
56:000\$	3.281	71	134	11	7	1.483	408	—	2	899
1.044:200\$	34.070	668	339	406	534	8.109	1.045	70	77	3.674
845:400\$	8.581	775	1.483	247	235	12.612	329	68	31	8.588
147:600\$	7.709	727	665	259	710	28.220	433	25	107	14.825
15:000\$	2.205	105	130	73	104	10.043	225	24	24	6.075
166:000\$	454	306	431	91	318	12.932	31	16	31	7.308
98:000\$	3.190	154	221	31	59	2.258	152	11	11	1.425
—	4.576	826	705	481	123	2.894	1.386	117	96	1.850

VII — Produção de laticínios e de lã, numero de animais nascidos e abati

Production de laitages et de laine, nombre d'animaux nés et abati

MUNICIPIOS MUNICIPES	Numero de estabelecimentos rurais recensados Nombre d'établissements ruraux recensés	LACTICINIOS LAITAGES						LÃ LAINE	
		Numero de estabelecimentos Nombre d'établissements	PRODUÇÃO PRODUCTION				Valor dos estabelecimentos Valeur des établissements	Numero de estabelecimentos Nombre d'établissements	Lã produzida Laine produite
			Leite vendido Lait vendu	Nata de leite vendida Crème du lait vendue	Manteiga Beurre	Queijo Fromage			
			— Litros Litres	— Litros Litres	— Kilos Kilogrammes	— Kilos Kilogrammes			
						Mil réis		Kilos Kilogrammes	

ESTADO DE

(CONTINUA)

Rio Piracicaba.....	151	66	14.456	—	1.255	7.038	739:040\$	3	48
Rio Preto.....	746	528	3.986.785	200	15.350	118.652	13.729:592\$	35	136
Sabarã.....	92	3	2.050	—	—	5.764	42:350\$	—	—
Sacramento.....	525	267	46.400	1.031	5.253	238.256	4.254:240\$	135	1.328
Salinas.....	1.957	97	49.370	—	2.764	62.147	784:850\$	—	—
Sant'Anna dos Ferros.....	672	95	72.840	—	270	12.990	1.447:845\$	11	195
Santa Barbara.....	371	74	23.795	—	450	3.119	800:002\$	3	40
Santa Luzia do Rio das Velhas.....	633	43	199.686	—	4.100	15.556	1.361:800\$	2	65
Santa Quitéria.....	499	42	108.180	—	360	6.765	934:150\$	5	127
Santa Rita do Sapucahy.....	524	147	1.398.435	1.510	120	75.240	4.884:960\$	32	636
Santo Antonio do Machado.....	602	142	1.398.652	3.520	7.420	37.552	9.799:188\$	28	216
Santo Antonio do Monte.....	550	170	921.940	3.300	6.400	23.275	3.083:776\$	6	193
São Domingos do Prata.....	503	67	129.320	—	—	7.274	896:650\$	2	150
São Francisco.....	619	264	8.530	—	471	18.546	1.428:040\$	2	98
São Gonçalo do Sapucahy.....	456	207	4.272.525	700	9.800	24.678	8.403:900\$	37	409
São Gotardo.....	679	241	114.320	2.020	—	34.290	3.891:915\$	109	544
São João Baptista.....	179	9	4.000	—	125	704	119:500\$	—	—
São João d'El-Rey.....	607	422	1.848.668	14.300	47.960	207.488	10.777:487\$	6	35
São João Evangelista.....	131	28	7.180	—	60	6.978	363:100\$	—	—
São João Nepomuceno.....	563	113	1.045.443	1.200	10.600	24.732	4.191:192\$	14	171
São José d'Além Parahyba.....	423	175	3.701.940	1.745	1.210	10.553	9.903:500\$	4	138
São José dos Botelhos.....	253	30	94.976	—	740	8.625	1.787:855\$	30	242
São Manoel.....	659	28	129.954	—	—	5.118	1.036:400\$	1	35
São Manoel do Mutum.....	879	12	1.925	—	—	1.726	173:825\$	7	197
São Miguel de Guanhanes.....	1.143	269	122.327	1.169	1.954	26.355	3.240:125\$	23	467
São Paulo do Muriahy.....	1.261	105	579.543	2.160	340	36.669	3.153:700\$	3	32
São Sebastião do Paraíso.....	823	166	107.998	—	515	21.933	6.760:430\$	9	176
Serro.....	821	475	40.241	—	2.797	84.975	4.865:550\$	1	46
Sete Lagoas.....	191	36	140.285	—	—	17.998	1.208:350\$	—	—
Sylvestre Ferraz.....	134	94	634.196	290	16.721	15.595	2.591:500\$	3	208

dos nos estabelecimentos rurais recenseados em 1 de Setembro de 1920

tus dans les établissements ruraux recensés au 1^{er} Septembre 1920

Valor dos estabelecimentos Valeur des établissements Mil réis	ANIMAES NASCIDOS ANIMAUX NÉS						ANIMAES ABATIDOS ANIMAUX ABATTUS			
	Especie bovina Espèce bovine — Bozerras Veaux	Especie equina Espèce chevaline — Potros Poulains	Especie asinina e mular Espèce asine et mulassière — Jumentos e burros Ânes	Especie ovina Espèce ovine — Cordeiros Agneaux	Especie caprina Espèce caprine — Cabritos Chevreaux	Especie suína Espèce porcine — Leitões Cochons de lait	Especie bovina Espèce bovine — Bazas e vitellos Bœufs et veaux	Especie ovina Espèce ovine — Carneiros Moutons	Especie caprina Espèce caprine — Cabras Chèvres	Especie suína Espèce porcine — Porcos Cochons
105:000\$	699	108	171	45	59	1.674	133	12	17	1.523
1.759:585\$	14.312	463	522	297	178	5.415	872	22	29	3.283
—	352	32	48	7	—	155	40	—	—	59
1.527:510\$	19.108	620	242	1.099	143	10.530	910	172	28	6.345
—	31.584	9.225	6.063	1.024	1.442	25.573	2.625	275	222	16.152
89:600\$	3.730	759	1.745	344	361	11.796	273	43	41	6.945
30:500\$	2.272	179	694	64	33	2.610	398	44	13	1.817
20:500\$	6.280	794	664	98	143	11.281	559	26	15	6.721
51:000\$	2.176	207	213	40	94	6.073	262	11	26	3.620
823:200\$	7.321	324	406	224	211	12.910	779	31	34	4.208
1.110:530\$	7.577	422	227	496	124	13.273	676	48	28	6.499
94:200\$	8.977	307	114	68	102	9.252	430	12	18	5.005
65:000\$	2.802	152	489	32	131	4.455	144	13	29	2.283
6:000\$	29.034	3.291	633	3.705	1.860	7.383	3.461	388	664	3.197
1.035:800\$	8.967	434	409	359	88	10.174	914	61	16	4.659
973:085\$	12.147	648	449	964	103	9.482	697	43	18	5.998
—	1.773	553	665	97	32	4.580	254	20	6	2.186
408:000\$	13.398	410	369	88	64	6.877	728	22	16	3.028
—	603	202	273	92	109	3.256	26	50	12	1.019
376:150\$	4.030	353	119	121	204	3.215	158	25	57	1.621
569:000\$	8.112	242	140	161	594	7.768	670	91	133	4.064
778:750\$	1.993	209	179	209	89	9.671	121	52	37	4.238
20:000\$	1.532	121	208	34	362	6.628	136	15	42	3.480
125:000\$	566	427	455	88	377	12.312	80	20	96	6.441
206:700\$	10.061	2.593	2.776	832	2.036	58.940	783	156	1.056	16.645
73:600\$	1.769	488	557	60	552	13.057	178	24	33	6.120
189:200\$	6.946	365	415	147	226	9.572	1.134	71	69	4.048
17:000\$	22.733	2.579	4.286	374	154	37.072	2.072	103	41	18.051
—	2.555	99	207	19	62	3.032	362	6	13	1.207
170:000\$	2.130	123	208	277	202	3.537	377	51	76	1.833

MINAS GERAES

(CONTINUAÇÃO)

105:000\$	699	108	171	45	59	1.674	133	12	17	1.523
1.759:585\$	14.312	463	522	297	178	5.415	872	22	29	3.283
—	352	32	48	7	—	155	40	—	—	59
1.527:510\$	19.108	620	242	1.099	143	10.530	910	172	28	6.345
—	31.584	9.225	6.063	1.024	1.442	25.573	2.625	275	222	16.152
89:600\$	3.730	759	1.745	344	361	11.796	273	43	41	6.945
30:500\$	2.272	179	694	64	33	2.610	398	44	13	1.817
20:500\$	6.280	794	664	98	143	11.281	559	26	15	6.721
51:000\$	2.176	207	213	40	94	6.073	262	11	26	3.620
823:200\$	7.321	324	406	224	211	12.910	779	31	34	4.208
1.110:530\$	7.577	422	227	496	124	13.273	676	48	28	6.499
94:200\$	8.977	307	114	68	102	9.252	430	12	18	5.005
65:000\$	2.802	152	489	32	131	4.455	144	13	29	2.283
6:000\$	29.034	3.291	633	3.705	1.860	7.383	3.461	388	664	3.197
1.035:800\$	8.967	434	409	359	88	10.174	914	61	16	4.659
973:085\$	12.147	648	449	964	103	9.482	697	43	18	5.998
—	1.773	553	665	97	32	4.580	254	20	6	2.186
408:000\$	13.398	410	369	88	64	6.877	728	22	16	3.028
—	603	202	273	92	109	3.256	26	50	12	1.019
376:150\$	4.030	353	119	121	204	3.215	158	25	57	1.621
569:000\$	8.112	242	140	161	594	7.768	670	91	133	4.064
778:750\$	1.993	209	179	209	89	9.671	121	52	37	4.238
20:000\$	1.532	121	208	34	362	6.628	136	15	42	3.480
125:000\$	566	427	455	88	377	12.312	80	20	96	6.441
206:700\$	10.061	2.593	2.776	832	2.036	58.940	783	156	1.056	16.645
73:600\$	1.769	488	557	60	552	13.057	178	24	33	6.120
189:200\$	6.946	365	415	147	226	9.572	1.134	71	69	4.048
17:000\$	22.733	2.579	4.286	374	154	37.072	2.072	103	41	18.051
—	2.555	99	207	19	62	3.032	362	6	13	1.207
170:000\$	2.130	123	208	277	202	3.537	377	51	76	1.833

dos nos estabelecimentos rurais recenseados em 1 de Setembro de 1920

tus dans les établissements ruraux recensés au 1^{er} Septembre 1920

Valor dos estabelecimentos Valeur des établissements Mil réis	ANIMAES NASCIDOS ANIMAUX NÉS						ANIMAES ABATIDOS ANIMAUX ABATTUS			
	Especie bovina Espèce bovine — Bezerros Veaux	Especie equina Espèce chevaline — Potros Poulains	Especie asinina e muar Espèce asine et mulassière — Jumentos e burros Ânes	Especie ovina Espèce ovine — Cordalros Agneaux	Especie caprina Espèce caprine — Cabritos Chevreaux	Especie suina Espèce porcine — Leitões Cochons de lait	Especie bovina Espèce bovine — Rezes e vitellos Bœufs et veaux	Especie ovina Espèce ovine — Carneiros Moutons	Especie caprina Espèce caprine — Cabras Chèvres	Especie suina Espèce porcine — Porcos Cochons

MINAS GERAES

SÃO — FIN)

2.471:300\$	9.748	872	446	886	278	26.713	791	98	28	12.990
—	9.512	1.922	1.604	295	506	38.255	1.019	47	136	16.522
—	1.865	35	31	18	13	546	460	—	—	205
765:700\$	3.037	271	98	115	29	3.646	158	31	—	1.228
577:350\$	5.209	373	346	241	59	6.844	231	24	14	2.581
1.401:470\$	10.821	330	372	379	65	4.887	527	50	21	2.186
453:000\$	3.454	423	433	144	513	14.535	443	25	63	7.023
3.483:650\$	66.155	1.179	961	985	759	23.579	1.434	220	256	10.706
815:439\$	22.031	337	256	266	81	7.146	501	23	35	3.222
416:000\$	4.467	421	169	160	256	4.949	320	30	42	2.183
587:600\$	5.927	866	1.311	313	526	23.086	824	48	43	9.165
538:000\$	1.782	209	235	230	236	11.792	179	31	126	5.410
6:000\$	23.351	2.088	2.540	576	816	20.630	2.195	69	206	10.581
339:000\$	1.866	64	36	45	48	1.505	143	30	25	867
76:300\$	688	52	63	94	83	2.253	76	19	18	1.217
58:000\$	37.934	2.673	3.464	715	324	18.003	2.959	192	112	7.931
595:300\$	3.639	159	149	133	36	3.504	316	29	14	1.111
—	1.619	194	151	49	23	2.133	190	14	11	1.758
1.145:140\$	4.596	572	559	660	158	12.349	871	80	25	5.270
105:000\$	4.612	187	249	25	20	1.288	303	9	9	645
863:550\$	1.775	205	294	138	459	6.104	195	21	113	3.971

DO PARÁ

—	5	3	1	93	56	615	4	38	20	301
—	426	4	1	913	321	6.341	226	139	143	3.637
—	1.397	255	5	254	315	3.214	154	13	131	216
—	3.956	193	15	350	167	1.231	1.360	140	39	701
—	2.569	40	10	95	46	654	1.113	20	22	233
—	183	2	1	143	101	841	84	40	50	437
—	8	2	—	13	3	64	1	5	1	13

VII — Produção de laticínios e de lã, numero de animais nascidos e abat

Production de laitages et de laine, nombre d'animaux nés et abat

MUNICIPIOS MUNICIPES	Numero de estabelecimentos rurais recenseados Nombre d'établissements ruraux recensés	LACTIÑIOS LAITAGES					LÃ LAINE		
		Numero de estabelecimentos Nombre d'établissements	PRODUÇÃO PRODUCTION				Valor dos estabelecimentos Valeur des établissements Mil réis	Numero de estabelecimentos Nombre d'établissements	Lã produzida Laine produite Kilos Kilogrammes
			Leite vendido Lait vendu Litros Litres	Nata de leite vendida Crème du lait vendue Litros Litres	Manteiga Beurre Kilos Kilogrammes	Queijo Fromage Kilos Kilogrammes			
			—	—	—	—			

ESTADO

(CONTINUA)

Aveiro.....	11	—	—	—	—	—	—	—	—
Bagre.....	142	—	—	—	—	—	—	—	—
Baião.....	239	3	650	—	90	170	33:000\$	—	—
Belém.....	4.541	4	24.220	—	25	63	43:000\$	2	32
Bragança.....	3.184	3	7.280	—	108	—	55:000\$	—	—
Breves.....	692	—	—	—	—	—	—	2	24
Cachoeira.....	225	—	—	—	—	—	—	—	—
Cameté.....	1.276	2	865	—	—	—	4:600\$	—	—
Chaves.....	334	7	2.510	—	123	676	337:829\$	—	—
Conceição do Araguaia.....	31	—	—	—	—	—	—	—	—
Currálinho.....	624	—	—	—	—	—	—	—	—
Faro.....	131	4	610	—	75	670	39:500\$	—	—
Gurupá.....	172	1	—	—	—	20	17:000\$	—	—
Igarapé-assú.....	4.116	6	7.170	—	—	100	91:000\$	—	—
Igarapé-miry.....	404	—	—	—	—	—	—	—	—
Irituia.....	289	—	—	—	—	—	—	—	—
Itaituba.....	57	—	—	—	—	—	—	—	—
Jurity.....	269	17	1.360	—	—	610	256:000\$	—	—
Macapá.....	150	9	2.900	—	120	332	91:000\$	—	—
Marabá.....	15	—	—	—	—	—	—	—	—
Maracanã.....	340	—	—	—	—	—	—	—	—
Marapanim.....	321	1	—	—	20	25	14:000\$	—	—
Mazagão.....	168	1	—	—	—	23	8:000\$	—	—
Melgaço.....	332	2	840	—	—	60	50:000\$	—	—
Mocajuba.....	172	—	—	—	—	—	—	—	—
Mojú.....	152	—	—	—	—	—	—	—	—
Monte Alegre.....	608	59	5.950	—	124	6.939	859:020\$	—	—
Montenegro.....	71	9	—	—	200	1.190	464:500\$	—	—
Muaná.....	20	1	—	—	—	225	33:000\$	—	—
Obidos.....	658	28	13.130	—	—	1.090	318:000\$	—	—

dos nos estabelecimentos ruraes recenseados em 1 de Setembro de 1920

tus dans les établissements ruraux recensés au 1^{er} Septembre 1920

Valor dos estabelecimentos Valeur des établissements	ANIMAES NASCIDOS ANIMAUX NÉS						ANIMAES ABATIDOS ANIMAUX ABATTUS			
	Especie bovina Espèce bovine	Especie equina Espèce chevaline	Especie asinina e mular Espèce asine et mulassière	Especie ovina Espèce ovine	Especie caprina Espèce caprine	Especie suína Espèce porcine	Especie bovina Espèce bovine	Especie ovina Espèce ovine	Especie caprina Espèce caprine	Especie suína Espèce porcine
Mil réis	Bezerros Veaux	Potros Poulains	Jumentos e burros Ânes	Cordelros Agneaux	Cabritos Chevreaux	Leilões Cochons de lait	Rezes e vitellos Beufs et veaux	Carneiros Moutons	Cabras Chèvres	Porcos Cochons

DO PARÁ
ÇÃO — SUITE)

—	95	1	3	54	26	130	37	44	24	102
—	24	2	5	14	7	51	10	3	3	41
—	58	4	1	61	16	424	45	19	6	179
12:600\$	108	234	45	115	73	6.200	47	15	14	3.015
—	3.733	510	19	430	172	10.429	1.442	226	116	6.293
40:000\$	20	5	3	50	60	2.011	13	6	19	470
—	36.712	1.643	103	410	107	2.549	1.972	180	45	1.199
—	3	1	—	41	26	1.341	1	12	9	566
—	23.937	1.021	83	2.110	847	3.135	1.580	385	186	1.025
—	3.443	168	30	30	120	410	739	16	41	171
—	13	2	1	110	16	3.344	9	40	6	761
—	1.610	110	7	215	20	530	582	63	6	249
—	111	—	—	15	4	645	17	4	3	269
—	194	146	15	78	20	6.134	18	13	3	1.507
—	13	2	1	61	41	1.549	6	50	14	1.306
—	261	3	—	187	12	1.345	162	56	7	655
—	61	2	—	114	24	521	33	51	21	265
—	3.656	145	25	224	122	830	369	79	59	592
—	1.632	132	10	304	61	950	1.158	90	22	658
—	280	1	—	20	80	115	165	14	30	70
—	140	7	2	34	8	1.634	15	10	3	542
—	187	9	15	32	10	440	51	12	1	353
—	193	5	1	90	111	757	124	23	37	632
—	14	1	—	28	8	630	8	14	4	155
—	10	2	1	16	24	59	4	15	12	539
—	17	1	2	81	20	950	12	19	11	574
—	3.828	301	19	330	714	2.141	1.667	90	68	646
—	2.904	71	11	55	44	441	1.326	46	24	176
—	1.134	106	15	83	8	194	158	22	2	111
—	5.149	310	4	515	213	1.231	2.845	74	29	306

dos nos estabelecimentos rurais recenseados em 1 de Setembro de 1920

tus dans les établissements ruraux recensés au 1^{er} Septembre 1920

Valor dos estabelecimentos Valeur des établissements	ANIMAES NASCIDOS ANIMAUX NÉS						ANIMAES ABATIDOS ANIMAUX ABATTUS			
	Especie bovina Espèce bovine	Especie equina Espèce chevaline	Especie asinina e mular Espèce asine et mulassière	Especie ovina Espèce ovine	Especie caprina Espèce caprine	Especie suína Espèce porcine	Especie bovina Espèce bovine	Especie ovina Espèce ovine	Especie caprina Espèce caprine	Especie suína Espèce porcine
Mil réis	Bezerros Veaux	Potros Poulains	Jumentos e burros Ânes	Cordelros Agneaux	Cabritos Chevreux	Leitões Cochons de lait	Rezes e vitellos Bœufs et veaux	Carneiros Moutons	Cabras Chèvres	Porcos Cochons

DO PARÁ

SÃO — FIN)

—	3	2	1	8	43	684	1	1	12	492
—	21	1	—	54	12	813	14	6	6	380
—	1.443	679	3	613	84	4.141	155	49	20	2.112
—	6	1	—	10	4	323	3	1	3	224
—	1.170	112	5	121	20	274	552	49	15	192
—	933	196	20	643	231	8.407	203	144	116	2.917
—	34	5	1	33	16	1.015	17	4	2	522
—	4.419	502	6	543	210	1.343	206	85	62	455
—	9	1	—	18	6	103	4	3	3	26
7:500\$	178	13	2	1.234	243	5.007	83	322	134	2.956
—	43	3	1	3	11	16	27	3	3	10
—	115	6	1	191	12	1.147	54	87	4	859
—	3	2	1	7	15	338	1	6	1	160
—	21.078	1.388	57	976	259	1.349	1.085	228	37	820
—	9	1	—	47	6	84	5	24	5	49
—	13	2	—	31	8	94	10	13	4	8
—	148	9	4	23	24	241	10	13	6	38

PARAHYBA

—	3.124	602	193	12.030	28.699	2.354	611	5.106	13.761	931
—	1.897	352	59	320	1.543	965	247	71	461	217
—	311	217	40	258	1.514	1.368	78	81	586	437
—	2.046	224	87	1.142	1.322	689	251	722	641	192
—	1.326	340	177	774	1.683	1.022	156	142	350	189
—	1.385	313	83	272	1.213	936	366	163	479	248
—	3.061	478	355	4.347	3.638	853	431	2.684	2.673	414
62:000\$	6.284	642	229	7.828	11.947	1.025	1.613	3.791	4.834	443
—	11	4	2	8	12	12	3	2	3	4
—	1.663	543	84	1.099	2.293	1.032	181	296	1.117	384
—	816	112	65	1.143	919	278	712	972	504	730

VII — Produção de laticínios e de lã, numero de animais nascidos e abatidos

Production de laitages et de laine, nombre d'animaux nés et abattus

MUNICIPIOS MUNICIPES	Numero de estabelecimentos rurais recenseados Nombre d'établissements ruraux recensés	LACTICINIOS LAITAGES					Valor dos estabelecimentos Valeur des établissements Mil réis	LÃ LAINE	
		Numero de estabelecimentos Nombre d'établissements	PRODUÇÃO PRODUCTION					Numero de estabelecimentos Nombre d'établissements	Lã produzida Laine produite Kilos Kilogrammes
			Leite vendido Lait vendu	Nata de leite vendida Crème du lait vendue	Manteiga Beurre	Queijo Fromage			
			— Litros Litres	— Litros Litres	— Kilos Kilogrammes	— Kilos Kilogrammes			
Campina Grande.....	1.374	119	188.050	—	678	4.349	1.004:400\$	—	—
Catolé do Rocha.....	675	19	4.308	—	—	390	91:070\$	—	—
Conceição.....	215	10	1.022	—	125	420	65:000\$	—	—
Espirito Santo.....	160	6	42.840	—	—	—	567:000\$	—	—
Guarabira.....	798	32	39.874	—	130	525	665:500\$	—	—
Ingá.....	461	23	13.518	100	215	276	298:300\$	1	86
Itabayanna.....	472	53	37.270	—	25	1.550	608:430\$	—	—
Mamanguape.....	164	—	—	—	—	—	—	—	—
Misericórdia.....	472	11	2.690	—	—	175	43:300\$	—	—
Parahyba.....	202	8	32.050	—	—	—	440:000\$	—	—
Patos.....	414	1	1.500	—	—	—	4:000\$	—	—
Pedras de Fogo.....	65	—	—	—	—	—	—	—	—
Piancó.....	1.175	4	3.157	—	25	140	30:000\$	—	—
Picuí.....	1.157	23	3.115	40	184	1.396	157:900\$	—	—
Pilar.....	289	5	2.680	—	33	115	165:000\$	—	—
Pombal.....	351	3	1.300	—	—	600	29:000\$	—	—
Princeza.....	644	13	1.556	—	—	108	71:000\$	—	—
Santa Luzia do Sabugy.....	563	10	3.120	—	140	976	149:000\$	—	—
Santa Rita.....	56	8	43.100	—	—	—	750:000\$	—	—
São João do Cariry.....	988	27	5.200	—	43	1.302	205:250\$	4	360
São João do Rio do Peixe.....	142	—	—	—	—	—	—	—	—
São José de Piranhas.....	474	3	2.202	—	22	130	6:000\$	—	—
Serraria.....	330	2	3.600	—	—	—	35:000\$	—	—
Soledade.....	327	3	1.500	—	—	50	22:000\$	—	—
Souza.....	428	3	4.000	—	20	154	43:000\$	—	—
Taperoá.....	280	—	—	—	—	—	—	—	—
Teixeira.....	445	23	3.500	—	113	1.265	239:200\$	—	—
Umbuzeiro.....	709	25	2.320	—	80	1.060	91:100\$	—	—

ESTADO DA

(CONCL)

DISTRICTO DE GUARATIBA

DISTRICT DE GUARATIBA

(CONCLUSÃO — FIN)

LOGRADOUROS PUBLICOS VOIRIES		APPLICAÇÃO DOS PREDIOS APPLICATION DES MAISONS									
Denominação Dénomination	Especie Espèce	Domiciliaria Domiciliaire			Outras applica- ções Autres appli- cations	Asylos Asiles	Cadeias Prisons	Depositos Dépôts	Escolas Écoles	Escrito- rios Bu- reaux	Estações Sta- tions
		Particular Par- ti- culière	Collectiva En com- mun	Total Total							
Pavuna (da).....	Estrada	7	—	7	—	—	—	—	—	—	—
Pedra (da) (1).....	»	268	1	269	8	—	—	—	3	—	1
Pescadores (dos).....	Rua	6	—	6	—	—	—	—	—	—	—
Piabas (das).....	Serra	47	1	48	1	—	—	—	1	—	—
Pontal (2).....	Estrada	27	—	27	—	—	—	—	—	—	—
Portinho (do).....	Caminho	32	—	32	—	—	—	—	—	—	—
Quebra Carros (do).....	Estrada	3	—	3	—	—	—	—	—	—	—
Rangel (do).....	Morro	4	—	4	—	—	—	—	—	—	—
Rasa.....	Ilha	2	—	2	1	—	—	—	—	—	—
Redondo.....	Morro	43	—	43	—	—	—	—	—	—	—
Retiro (do).....	Estrada	76	—	76	—	—	—	—	—	—	—
Rio (do).....	Caminho	31	—	31	—	—	—	—	—	—	—
Rio Bonito (do).....	Estrada	34	—	34	—	—	—	—	—	—	—
Sacco (do).....	»	30	—	30	—	—	—	—	—	—	—
Santa Clara.....	Morro	14	1	15	—	—	—	—	—	—	—
Santo Antonio.....	Estrada	36	—	36	1	—	—	—	1	—	—
Santo Antonio da Bica (de).....	Morro	36	—	36	—	—	—	—	—	—	—
São Pedro (de).....	Largo	2	—	2	—	—	—	—	—	—	—
Sardinha (do) (3).....	»	—	—	—	—	—	—	—	—	—	—
Sayão Lobato.....	Rua	10	—	10	—	—	—	—	—	—	—
Tenente Augusto (do).....	Serra	15	—	15	—	—	—	—	—	—	—
Toca Grande (da).....	Estrada	57	—	57	—	—	—	—	—	—	—
Toca Grande (da).....	Morro	20	—	20	—	—	—	—	—	—	—
Toca Pequena, ou Morgado (da) (4).....	Estrada	122	—	122	1	—	—	—	—	—	—
Toca (das).....	Serra	7	—	7	—	—	—	—	—	—	—
Trapiche (do).....	Largo	8	—	8	—	—	—	—	—	—	—
Trez Orelhas (das).....	Caminho	29	—	29	—	—	—	—	—	—	—
Trez Vendas (das).....	»	12	—	12	—	—	—	—	—	—	—
Vargem Grande (da).....	Estrada	45	—	45	4	—	—	—	1	—	—
Xavier (do).....	Morro	11	—	11	—	—	—	—	—	—	—
TOTAL.....	—	3.041	3	3.044	60	—	—	—	14	—	1

(1) Inclusive os logares denominados Canhanga e Venda grande — (2) Inclusive os logares denominados Coropira e Pa

ESTATISTICA DOMICILIARIA

STATISTIQUE DOMICILIAIRE

(CONCLUSÃO — FIN)

NATUREZA DOS DOMICILIOS

ESPÈCE DES LOGEMENTS

Fabricas ou officinas Fa- briques ou ateliers	Fazendas e outros esta- belecimen- tos agri- colas Fermes et autres établisse- ments agricoles	Hospitales Hô- pitaux	Hotéis Hôtels	Casas de negocio Maisons de com- merce	Pensões ou casas de comodos Pensions ou maisons garnies	Quarteis Casernes	Repartições Administrations			Residencia Re- sidence	Templos Temples	Diversas es- pecies Divers
							federacs fédérales	estaduaes des États	municipaes mu- nicipales			
—	—	—	—	—	—	—	—	—	—	7	—	—
2	—	—	—	2	—	—	1	—	—	272	—	—
—	—	—	—	—	—	—	—	—	—	7	—	—
—	—	—	—	—	1	—	—	—	—	51	—	—
—	—	—	—	—	—	—	—	—	—	28	—	—
—	—	—	—	—	—	—	—	—	—	32	—	—
—	—	—	—	—	—	—	—	—	—	3	—	—
—	—	—	—	—	—	—	—	—	—	4	—	—
—	—	—	—	—	—	—	—	—	—	2	—	1
—	—	—	—	—	—	—	—	—	—	43	—	—
—	—	—	—	—	—	—	—	—	—	76	—	—
—	—	—	—	—	—	—	—	—	—	31	—	—
—	—	—	—	—	—	—	—	—	—	35	—	—
—	—	—	—	—	—	—	—	—	—	30	—	—
—	—	—	—	—	1	—	—	—	—	14	—	—
—	—	—	—	—	—	—	—	—	—	36	—	—
—	—	—	—	—	—	—	—	—	—	37	—	—
—	—	—	—	—	—	—	—	—	—	2	—	—
—	—	—	—	—	—	—	—	—	—	—	—	—
—	—	—	—	—	—	—	—	—	—	10	—	—
—	—	—	—	—	—	—	—	—	—	15	—	—
—	—	—	—	—	—	—	—	—	—	57	—	—
—	—	—	—	—	—	—	—	—	—	20	—	—
—	—	—	—	1	—	—	—	—	—	123	—	—
—	—	—	—	—	—	—	—	—	—	7	—	—
—	—	—	—	—	—	—	—	—	—	8	—	—
—	—	—	—	—	—	—	—	—	—	29	—	—
—	—	—	—	—	—	—	—	—	—	13	—	—
—	—	—	—	2	—	—	—	—	—	45	—	1
—	—	—	—	—	—	—	—	—	—	11	—	—
2	—	—	—	33	2	—	6	—	—	3.082	3	2

ferro — (3) Não tem prédios — (4) Inclusive o logar denominado Rio do Lavra.

DISTRICTO DE SANTA CRUZ

DISTRICTO DE SANTA CRUZ

DISTRICT DE SANTA CRUZ

LOGRADOUROS PUBLICOS VOIRIES		NUMERO DE PREDIOS NOMBRE DE MAISONS							TOTAL TOTAL
Denominação Dénomination	Especie Espèce	Terreos Au-rez de chaussée	Asso- bradados Au dessus de chaussée	De De					
				2	3	4	5	+ de 5	
		PAVIMENTOS Étages							
Albino.....	Morro	5	—	—	—	—	—	—	5
Alegria (1).....	Travessa	—	—	—	—	—	—	—	—
Alegria (1).....	Rua	—	—	—	—	—	—	—	—
America (1).....	»	—	—	—	—	—	—	—	—
Anchieta.....	»	2	—	—	—	—	—	—	2
Andradas (dos).....	»	7	—	—	—	—	—	—	7
Antonio Carlos.....	»	2	—	—	—	—	—	—	2
Araujo.....	Becco	8	—	—	—	—	—	—	8
Areia Branca.....	Avenida	124	—	—	—	—	—	—	124
Assumpção (1).....	Rua	—	—	—	—	—	—	—	—
Aterrado do Leme.....	Estrada	19	—	—	—	—	—	—	19
Auristella.....	Rua	26	—	—	—	—	—	—	26
Bambús (dos).....	»	2	1	—	—	—	—	—	2
Barão de Ladario.....	»	46	—	—	—	—	—	—	47
Barão de Loreto.....	»	2	—	—	—	—	—	—	2
Barão de Lucena.....	»	2	—	—	—	—	—	—	2
Benjamin Constant (1).....	Praça	—	—	—	—	—	—	—	—
Bôa Esperança (da).....	Estrada	16	—	1	—	—	—	—	16
Bôa Vista (da).....	Largo	27	—	—	—	—	—	—	28
Campeiro Mór.....	Rua	20	—	—	—	—	—	—	20
Cantagallo (de).....	Serra	20	—	—	—	—	—	—	20
Carmen.....	Avenida	72	—	—	—	—	—	—	72
Chá (do).....	Rua	34	—	—	—	—	—	—	34
Chá (do).....	Travessa	10	—	—	—	—	—	—	10
Commercio (do).....	Rua	66	—	1	—	—	—	—	67
Conceição (da).....	Morro	5	—	—	—	—	—	—	5
Conciliação (da).....	Rua	2	—	—	—	—	—	—	2
Conselheiro João Alfredo (1).....	»	—	—	—	—	—	—	—	—
Cruz das Almas.....	Estrada	17	—	—	—	—	—	—	17
Cruzeiro (do).....	Rua	41	1	—	—	—	—	—	42
Curral Falso (do).....	Largo	3	—	—	—	—	—	—	3
Curvello Cavalcante.....	Rua	3	—	—	—	—	—	—	3
Diamantina (1).....	»	—	—	—	—	—	—	—	—
D. João VI.....	»	5	—	—	—	—	—	—	5

(1) Não tem predios.

ESTATISTICA PREDIAL

STATISTIQUE PRÉDIALE

CONDIÇÃO DOS PREDIOS CONDITION DES MAISONS						PROPRIEDADE DOS PREDIOS PROPRIÉTÉ DES MAISONS				
Habitaveis Habitables			Em En		TOTAL TOTAL	Particular Particulière	Publica Publique			TOTAL TOTAL
Occupadas Occupées	Desoccupadas Vacantes	Total Total	construção ou reconstrução ou re- construction	ruínas ruines			federal fédérale	estadual des États	municipal mu- nicipale	
5	—	5	—	—	5	5	—	—	—	5
—	—	—	—	—	—	—	—	—	—	—
—	—	—	—	—	—	—	—	—	—	—
—	—	—	—	—	—	—	—	—	—	—
2	—	2	—	—	2	2	—	—	—	2
6	1	7	—	—	7	7	—	—	—	7
2	—	2	—	—	2	2	—	—	—	2
8	—	8	—	—	8	8	—	—	—	8
119	5	124	—	—	124	124	—	—	—	124
—	—	—	—	—	—	—	—	—	—	—
18	1	19	—	—	19	19	—	—	—	19
26	—	26	—	—	26	26	—	—	—	26
2	—	2	—	—	2	2	—	—	—	2
47	—	47	—	—	47	46	—	—	1	47
2	—	2	—	—	2	2	—	—	—	2
2	—	2	—	—	2	2	—	—	—	2
—	—	—	—	—	—	—	—	—	—	—
14	2	16	—	—	16	16	—	—	—	16
28	—	28	—	—	28	—	—	—	28	28
20	—	20	—	—	20	19	1	—	—	20
20	—	20	—	—	20	20	—	—	—	20
72	—	72	—	—	72	72	—	—	—	72
33	1	34	—	1	35	35	—	—	—	35
8	2	10	—	—	10	10	—	—	—	10
67	—	67	—	—	67	67	—	—	—	67
5	—	5	—	—	5	5	—	—	—	5
2	—	2	—	—	2	2	—	—	—	2
—	—	—	—	—	—	—	—	—	—	—
17	—	17	—	—	17	17	—	—	—	17
42	—	42	—	—	42	42	—	—	—	42
3	—	3	—	—	3	3	—	—	—	3
3	—	3	—	—	3	3	—	—	—	3
—	—	—	—	—	—	—	—	—	—	—
5	—	5	—	—	5	3	—	—	2	5

DISTRICTO DE SANTA CRUZ

DISTRICT DE SANTA CRUZ

(CONTINUAÇÃO — SUITE)

LOGRADOUROS PUBLICOS VOIRIES		NUMERO DE PREDIOS NOMBRE DE MAISONS							TOTAL TOTAL
Denominação Dénomination	Especie Espèce	Terreos Au-rez de chaussée	Asso- bradados Au dessus de chaussée	De De					
				2	3	4	5	+ de 5	
PAVIMENTOS Étages									
D. Romualdo.....	Praça	5	—	—	—	—	—	—	5
Dona Januarina.....	Rua	14	1	—	—	—	—	—	15
Dr. Continentino.....	»	6	—	—	—	—	—	—	6
Duque de Caxias.....	»	13	—	—	—	—	—	—	13
Emancipação (1).....	»	—	—	—	—	—	—	—	—
Estrada de Ferro Central do Brazil..	Margem	10	—	—	—	—	—	—	10
Faxina (da).....	Becco	2	—	—	—	—	—	—	2
Faxina (da).....	Rua	20	—	—	—	—	—	—	20
Faxina (da).....	Largo	13	—	—	—	—	—	—	13
Fazenda de Piahy (1).....	Caminho	—	—	—	—	—	—	—	—
Felippe Cardoso.....	Rua	187	9	1	—	—	—	—	197
Fernanda.....	»	30	—	—	—	—	—	—	30
Ferreira Nobre.....	»	11	—	1	—	—	—	—	12
Floresta (da).....	»	29	—	—	—	—	—	—	29
Floresta (da).....	Largo	5	—	—	—	—	—	—	5
Floresta (da).....	Travessa	1	—	—	—	—	—	—	1
Francisco Belisario.....	Rua	18	—	1	—	—	—	—	19
Furado (do).....	Estrada	20	—	—	—	—	—	—	20
Gado (do).....	Praça	10	—	1	—	—	—	—	11
General Olympio.....	Rua	96	—	—	—	—	—	—	96
Gomes Barroso (1).....	»	—	—	—	—	—	—	—	—
Guarda (da).....	Morro	12	—	—	—	—	—	—	12
Hospital (do) (1).....	Largo	—	—	—	—	—	—	—	—
Imperio (do).....	Rua	55	—	—	—	—	—	—	55
Itá (do).....	»	14	—	—	—	—	—	—	14
Izabel.....	Avenida	100	1	—	—	—	—	—	101
José Bonifacio (1).....	»	—	—	—	—	—	—	—	—
Legalidade (da).....	Praça	6	—	—	—	—	—	—	6
Legalidade (da).....	Travessa	2	—	—	—	—	—	—	2
Lemos.....	Rua	5	—	—	—	—	—	—	5
Límites (1).....	»	—	—	—	—	—	—	—	—
Maçahé.....	Travessa	5	—	—	—	—	—	—	5

(1) Não tem prédios.

ESTATISTICA PREDIAL

STATISTIQUE PRÉDIALE

(CONTINUAÇÃO - SUITE)

CONDIÇÃO DOS PREDIOS CONDITION DES MAISONS						PROPRIEDADE DOS PREDIOS PROPRIÉTÉ DES MAISONS				
Habitaveis Habitables			Em En		TOTAL TOTAL	Particular Particulière	Publica Publique			TOTAL TOTAL
Occupadas Occupées	Desoccupadas Vacantes	Total Total	construção ou reconstrução construction ou re- construction	ruínas ruines			federal fédérale	estadual des États	municipal municipale	
5	—	5	—	—	5	4	1	—	—	5
15	—	15	—	—	15	15	—	—	—	15
5	1	6	—	—	6	6	—	—	—	6
13	—	13	—	—	13	13	—	—	—	13
—	—	—	—	—	—	—	—	—	—	—
10	—	10	—	—	10	10	—	—	—	10
1	1	2	—	—	2	2	—	—	—	2
18	2	20	—	2	22	21	—	—	1	22
11	2	13	—	—	13	13	—	—	—	13
—	—	—	—	—	—	—	—	—	—	—
185	12	197	—	9	206	206	—	—	—	206
30	—	30	—	—	30	30	—	—	—	30
12	—	12	—	—	12	12	—	—	—	12
28	1	29	—	—	29	29	—	—	—	29
5	—	5	—	—	5	5	—	—	—	5
1	—	1	—	—	1	1	—	—	—	1
14	5	19	—	1	20	13	7	—	—	20
20	—	20	—	—	20	20	—	—	—	20
11	—	11	—	—	11	9	2	—	—	11
92	4	96	—	—	96	96	—	—	—	96
—	—	—	—	—	—	—	—	—	—	—
12	—	12	—	—	12	12	—	—	—	12
—	—	—	—	—	—	—	—	—	—	—
54	1	55	1	—	56	56	—	—	—	56
14	—	14	—	—	14	14	—	—	—	14
101	—	101	—	—	101	101	—	—	—	101
—	—	—	—	—	—	—	—	—	—	—
6	—	6	—	—	6	6	—	—	—	6
2	—	2	—	—	2	2	—	—	—	2
5	—	5	—	—	5	5	—	—	—	5
—	—	—	—	—	—	—	—	—	—	—
5	—	5	—	—	5	5	—	—	—	5

DISTRICTO DE SANTA CRUZ

DISTRICT DE SANTA CRUZ

(CONTINUAÇÃO — SUITE)

LOGRADOUROS PUBLICOS VOIRIES		NUMERO DE PREDIOS NOMBRE DE MAISONS							TOTAL TOTAL
Denominação Dénomination	Especie Espèce	Terreos Au-rez de chaussée	Asso- brados Au dessus de chaussée	De De					
				2	3	4	5	+ de 5	
PAVIMENTOS Étages									
Macahé (do).....	Becco	4	—	—	—	—	—	—	4
Mangaroba.....	—	15	—	—	—	—	—	—	15
Mangueira (da) (1).....	Largo	—	—	—	—	—	—	—	—
Marechal Galdino.....	Rua	14	—	—	—	—	—	—	14
Marquez de Barbacena.....	»	27	—	—	—	—	—	—	27
Marquez do Herval.....	Praça	4	—	—	—	—	—	—	4
Marquez de Maricá.....	Rua	19	—	—	—	—	—	—	19
Marqueza Ferreira.....	»	23	—	1	—	—	—	—	24
Martinho de Campos.....	»	11	—	—	—	—	—	—	11
Mathias (do).....	Becco	5	—	—	—	—	—	—	5
Morro do Ar (do).....	Estrada	42	—	—	—	—	—	—	42
Nestor.....	Rua	49	—	—	—	—	—	—	49
Nova.....	»	25	—	—	—	—	—	—	25
Olavo.....	»	6	—	—	—	—	—	—	6
Olavo Bilac.....	»	5	—	—	—	—	—	—	5
Paciencia (da).....	Serra	26	—	—	—	—	—	—	26
Palmeiras (das).....	Rua	30	—	—	—	—	—	—	30
Paraguay.....	»	5	—	—	—	—	—	—	5
Passagem do Gado (da).....	»	32	2	2	—	—	—	—	36
Paysandú.....	»	15	—	—	—	—	—	—	15
Pedra (da).....	Estrada	35	—	—	—	—	—	—	35
Pedro Leitão (1).....	Rua	—	—	—	—	—	—	—	—
Pedro Primeiro.....	»	23	1	—	—	—	—	—	24
Pescadores (dos) (1).....	»	—	—	—	—	—	—	—	—
Piahý (do).....	Estrada	154	—	—	—	—	—	—	154
Pindaré.....	Rua	—	1	—	—	—	—	—	1
Porangaba.....	»	6	—	—	—	—	—	—	6
Porto do Piranga (1) (do).....	Estrada	—	—	—	—	—	—	—	—
Prado (do) (1).....	Becco	—	—	—	—	—	—	—	—

(1) Não tem predios.

DISTRICTO DE SANTA CRUZ

DISTRICT DE SANTA CRUZ

(CONCLUSÃO - FIN)

LOGRADOUROS PUBLICOS VOIRIES		NUMERO DE PREDIOS NOMBRE DE MAISONS							TOTAL TOTAL
Denominação Dénomination	Especie Espèce	Terreos Au-rez de chaussée	Asse- bradados Au dessus de chaussée	De De					
				2	3	4	5	+ de 5	
				PAVIMENTOS Étages					
Prado (do).....	Rua	16	—	—	—	—	—	—	16
Praia (da).....	»	49	—	—	—	—	—	—	49
Presidente (1).....	Becco	—	—	—	—	—	—	—	—
Presidente Nobre (1).....	Rua	—	—	—	—	—	—	—	—
Primeira.....	»	41	—	—	—	—	—	—	41
Primeiro de Março.....	»	16	—	—	—	—	—	—	16
Providencia (da).....	Travessa	2	—	—	—	—	—	—	2
Quinze de Novembro (1).....	Avenida	—	—	—	—	—	—	—	—
Redenção (da) (1).....	Praça	—	—	—	—	—	—	—	—
Real de Santa Cruz.....	Estrada	29	—	—	—	—	—	—	29
Rubens.....	Rua	10	—	—	—	—	—	—	10
Saldanha da Gama.....	Praça	15	—	1	—	—	—	—	16
Santo Agostinho.....	Campo	2	—	—	—	—	—	—	2
São Benedicto.....	Rua	27	—	—	—	—	—	—	27
Sapucahy.....	»	8	—	—	—	—	—	—	8
Sapucahy.....	Praça	7	—	—	—	—	—	—	7
Senna Madureira (1).....	»	—	—	—	—	—	—	—	—
Setitiba (de).....	Estrada	95	—	—	—	—	—	—	95
Silva e Sá.....	Rua	17	—	—	—	—	—	—	17
Thereza Christina.....	»	41	—	2	—	—	—	—	43
Trez de Maio.....	»	1	—	—	—	—	—	—	1
Varzea da Guarda.....	—	14	—	—	—	—	—	—	14
Verdade (da).....	Rua	1	—	—	—	—	—	—	1
Victor Dumas.....	»	94	—	—	—	—	—	—	94
Visconde de Araguaya.....	»	15	—	—	—	—	—	—	15
Visconde do Rio Branco (1).....	»	—	—	—	—	—	—	—	—
Visconde de Setitiba.....	»	14	1	—	—	—	—	—	15
TOTAL.....	—	2.364	18	12	—	—	—	—	2.394

(1) Não tem predios.

ESTATISTICA PREDIAL

STATISTIQUE PRÉDIALE

(CONCLUSÃO - FIN)

CONDIÇÃO DOS PREDIOS CONDITION DES MAISONS						PROPRIEDADE DOS PREDIOS PROPRIÉTÉ DES MAISONS				
Habitaveis Habitable			Em En		TOTAL TOTAL	Particular Particulière	Publica Publique			TOTAL TOTAL
Occupados Occupées	Desocupados Vacantes	Total Total	construção ou reconstrução construction ou re- construction	ruínas ruines			federal fédérale	estadual des États	municipal mu- nicipale	
16	—	16	—	—	16	16	—	—	—	16
48	1	49	—	—	49	48	1	—	—	49
—	—	—	—	—	—	—	—	—	—	—
—	—	—	—	—	—	—	—	—	—	—
41	—	41	—	—	41	41	—	—	—	41
14	2	16	—	—	16	16	—	—	—	16
2	—	2	—	—	2	2	—	—	—	2
—	—	—	—	—	—	—	—	—	—	—
—	—	—	—	—	—	—	—	—	—	—
29	—	29	—	—	29	29	—	—	—	29
10	—	10	—	—	10	10	—	—	—	10
15	1	16	—	—	16	16	—	—	—	16
2	—	2	—	—	2	—	2	—	—	2
27	—	27	—	—	27	27	—	—	—	27
7	1	8	—	—	8	8	—	—	—	8
7	—	7	—	—	7	7	—	—	—	7
—	—	—	—	—	—	—	—	—	—	—
89	6	95	—	2	97	97	—	—	—	97
16	1	17	—	1	18	17	—	—	1	18
43	—	43	—	—	43	43	—	—	—	43
1	—	1	—	—	1	1	—	—	—	1
14	—	14	—	—	14	14	—	—	—	14
1	—	1	—	—	1	—	—	—	1	1
94	—	94	—	—	94	94	—	—	—	94
15	—	15	—	—	15	15	—	—	—	15
—	—	—	—	—	—	—	—	—	—	—
14	1	15	—	—	15	15	—	—	—	15
2.327	67	2.394	1	16	2.411	2.363	14	—	34	2.411

DISTRICTO DE SANTA CRUZ

DISTRICT DE SANTA CRUZ

LOGRADOUROS PUBLICOS VOIRIES		APPLICAÇÃO DOS PREDIOS APPLICATION DES MAISONS									
Denominação Dénomination	Especie Espèce	Domiciliaria Domiciliaire			Outras applica- ções Autres applica- tions	Asylos Asiles	Cadeias Prisons	Depositos Dépôts	Escolas Écoles	Escripto- rios Bu- reaux	Estações Sta- tions
		Particular Par- ti- culière	Collectiva En com- mun	Total Total							
		Albino.....	Morro	5	—	5	—	—	—	—	—
Alegria (1).....	Travessa	—	—	—	—	—	—	—	—	—	—
Alegria (1).....	Rua	—	—	—	—	—	—	—	—	—	—
America (1).....	»	—	—	—	—	—	—	—	—	—	—
Anchieta.....	»	3	—	3	—	—	—	—	—	—	—
Andradas (dos).....	»	6	—	6	—	—	—	—	—	—	—
Antonio Carlos.....	»	2	—	2	—	—	—	—	—	—	—
Araujo.....	Becco	8	—	8	—	—	—	—	—	—	—
Areia Branca.....	Avenida	119	—	119	7	—	—	—	—	—	—
Assumpção (1).....	Rua	—	—	—	—	—	—	—	—	—	—
Aterrado do Leme.....	Estrada	18	—	18	—	—	—	—	—	—	—
Auristella.....	Rua	26	—	26	—	—	—	—	—	—	—
Bambês (dos).....	»	2	—	2	—	—	—	—	—	—	—
Barão de Ladario.....	»	47	—	47	7	—	—	—	—	—	—
Barão do Loreto.....	»	2	—	2	—	—	—	—	—	—	—
Barão de Lucena.....	»	2	—	2	—	—	—	—	—	—	—
Benjamin Constant (1).....	Praça	—	—	—	—	—	—	—	—	—	—
Boa Esperança (da).....	Estrada	14	—	14	—	—	—	—	1	—	—
Boa Vista (da).....	Largo	28	—	28	3	—	—	—	—	—	—
Campeiro Mór.....	Rua	20	—	20	—	—	—	—	—	—	—
Cantagallo (de).....	Serra	20	—	20	—	—	—	—	—	—	—
Carmer.....	Avenida	72	—	72	2	—	—	—	—	—	—
Chá (do).....	Rua	33	—	33	—	—	—	—	—	—	—
Chá (do).....	Travessa	8	—	8	—	—	—	—	—	—	—
Commercio (do).....	Rua	58	—	58	23	—	—	1	—	—	—
Conceição (da).....	Morro	5	—	5	—	—	—	—	—	—	—
Conciliação (da).....	Rua	2	—	2	—	—	—	—	—	—	—
Conselheiro João Alfredo (1).....	»	—	—	—	—	—	—	—	—	—	—
Cruz das Almas.....	Estrada	17	—	17	—	—	—	—	—	—	—
Cruzeiro.....	Rua	42	—	42	2	—	—	—	—	—	—
Curral Falso (do).....	Largo	2	—	2	1	—	—	—	—	—	—
Curvello Cavalcante.....	Rua	3	—	3	—	—	—	—	—	—	—
Diamantina (1).....	»	—	—	—	—	—	—	—	—	—	—
D. João VI.....	»	4	1	5	—	—	—	—	—	—	—

(1) Não tem predios.

ESTATISTICA DOMICILIARIA

STATISTIQUE DOMICILIAIRE

NATUREZA DOS DOMICILIOS

ESPÈCE DES LOGEMENTS

Fabricas ou officinas	Fazendas e outros esta- belecimentos agri- colas	Hospitales	Hotéis	Casas de negocio	Pensões ou casas de commodos	Quarteis	Repartições			Residencia	Templos	Diversas es- pecies			
							Administrações						Re- sidence	Templos	Divers
							federacs fédérales	estaduaes des États	municipaes mu- nicipales						
-	-	-	-	-	-	-	-	-	5	-	-				
-	-	-	-	-	-	-	-	-	-	-	-				
-	-	-	-	-	-	-	-	-	-	-	-				
-	-	-	-	-	-	-	-	-	3	-	-				
-	-	-	-	-	-	-	-	-	7	-	-				
-	-	-	-	-	-	-	-	-	2	-	-				
-	-	-	-	-	-	-	-	-	8	-	-				
-	-	-	-	4	-	-	-	-	124	1	2				
-	-	-	-	-	-	-	-	-	-	-	-				
-	-	-	-	-	-	-	-	-	19	-	-				
-	-	-	-	-	-	-	-	-	26	-	-				
-	-	-	-	-	-	-	-	-	2	-	-				
-	-	-	-	6	-	-	-	-	47	-	-				
-	-	-	-	-	-	-	-	-	2	-	-				
-	-	-	-	-	-	-	-	-	2	-	-				
-	-	-	-	-	-	-	-	-	-	-	-				
-	-	-	-	-	-	-	-	-	16	-	-				
-	-	-	-	-	-	-	1	-	28	-	-				
-	-	-	-	-	-	-	-	-	20	-	-				
-	-	-	-	-	-	-	-	-	20	-	-				
-	-	-	-	2	-	-	-	-	72	-	-				
-	-	-	-	-	-	-	-	-	34	-	-				
-	-	-	-	-	-	-	-	-	10	-	-				
-	-	-	-	21	-	-	-	-	58	-	1				
-	-	-	-	-	-	-	-	-	5	-	-				
-	-	-	-	-	-	-	-	-	2	-	-				
-	-	-	-	-	-	-	-	-	-	-	-				
-	-	-	-	-	-	-	-	-	17	-	-				
1	-	-	-	-	-	-	-	-	42	-	1				
-	-	-	-	-	-	-	-	-	2	1	-				
-	-	-	-	-	-	-	-	-	3	-	-				
-	-	-	-	-	-	-	-	-	-	-	-				
-	-	1	-	-	-	-	-	-	4	-	-				

DISTRICTO DE SANTA CRUZ

DISTRICT DE SANTA CRUZ

(CONTINUAÇÃO - SUITE)

LOGRADOUROS PUBLICOS VOIRIES		APLICAÇÃO DOS PREDIOS APPLICATION DES MAISONS									
Denominação Déhomination	Especie Espèce	Domiciliaria Domiciliaire			Outras aplica- ções Autres appli- cations	Asylos Asiles	Cadeias Prisons	Depositos Dépôts	Escolas Écoles	Escrito- rios Bu- reaux	Estações Sta- tions
		Particular Par- ti- culière	Collectiva En com- mun	Total Total							
D. Romualdo.....	Praça	4	—	4	3	—	—	—	—	—	—
Dona Januaría.....	Rua	15	—	15	—	—	—	—	—	—	—
Dr. Continentino.....	»	5	—	5	—	—	—	—	—	—	—
Duque de Caxias.....	»	13	—	13	—	—	—	—	—	—	—
Emancipação (1).....	»	—	—	—	—	—	—	—	—	—	—
Estrada de Ferro Central do Brazil..	Margem	9	1	10	1	—	—	—	—	—	1
Faxina (da).....	Becco	1	—	1	—	—	—	—	—	—	—
Faxina (da).....	Rua	17	—	17	3	—	—	—	1	—	—
Faxina (da).....	Largo	11	—	11	—	—	—	—	—	—	—
Fazenda do Piaby (1).....	Caminho	—	—	—	—	—	—	—	—	—	—
Felippe Cardoso.....	Rua	174	—	174	47	—	—	—	2	—	—
Fernanda.....	»	30	—	30	—	—	—	—	—	—	—
Ferreira Nobre.....	»	18	—	18	6	—	—	—	—	—	—
Floresta (da).....	»	27	—	27	3	—	—	—	—	—	—
Floresta (da).....	Largo	4	1	5	—	—	—	—	—	—	—
Floresta (da).....	Travessa	1	—	1	—	—	—	—	—	—	—
Francisco Belisario.....	Rua	12	1	13	2	—	—	1	—	1	—
Furado (do).....	Estrada	20	—	20	—	—	—	—	—	—	—
Gado (do).....	Praça	10	1	11	2	—	—	—	—	2	—
General Olympio.....	Rua	92	—	92	—	—	—	—	—	—	—
Gomes Barroso (1).....	»	—	—	—	—	—	—	—	—	—	—
Guarda (da).....	Morro	12	—	12	—	—	—	—	—	—	—
Hospital (do) (1).....	Largo	—	—	—	—	—	—	—	—	—	—
Imperio (do).....	Rua	53	1	54	1	—	—	—	—	—	—
Itá (do).....	»	14	—	14	—	—	—	—	—	—	—
Isabel.....	Avenida	100	—	100	7	—	—	—	—	—	—
José Bonifacio (1).....	»	—	—	—	—	—	—	—	—	—	—
Legalidade (da).....	Praça	6	—	6	—	—	—	—	—	—	—
Legalidade (da).....	Travessa	2	—	2	1	—	—	—	—	—	—
Lemos.....	Rua	5	—	5	—	—	—	—	—	—	—
Limites (1).....	»	—	—	—	—	—	—	—	—	—	—
Macahé.....	Travessa	5	—	5	—	—	—	—	—	—	—

(1) Não tem predios.

dos nos estabelecimentos ruraes recenseados em 1 de Setembro de 1920

tus dans les établissements ruraux recensés au 1^{er} Septembre 1920

Valor dos estabelecimentos Valeur des établissements Mil réis	ANIMAES NASCIDOS ANIMAUX NÉS						ANIMAES ABATIDOS ANIMAUX ABATTUS			
	Especie bovina	Especie equina	Especie asinina e mular	Especie ovina	Especie caprina	Especie suina	Especie bovina	Especie ovina	Especie caprina	Especie suina
	Espèce bovine	Espèce chevaline	Espèce asine et mulassière	Espèce ovine	Espèce caprine	Espèce porcine	Espèce bovine	Espèce ovine	Espèce caprine	Espèce porcine
	Bezerros	Potros	Jumentos e burros	Cordeiros	Cabritos	Lelões	Nezes e vitellos	Carneiros	Cabras	Porcos
	Veaux	Poulains	Ânes	Agneaux	Chevreaux	Cochons de lait	Bœufs et veaux	Moutons	Chèvres	Cochons

GRANDE DO NORTE

SÃO - FIN)

—	312	24	40	49	115	80	250	12	98	46
—	2.534	88	153	1.874	2.380	428	1.511	1.251	1.837	393
—	669	26	49	729	455	113	440	603	320	94
—	956	34	52	113	49	12	653	80	20	4
72:000\$	4.144	118	305	5.378	5.208	419	2.984	2.926	3.209	380
—	1.481	36	74	399	913	64	1.356	390	619	59
—	371	22	52	413	506	287	234	355	459	199
—	3.299	21	49	740	1.341	164	2.344	683	1.061	96
—	636	34	51	418	868	162	516	315	708	109
—	1.512	65	127	1.149	2.508	689	1.180	1.011	2.156	595
—	1.907	87	218	1.783	6.512	704	1.124	981	3.086	644
—	55	10	16	4	6	10	16	2	2	8
—	1.353	790	475	1.244	3.174	827	1.170	949	1.019	807
—	1.436	72	176	1.972	3.708	751	960	1.115	2.857	664
—	249	28	49	13	11	9	95	3	4	3
—	746	50	87	937	2.874	307	576	854	1.631	282
—	875	47	83	47	39	22	606	24	22	9
—	596	28	46	610	948	165	474	530	634	104
—	2.201	197	337	1.673	2.317	357	1.678	1.033	1.134	259
—	4.314	86	160	2.196	2.588	309	2.454	921	1.935	273
—	1.757	57	91	355	563	53	1.059	329	446	49
—	438	28	40	232	208	113	296	146	98	94
—	537	58	110	78	290	38	359	51	178	26
—	314	47	31	378	881	541	186	143	388	434
—	1.975	101	402	3.103	2.348	358	1.616	2.001	1.454	260
—	2.158	95	206	767	862	83	1.070	379	462	35
—	1.032	178	83	194	447	68	348	86	312	54

VII — Produção de laticínios e de lã, numero de animais nascidos e abat

Production de laitages et de laine, nombre d'animaux nés et abat

MUNICIPIOS MUNICIPES	Numero da estabelecimentos rurais recenseados Nombre d'établissements ruraux recensés	LACTICINIOS LAITAGES					Valor dos estabelecimentos Valeur des établissements	LÃ LAINE	
		Numero de estabelecimentos Nombre d'établissements	PRODUÇÃO PRODUCTION					Numero de estabelecimentos Nombre d'établissements	Lã produzida Laine produite
			Leite vendido Lait vendu	Nata de leite vendida Crème du lait vendue	Manteiga Beurre	Queijo Fromage			
			— Litros Litres	— Litros Litres	— Kilos Kilo-grammes	— Kilos Kilo-grammes			

ESTADO DO RIO

Alegrete.....	1.118	126	94.776	—	21.521	8.152	9.722:260\$	409	193.038
Alfredo Chaves.....	2.848	1.660	1.939.343	632	22.571	134.295	11.163:510\$	86	2.324
Antonio Prado.....	914	86	31.880	—	518	3.950	5 1:155\$	7	45
Arroio Grande.....	535	11	9.610	60	234	2.245	412:586\$	349	101.564
Bagé.....	904	52	157.505	—	1.839	9.566	6.983:200\$	397	153.670
Bento Gonçalves.....	2.085	903	741.170	4.012	4.318	47.672	4.558:866\$	8	82
Bom Jesus.....	344	143	8.400	—	1.063	50.960	10.711:090\$	66	7.240
Caçapava.....	1.392	7	11.000	—	—	364	74:920\$	293	62.476
Cachoeira.....	3.524	51	110.261	—	319	1.581	1.227:600\$	192	44.286
Cangussú.....	4.527	165	64.147	85	2.262	678	1.266:800\$	217	16.813
Caxias.....	2.350	164	62.772	400	716	4.792	695:000\$	5	24
Conceição do Arroio.....	846	18	16.500	—	1.128	1.944	355:400\$	78	14.004
Cruz Alta.....	2.538	310	50.394	—	16.358	7.878	3.596:010\$	164	23.081
Dom Pedrito.....	818	61	31.040	400	3.973	23.987	4.575:965\$	400	198.549
Dôres de Camaquã.....	956	5	8.630	—	152	230	308:000\$	32	5.499
Encantado.....	2.615	768	316.169	—	1.675	36.845	4.138:337\$	12	165
Encruzilhada.....	2.370	39	3.755	—	456	1.953	492:850\$	329	45.167
Erechim.....	4.922	309	90.722	125	2.245	13.106	1.956:415\$	31	644
Estrella.....	2.802	1.813	134.076	2.042	126.010	2.100	10.012:765\$	25	187
Garibaldi.....	1.492	535	460.083	1.212	52.100	14.283	2.625:775\$	10	84
Gravatá.....	1.231	48	319.656	—	350	160	677:900\$	30	1.338
Guaporé.....	4.059	2.851	2.878.200	5.017	52.630	104.071	15 845:913\$	194	2.390
Herval.....	562	15	12.346	70	1.910	1.495	590:320\$	251	124.608
Ijuhy.....	3.083	645	80.745	120	182.410	6.967	4.634:066\$	22	605
Itaquy.....	101	12	15.400	—	2.880	2.125	1.345:020\$	74	82.699
Jaguarão.....	440	54	107.928	21	5.850	3.845	2.353:260\$	318	141.966
Julio de Castilhos.....	1.826	111	8.422	—	7.370	4.900	3.101:380\$	190	28.508
Lajeado.....	4.516	1.073	163.768	937	39.200	22.163	5.110:830\$	20	467
Lagôa Vermelha.....	3.642	336	48.045	1.000	2.380	30.364	7.690:822\$	135	8.519
Lavras.....	615	15	22.823	—	260	1.270	877:900\$	162	81.394

dos nos estabelecimentos ruraes recenseados em 1 de Setembro de 1920

tus dans les établissements ruraux recensés au 1^{er} Septembre 1920

Valor dos estabelecimentos Valeur des établissements	ANIMAES NASCIDOS ANIMAUX NÉS						ANIMAES ABATIDOS ANIMAUX ABATTUS			
	Especie bovina Espèce bovine	Especie equina Espèce chevaline	Especie asinina e mular Espèce asine et mulassière	Especie ovina Espèce ovine	Especie caprina Espèce caprine	Especie suína Espèce porcine	Especie bovina Espèce bovine	Especie ovina Espèce ovine	Especie caprina Espèce caprine	Especie suína Espèce porcine
Mil réis	Bazarros Veaux	Potros Poulains	Jumentos e burros Ânes	Cordeiros Agneaux	Cabritos Chevreaux	Leitões Cochons de lait	Rezes e vitellos Boeufs et veaux	Carneiros Moutons	Cabras Chèvres	Porcos Cochons

GRANDE DO SUL

36.475:348\$	105.818	10.349	1.352	71.807	966	3.527	26.583	28.446	379	2.207
760:800\$	7.404	1.014	876	695	540	63.052	1.670	371	319	26.532
130:155\$	945	114	226	26	305	13.250	271	9	252	10.404
16.128:818\$	31.507	1.068	96	53.252	271	1.676	7.479	21.592	123	803
59.684:868\$	74.631	3.151	650	69.586	1.099	3.618	16.884	27.830	382	2.737
148:400\$	1.434	254	433	91	522	25.449	394	69	197	16.603
6.048:020\$	10.376	597	567	3.856	31	2.867	3.648	1.270	24	1.605
17.494:347\$	38.453	2.538	135	18.339	2.078	4.677	10.025	8.266	805	2.708
14.066:900\$	41.832	3.777	330	15.171	221	28.034	15.632	6.367	105	18.320
1.435:272\$	47.150	3.292	331	14.244	1.387	22.935	11.692	6.221	912	15.040
60:500\$	2.029	168	378	127	301	14.209	620	46	124	9.653
2.344:760\$	6.819	1.153	231	5.239	102	11.462	2.890	2.542	49	8.745
6.637:700\$	36.274	2.989	748	9.126	267	27.389	15.311	3.785	82	16.853
57.744:480\$	58.960	2.973	155	62.140	171	3.487	16.051	24.480	43	2.655
2.753:735\$	5.595	690	110	2.365	132	2.687	2.031	1.018	55	1.642
110:400\$	3.017	545	624	263	152	38.217	810	142	53	26.877
5.804:000\$	35.284	3.448	136	12.334	408	14.426	7.317	4.801	123	10.093
181:850\$	6.185	1.461	320	617	338	46.395	2.305	250	74	38.092
143:200\$	4.166	488	381	796	124	55.962	1.578	218	41	37.448
81:100\$	2.094	186	352	159	129	14.173	625	50	52	9.912
1.203:980\$	5.972	630	114	1.786	54	5.015	1.706	488	18	3.584
1.445:450\$	8.721	1.199	1.360	1.802	1.032	121.982	2.726	496	332	102.238
16.939:399\$	32.945	1.481	235	31.069	312	2.085	9.464	12.516	97	1.554
325:160\$	6.239	943	364	655	104	63.983	1.557	229	28	40.436
19.953:181\$	31.849	3.821	74	27.498	221	554	12.589	10.320	68	362
16.538:691\$	17.418	1.239	58	52.443	26	1.217	7.104	12.913	11	871
16.789:981\$	32.847	2.038	2.465	14.405	168	13.804	13.703	5.832	60	10.507
260:452\$	5.380	513	637	353	238	63.072	1.901	129	66	40.867
5.509:764\$	15.606	2.165	2.006	3.774	320	42.039	4.972	1.498	85	29.946
18.953:657\$	29.874	1.020	108	26.955	98	1.164	7.569	10.558	31	840

dos nos estabelecimentos rurais recenseados em 1 de Setembro de 1920

tus dans les établissements ruraux recensés au 1^{er} Septembre 1920

Valor dos estabelecimentos Valeur des établissements Mil réis	ANIMAES NASCIDOS ANIMAUX NÉS						ANIMAES ABATIDOS ANIMAUX ABATTUS			
	Especie bovina Espèce bovine — Bezerros Veaux	Especie equina Espèce chevaline — Póiros Poulains	Especie asinina e muar Espèce asine et mulassière — Jumentos e burros Ânes	Especie ovina Espèce ovine — Cordaios Agneaux	Especie caprina Espèce caprine — Cabritos Chevreaux	Especie suína Espèce porcine — Leitões Cochons de lait	Especie bovina Espèce bovine — Bezes e vitellos Bœufs et veaux	Especie ovina Espèce ovine — Carneiros Moutons	Especie caprina Espèce caprine — Cabras Chèvres	Especie suína Espèce porcine — Porcos Cochons

GRANDE DO SUL

ÇÃO - SUITE)

4.289:320\$	18.262	2.793	1.466	3.449	290	30.048	4.756	1.415	84	20.506
5.185:600\$	19.501	2.963	838	4.427	328	42.669	6.515	1.895	99	26.385
27.463:400\$	18.288	982	155	11.292	483	17.169	5.310	4.927	123	10.890
10.144:259\$	16.218	794	65	15.785	187	1.814	4.860	5.829	44	1.032
10.811:111\$	17.190	1.130	151	16.380	566	2.015	5.050	6.073	189	1.227
3.873:500\$	12.584	937	165	3.374	186	3.588	3.836	1.119	51	1.959
24.952:108\$	48.658	2.021	292	66.835	299	826	11.054	26.981	88	539
9.508:544\$	19.358	823	89	22.304	103	2.969	5.844	8.774	31	1.322
6.163:170\$	16.063	1.113	66	4.886	71	8.464	4.328	1.654	20	5.391
21.039:498\$	60.559	2.398	183	16.415	1.276	1.648	17.816	6.004	369	949
48.318:910\$	92.172	3.725	384	100.620	513	3.464	24.537	30.512	145	1.998
—	7.579	775	885	692	232	48.880	3.099	367	75	26.367
4.985:300\$	31.015	1.784	260	4.582	413	11.544	9.422	1.257	124	6.758
26.007:720\$	34.003	1.883	171	104.958	38	4.973	10.365	36.382	22	2.970
228:610\$	4.628	439	47	426	64	1.036	1.351	175	19	709
5.800:266\$	17.168	2.016	561	4.213	134	23.539	2.069	1.611	34	15.903
1.635:900\$	5.651	642	345	1.844	65	19.141	3.067	478	16	12.268
10.662:831\$	84.095	6.376	578	41.141	612	3.294	25.153	16.676	181	2.066
8.963:854\$	36.890	1.963	290	10.057	688	4.933	10.923	4.171	199	2.645
5.796:030\$	13.106	941	953	3.349	286	7.726	4.210	1.583	54	4.545
11.553:944\$	58.579	3.419	458	39.542	251	2.313	17.771	15.382	51	1.362
5.087:980\$	10.323	942	129	5.918	307	4.062	3.013	2.651	62	2.246
2.876:700\$	11.545	929	54	3.366	338	4.107	3.336	1.245	68	2.428
269:550\$	8.963	588	616	692	189	56.686	2.424	234	35	36.583
3.346:606\$	11.162	1.908	25	18.966	68	2.916	3.480	7.883	13	1.825
43:000\$	4.356	242	412	361	122	24.358	1.295	130	24	15.184
6.809:500\$	10.425	841	6	7.560	267	17.846	2.519	2.992	58	12.714
3.999:062\$	28.427	2.155	502	6.565	542	39.916	8.777	2.405	102	25.515
1.047:000\$	9.385	790	1.283	675	160	39.485	2.705	236	32	21.656
11.085:909\$	23.836	1.630	101	10.629	64	2.062	7.104	4.308	13	1.646

VII — Produção de laticínios e de lã, numero de animais nascidos e abati

Production de laitages et de laine, nombre d'animaux nés et abat

MUNICIPIOS MUNICIPES	Numero de estabelecimentos rurais recenseados Nombre d'établissements ruraux recensés	LACTIÍNIOS LAITAGES						LÃ LATNE	
		Numero de estabelecimentos Nombre d'établissements	PRODUÇÃO PRODUCTION				Valor dos estabelecimentos Valeur des établissements	Numero de estabelecimentos Nombre d'établissements	Lã produzida Laine produite
			Leite vendido Lait vendu	Nota de leite vendida Crème du lait vendue	Manteiga Beurre	Queijo Fromage			
			— Litros Litres	— Litros Litres	— Kilos Kilo-grammes	— Kilos Kilo-grammes			
						Mil réis		Kilos Kilo-grammes	

ESTADO DO RIO

(CONCIA)

São Thiago do Boqueirão.....	712	6	34.180	—	120	1.230	535:960\$	141	98.200
São Vicente.....	1.052	87	18.800	—	5.950	6.080	1.709:270\$	46	52.160
Soledade.....	3.785	160	22.900	50	8.710	18.610	4.408:375\$	173	29.650
Taquara do Mundo Novo.....	3.194	91	171.600	—	34.880	2.194	630:200\$	1	60
Taquary.....	1.136	109	277.070	32	23.520	360	1.565:662\$	10	3.250
Torres.....	362	1	6.000	—	—	—	15:000\$	1	200
Triumpho.....	261	18	658.000	—	600	4.606	351:500\$	12	1.130
Uruguayana.....	610	119	3.656.800	—	11.160	33.741	12.659:774\$	391	128.520
Vaccaria.....	1.928	346	109.170	301	14.340	26.277	14.533:015\$	307	29.700
Venancio Ayres.....	2.222	41	68.350	80	9.760	668	226:250\$	6	690
Viamão.....	720	187	94.870	50	2.840	3.996	6.390:600\$	1	1.800

ESTADO DE SAN

Araranguá.....	3.056	72	52.757	—	3.424	2.031	415:470\$	72	1.382
Biguaçu.....	395	7	15.800	—	220	120	43:500\$	—	—
Blumenau.....	7.938	6.519	3.627.635	14.357	188.756	263.850	18.022:713\$	50	835
Brusque.....	200	257	430.945	2.016	29.423	25.617	1.946:870\$	4	204
Camboriú.....	185	2	1.230	—	42	60	17:500\$	—	—
Campo Alegre.....	270	7	12.430	—	92	40	38:500\$	2	86
Campos Novos.....	812	41	138.300	—	672	2.432	632:900\$	31	1.116
Chapecó.....	326	10	13.225	—	54	4.804	977:400\$	4	215
Cruzero.....	620	47	51.447	25	1.309	8.050	351:050\$	5	326
Curitybanos.....	280	116	20.824	30	602	20.840	2.344:350\$	25	1.249
Florianópolis.....	147	39	75.158	—	—	—	—	—	—
Garopaba.....	122	—	—	—	—	—	—	—	—
Imaruhy.....	490	208	16.895	10	4.466	410	890:974\$	14	395
Itajohy.....	1.771	456	651.930	101	17.611	5.277	1.162:785\$	7	131
Itayópolis.....	595	2	1.100	—	65	—	37:000\$	8	228
Jaguaruna.....	340	—	—	—	—	—	—	—	—
Joinville.....	2.608	1.545	1.246.170	5.957	126.692	29.624	6.018:050\$	3	73

dos nos estabelecimentos rurais recenseados em 1 de Setembro de 1920

tus dans les établissements ruraux recensés au 1^{er} Septembre 1920

Valor dos estabelecimentos Valeur des établissements Mil réis	ANIMAES NASCIDOS ANIMAUX NÉS						ANIMAES ABATIDOS ANIMAUX ABATTUS			
	Especie bovina	Especie equina	Especie asinina e mular	Especie ovina	Especie caprina	Especie suina	Especie bovina	Especie ovina	Especie caprina	Especie suina
	Espèce bovine	Espèce chevaline	Espèce asine et mulassière	Espèce ovine	Espèce caprine	Espèce porcine	Espèce bovine	Espèce ovine	Espèce caprine	Espèce porcine
—	—	—	—	—	—	—	—	—	—	
Bazarras	Petros	Jumentos e burros	Cordaios	Cabritos	Leitões	Rezes e vitellos	Carnellos	Cabras	Porcos	
Veaux	Poulains	Ânes	Agneaux	Chevreaux	Cochons de lait	Beufs et veaux	Moutons	Chèvres	Cochons	

GRANDE DO SUL

SÃO — FIN)

5.636:030\$	19.310	997	179	10.299	258	832	5.955	4.178	51	521
3.104:662\$	31.963	1.134	97	3.620	176	5.272	9.580	1.230	34	3.299
3.542:210\$	17.253	2.659	1.604	4.839	822	30.621	5.205	1.856	168	21.441
27:000\$	3.526	461	671	187	115	30.233	1.117	49	24	20.672
241:330\$	3.355	430	139	521	19	22.038	954	206	12	13.290
31:000\$	412	45	31	155	4	1.534	121	45	2	662
318:200\$	1.922	276	43	334	22	878	332	128	5	459
61.194:900\$	94.201	3.668	1.661	162.340	1.709	1.693	23.442	60.918	221	788
12.374:240\$	23.114	2.896	2.932	9.351	302	9.732	4.030	3.603	95	5.372
79:600\$	1.889	279	319	245	75	5.413	945	89	18	3.059
80:000\$	29.346	140	60	5.462	39	7.006	4.010	2.042	8	4.105

TA CATHARINA

306:000\$	2.850	475	137	1.217	274	30.041	1.204	339	268	22.164
—	739	50	12	12	83	1.528	259	11	63	1.184
185:000\$	7.850	715	138	1.083	233	41.611	2.844	115	183	25.619
64:500\$	680	91	18	151	146	5.384	303	125	128	3.185
—	70	16	14	4	20	402	51	—	20	216
11:500\$	361	81	19	61	74	2.301	241	6	40	1.417
818:451\$	3.249	511	241	1.154	238	6.318	1.688	843	148	3.615
32:356\$	2.873	468	181	106	286	4.961	1.144	91	281	4.381
62:000\$	617	293	157	341	76	10.417	388	295	47	7.543
586:600\$	5.265	1.178	1.190	1.243	121	8.115	2.413	670	119	5.133
—	187	15	13	8	86	341	113	7	85	218
—	63	12	9	41	28	241	29	28	20	149
40:200\$	635	38	36	411	38	5.694	357	277	21	2.425
27:050\$	1.406	89	84	144	81	5.381	609	130	78	1.336
134:000\$	348	84	11	232	180	3.841	103	217	154	2.194
—	579	65	19	40	11	1.017	292	40	10	661
8:600\$	2.404	281	41	81	81	15.094	1.482	28	80	5.417

VII—Produção de laticínios e de lã, numero de animais nascidos e abati

Production de laitages et de laine, nombre d'animaux nés et abati

MUNICIPIOS MUNICIPES	Numero de estabelecimentos rurais recenseados Nombre d'établissements ruraux recensés	LACTICÍNIOS LAITAGES						LÃ LAINE	
		Numero de estabelecimentos Nombre d'établissements	PRODUÇÃO PRODUCTION				Valor dos estabelecimentos Valeur des établissements	Numero de estabelecimentos Nombre d'établissements	Lã produzida Laine produite
			Leite vendido Lait vendu	Nata de leite vendida Crème du lait vendue	Manteiga Beurre	Queijo Fromage			
			— Litros Litres	— Litros Litres	— Kilos Kilo-grammes	— Kilos Kilo-grammes			
—	—	—	—	—	—	—	—	—	

ESTADO DE SAN

(CONCLU

Lages.....	1.612	523	1.539.077	9.105	47.256	201.580	14.863:065\$	172	5.068
Laguna.....	203	1	1.800	—	—	—	25:000\$	2	65
Mafra.....	413	—	—	—	—	—	—	—	—
Nova Trento.....	781	135	157.005	—	1.186	2.263	277:977\$	—	—
Orieans.....	1.025	56	63.766	50	579	3.982	483:800\$	13	312
Palhoça.....	1.051	422	112.260	797	13.656	2.748	1.854:434\$	25	393
Paraty.....	492	113	47.700	1.601	6.500	1.040	452:391\$	—	—
Porto Bello.....	72	3	6.355	—	—	130	73:000\$	—	—
Porto União.....	617	140	571.645	800	2.321	8.888	3.667:770\$	5	329
Santa Cruz de Canoinhas.....	616	14	15.201	—	356	1.090	577:200\$	20	631
São Bento.....	853	319	79.470	512	16.915	268	690:000\$	4	142
São Francisco.....	282	12	18.002	—	8:0	340	109:810\$	1	10
São Joaquim da Costa da Serra.....	477	305	75.105	—	1.370	41.229	10.160:125\$	97	2.216
São José.....	599	30	127.580	—	393	—	392:800\$	1	15
Tijucas.....	638	51	12.967	20	567	417	157:815\$	2	11
Tubarão.....	2.558	205	98.189	150	2.898	4.615	642:950\$	36	593
Urussanga.....	1.197	29	23.812	—	380	1.561	88:950\$	19	789

ESTADO DE

Agudos.....	312	15	41.494	—	601	1.050	2.613:500\$	2	85
Albuquerque Lins.....	220	13	70.138	—	—	3.050	3.175:000\$	—	—
Altinópolis.....	105	37	111.068	—	—	27.470	4.998:000\$	—	—
Amparo.....	697	21	109.065	—	500	3.100	2.941:000\$	3	98
Angatuba.....	174	12	107.156	6	36	1.900	654:000\$	2	58
Anhemby.....	151	24	9.860	—	—	45.510	401:000\$	—	—
Annapolis.....	65	8	48.804	—	—	688	2.950:000\$	—	—
Apiahy.....	305	40	124.222	—	140	2.616	509:000\$	—	—
Araçariçuama.....	358	1	2.000	—	—	—	20:000\$	1	50
Araraquara.....	748	29	275.494	—	1.330	3.240	7.296:020\$	2	98
Araras.....	296	28	174.736	—	1.800	14.320	8.585:654\$	3	210

dos nos estabelecimentos rurais recenseados em 1 de Setembro de 1920

tus dans les établissements ruraux recensés au 1^{er} Septembre 1920

Valor dos estabelecimentos Valeur des établissements Mil réis	ANIMAES NASCIDOS ANIMAUX NÉS						ANIMAES ABATIDOS ANIMAUX ABATTUS			
	Especie bovina Espèce bovine Bozerras Veaux	Especie equina Espèce chevaline Potros Poulains	Especie asinina e mular Espèce asine et mulassière Jumentos e burros Ânes	Especie ovina Espèce ovine Cordeiros Agneaux	Especie caprina Espèce caprine Cabritos Chevreaux	Especie suína Espèce porcine Leitões Cochons de lait	Especie bovina Espèce bovine Rezes e vitellos Bœufs et veaux	Especie ovina Espèce ovine Carneiros Moutons	Especie caprina Espèce caprine Cabras Chèvres	Especie suína Espèce porcine Porcos Cochons

TA CATHARINA

SÃO - FIM)

9.052:240\$	36.628	4.841	1.694	7.325	480	20.118	7.930	2.192	162	7.909
31:500\$	33	54	12	72	4	1.206	13	47	4	416
—	857	79	84	64	96	2.546	316	49	28	341
—	204	8	29	6	498	3.147	178	3	237	1.146
153:700\$	897	164	141	324	190	15.617	449	198	98	4.219
293:910\$	2.297	301	183	209	450	9.194	647	68	136	3.954
—	252	24	14	22	41	2.417	161	19	40	415
—	52	8	7	6	54	254	21	4	25	61
152:500\$	2.045	694	241	303	220	6.412	450	124	125	2.694
735:300\$	1.738	409	198	528	161	6.346	1.383	495	141	2.101
147:800\$	959	110	84	132	81	3.415	214	37	28	491
10:000\$	1.038	8	10	4	13	641	125	4	11	564
6.112:800\$	14.035	941	234	2.821	60	8.264	4.446	874	22	3.294
10:000\$	876	170	49	10	184	3.209	323	6	132	1.419
4:000\$	358	24	24	15	124	2.194	198	6	65	1.121
92:000\$	2.241	178	148	615	556	21.998	1.185	184	197	14.565
146:600\$	1.462	181	98	755	631	17.373	419	98	486	6.330

SÃO PAULO

430:000\$	1.244	213	384	103	394	3.499	133	66	179	1.934
—	1.963	43	74	29	277	4.053	186	11	50	2.449
—	2.835	138	254	81	204	5.059	173	3	152	4.278
630:000\$	971	246	675	201	1.501	9.460	60	40	538	5.551
210:000\$	720	136	272	49	53	2.113	128	4	31	1.549
—	840	47	81	11	49	1.618	66	6	28	1.037
—	1.049	103	283	59	278	1.419	283	23	55	1.314
—	853	401	446	219	392	8.975	181	20	158	3.412
25:000\$	40	21	120	100	349	1.036	12	14	29	217
1.400:000\$	5.433	357	975	208	836	11.805	478	19	362	8.236
758:200\$	3.299	271	538	302	465	6.273	398	118	295	3.173

VII — Produção de laticínios e de lã, numero de animais nascidos e abati

Production de laitages et de laine, nombre d'animaux nés et abati

MUNICIPIOS MUNICIPES	Numero de estabelecimentos rurais recenseados Nombre d'établissements ruraux recensés	LACTICINIOS LAITAGES					LÃ LAINE		
		Numero de estabelecimentos Nombre d'établissements	PRODUÇÃO PRODUCTION				Valor dos estabelecimentos Valeur des établissements	Numero de estabelecimentos Nombre d'établissements	Lã produzida Laine produite
			Leite vendido Lait vendu	Nata do leite vendida Crème du lait vendue	Manteiga Beurre	Queijo Fromage			
			— Litros Litres	— Litros Litres	— Kilos Kilo-grammes	— Kilos Kilo-grammes			
Areias.....	108	7	27.830	20	—	2.000	223.500\$	—	—
Ariaranha.....	178	14	46.370	—	130	580	2.266.000\$	—	—
Assis.....	526	53	171.820	—	220	3.570	2.498.295\$	1	20
Atibaia.....	495	9	28.530	—	—	921	308.650\$	1	47
Avahy.....	207	8	12.205	—	—	—	626.000\$	—	—
Avaré.....	520	21	85.963	—	110	2.670	814.000\$	—	—
Bananal.....	144	18	145.680	—	10.160	8.000	1.469.700\$	6	145
Bariry.....	608	14	27.250	—	—	1.620	742.000\$	—	—
Barra Bonita.....	124	8	16.660	—	—	—	2.187.500\$	—	—
Barretos.....	472	53	130.520	—	600	10.320	8.954.300\$	2	88
Batataes.....	281	74	79.570	—	210	53.450	7.868.950\$	3	91
Baurú.....	123	19	66.000	—	248	9.510	1.659.000\$	1	22
Bebedouro.....	456	57	338.293	120	255	25.389	8.053.000\$	—	—
Bica de Pedra.....	185	6	16.838	—	—	—	1.667.000\$	—	—
Bóia Esperança.....	161	16	37.142	30	165	5.190	2.478.000\$	2	200
Bom Successo.....	34	8	12.150	—	—	2.720	870.000\$	1	25
Botucatu.....	231	16	71.000	—	120	19.520	2.743.000\$	—	—
Bragança.....	395	3	14.160	—	—	360	500.000\$	1	35
Brodowski.....	70	15	50.460	—	—	3.080	3.110.000\$	4	61
Brotas.....	367	29	45.317	—	168	7.260	1.646.240\$	3	104
Buquira.....	129	6	20.625	—	—	10.720	308.000\$	—	—
Cabreúva.....	119	2	12.800	—	—	—	120.000\$	2	35
Caçapava.....	242	6	64.400	—	150	—	890.000\$	1	20
Cachoeira.....	79	20	396.130	—	—	—	914.200\$	—	—
Caconde.....	337	42	45.040	—	120	25.990	4.886.500\$	11	88
Cajuru.....	396	68	278.699	—	1.000	81.045	4.915.200\$	4	33
Campinas.....	837	159	1.607.385	—	24.729	5.832	12.534.417\$	14	320
Campo Largo de Sorocaba.....	189	8	25.160	—	—	4.400	131.000\$	—	—
Campos Novos do Paranapanema.....	363	9	6.010	—	—	2.260	224.500\$	3	120
Cananéia.....	299	—	—	—	—	—	—	—	—

ESTADO DE

(CONTINUA)

dos nos estabelecimentos rurais recenseados em 1 de Setembro de 1920

tus dans les établissements ruraux recensés au 1^{er} Septembre 1920

Valor dos estabelecimentos Valeur des établissements	ANIMAES NASCIDOS ANIMAUX NÉS						ANIMAES ABATIDOS ANIMAUX ABATTUS			
	Especie bovina Espèce bovine	Especie equina Espèce chevaline	Especie asinina e mular Espèce asine et mulassière	Especie ovina Espèce ovine	Especie caprina Espèce caprine	Especie suína Espèce porcine	Especie bovina Espèce bovine	Especie ovina Espèce ovine	Especie caprina Espèce caprine	Especie suína Espèce porcine
Mil réis	Bezerros Veaux	Polros Poulains	Jumentos e burros Ânes	Cordeiros Agneaux	Cabritos Chevreaux	Leitões Cochons de lait	Rezes e vitellos Beufs et veaux	Carneiros Moutons	Cabras Chèvres	Porcos Cochons

SÃO PAULO

ÇÃO -- SUITE)

—	358	65	127	79	29	377	62	16	12	31
—	1.348	77	133	11	310	4.320	51	7	44	3.008
45:000\$	654	157	276	72	633	15.746	26	15	130	5.598
6:000\$	547	144	255	135	525	3.280	123	56	185	1.712
—	476	166	360	45	345	5.427	78	36	202	3.622
—	2.246	263	393	57	369	3.493	647	30	170	2.273
909:000\$	975	178	252	366	354	1.316	54	174	115	1.043
—	1.787	45	121	70	1.428	14.123	402	49	435	8.460
—	256	41	213	13	551	3.260	20	6	211	2.289
120:000\$	9.256	414	1.122	183	656	10.154	1.217	172	251	7.015
670:000\$	4.521	234	329	128	196	7.596	188	53	104	5.292
10:000\$	1.773	151	169	182	474	2.574	242	61	234	2.100
—	5.955	208	405	58	239	6.445	293	17	133	4.891
—	109	8	20	7	331	2.602	10	2	13	1.896
602:000\$	1.847	167	320	250	396	3.689	158	16	187	1.400
50:000\$	619	197	368	85	98	2.032	54	23	86	1.340
—	6.034	263	440	127	799	4.203	893	25	176	2.825
60:000\$	600	197	385	149	491	6.993	142	20	185	5.530
610:000\$	645	66	112	49	162	1.840	187	22	149	1.750
58:000\$	3.150	338	482	139	623	4.359	246	48	264	2.815
—	284	101	154	57	189	706	16	16	47	401
118:000\$	133	25	67	65	261	1.493	52	29	180	992
100:000\$	825	64	138	10	44	693	437	1	5	166
—	344	35	74	9	12	316	34	2	2	243
374:300\$	2.313	224	546	228	469	9.403	321	22	48	7.868
298:000\$	5.211	331	453	76	237	3.897	421	24	126	3.310
4.426:000\$	5.689	421	984	491	1.624	14.840	420	136	373	7.897
—	375	52	122	33	109	1.185	66	4	7	266
21:000\$	1.299	162	326	220	201	6.835	135	18	8	4.859
—	42	21	49	14	124	2.184	35	10	78	1.298

VII — Produção de laticínios e de lã, numero de animais nascidos e abati

Production de laitages et de laine, nombre d'animaux nés et abati

MUNICIPIOS MUNICIPES	Numero de estabelecimentos rurais reconseados Nombre d'établissements ruraux recensés	LACTICINIOS LAITAGES						LÃ LAINE	
		Numero de estabelecimentos Nombre d'établissements	PRODUÇÃO PRODUCTION				Valor dos estabelecimentos Valeur des établissements	Numero de estabelecimentos Nombre d'établissements	Lã produzida Laine produite
			Leite vendido Lait vendu	Mata de leite vendida Crème du lait vendue	Manteiga Beurre	Queijo Fromage			

ESTADO DE

(CONTINUA)

Capão Bonito do Paranapanema.....	300	3	12.110	—	—	403	107:000\$	1	20
Capivary.....	196	18	17.642	—	641	990	2.224:000\$	2	85
Caraguatatuba.....	14	—	—	—	—	—	—	—	—
Casa Branca.....	391	85	497.883	350	253	42.212	6.404:401\$	3	70
Catanduva.....	303	13	35.260	—	—	1.786	1.151:000\$	—	—
Cerqueira Cesar.....	154	10	5.090	—	1.900	2.340	1.530:000\$	3	131
Conceição de Monte Alegre.....	523	24	8.120	—	100	12.576	2.088:200\$	2	112
Conchas.....	760	16	70.730	500	50	4.382	429:700\$	—	—
Cravinhos.....	85	15	59.635	—	4.200	3.588	6.354:382\$	1	73
Cruzeiro.....	157	30	1.624.519	—	1.202	1.500	2.593:500\$	—	—
Cunha.....	797	40	63.960	—	—	1.344	456:400\$	1	80
Cutia.....	817	16	12.570	—	78	244	417:500\$	5	176
Descalvado.....	303	34	224.565	—	160	5.957	7.469:950\$	5	215
Dourado.....	85	—	—	—	—	—	—	—	—
Dous Corregos.....	495	55	137.000	—	490	21.640	6.150:400\$	—	—
Espirito Santo do Pinhal.....	217	20	80.580	—	—	34.812	1.820:000\$	3	35
Espirito Santo do Turvo.....	113	2	13.460	—	—	1.000	200:000\$	—	—
Fartura.....	361	11	27.480	—	220	880	643:170\$	2	25
Faxina.....	284	16	23.060	—	140	6.160	1.484:100\$	5	111
Franca.....	583	81	104.455	—	6.700	25.385	6.823:500\$	19	250
Guararema.....	901	1	1.000	—	—	—	450:000\$	—	—
Guaratinguetá.....	493	71	545.552	—	362	4.590	3.081:600\$	12	163
Guarehy.....	307	13	15.835	—	—	1.547	257:000\$	2	54
Guariba.....	60	7	17.220	—	—	1.500	1.178:000\$	3	74
Guarulhos.....	155	17	168.730	400	150	2.800	291:000\$	—	—
Ibitinga.....	803	67	98.155	—	965	10.930	1.984:460\$	1	45
Igarapava.....	317	58	33.441	600	880	23.187	9.215:001\$	9	179
Igaratá.....	355	4	13.495	—	—	—	41:600\$	—	—
Iguape.....	1.678	14	41.755	—	135	4.770	968:500\$	—	—
Indaialuba.....	240	23	44.801	—	1.816	—	2.423:000\$	2	103

dos nos estabelecimentos rurais recenseados em 1 de Setembro de 1920

tus dans les établissements ruraux recensés au 1^{er} Septembre 1920

Valor dos estabelecimentos Valeur des établissements	ANIMAES NASCIDOS ANIMAUX NÉS						ANIMAES ABATIDOS ANIMAUX ABATTUS				
	Especie bovina Espèce bovine	Especie equina Espèce chevaline	Especie asinina e mular Espèce asine et mulassière	Especie ovina Espèce ovine	Especie caprina Espèce caprine	Especie suína Espèce porcine	Especie bovina Espèce bovine	Especie ovina Espèce ovine	Especie caprina Espèce caprine	Especie suína Espèce porcine	
Mil réis	Bezerros Veaux	Potros Poulains	Jumentos e burros Ânes	Cordeiros Agneaux	Cabritos Chevreaux	Leitões Cochons de lait	Rezes e vitellos Bœufs et veaux	Carneiros Moutons	Cabras Chèvres	Porcos Cochons	

SÃO PAULO

ÇÃO - SUITE)

4:000\$	4.501	764	1.302	287	189	3.547	330	115	40	3.185
460:000\$	1.371	58	138	151	531	4.616	455	28	116	3.248
—	28	3	4	5	9	243	15	—	—	13
1.094:999\$	5.893	425	673	80	523	8.958	612	17	182	6.011
—	903	117	217	8	49	3.896	161	6	17	1.798
542:000\$	801	75	115	72	156	2.394	92	47	74	1.756
30:000\$	3.723	488	111	432	402	13.178	382	17	104	4.192
—	1.588	120	318	29	196	2.521	114	8	17	882
624:000\$	1.944	149	243	92	1.353	5.848	146	82	193	2.812
—	1.303	75	144	20	28	607	332	14	10	518
26:000\$	1.099	334	521	405	696	13.370	304	132	127	11.509
46:000\$	271	132	241	220	487	2.396	64	22	59	973
2.680:000\$	3.445	339	233	213	969	6.930	468	32	121	1.513
—	564	61	146	56	434	2.541	40	12	88	840
—	3.362	214	858	89	476	6.200	788	37	108	3.931
690:000\$	1.452	197	377	94	1.095	8.503	245	72	251	3.355
—	515	64	157	23	164	1.894	61	11	12	186
33:000\$	352	227	446	89	399	9.830	44	28	162	4.036
204:200\$	2.652	436	940	161	191	4.480	110	11	31	2.083
958:000\$	9.040	379	566	358	528	9.819	532	65	137	7.140
—	360	204	239	130	956	6.006	126	46	547	5.641
457:900\$	3.735	228	417	339	190	1.794	211	71	36	1.564
54:000\$	584	126	250	109	152	2.139	50	20	17	910
1.380:000\$	812	36	65	73	199	1.807	124	32	103	965
—	213	169	169	112	208	4.695	61	41	15	1.412
30:000\$	3.259	261	421	162	597	8.952	221	19	319	4.837
921:500\$	7.027	253	438	539	286	6.754	1.446	252	244	2.996
—	136	99	212	75	235	2.230	84	31	149	1.558
—	1.041	245	74	62	251	6.813	351	31	77	2.408
51:000\$	1.058	25	79	63	426	4.063	210	6	169	2.560

dos nos estabelecimentos rurais recenseados em 1 de Setembro de 1920

tus dans les établissements ruraux recensés au 1^{er} Septembre 1920

Valor dos estabelecimentos Valeur des établissements	ANIMAES NASCIDOS ANIMAUX NÉS						ANIMAES ABATIDOS ANIMAUX ABATTUS			
	Especie bovina Espèce bovine	Especie equina Espèce chevaline	Especie asinina e mular Espèce asine et mulassière	Especie ovina Espèce ovine	Especie caprina Espèce caprine	Especie suína Espèce porcine	Especie bovina Espèce bovine	Especie ovina Espèce ovine	Especie caprina Espèce caprine	Especie suína Espèce porcine
Mil réis	Bezerros Veaux	Potros Poulains	Jumentos e burros Ânes	Cordaíros Agneaux	Cabritos Chevreux	Leitões Cochons de lait	Rezes e vitellos Boeufs et veaux	Carneiros Moutons	Cabras Chèvres	Porcos Cochons

SÃO PAULO

CAO - SUITE)

—	233	51	126	36	299	3.265	60	10	186	2.533
22:000\$	475	165	251	58	137	4.359	85	8	18	2.266
—	1.974	129	241	35	118	3.634	164	7	120	1.045
—	13	2	—	4	8	313	8	—	4	61
18:000\$	158	68	133	298	108	1.658	12	22	14	980
244:065\$	2.501	317	656	193	316	4.305	461	2	74	2.677
350:000\$	1.295	172	573	227	842	6.787	264	67	505	4.987
15:000\$	6.175	469	419	89	371	14.313	404	6	78	6.217
260:500\$	1.836	760	657	274	1.993	32.027	388	118	741	12.176
171:410\$	1.050	128	290	105	169	2.614	82	28	71	590
340:000\$	1.161	103	522	202	1.043	6.285	180	38	513	5.477
—	1.639	127	274	33	287	2.061	54	5	283	1.798
562:000\$	10.269	224	294	116	240	10.612	987	6	197	9.250
3.925:000\$	12.686	514	1.131	323	854	17.320	534	100	444	13.346
—	588	88	125	31	229	1.718	51	—	20	313
220:600\$	2.164	129	246	108	1.990	15.910	377	29	814	6.578
80:600\$	151	22	114	20	63	1.662	26	5	44	660
1.160:000\$	2.658	117	238	89	235	2.439	326	17	13	1.238
—	691	24	35	6	8	136	76	—	4	110
19:000\$	592	115	275	59	313	4.714	27	23	204	3.532
500:000\$	973	64	253	145	614	3.513	193	108	463	2.557
—	166	45	112	52	471	1.750	113	13	26	1.377
135:000\$	312	119	286	154	147	2.021	197	70	31	1.599
50:000\$	817	31	117	34	294	1.716	100	2	132	1.382
40:000\$	936	67	172	32	46	782	191	4	12	388
577:500\$	2.211	218	795	158	630	6.979	286	37	449	6.322
620:500\$	4.092	244	855	245	826	6.843	274	73	326	5.716
373:000\$	1.863	138	251	130	71	742	1.364	12	18	305
320:000\$	3.985	225	764	198	481	5.938	241	68	259	4.516
—	342	26	161	67	510	1.279	36	29	139	1.039

VII — Produção de laticínios e de lã, numero de animais nascidos e abat

Production de laitages et de laine, nombre d'animaux nés et abat

MUNICIPIOS MUNICIPES	Numero de estabelecimentos rurais recensados Nombre d'établissements ruraux recensés	LACTICINIOS LAITAGES						LÃ LAINE	
		Numero de estabelecimentos Nombre d'établissements	PRODUÇÃO PRODUCTION				Valor dos estabelecimentos Valeur des établissements Mil réis	Numero de estabelecimentos Nombre d'établissements	Lã produzida Laine produite Kilos Kilogrammes
			Leite vendido Lait vendu Litros Litres	Nata de leite vendida Crème du lait vendue Litros Litres	Manteiga Beurre Kilos Kilogrammes	Queijo Fromage Kilos Kilogrammes			
			—	—	—	—			

ESTADO DE

(CONTINUA)

Mococa.....	208	42	285.619	4.000	232	15.630	5.355:600\$	3	58
Mogy das Cruzes.....	1.585	6	24.790	—	—	16	80:200\$	1	45
Mogy-Guassú.....	309	30	22.161	—	1.410	9.906	1.611:200\$	1	15
Mogy-Mirim.....	900	96	158.507	200	7.318	16.740	7.690:200\$	6	164
Monte Alto.....	873	45	55.405	—	150	10.087	3.725:500\$	3	138
Monte Azul.....	247	26	56.925	—	115	14.430	1.712:600\$	3	60
Monte Mór.....	384	14	12.715	—	2.180	1.492	593:200\$	—	—
Natividade.....	108	—	—	—	—	—	—	—	—
Nazareth.....	580	4	8.800	—	—	—	51:000\$	—	—
Novo Horizonte.....	620	40	21.000	—	456	9.474	1.665:000\$	6	138
Oleo.....	120	10	19.775	—	110	1.858	215:000\$	—	—
Olympia.....	950	50	52.676	—	3.235	8.942	6.238:100\$	7	171
Orlandia.....	534	78	19.837	—	385	34.665	7.858:900\$	11	248
Ourinhos.....	29	4	41.700	—	—	128	279:500\$	—	—
Palmeiras.....	56	8	26.020	—	—	670	1.677:000\$	—	—
Palmital.....	332	4	13.375	—	—	—	192:600\$	—	—
Parahybuna.....	312	9	19.940	—	—	3.000	1.000:000\$	—	—
Parnahyba.....	147	7	29.800	—	—	—	127:000\$	1	118
Patrocínio do Sapucahy.....	189	32	112.900	—	13.500	7.615	4.408:000\$	8	235
Pederneiras.....	1.040	158	42.205	—	425	100.967	7.373:500\$	6	73
Pedreira.....	43	6	27.905	—	130	—	881:000\$	1	25
Pennapolis.....	1.814	38	188.240	150	1.650	10.350	3.523:181\$	2	66
Pereiras.....	583	53	76.550	—	—	19.072	917:200\$	—	—
Piedade.....	807	78	35.256	—	—	3.431	1.109:000\$	10	155
Pilar.....	475	1	—	—	—	80	8:000\$	3	55
Pindamonhangaba.....	132	4	14.550	—	—	500	430:000\$	2	125
Pinheiros.....	52	6	79.200	—	—	—	595:000\$	2	43
Piquete.....	51	5	94.000	—	—	1.300	306:500\$	—	—
Piracaia.....	454	13	28.946	—	—	2.650	573:000\$	1	120
Piracicaba.....	1.118	63	73.559	12	193	4.908	3.531:640\$	1	22

dos nos estabelecimentos ruraes recenseados em 1 de Setembro de 1920

tus dans les établissements ruraux recensés au 1^{er} Septembre 1920

Valor dos estabelecimentos Valeur des établissements	ANIMAES NASCIDOS ANIMAUX NÉS						ANIMAES ABATIDOS ANIMAUX ABATTUS			
	Especie bovina Espèce bovine	Especie equina Espèce chevaline	Especie asinina e mular Espèce asine et mulassière	Especie ovina Espèce ovine	Especie caprina Espèce caprine	Especie suina Espèce porcine	Especie bovina Espèce bovine	Especie ovina Espèce ovine	Especie caprina Espèce caprine	Especie suina Espèce porcine
Mil réis	Bezerros Veaux	Potros Poulains	Jumentos e burros Ânes	Cordeiros Agneaux	Cabritos Chevreaux	Leitões Cochons de lait	Rezes e vitellos Bœufs et veaux	Carneiros Moutons	Cabres Chèvres	Porcos Cochons

SÃO PAULO

(SÃO - SUITE)

122:000\$	3.574	238	603	125	1.228	8.552	410	16	420	4.746
24:000\$	596	429	648	275	329	7.741	11	28	90	6.019
10:000\$	3.449	167	242	159	154	2.646	112	20	35	380
1.990:000\$	6.927	512	1.140	390	802	12.684	365	204	452	9.518
260:000\$	7.889	383	1.061	118	642	16.204	368	52	424	10.956
90:000\$	1.882	62	227	65	53	2.677	126	11	16	2.156
—	1.067	51	346	35	164	2.312	89	7	44	1.568
—	87	52	108	47	63	1.056	11	8	46	970
—	1.054	147	563	187	734	3.989	148	12	34	2.795
206:000\$	4.992	312	214	160	188	9.075	122	10	65	4.825
—	249	53	136	17	203	953	33	6	16	646
343:000\$	14.237	525	1.083	240	660	12.477	506	196	67	8.830
1.540:900\$	13.103	536	1.366	323	444	12.305	463	79	259	8.054
—	197	18	38	4	15	522	76	—	—	275
—	635	45	165	42	351	1.744	119	31	100	1.096
—	925	72	125	44	123	5.376	115	—	14	1.423
—	531	144	183	34	199	4.193	22	14	54	2.189
50:000\$	252	68	142	101	268	897	91	22	64	722
1.795:000\$	3.628	142	161	151	192	2.397	397	24	98	1.604
72:000\$	6.595	383	729	183	1.091	14.587	343	32	445	8.936
120:000\$	167	6	98	28	278	1.454	68	12	61	1.006
60:000\$	2.863	276	908	67	427	18.150	206	32	102	11.264
—	623	128	423	102	285	3.290	75	22	49	2.330
192:500\$	611	212	739	126	936	4.702	91	28	217	4.030
104:000\$	599	107	232	66	237	1.826	42	10	25	610
520:000\$	941	179	274	294	100	1.206	122	62	16	335
182:500\$	276	36	84	17	34	174	62	8	18	96
—	348	25	56	3	8	377	21	—	—	106
150:000\$	568	127	390	129	382	2.278	23	23	71	2.071
150:000\$	4.471	266	776	225	992	8.731	199	49	272	5.810

VII—Produção de lacticínios e de lã, numero de animais nascidos e abati

Production de laitages et de laine, nombre d'animaux nés et abut

MUNICIPIOS MUNICIPES	Numero de estabe- lecimentos rurges re- conseedos Nombre d'éta- blis- sements ruraux recensés	LACTICINIOS LAITAGES					LÃ LAINE		
		Numero de estabeleci- mentos Nombre d'éta- blis- sements	PRODUÇÃO PRODUCTION				Valor dos estabeleci- mentos Valeur des éta- blis- sements	Numero de estabeleci- mentos Nombre d'éta- blis- sements	Lã produzida Laine produite Kilos Kilo- grammes
			Leite vendido Lait vendu — Litros Litres	Nata de leite ven- dida Crème du lait ven- due — Litros Litres	Manteiga Beurre — Kilos Kilo- grammes	Queijo Fromage — Kilos Kilo- grammes			

ESTADO DE

(CONTINUA)

Pirajá.....	725	37	52.790	—	720	12.725	3.441:000\$	5	74
Pirajuhy.....	727	18	61.147	—	—	5.650	4.468:655\$	2	25
Pirassununga.....	339	57	129.540	—	3.600	28.556	3.246:500\$	5	207
Piratininga.....	260	17	12.450	—	—	6.260	1.153:000\$	3	195
Pitangueiras.....	326	71	97.400	—	720	58.343	4.762:500\$	5	71
Platina.....	266	18	26.600	—	—	7.059	606:000\$	7	115
Porto Feliz.....	310	15	55.580	—	—	4.680	903:000\$	—	—
Porto Ferreira.....	60	24	91.480	—	4.050	9.850	2.544:400\$	1	45
Queluz.....	86	21	145.755	348	170	4.780	847:500\$	—	—
Redempção.....	108	—	—	—	—	—	—	—	—
Ribeira.....	275	2	9.480	—	—	145	12:300\$	—	—
Ribeirão Bonito.....	88	3	12.975	—	870	160	3.650:000\$	2	18
Ribeirão Branco.....	143	8	14.955	—	—	450	93:200\$	6	57
Ribeirão Preto.....	254	51	412.600	—	1.560	4.773	15.513:880\$	4	693
Rio Bonito.....	214	5	10.200	—	186	1.270	79:000\$	—	—
Rio Claro.....	803	65	1.289.973	360	39.629	12.246	4.427:616\$	4	478
Rio das Pedras.....	167	7	41.800	—	200	900	926:600\$	1	22
Rio Preto.....	4.378	220	259.450	1.450	2.500	95.075	15.093:300\$	35	476
Saõesopolis.....	850	5	11.506	—	—	—	21:400\$	—	—
Salto.....	147	2	17.750	—	—	—	16:500\$	—	—
Salto Grande do Paranapanema.....	363	3	13.450	—	—	—	34:050\$	1	13
Santa Adelia.....	401	20	73.910	—	—	6.850	1.632:001\$	1	30
Santa Barbara.....	191	26	53.262	—	1.788	1.205	1.131:500\$	—	—
Santa Barbara do Rio Pardo.....	289	8	16.300	—	1.602	378	215:500\$	2	458
Santa Branca.....	384	13	27.750	—	120	1.000	243:300\$	1	12
Santa Cruz da Conceição.....	188	8	37.000	—	450	860	1.198:830\$	—	—
Santa Cruz do Rio Pardo.....	262	15	48.458	—	100	615	1.946:000\$	4	55
Santa Izabel.....	383	3	17.160	—	—	—	86:000\$	—	—
Santa Rita do Passa Quatro.....	264	77	760.967	—	9.500	24.160	9.874:900\$	5	166
Santa Rosa.....	130	30	110.770	—	—	33.158	1.492:304\$	—	—

dos nos estabelecimentos rurais recenseados em 1 de Setembro de 1920

tüs dans les établissements ruraux recensés au 1^{er} Septembre 1920

Valor dos estabelecimentos Valeur des établissements	ANIMAIS NASCIDOS ANIMAUX NÉS						ANIMAIS ABATIDOS ANIMAUX ABATTUS			
	Especie bovina Espèce bovine	Especie equina Espèce chevaline	Especie asinina e mular Espèce asine et mulassière	Especie ovina Espèce ovine	Especie caprina Espèce caprine	Especie suína Espèce porcine	Especie bovina Espèce bovine	Especie ovina Espèce ovine	Especie caprina Espèce caprine	Especie suína Espèce porcine
Mil réis	Bezerros Veaux	Potros Poulains	Jumentos e burros Ânes	Cordeiros Agneaux	Cabritos Chevreaux	Leitões Cochons de lait	Bozões e vitellos Beufs et veaux	Cornelros Moutons	Cabras Chèvres	Porcos Cochons

SÃO PAULO

(CÁO — sobre)

—	26	52	54	59	31	165	16	12	2	74
2:500\$	1.092	162	46	65	90	1.681	90	17	35	765
—	1.054	337	349	23	96	3.589	120	8	29	2.084
—	72	9	47	5	36	992	14	—	18	292
120:500\$	1.599	197	398	249	259	3.924	380	52	143	2.916
40:400\$	106	31	57	13	27	407	17	—	6	58
2.225:000\$	5.446	364	563	258	934	6.402	246	65	361	2.693
827:500\$	6.629	381	653	359	953	16.262	131	46	594	10.313
585:000\$	1.066	123	165	165	715	4.740	158	31	330	1.967
292:000\$	1.147	63	108	41	185	1.507	54	—	22	1.491
45:000\$	234	41	142	64	59	338	42	59	23	240
1.086:00\$	3.944	410	661	1.277	711	15.931	252	62	160	10.790
—	1.659	184	208	63	246	3.101	47	55	272	2.444
—	642	115	270	217	349	4.024	114	131	115	2.557
—	1.889	178	338	65	1.645	8.417	127	49	889	4.979
230:500\$	1.676	723	963	524	1.044	7.353	640	181	740	5.780
—	573	83	142	99	102	1.258	178	13	25	490
50:000\$	2.175	175	415	68	397	2.544	133	17	230	1.963
545:000\$	2.196	227	144	324	208	13.139	148	65	46	10.461
50:000\$	308	173	355	86	150	1.888	35	11	8	1.739
—	4	2	4	18	19	70	—	—	—	—
2.050:000\$	2.547	185	324	118	1.800	6.160	73	34	536	3.457
—	7	1	2	4	5	35	—	—	—	30
—	286	9	36	18	20	796	64	—	—	160
300:000\$	785	107	519	162	639	6.289	114	126	378	4.256
807:450\$	4.316	242	595	38	961	6.006	414	24	781	3.208
—	268	120	145	80	146	1.210	25	60	15	520
64:000\$	798	315	521	99	669	9.362	52	24	341	7.783
8:000\$	1.114	74	141	105	133	1.672	113	77	60	738
65:000\$	4.644	218	342	53	196	7.392	332	22	44	4.715

dos nos estabelecimentos ruraes recenseados em 1 de Setembro de 1920

tus dans les établissements ruraux recensés au 1^{er} Septembre 1920

Valor dos estabelecimentos Valeur des établissements	ANIMAES NASCIDOS ANIMAUX NÉS						ANIMAES ABATIDOS ANIMAUX ABATTUS			
	Especie bovina Espèce bovine	Especie equina Espèce chevaline	Especie asinina e muar Espèce asine et mulassière	Especie ovina Espèce ovine	Especie caprina Espèce caprine	Especie suina Espèce porcine	Especie bovina Espèce bovine	Especie ovina Espèce ovine	Especie caprina Espèce caprine	Especie suina Espèce porcine
Mil réis	Bezerras Veaux	Potos Poulains	Jumentos e burros Ânes	Cordeiros Agneaux	Cabritos Chevreaux	Laltões Cochons de lait	— Bovês e vitellos Bœufs et veaux	— Carneiros Moutons	— Cabros Chèvres	— Porcos Cochons

SÃO PAULO

SÃO — FIN)

750:000\$	2.253	171	298	60	134	2.152	301	10	38	1.174
2.310:000\$	6.551	387	744	157	484	12.867	215	48	265	6.766
—	3.419	531	1.119	215	995	7.546	121	76	125	6.648
145:000\$	424	96	122	120	120	1.726	26	52	18	545
50:000\$	2.512	107	320	125	931	4.918	102	13	276	3.341
900:000\$	199	19	44	15	16	249	17	2	—	24
—	10	5	8	4	19	93	7	—	17	94
—	656	245	1.234	300	1.064	8.159	53	20	95	7.254
—	10	1	1	4	52	190	8	—	42	199
700:000\$	2.717	62	136	65	205	5.115	1.006	22	84	4.456
—	366	94	35	44	183	1.670	103	20	26	1.256
—	5	12	21	4	51	777	4	—	13	461
—	1.413	80	156	87	725	3.429	186	17	432	2.521

SERGIPE

—	969	136	188	2.015	683	1.355	346	120	158	516
—	3.270	430	95	2.304	2.092	1.009	867	173	197	210
—	230	50	4	45	23	25	20	4	12	16
—	1.282	112	38	612	74	299	414	26	34	177
—	1.321	122	19	705	105	364	480	276	40	128
—	1.494	216	105	1.037	633	362	909	597	375	202
—	2.203	165	57	4.023	4.094	792	468	765	744	194
—	1.441	226	27	698	126	232	230	154	114	173
—	287	32	10	118	57	131	85	29	43	52
—	334	11	4	352	10	87	190	23	2	32
—	1.057	34	14	179	22	198	294	130	17	163
118:500\$	5.247	321	61	3.495	4.090	754	423	582	443	253
130:000\$	5.985	803	653	11.245	9.458	4.886	965	3.069	2.333	2.607
—	1.128	202	38	1.639	553	984	257	323	192	253
—	814	36	12	328	27	352	142	39	20	108

VII—Produção de laticínios e de lã, numero de animais nascidos e abati

Production de laitages et de laine, nombre d'animaux nés et abat

MUNICIPIOS MUNICIPES	Numero de estabelecimentos rurais recenseados Nombre d'établissements ruraux recensés	LACTICINIOS LAITAGES					LÃ LAINE		
		Numero de estabelecimentos Nombre d'établissements	PRODUÇÃO PRODUCTION				Valor dos estabelecimentos Valeur des établissements	Numero de estabelecimentos Nombre d'établissements	Lã produzida Laine produite
			Leite vendido Lait vendu	Nota de leite vendida Crème du lait vendue	Manteiga Beurre	Queijo Fromage			
			Litros Litres	Litros Litres	Kilos Kilogrammes	Kilos Kilogrammes			
						Mil réis		Kilos Kilogrammes	

ESTADO DE

(CONCLU

Japaratuba.....	113	—	—	—	—	—	—	—	—
Lagarto.....	1.188	7	10.040	—	—	280	535:000\$	5	280
Laranjeiras.....	88	3	11.220	—	—	—	7:500\$	—	—
Maroim.....	38	17	125.260	—	—	120	593:000\$	—	—
Nossa Senhora das Dôres.....	649	9	140.230	—	—	340	288:700\$	—	—
Pacatuba.....	117	—	—	—	—	—	—	—	—
Porto da Folha.....	201	1	1.400	—	—	—	30:000\$	—	—
Propriá.....	259	142	328.900	—	1.628	11.826	1.819:800\$	—	—
Riachão.....	230	13	35.114	—	—	1.800	204:500\$	—	—
Riachuelo.....	68	—	—	—	—	—	—	—	—
Rosario.....	77	4	27.300	—	—	—	288:000\$	—	—
Santa Luzia.....	33	—	—	—	—	—	—	—	—
Santo Amaro.....	23	—	—	—	—	—	—	—	—
São Christovão.....	80	—	—	—	—	—	—	—	—
São Paulo.....	437	5	86.720	—	45	369	122:400\$	—	—
Siriry.....	168	11	93.850	—	173	195	155:000\$	—	—
Socorro.....	194	1	1.300	—	—	—	11:000\$	—	—
Villa Christina.....	105	1	27.200	—	—	—	100:000\$	—	—
Villa Nova.....	83	2	2.200	—	—	—	170:000\$	—	—

TERRITORIO

Cruzeiro do Sul.....	370	3	7.600	—	63	98	100:000\$	—	—
Rio Branco.....	34	2	4.200	—	—	30	47:000\$	—	—
Senna Madureira.....	373	10	15.190	—	70	110	229:500\$	—	—
Villa Seabra.....	165	—	—	—	—	—	—	—	—
Xapury.....	223	3	5.300	—	25	45	57:000\$	—	—

dos nos estabelecimentos rurais recenseados em 1 de Setembro de 1920

tus dans les établissements ruraux recensés au 1^{er} Septembre 1920

Valor dos estabelecimentos Valeur des établissements Mil réis	ANIMAES NASCIDOS ANIMAUX NÉS						ANIMAES ABATIDOS ANIMAUX ABATTUS				
	Especie bovina Espèce bovine — Bezerros Veaux	Especie equina Espèce chevaline — Potros Poulains	Especie asinina e mular Espèce asine et mulassière — Jumentos e burros Ânes	Especie ovina Espèce ovine — Cordeiros Agneaux	Especie caprina Espèce caprine — Cabritos Chevreaux	Especie suína Espèce porcine — Leitões Cochons de lait	Especie bovina Espèce bovine — Rezes e vitellos Bœufs et veaux	Especie ovina Espèce ovine — Carneiros Moutons	Especie caprina Espèce caprine — Cabras Chèvres	Especie suína Espèce porcine — Porcos Cochons	

SERGIPE

SÃO - FIN)

—	2.249	91	36	875	87	176	722	160	33	111
76:000\$	2.411	665	44	5.015	5.239	4.910	580	882	999	2.164
—	1.043	87	26	147	18	96	179	10	12	41
—	633	15	4	42	4	18	52	12	2	4
—	3.476	55	84	2.523	2.732	760	651	250	543	182
—	1.025	65	6	230	96	202	225	48	14	127
—	4.688	206	64	2.489	4.768	81	1.362	143	1.300	44
—	2.927	276	39	347	228	211	779	131	123	118
—	3.053	319	357	2.022	1.388	2.158	741	965	630	797
—	823	29	17	110	21	47	123	29	15	25
—	1.522	55	17	389	22	153	265	130	12	100
—	710	8	2	213	14	22	167	76	4	18
—	512	54	4	65	17	10	48	46	14	10
—	533	23	12	587	168	349	339	144	121	235
—	4.986	381	100	2.153	2.867	534	509	652	788	241
—	803	49	5	412	33	422	94	127	24	212
—	618	29	11	94	35	46	222	50	14	21
—	1.490	105	17	1.159	79	538	348	128	24	242
—	1.460	102	65	230	71	78	420	95	41	63

DO ACRE

—	457	81	23	229	64	2.187	95	68	12	1.227
—	321	4	3	57	18	530	84	17	3	383
—	848	17	25	432	75	1.178	158	91	34	720
—	662	12	21	357	49	1.533	161	104	21	824
—	614	8	12	320	32	1.346	241	99	9	1.075

INDICE

TABLE DES MATIÈRES

INDICE

TABLE DES MATIÈRES

INTRODUÇÃO	
	PAGS.
Superfície do Brazil e área recenseada..	V - XIX
Produção agrícola.....	XIX - XLII
Beneficiamento da produção agrícola..	XLII - XLIX
Produção florestal.....	XLIX - I
Produção animal.....	I - I,III
Valor da produção agrícola, florestal e animal.....	I,III - I,V

QUADROS GERAES

I - Superfície do Brazil e área dos estabelecimentos rurais recenseados em 1 de Setembro de 1920.....	3
II - Produção de cereaes e outras plantas alimenticias nos estabelecimentos rurais recenseados em 1 de Setembro de 1920 (Anno agricola de 1919 - 1920).....	4 - 5
III - Produção de plantas industriaes e de café, cacáo, côco e maniçoba nos estabelecimentos rurais recenseados em 1 de Setembro de 1920 (Anno agricola de 1919 - 1920)....	6 - 7
IV - Productos derivados da canna de açúcar e da mandioca e vinho produzido nos estabelecimentos rurais recenseados em 1 de Setembro de 1920 (Anno agricola de 1919 - 1920).....	8 - 9
V - Área cultivada nos estabelecimentos rurais recenseados em 1 de Setembro de 1920 (Anno agricola de 1919 - 1920).....	10 - 11
VI - Produção de mate e borracha, valor da produção florestal, cultura de abelhas e criação de aves domesticas nos estabelecimentos rurais recenseados em 1 de Setembro de 1920.....	12 - 13
VII - Produção de lacticínios e do número de animaes nascidos e abatido nos estabelecimentos rurais recenseados em 1 de Setembro de 1920.....	14 - 15
VIII - Distribuição proporcional dos estabelecimentos agricolas e das áreas occupadas com as varias culturas em relação ao total dos estabelecimentos recenseados e da área total cultivada.....	16 - 17

QUADROS PARCIAES

I - Produção de cereaes e outras plantas alimenticias nos estabelecimentos rurais recenseados em 1 de Setembro de 1920 (Anno agricola de 1919-1920).....	20 - 109
II - Produção de café, cacáo, côco e maniçoba nos estabelecimentos rurais recenseados em 1 de Setembro de 1920 (Anno agricola de 1919-1920)	110 - 155

INTRODUCTION	
	PAGS.
Superficie du Brésil et surface recensée	V - XIX
Production agricole.....	XIX - XLII
Bénéficiement de la production agricole	XLII - XLIX
Production forestière.....	XLIX - I
Production animale.....	I - I,III
Valeur de la production agricole, forestière et animale.....	I,III - I,V

TABLEAUX GÉNÉRAUX

I - Superfície do Brésil et surface des établissements ruraux recensés au 1 ^{er} Septembre 1920.....	3
II - Production de céréales et d'autres plantes alimentaires dans les établissements ruraux recensés au 1 ^{er} Septembre 1920 (Année agricole 1919 - 1920).....	4 - 5
III - Production de plantes industrielles et de café, cacao, coco et maniçoba dans les établissements ruraux recensés au 1 ^{er} Septembre 1920 (Année agricole 1919 - 1920)...	6 - 7
IV - Produits dérivés de la canne à sucre et du manioc et vin produit dans les établissements ruraux recensés au 1 ^{er} Septembre 1920 (Année agricole 1919 - 1920).....	8 - 9
V - Surface cultivée dans les établissements ruraux recensés au 1 ^{er} Septembre 1920 (Année agricole 1919 1920).....	10 - 11
VI - Production du mate et de caoutchouc, valeur de la production forestière, culture d'abeilles et élevage de volailles dans les établissements ruraux recensés au 1 ^{er} Septembre 1920.....	12 - 13
VII - Production de laitages et de laines, nombre d'animaux nés et abattus dans les établissements ruraux recensés au 1 ^{er} Septembre 1920.....	14 - 15
VIII - Répartition proportionnelle des établissements agricoles et des surfaces occupées avec les diverses cultures par rapport au total des établissements recensés et à la surface totale cultivée.....	16 - 17

TABLEAUX PARTIELS

I - Production de céréales et d'autres plantes alimentaires dans les établissements ruraux recensés au 1 ^{er} Septembre de 1920 (Année agricole 1919 - 1920).....	20 - 109
II - Production de café, cacao, coco et maniçoba dans les établissements ruraux recensés au 1 ^{er} Septembre 1920 (Année agricole 1919 - 1920)	110 - 155

	PAGS.		PAGS.
III — Productos derivados da canna de asucar e da mandioca e vinho produzido nos estabelecimentos rurais recensados em 1 de Setembro de 1920 (Anno agricola de 1919-1920).....	156 — 245	III — Produits dérivés de la canne à sucre et du manioc et vin produit dans les établissements ruraux recensés au 1 ^{er} Septembre 1920 (Année agricole 1919 - 1920).....	155 — 245
IV — Area cultivada nos estabelecimentos rurais recensados em 1 de Setembro de 1920 (Anno agricola de 1919-1920).....	246 — 335	IV — Surface cultivée dans les établissements ruraux recensés au 1 ^{er} Septembre 1920 (Année agricole 1919 - 1920).....	245 — 335
V — Produçao de mate e borracha e valor de alguns productos florestaes em 1919, nos estabelecimentos rurais recensados em 1 de Setembro de 1920.....	336 — 386	V — Production du mate et de caoutchouc et valeur de divers produits forestiers, en 1919, dans les établissements ruraux recensés au 1 ^{er} Septembre 1920.....	336 — 386
VI — Cultura de abelhas e criação de aves domesticas nos estabelecimentos rurais recensados em 1 de Setembro de 1920.....	387 — 431	VI — Culture d'abeilles et élevage de volailles dans les établissements ruraux recensés au 1 ^{er} Septembre 1920.....	387 — 431
VII — Produçao de lacticínios e de lã, numero de animaes nascidos e abatidos nos estabelecimentos rurais recensados em 1 de Setembro de 1920.....	432 — 521	VII — Production de laitages et de laine, nombre d'animaux nés et abattus dans les établissements ruraux recensés au 1 ^{er} Septembre 1920.....	432 — 521

ERRATA

- 8ª linha — Em vez de 5. 7 %, leia-se: 9. 8 %
Pag. VIII
- Quadro 9. col. 6ª — Em vez de: Rendimento médio por estabelecimento; leia-se: Rendimento médio por hectare
Pag. XXIV
- Quadro 12. Col. 6ª — Idem. idem. idem.
Pag. XXVIII
- 2ª linha — Em vez de: safra dos principaes municipios bahianos; leia-se: Safra do município de Ilhéos.
Pag. XLV
- 3ª linha e seguintes — Em vez de: Excluidas algumas usinas assucareiras. etc.; leia-se: A produção de alcool representa menos da quinta parte da produção de aguardente, fabricada em 12.248 estabelecimentos ruraes e, bem assim, em algumas usinas assucareiras e nas destillarias industriaes.
Pag. XXXV
- 6ª linha — Em vez de: Nesses estabelecimentos, etc., leia-se: Nos estabelecimentos ruraes a produção média de aguardente corresponde a 113 hectolitros por empresa.
Pag. XLVI
- 4ª linha — Em vez de; 535.623:792\$000, leia-se: 535.623:772\$000.
Pags. 14 - 15
- Quadro VII — 10ª col. (Lã) — Em vez de: Quintaes; leia-se: Kilos.
Pags. 110 a 155
- Quadro II — 3ª col. (Côco) — Em vez de: Toneladas; leia-se: Centos.
-