

**ANUÁRIO ESTATÍSTICO
DO BRASIL — 1964**

**ANUÁRIO
ESTATÍSTICO DO
BRASIL — 1964**

Ano XXV

CONSELHO NACIONAL DE ESTATÍSTICA — IBGE

CONSELHO NACIONAL DE ESTATÍSTICA (IBGE)

Presidente: *General Aguinaldo José Senna Campos*

Secretário-Geral: *Sebastião Aguiar Ayres*

DIRETORIA DE DOCUMENTAÇÃO E DIVULGAÇÃO

Diretor: *Raul Romero de Oliveira*

Chefe do Serviço de Divulgação: *Mário Fernandes Paulo*

Chefe da Secção de Sistematização: *Hilto Firmino Pinto*

Chefe da Turma do Anuário Estatístico: *José Luiz da Silva Coelho*

O CONSELHO NACIONAL DE ESTATÍSTICA entrega à circulação, dentro do prazo fixado, o vigésimo quinto volume do "Anuário Estatístico do Brasil", correspondente a 1964.

Empenhou-se a Diretoria de Documentação e Divulgação, órgão encarregado da elaboração do "Anuário", em atualizar a matéria habitualmente apresentada, enriquecendo-a, ademais, com informações sobre aspectos antes não divulgados.

Foram insertos, neste volume, resultados do Censo Comercial de 1960 para algumas Unidades Federadas e dados, na Situação Física, sobre a Amazônia Brasileira e a Fronteira Sudoeste do Brasil, bem assim os relativos à população dessas duas áreas, na Situação Demográfica. Constam, ainda, desta última parte, informações sobre a população do Polígono das Sêcas e, também, sobre o movimento turístico, com a indicação dos estrangeiros entrados no País em 1963. Foi sensivelmente ampliado o elenco de gráficos, sobre diferentes aspectos da vida nacional, que vinha sendo apresentado em edições anteriores.

O Conselho Nacional de Estatística expressa, mais uma vez, agradecimentos às entidades, órgãos e pessoas que, por qualquer modo, colaboraram no preparo deste "Anuário".

Rio de Janeiro, dezembro de 1964.

SUMÁRIO

SITUAÇÃO FÍSICA

CARACTERIZAÇÃO DO TERRITÓRIO — CLIMATOLOGIA — RECURSOS NATURAIS

SITUAÇÃO DEMOGRÁFICA

ESTADO DA POPULAÇÃO — MOVIMENTO DA POPULAÇÃO

SITUAÇÃO ECONÔMICA

SILVICULTURA — CAÇA — PESCA — AGROPECUÁRIA — INDÚSTRIA — COMÉRCIO — SEGUROS — TRANSPORTES — COMUNICAÇÕES — MERCADO MONETÁRIO E FINANCEIRO — PROPRIEDADE — CONSUMO — CONTAS NACIONAIS E INSUMO (PRODUTO)

SITUAÇÃO SOCIAL

HABITAÇÃO — URBANIZAÇÃO — TRABALHO — SAÚDE — PREVIDÊNCIA SOCIAL — ASSISTÊNCIA SOCIAL — SERVIÇO SOCIAL — RELIGIÃO — OCORRÊNCIAS ANTI-SOCIAIS

SITUAÇÃO CULTURAL

ORGANIZAÇÃO — ENSINO — CULTURA

SITUAÇÃO ADMINISTRATIVA E POLÍTICA

DIVISÃO TERRITORIAL — ADMINISTRAÇÃO PÚBLICA — JUSTIÇA E SEGURANÇA PÚBLICA — REPRESENTAÇÃO POLÍTICA

ÍNDICE GERAL

ÍNDICE ANALÍTICO

RELAÇÃO DAS FONTES

CONVENÇÕES

- ... O dado é desconhecido, não implicando, porém, a afirmativa de que o fenômeno não existe.
- O fenômeno não existe.
- 0—00—0,00 O fenômeno existe, sendo sua expressão, porém, tão pequena que não atinge a unidade adotada na tabela.
- § Dado retificado.

DIVISÃO ADMINISTRATIVA DO BRASIL

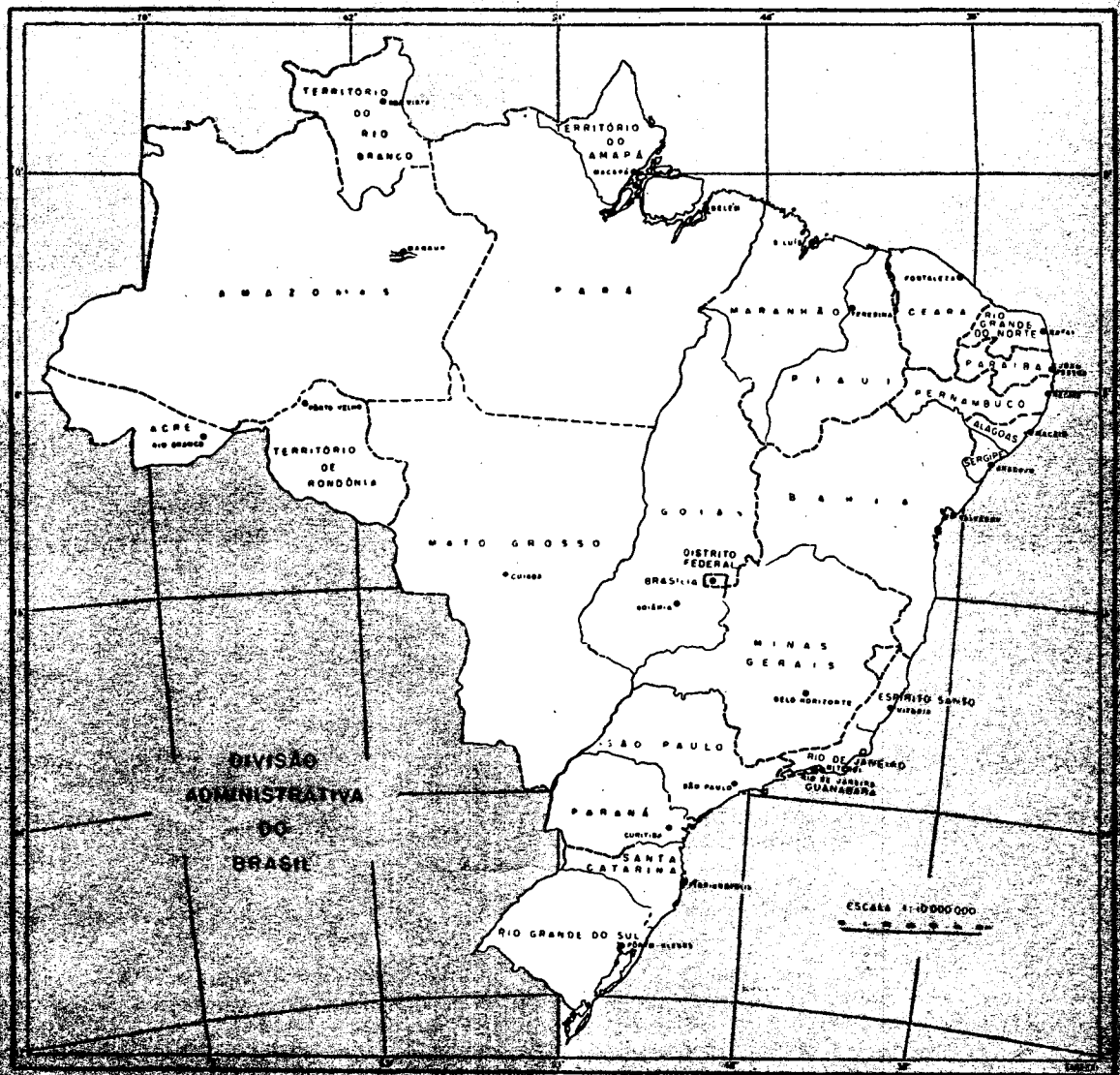

ÁREA POR UNIDADES DA FEDERAÇÃO E EXTENSÃO DA LINHA DIVISÓRIA



ÁREA, SEGUNDO AS REGIÕES FISIográfICAS
POR UNIDADES DA FEDERAÇÃO

REGIÕES FISIográfICAS E UNIDADES DA FEDERAÇÃO	ÁREA	
	Total (km ²)	%
Norte		
Roraima	243 044	2,90
Acre	182 589	1,79
Amazonas	1 364 445	18,38
(Itajubá Amazonas-Pará)	680	0,03
Roraima	232 194	2,70
Pará	1 248 042	11,96
Amazônia	140 278	1,55
Nordeste		
Maranhão	328 653	3,86
Piauí	250 954	2,85
(Itajubá Piauí-Ceará)	2 614	0,03
Ceará	148 016	1,74
Rio Grande do Norte	88 055	0,92
Paraíba	38 372	0,46
Pernambuco	88 281	1,16
Alagoas	27 731	0,33
Fernando de Noronha	25	0,00
Leste		
Sergipe	21 994	0,26
Bahia	361 028	4,26
Minas Gerais	585 248	6,85
(União Minas Gerais-Espírito Santo)	10 153	0,12
Espírito Santo	38 268	0,45
Rio de Janeiro	42 912	0,50
Guanabara	1 336	0,02
Sul		
São Paulo	247 898	2,91
Paraná	198 244	2,34
Santa Catarina	95 985	1,13
Rio Grande do Sul	282 184	3,32
Centro-Oeste		
Mato Grosso	1 231 545	14,47
Goiás	642 992	7,34
Distrito Federal	5 814	0,07
RESUMO		
Norte	3 681 188	42,07
Nordeste	966 822	11,35
Leste	1 246 857	14,96
Sul	828 821	9,70
Centro-Oeste	1 878 456	21,88
BRASIL	8 511 943	100,00

EXTENSÃO DA LINHA DIVISÓRIA

ESPECIFICAÇÃO	BRASIL	
	km	%
Oceano Atlântico	7 408	32,03
Bolívia	3 126	13,52
Peru	2 995	12,85
Colômbia	1 644	7,11
Guiana Inglesa	1 006	6,94
Venezuela	1 495	6,47
Paraguai	1 339	5,79
Argentina	1 253	5,48
Uruguai	1 003	4,34
Guiana Francesa	638	2,83
Suriname	603	2,58
BRASIL	23 127	100,00

SITUAÇÃO DEMOGRÁFICA

EVOLUÇÃO DA DENSIDADE DEMOGRÁFICA
RECENSEAMENTOS GERAIS 1872/1960
 hab./km²

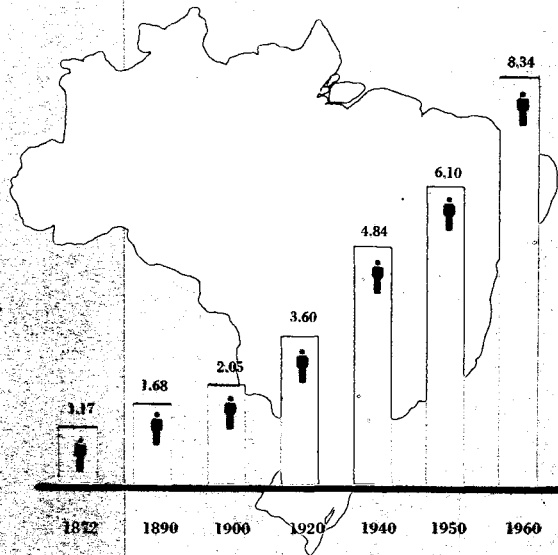

POPULAÇÃO URBANA E RURAL

RECENSEAMENTOS DE 1940, 1950 E 1960
 1000-000 HABITANTES

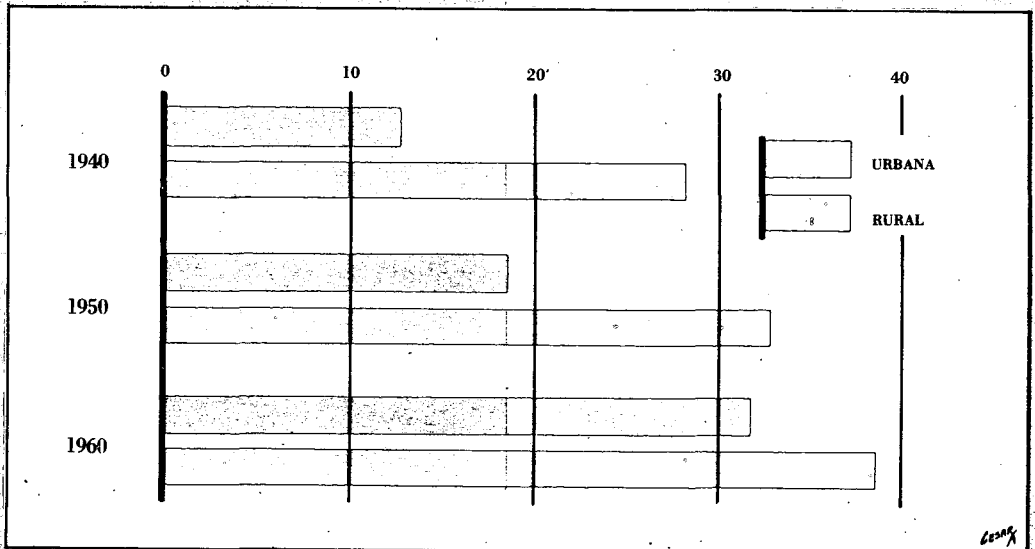

CSM

IMIGRANTES ENTRADOS

1884/1963

TOTAL DE IMIGRANTES ENTRADOS
(1 000 IMIGRANTES)

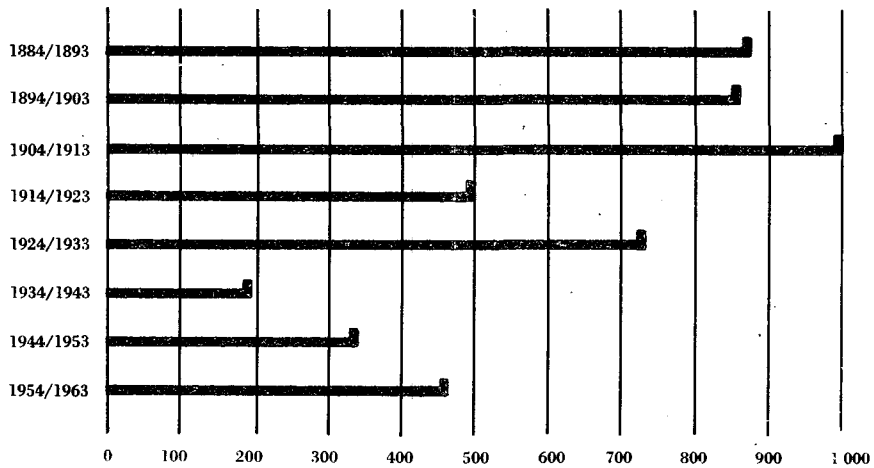

IMIGRANTES, SEGUNDO ALGUNAS NACIONALIDADES
(1 000 IMIGRANTES)

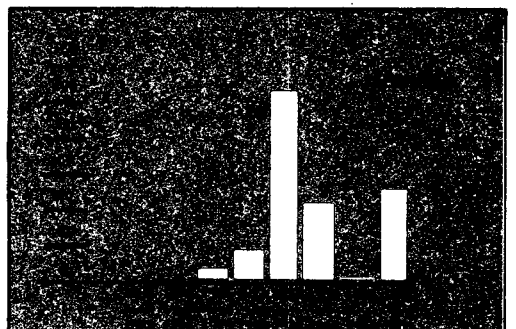
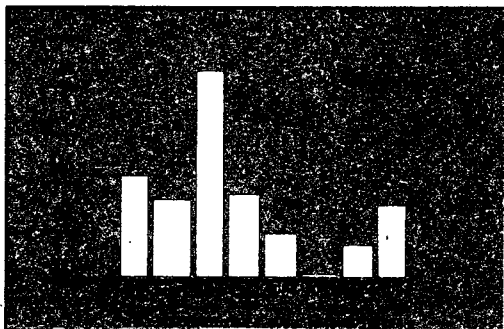
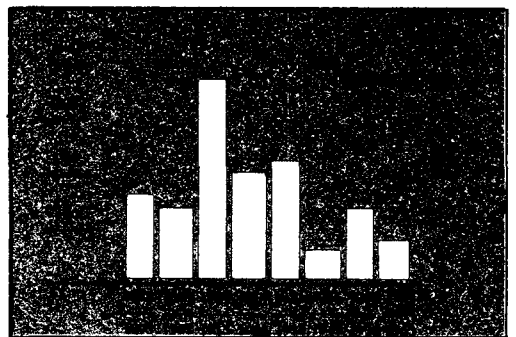
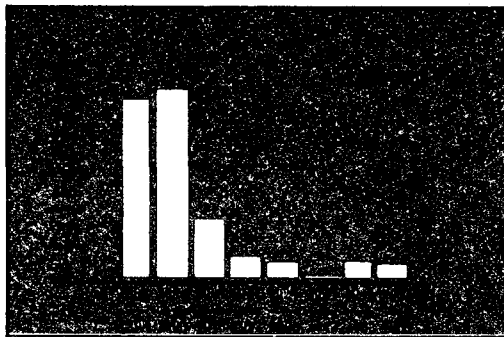

SITUAÇÃO ECONÔMICA

DESENVOLVIMENTO DA PRODUÇÃO EXTRATIVA VEGETAL

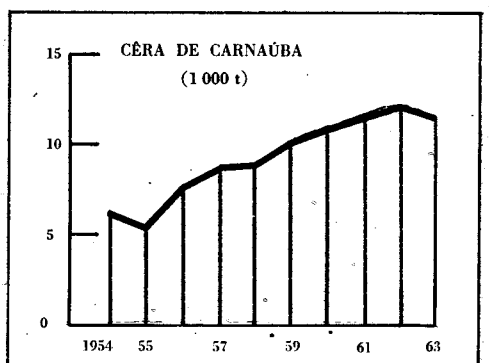
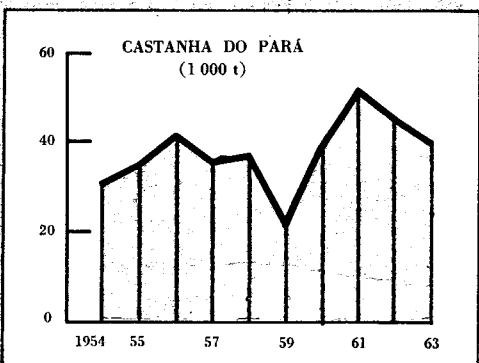
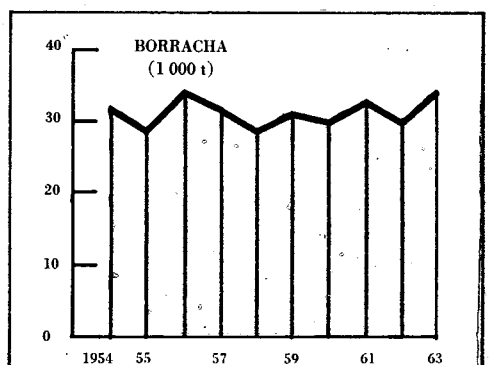
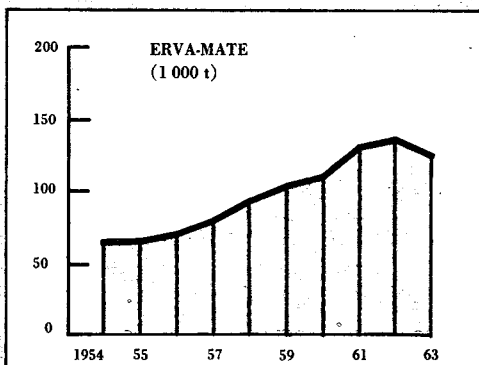
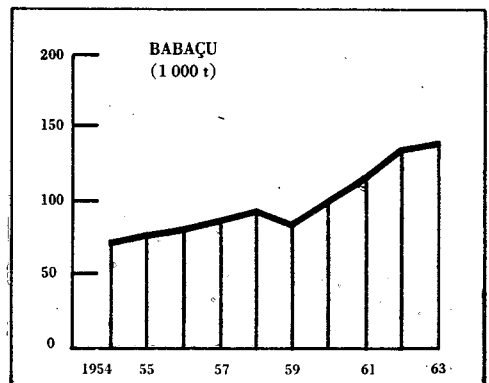
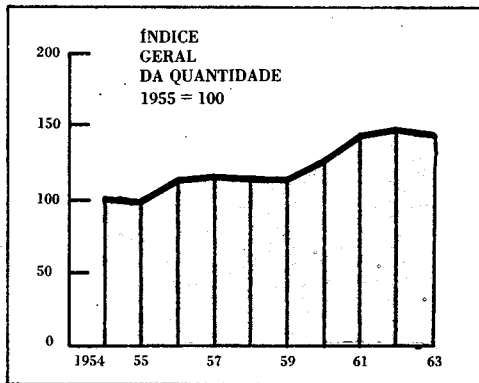

20/6/63

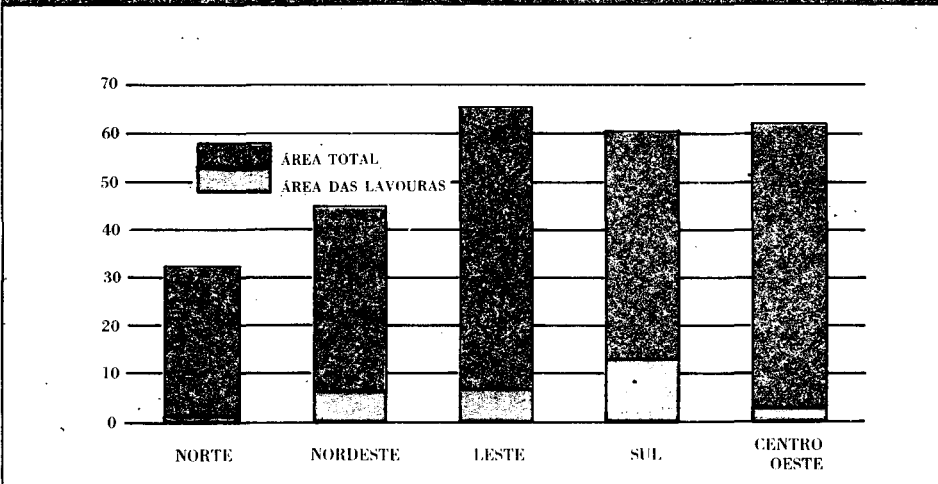
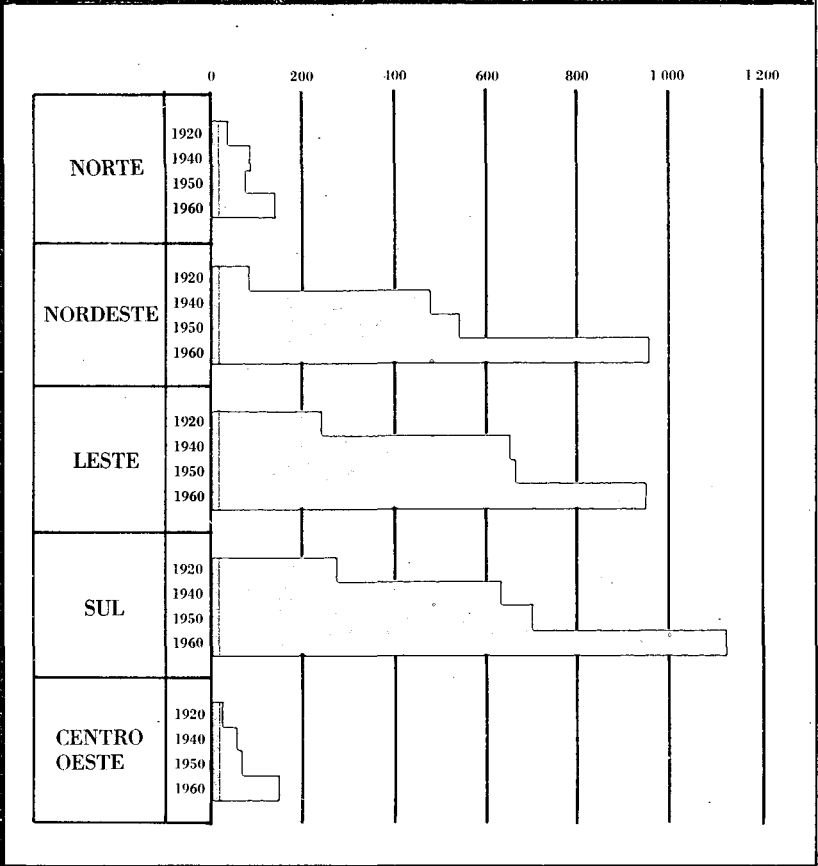

PESSOAL OCUPADO NA AGRICULTURA

1950 / 1960

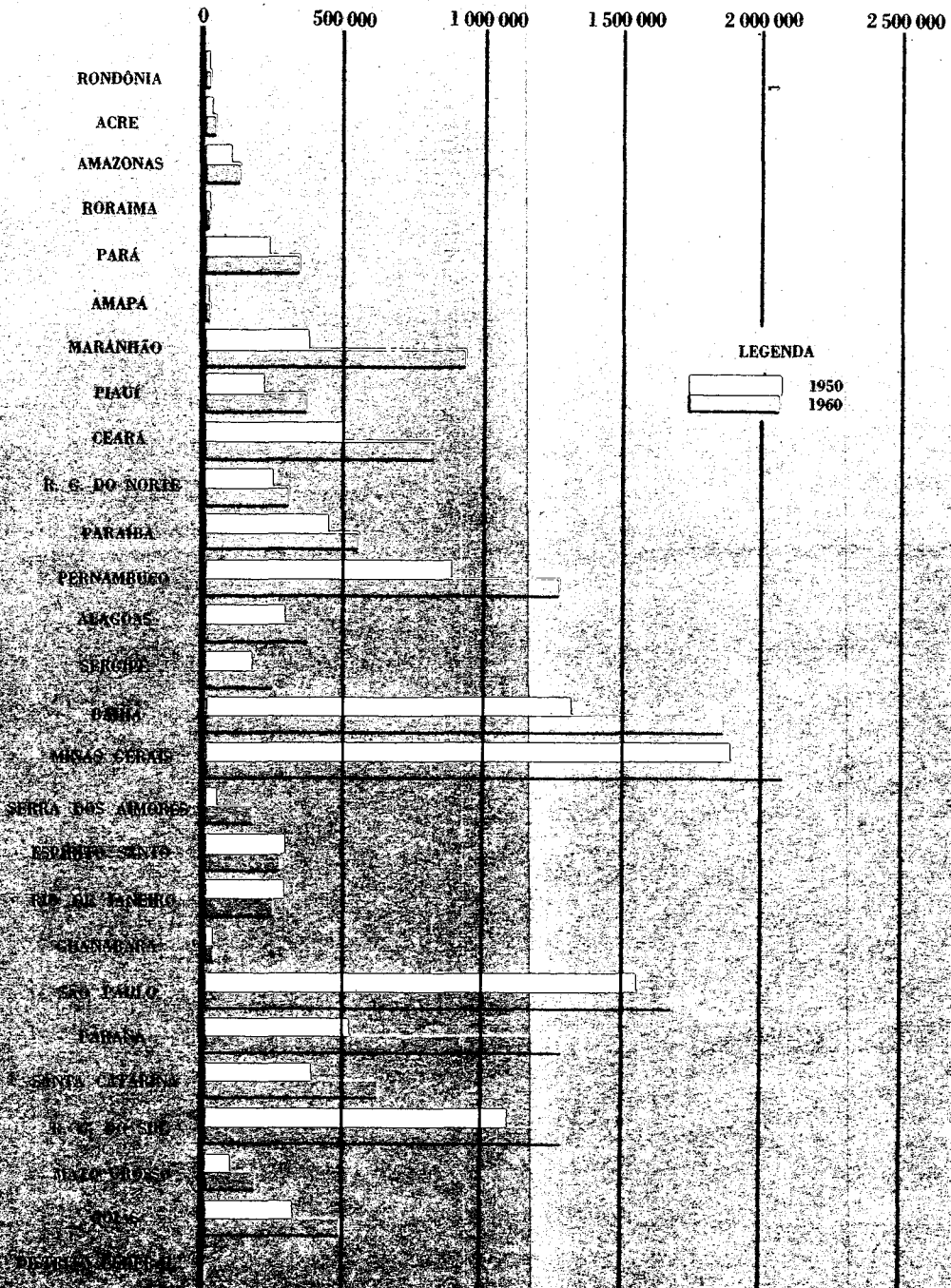

AGRICULTURA

DESENVOLVIMENTO DA PRODUÇÃO

AGRÍCOLA

ÍNDICE GERAL DA QUANTIDADE

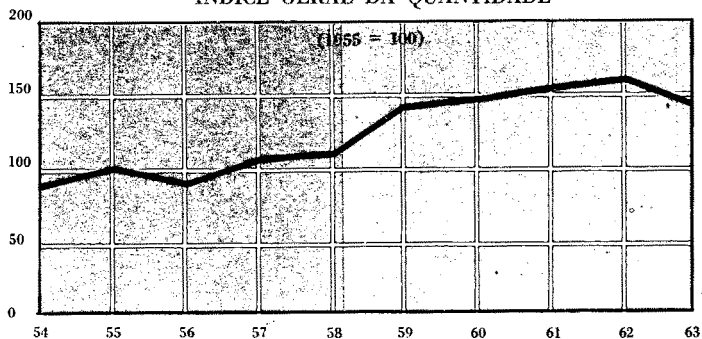

PRODUÇÃO DAS PRINCIPAIS CULTURAS

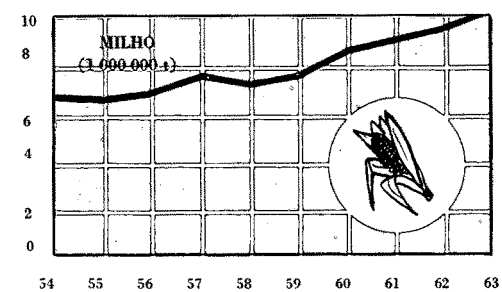
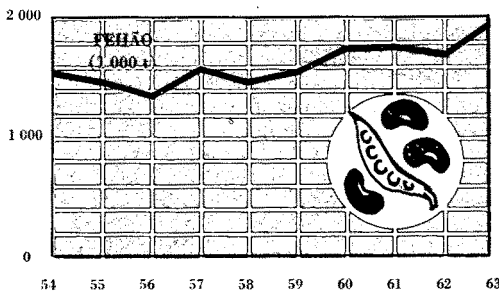
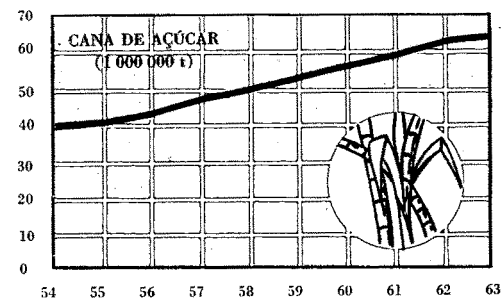
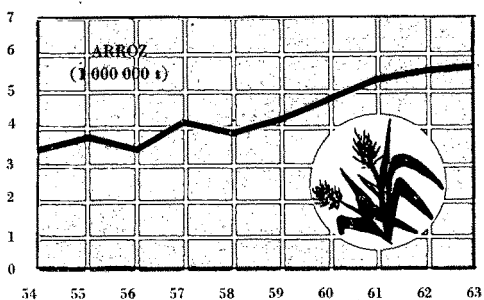
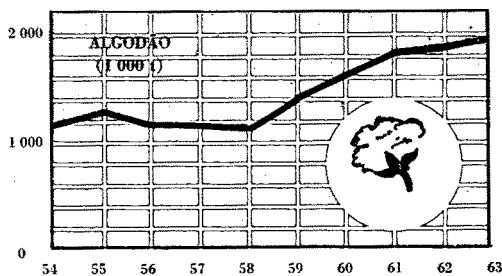
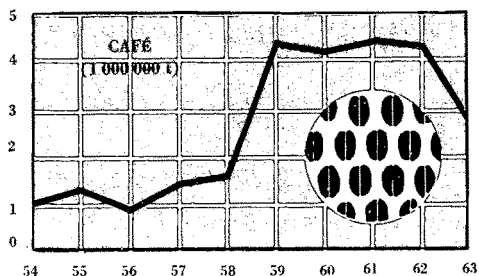

CSA

CENSO INDUSTRIAL — 1960

GÊNEROS DE INDÚSTRIA, SEGUNDO O VALOR DA PRODUÇÃO

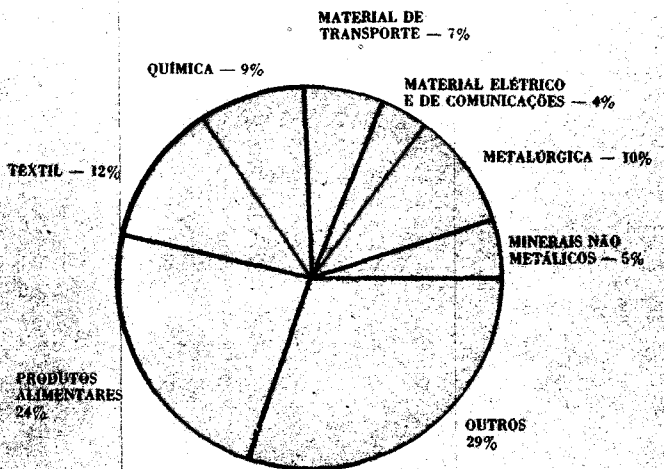
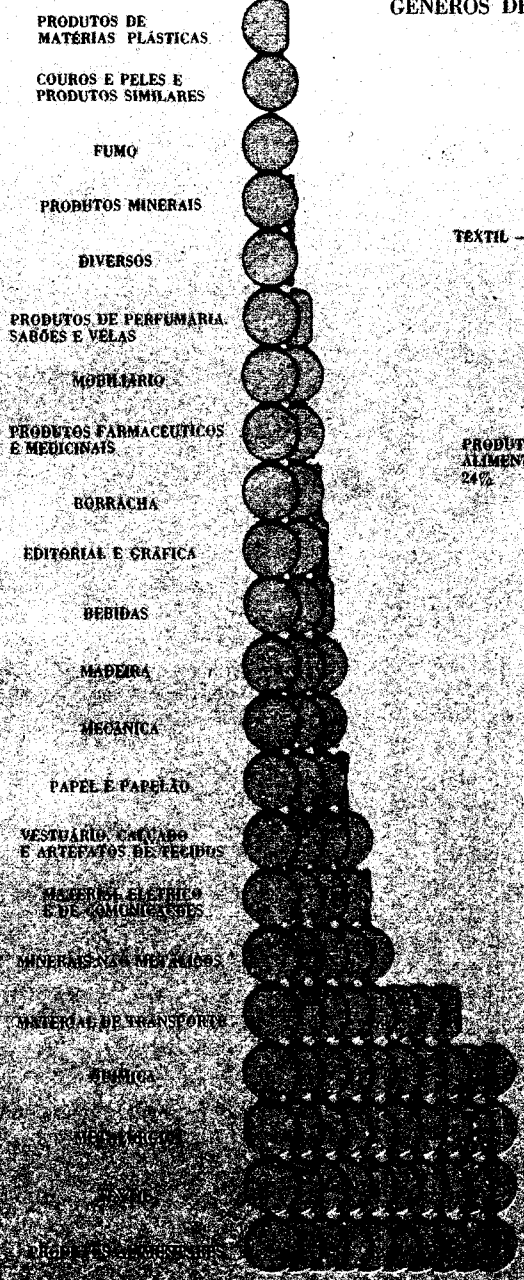

○
 CADA FIGURA REPRESENTA CR\$ 10 000 000 000



ESTABELECIAMENTOS POR GRUPOS DE OPERÁRIOS OCUPADOS — 1960
(1.000 OPERÁRIOS OCUPADOS)



ESTABELECIAMENTOS POR GRUPOS DE FORÇA MOTRIZ — 1960
(1.000 CV)

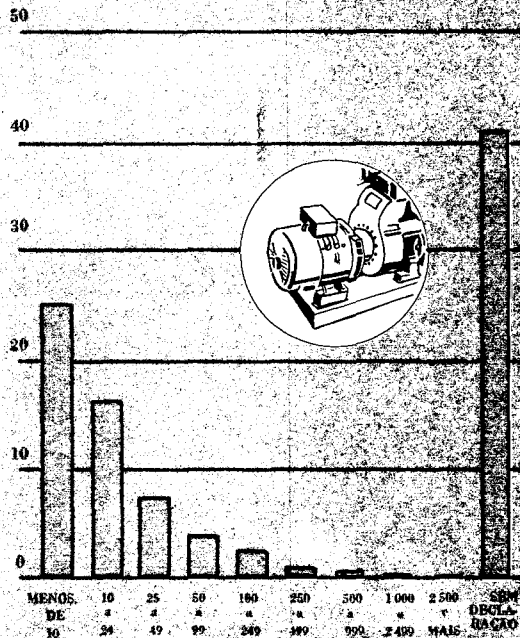

ESTABELECIAMENTOS POR GRUPOS DE VALOR DA PRODUÇÃO — 1960
(CR\$ 1.000.000)

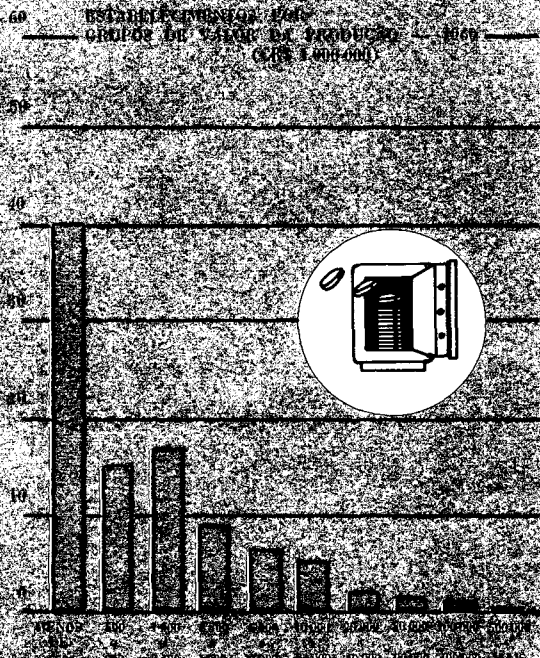

ESTABELECIAMENTOS POR GRUPOS DE SALÁRIOS — 1960
(CR\$ 1.000.000)

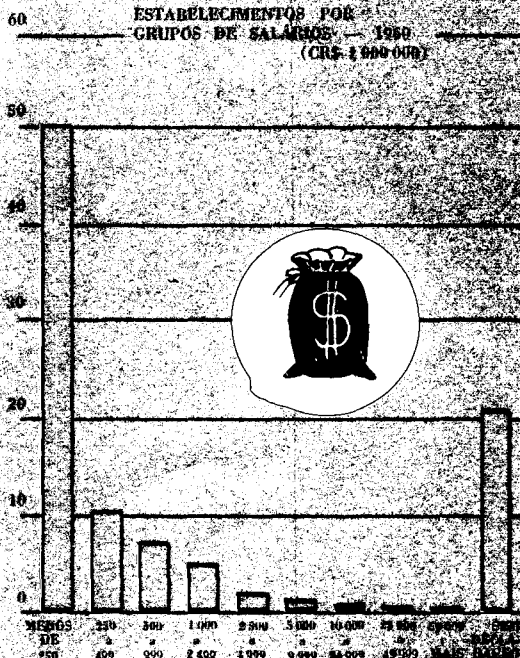

PRODUÇÃO INDUSTRIAL

ÍNDICES DO TOTAL
DA PRODUÇÃO INDUSTRIAL
(1953 = 100)

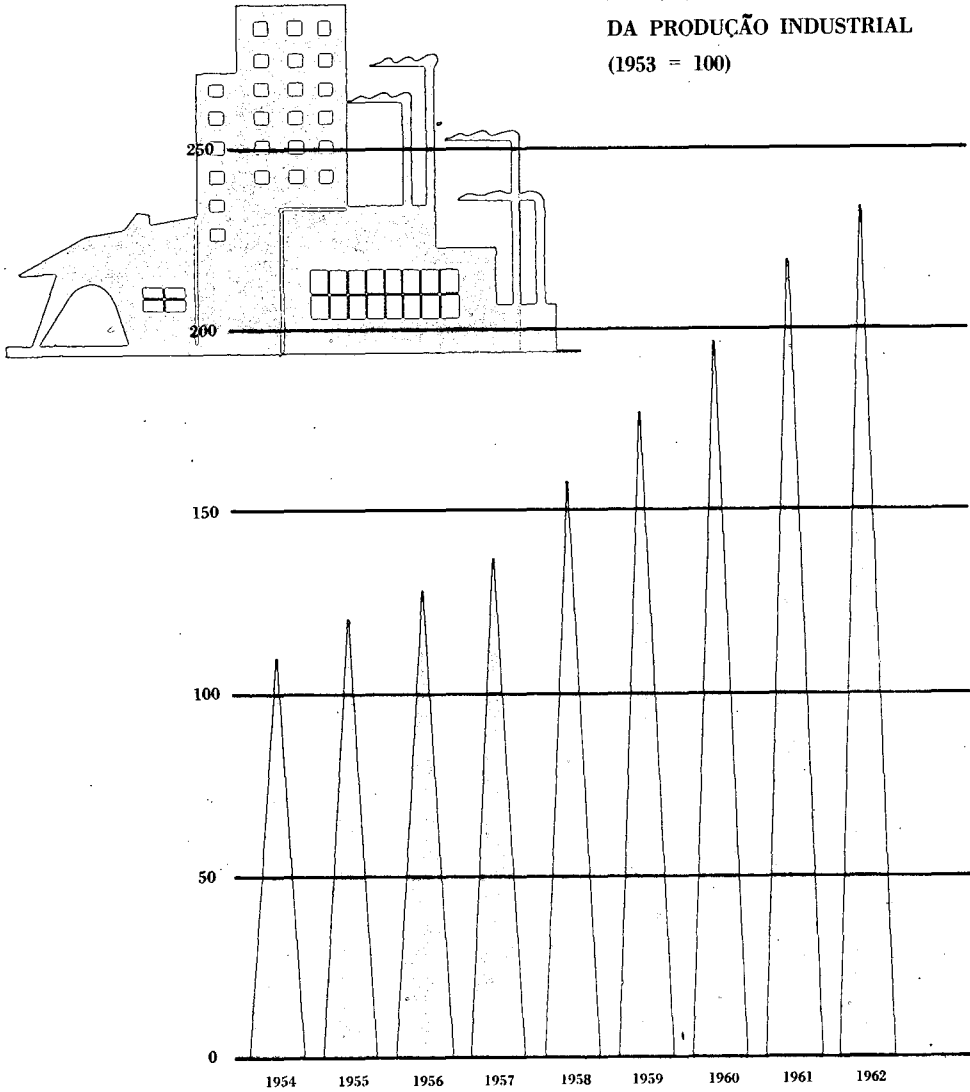

Contt

DESENVOLVIMENTO DA PRODUÇÃO EXTRATIVA MINERAL

ÍNDICE GERAL DA QUANTIDADE (1953 = 100)

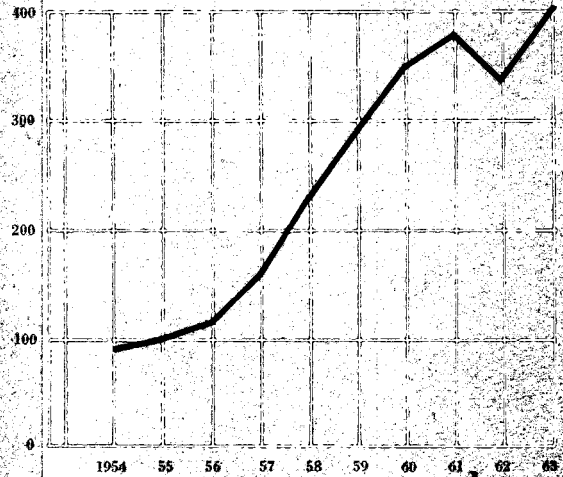

PRODUÇÃO DE FERRO (minérios n/e)
(1 000 000 t)

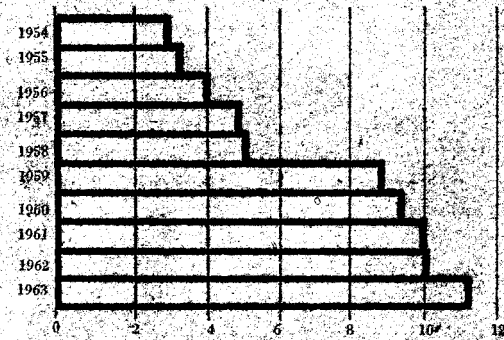

PRODUÇÃO DE
CARVÃO MINERAL
(1 000 000 t)

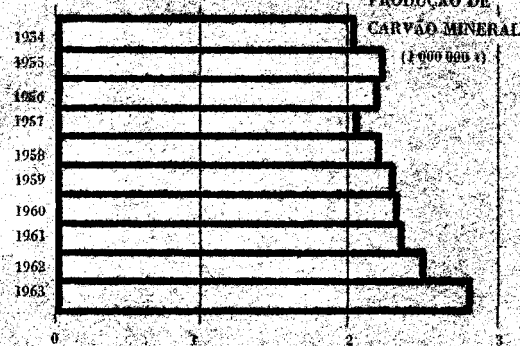

PRODUÇÃO DE SAL MARINHO
(1 000 t)

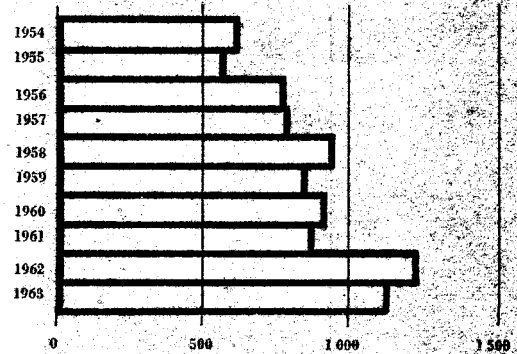

PRODUÇÃO DE MANGANÉS
(minérios n/e)
(1 000 t)

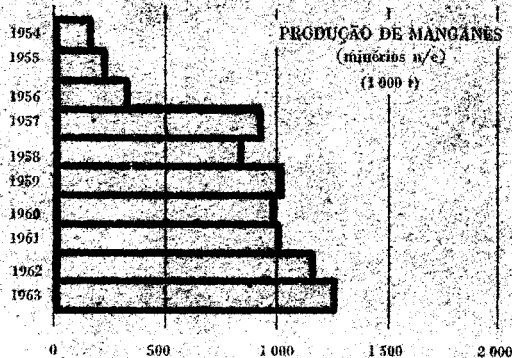

PRODUÇÃO DE DOLOMITA
(1 000 t)

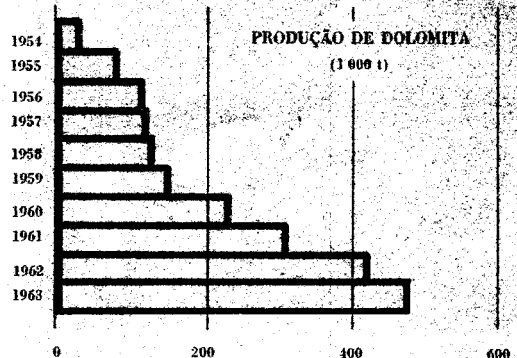

COMÉRCIO EXTERIOR

ÍNDICES DO "QUANTUM" 1955 = 100

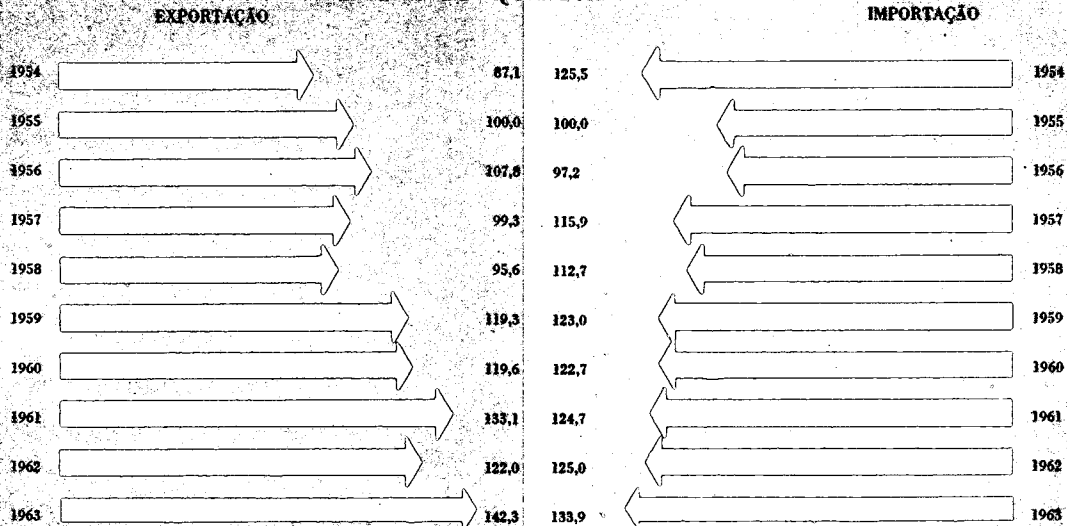

CLASSES DE MERCADORIAS

COMPOSIÇÃO DA EXPORTAÇÃO (US\$ 1 000)

COMPOSIÇÃO DA IMPORTAÇÃO (US\$ 1 000)

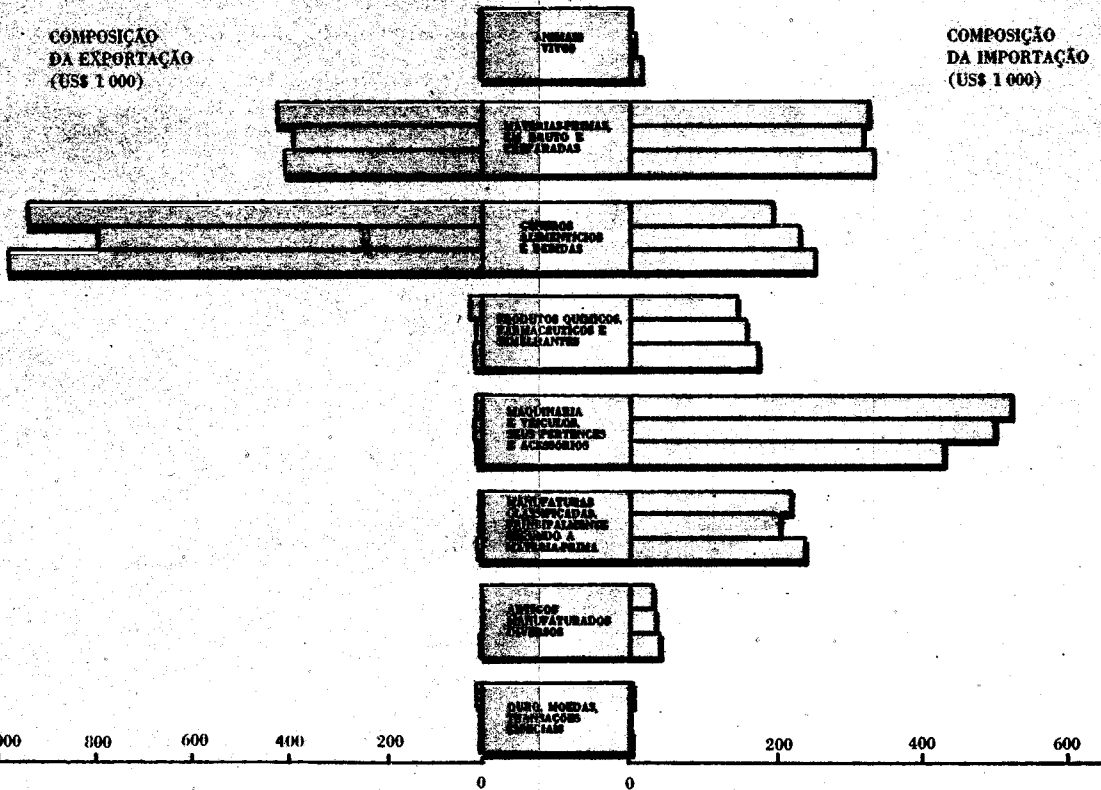

COMÉRCIO INTERIOR

CABOTAGEM

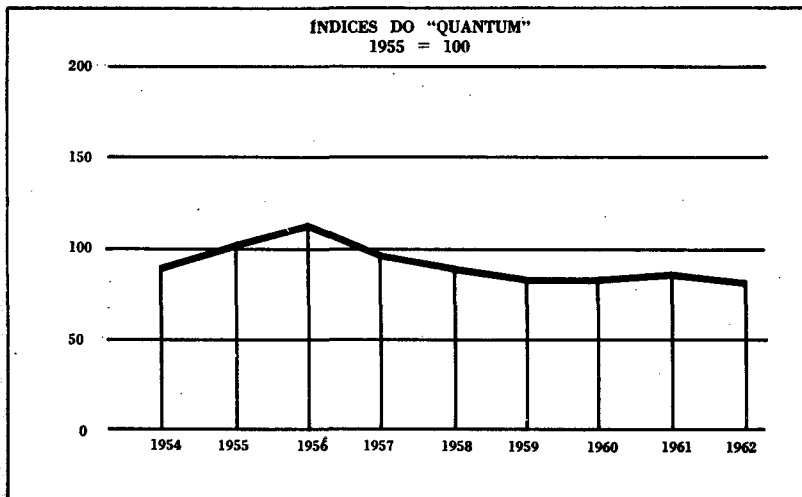

EXPORTAÇÃO E IMPORTAÇÃO, SEGUNDO AS UNIDADES DA FEDERAÇÃO - 1963

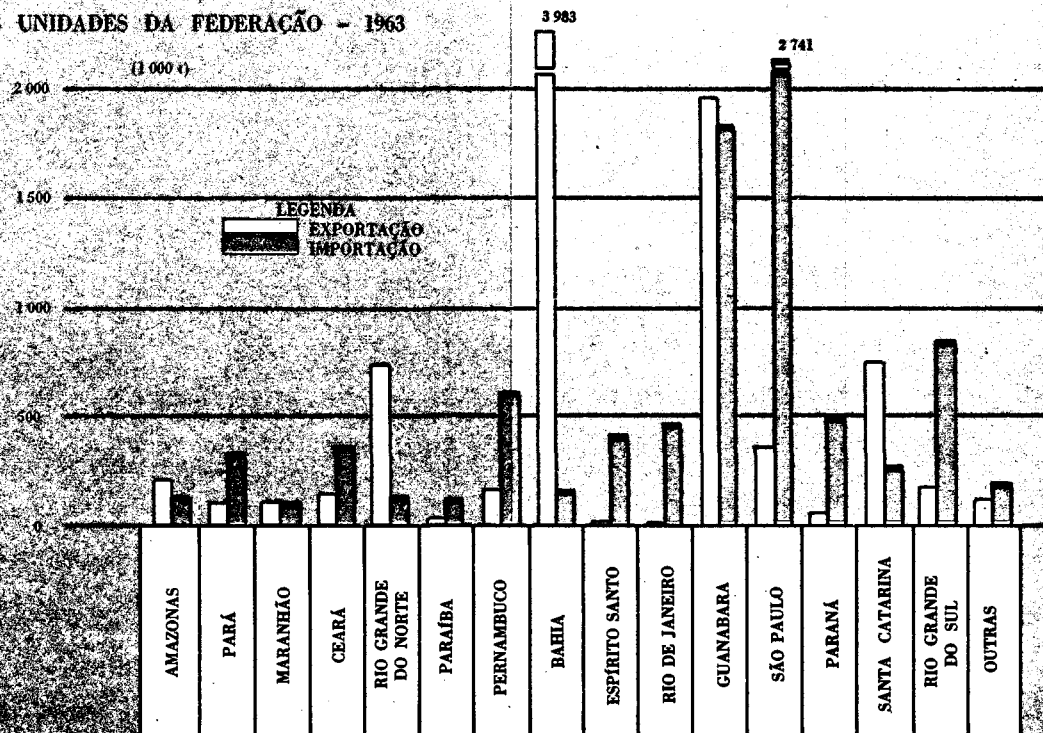

PREÇOS

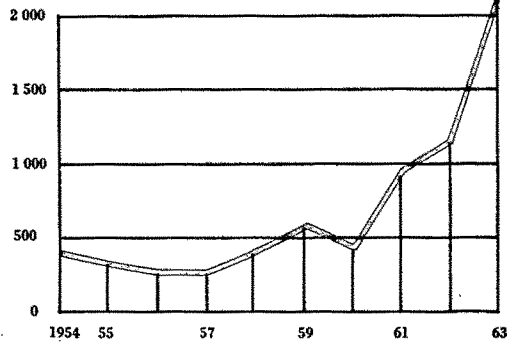

COTACÕES DO CACAU
TIPO SUPERIOR — MERCADO DA BAHIA (Cr\$/15 kg)

COTACÕES DO
CAFÉ
(Cr\$/10 kg)

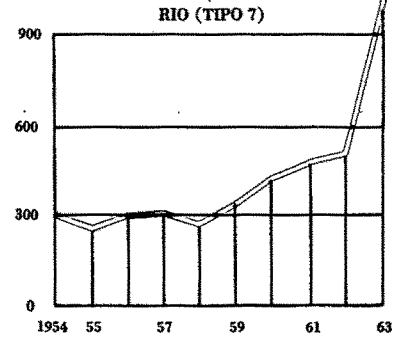
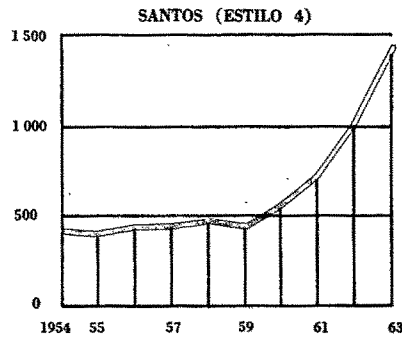

TIPO 5 — MERCADO DE SÃO PAULO
(Cr\$/10 kg)

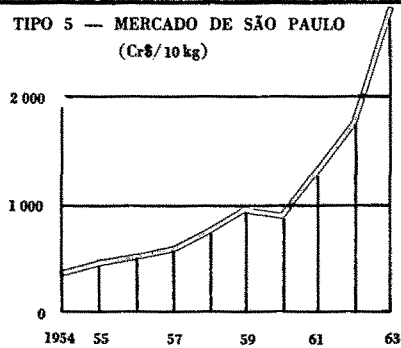

“MIDDING UPLAND”
MERCADO DE NOVA IORQUE
(Cents/libra-pêso)

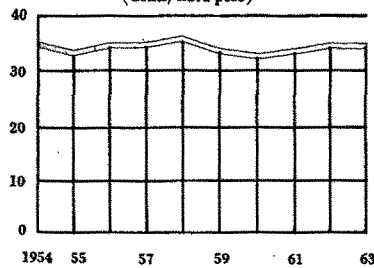

COTACÕES DO
ALGODÃO

ARMAZENAGEM E SILAGEM – 1963

ÁREA DE ARMAZENS, SEGUNDO AS PRINCIPAIS UNIDADES DA FEDERAÇÃO (1.000 m²)

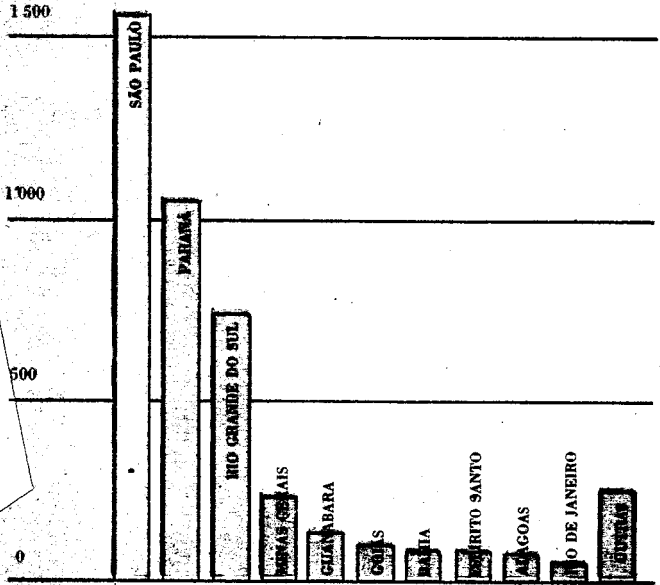
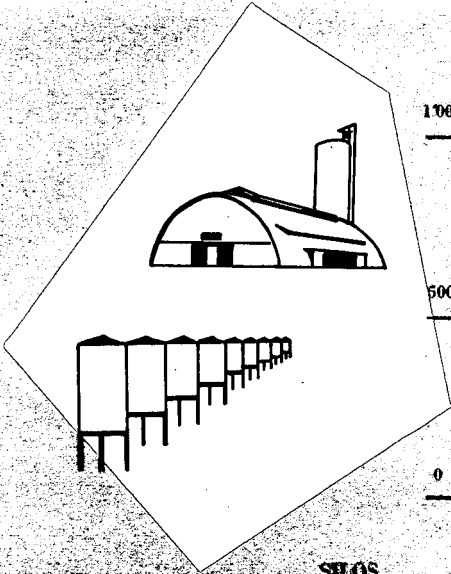

SILÓS
CAPACIDADE, SEGUNDO AS PRINCIPAIS UNIDADES DA FEDERAÇÃO (1.000 t)

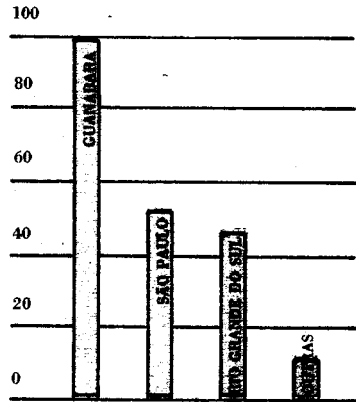
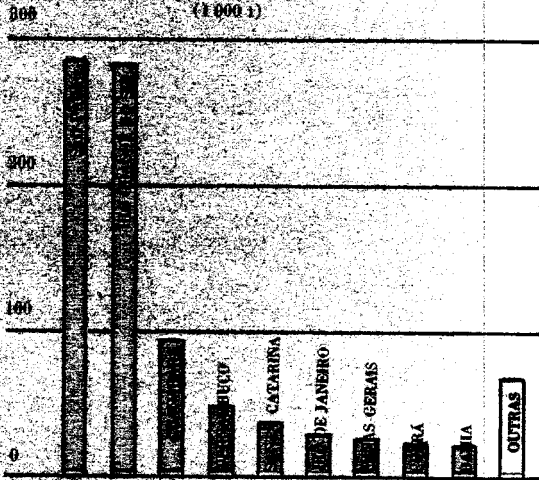

FRIGORÍFICOS
CAPACIDADE, SEGUNDO AS PRINCIPAIS UNIDADES DA FEDERAÇÃO (1.000 m²)

MERCADO MONETÁRIO E FINANCEIRO

MEIOS DE PAGAMENTO

(C.R. 1 000 000 000 000)

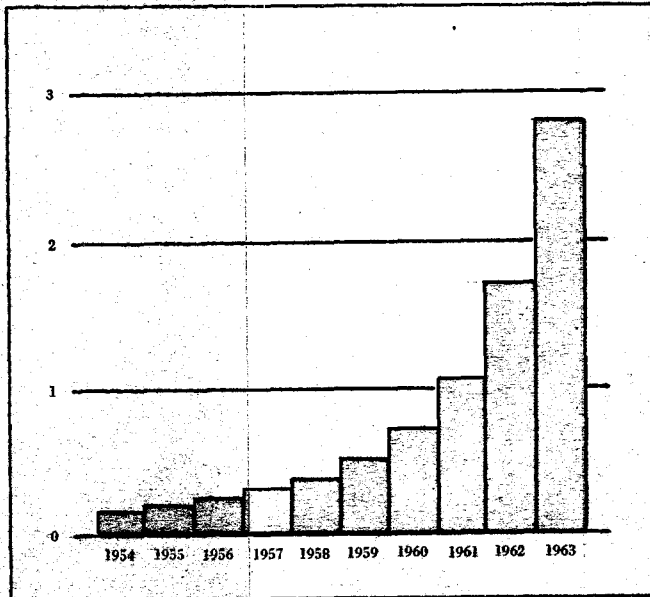

TOTAL DA RÊDE BÂNCARIA (1 000 ESTABELECIMENTOS)

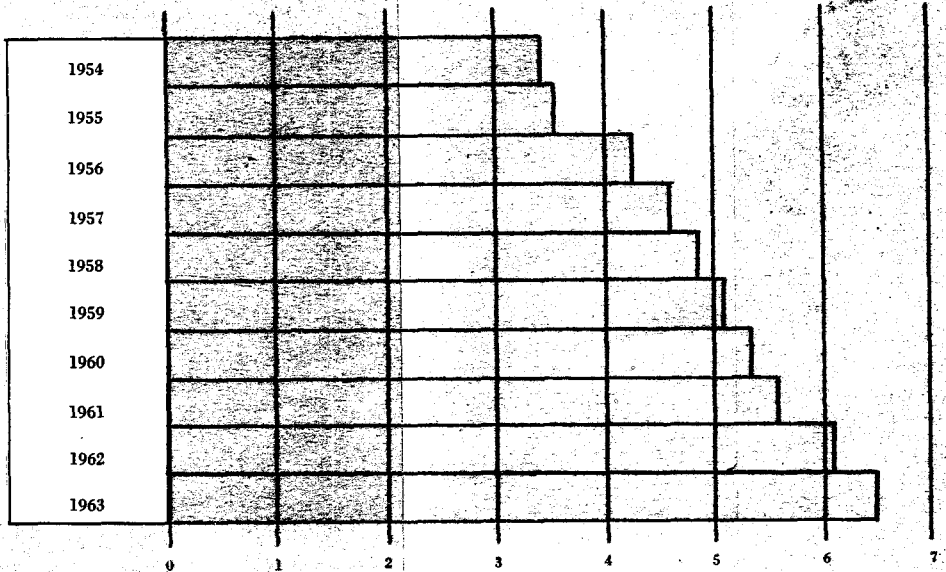

DEPÓSITOS BANCÁRIOS

(Cr\$ 1 000 000 000)

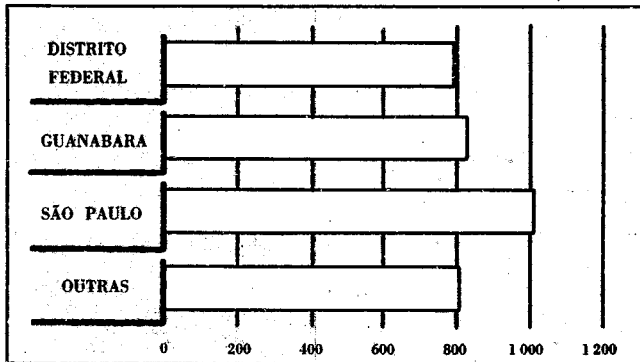

EMPÉSTIMOS EM CONTA CORRENTE —

(Cr\$ 1 000 000 000 000)

PARTICIPAÇÃO DO BANCO DO BRASIL NAS PRINCIPAIS CONTAS

TÍTULOS DESCONTADOS (Cr\$ 1 000 000 000)

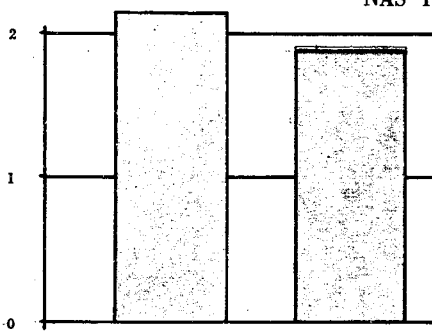

DEPÓSITOS À VISTA E A CURTO PRAZO (Cr\$ 1 000 000 000 000)

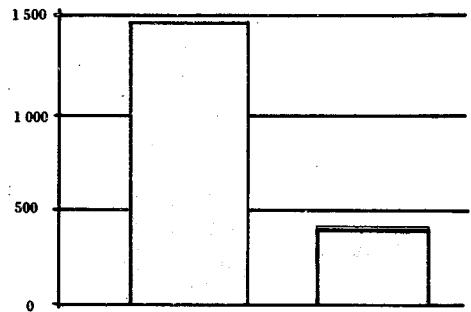

DEPÓSITOS A PRAZO (Cr\$ 1 000 000 000)

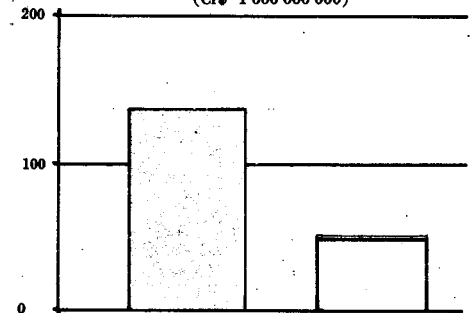
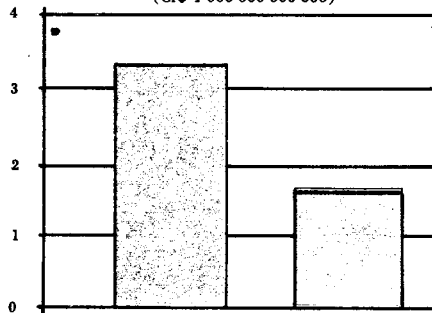

NÚMERO DE CHEQUES COMPENSADOS (1 000 000)

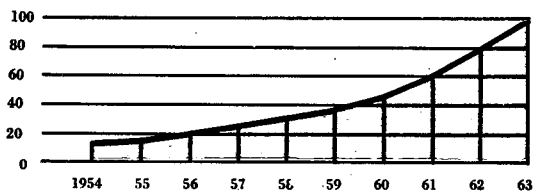

LEGENDA



TODOS OS BANCOS E CASAS BANCÁRIAS



BANCO DO BRASIL

Handwritten mark

CONSUMO

PRODUTOS DIVERSOS

PAPEL
(1 000 t)

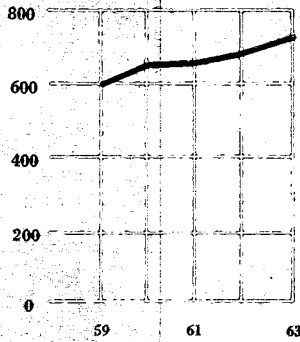

CARVÃO MINERAL
(1 000 t)

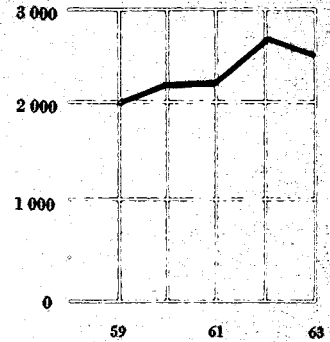

GASOLINA
(AUTOMOTIVA A)
(1.000 000 000 LITROS)

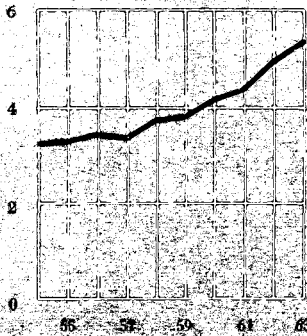

ÓLEO "DIESEL"
(1.000 000 000 LITROS)

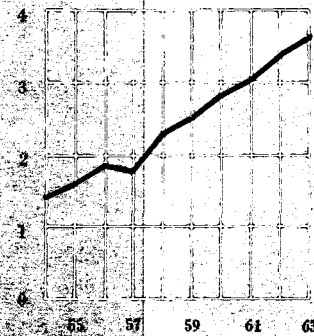

QUEROSENE
(1 000 000 LITROS)

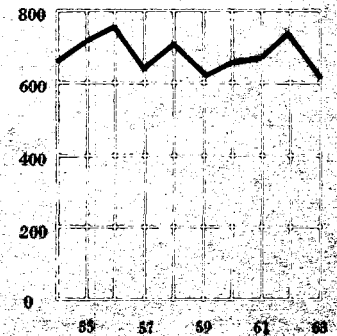

CIMENTO
(1.000 000 t)

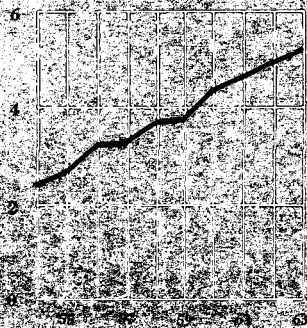

GÁS LIQUEFEITO
(1 000 t)

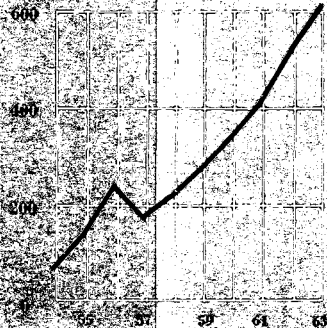

FERTILIZANTES
(1 000 t)

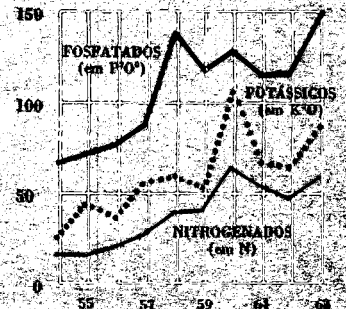

DOMICÍLIOS OCUPADOS

CENSOS - 1940/1960

1940

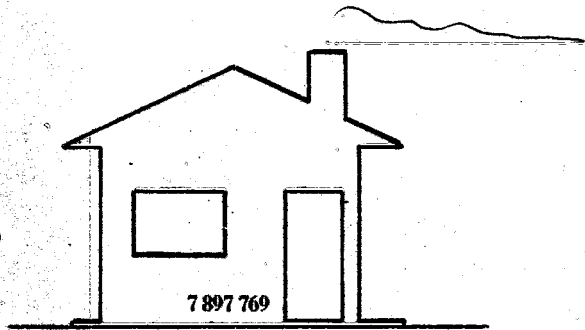

7897769

1950

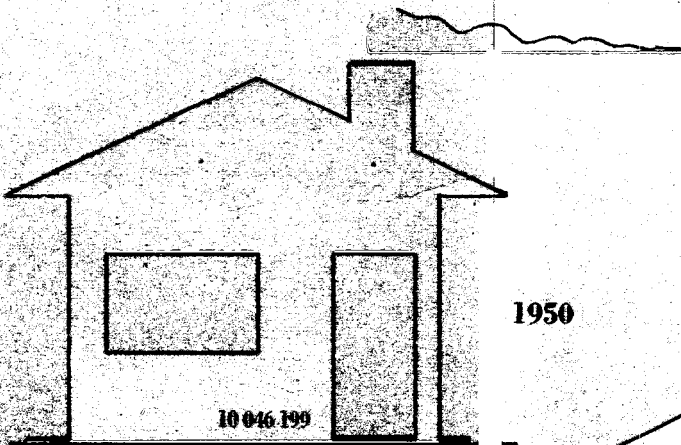

10046199

1960

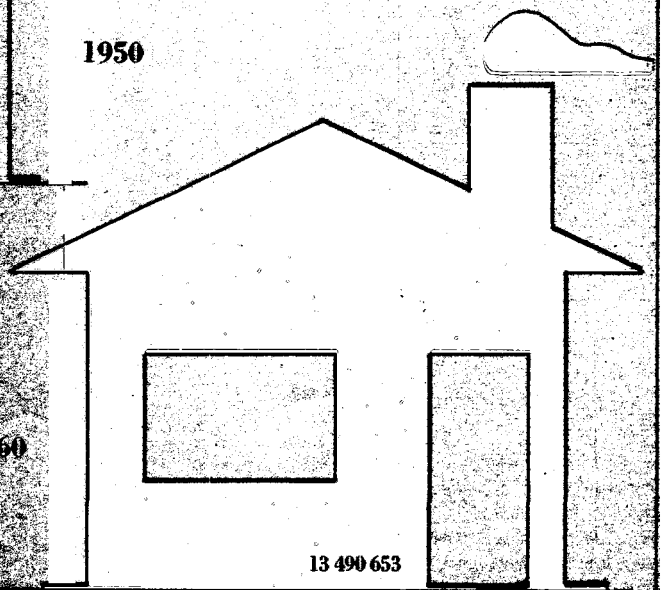

13490653

COOPERATIVAS, SEGUNDO AS UNIDADES DA FEDERAÇÃO

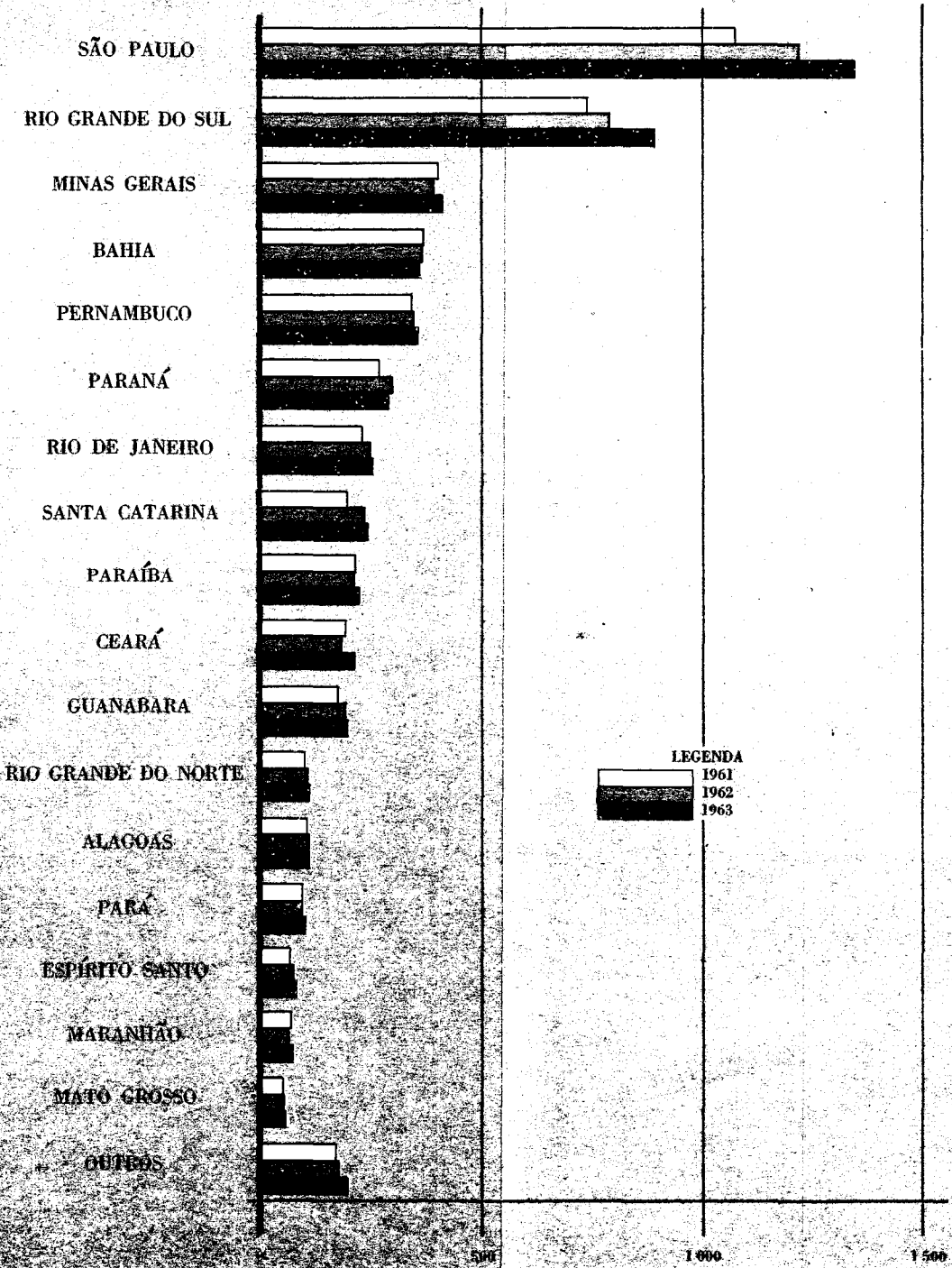

LEGENDA
 1961
 1962
 1963

Handwritten signature

SITUAÇÃO CULTURAL

MATRÍCULA GERAL POR 100 000 HABITANTES
NO ENSINO PRIMÁRIO COMUM

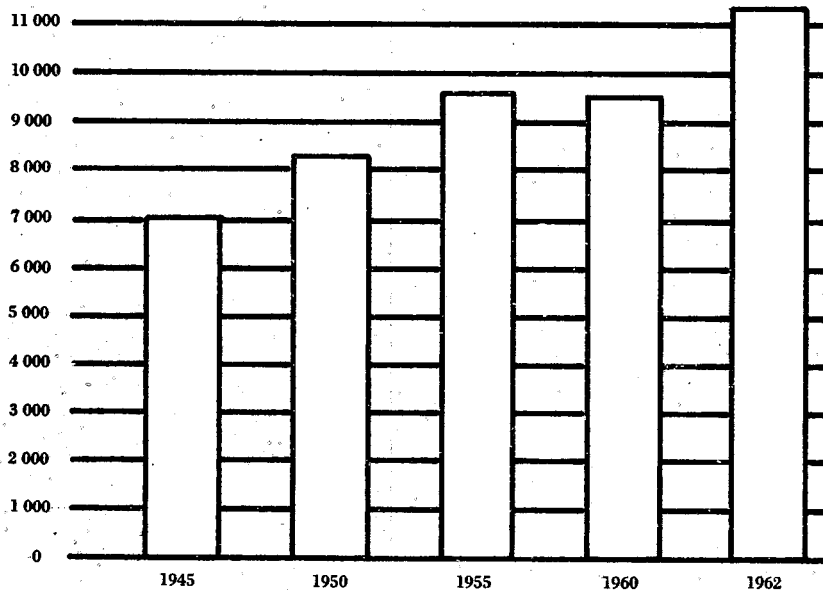

MATRÍCULA GERAL POR 100 000 HABITANTES
NO ENSINO SECUNDÁRIO

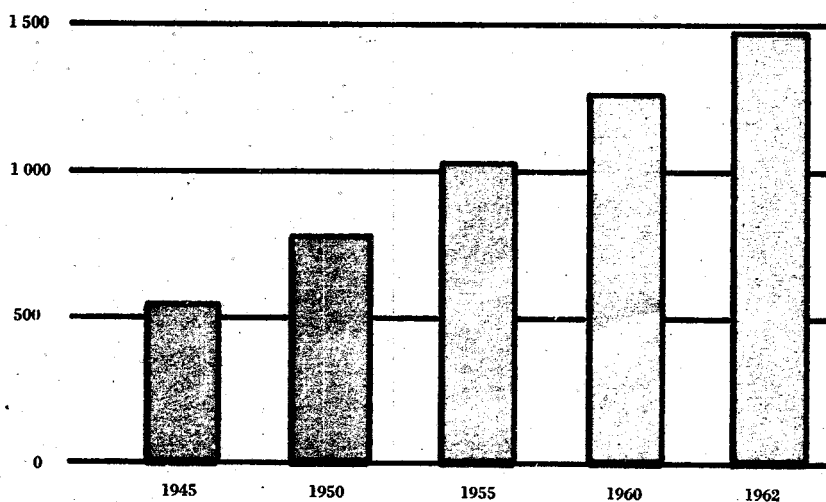

FINANÇAS PÚBLICAS

DESENVOLVIMENTO DOS PRINCIPAIS IMPOSTOS DA UNIÃO

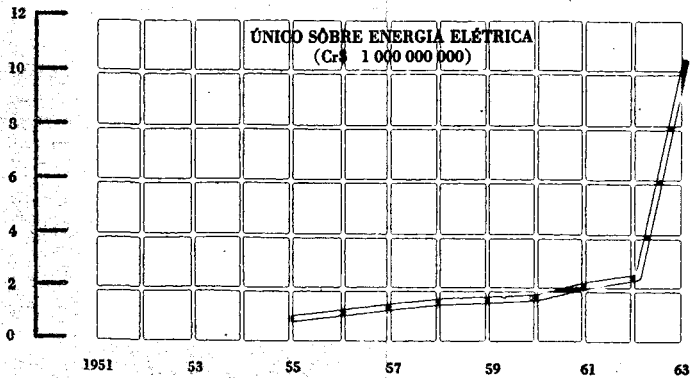
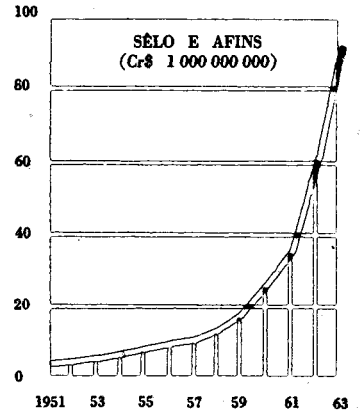
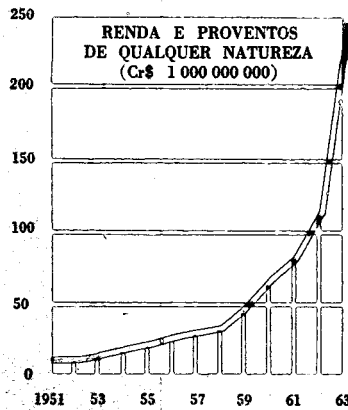
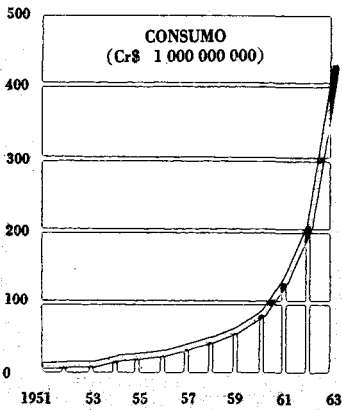
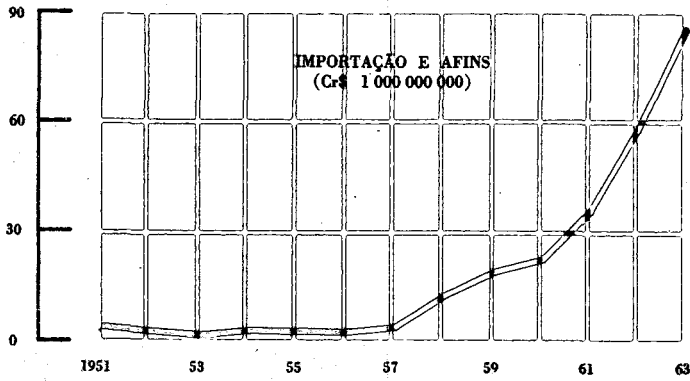

Handwritten mark

SITUAÇÃO FÍSICA

CARACTERIZAÇÃO DO TERRITÓRIO

I — POSIÇÃO GEOGRÁFICA

1. LINHAS EXTREMAS

UNIDADES DA FEDERAÇÃO	LATITUDE		LONGITUDE W. Gr.		UNIDADES DA FEDERAÇÃO	LATITUDE		LONGITUDE W. Gr.	
	Extremo N	Extremo S	Extremo E	Extremo O		Extremo N	Extremo S	Extremo E	Extremo O
Rondônia.....	7°55'30" S	13°41'30" S	59°50'45"	66°15'00"	Bahia.....	8°32'00" S	18°20'45" S	37°19'39"	46°34'36"
Acre.....	7°07'08" S	11°08'45" S	66°37'45"	73°59'32"	Minas Gerais.....	14°13'06" S	22°54'00" S	39°52'06"	51°02'48"
Amazonas.....	2°08'30" N	9°49'45" S	56°04'50"	73°48'06"	Espírito Santo.....	17°55'21" S	21°17'59" S	39°40'49"	41°52'32"
Roraima.....	5°16'19" N	1°27'00" S	58°58'30"	64°39'30"	Rio de Janeiro.....	20°45'46" S	23°21'42" S	40°57'04"	44°52'06"
Pará.....	2°37'56" N	9°50'21" S	46°06'30"	59°22'45"	Guanabara.....	22°45'05" S	23°04'10" S	43°06'30"	43°47'40"
Amapá.....	4°20'45" N	1°13'30" S	49°54'45"	54°47'30"	São Paulo.....	19°46'30" S	25°16'06" S	44°09'24"	53°08'54"
Maranhão.....	1°01'00" S	10°21'07" S	41°48'30"	48°50'15"	Paraná.....	22°29'30" S	26°42'59" S	48°02'24"	54°37'38"
Piauí.....	2°44'07" S	10°53'05" S	40°29'00"	46°00'24"	Santa Catarina.....	25°57'36" S	29°21'48" S	48°22'55"	53°50'00"
Ceará.....	2°46'30" S	7°52'15" S	37°14'54"	41°24'45"	Rio Grande do Sul.....	27°03'42" S	33°45'09" S	49°42'41"	57°40'57"
Rio Grande do Norte	4°51'54" S	6°58'18" S	34°57'08"	38°35'12"	Mato Grosso.....	7°20'39" S	24°05'45" S	50°13'48"	61°31'00"
Paraíba.....	6°02'12" S	8°19'18" S	34°45'54"	38°45'45"	Goiás.....	5°10'00" S	19°27'50" S	45°55'25"	53°14'00"
Pernambuco.....	7°15'45" S	9°28'18" S	34°48'33"	41°19'54"	Distrito Federal.....	15°30'00" S	16°03'06" S	47°18'21"	48°17'08"
Alagoas.....	8°48'12" S	10°29'12" S	35°09'36"	38°13'54"					
Fernando de Noronha	3°48'21" S	3°52'51" S	32°22'48"	32°28'36"					
Sergipe.....	9°31'54" S	11°34'12" S	36°24'27"	38°11'20"	BRASIL.....	5°16'19" N	33°45'09" S	34°45'54"	73°58'32"

FONTE — Conselho Nacional de Geografia.

2. DISTÂNCIA ENTRE AS LINHAS EXTREMAS

UNIDADES DA FEDERAÇÃO	DIREÇÃO N-S		DIREÇÃO E-O		UNIDADES DA FEDERAÇÃO	DIREÇÃO N-S		DIREÇÃO E-O	
	Distância angular	Distância linear (km)	Distância angular	Distância linear (km)		Distância angular	Distância linear (km)	Distância angular	Distância linear (km)
Rondônia.....	5°46'00"	638	6°54'15"	755	Bahia.....	9°48'45"	1 086	9°14'57"	1 013
Acre.....	4°01'37"	445	7°21'47"	809	Minas Gerais.....	8°40'54"	961	11°10'42"	1 184
Amazonas.....	11°58'15"	1 324	17°43'16"	1 996	Espírito Santo.....	3°22'38"	374	2°11'43"	230
Roraima.....	6°43'19"	743	5°41'00"	633	Rio de Janeiro.....	2°35'58"	288	3°55'02"	406
Pará.....	12°28'20"	1 379	13°16'15"	1 477	Guanabara.....	0°19'05"	35	0°41'10"	70
Amapá.....	5°34'15"	616	4°52'45"	543	São Paulo.....	5°29'36"	608	8°59'30"	924
Maranhão.....	9°20'07"	1 032	7°01'45"	781	Paraná.....	4°13'29"	468	6°35'14"	674
Piauí.....	8°08'58"	901	5°31'24"	609	Santa Catarina.....	3°42'12"	377	5°27'05"	545
Ceará.....	5°05'45"	564	4°09'51"	463	Rio Grande do Sul.....	6°41'27"	742	7°58'16"	771
Rio Grande do Norte	2°08'24"	233	3°38'04"	403	Mato Grosso.....	16°45'06"	1 854	11°17'12"	1 241
Paraíba.....	2°17'06"	253	3°59'51"	443	Goiás.....	14°17'50"	1 582	7°18'35"	786
Pernambuco.....	2°12'33"	244	6°31'21"	720	Distrito Federal.....	0°33'06"	58	0°58'47"	105
Alagoas.....	1°41'00"	186	3°04'18"	339					
Fernando de Noronha	0°01'30"	8	0°05'48"	11					
Sergipe.....	2°02'18"	226	1°46'53"	195	BRASIL.....	39°01'28"	4 320	39°13'38"	4 328

FONTE — Conselho Nacional de Geografia.

3. DISTRIBUIÇÃO GEOGRÁFICA DA HORA LEGAL

FUSOS HORÁRIOS EM RELAÇÃO A HORA DE GREENWICH	REGIÃO BRASILEIRA COMPREENDIDA	ÁREA	
		km2	%
— 2 horas.....	Ilhas Oceânicas, inclusive Fernando de Noronha.....	37	0,000
— 3 horas.....	Unidades da Federação — Amapá, Maranhão, Piauí, Ceará, Rio Grande do Norte, Paraíba, Pernambuco, Alagoas, Sergipe, Bahia, Minas Gerais, Espírito Santo, Rio de Janeiro, Guanabara, São Paulo, Paraná, Santa Catarina, Rio Grande do Sul, Goiás, Distrito Federal e a parte do Pará a leste da linha que, partindo da foz do rio Jari, sobe pelo rio Amazonas até alcançar a foz do rio Xingu, subindo por este até os limites de Mato Grosso	(1) 4 355 442	51,168
— 4 horas.....	Unidades da Federação — Roraima, Rondônia, Mato Grosso, a parte do Pará a oeste da linha já citada e a parte do Amazonas a leste da geodésica que, partindo de Tabatinga, vai a Pôrto Acre, compreendidas essas duas localidades no fuso de — 4 horas.....	(2) 3 805 572	44,709
— 5 horas.....	Unidades da Federação — Acre e a parte do Amazonas a oeste da geodésica mencionada.....	350 914	4,123
	BRASIL.....	8 511 965	100,000

FONTE — Conselho Nacional de Geografia.

NOTA — Área revista e atualizada pela Seção de Cálculos da Divisão de Geografia, tendo como base as "Folhas da Carta ao Milionésimo (DC—CNG)", recentemente editadas, em virtude de melhor documentação cartográfica.

(1) Inclusive as áreas de 2 614 e 10 153 km2 correspondentes, respectivamente, às zonas litigiosas entre Piauí e Ceará e entre Minas Gerais e Espírito Santo.

(2) Inclusive a área de 2 680 km2 correspondente ao litígio entre Amazonas e Pará.

II — LIMITES
EXTENSÃO DA LINHA DIVISÓRIA

UNIDADES DA FEDERAÇÃO	EXTENSÃO DA LINHA DIVISÓRIA												Total	%
	Norte				Norte, Nordeste, Leste e Sudeste	Sul	Sudoeste		Oeste		Noroeste			
	Venezuela	Guiana Britânica	Suriname	Guiana Francesa	Oceano Atlântico	Uruguai	Argentina	Paraguai	Bolívia	Peru	Colômbia			
	km													
Rondônia.....	—	—	—	—	—	—	—	—	1 342	—	—	1 342	5,80	
Acre.....	—	—	—	—	—	—	—	—	618	1 565	—	2 183	9,44	
Amazonas.....	537	—	—	—	—	—	—	—	—	1 430	—	3 611	15,61	
Roraima.....	958	964	—	—	—	—	—	—	—	—	—	1 922	8,31	
Pará.....	—	642	541	—	562	—	—	—	—	—	—	1 745	7,55	
Amapá.....	—	—	52	655	598	—	—	—	—	—	—	1 305	5,64	
Maranhão.....	—	—	—	—	640	—	—	—	—	—	—	640	2,77	
Piauí.....	—	—	—	—	66	—	—	—	—	—	—	66	0,29	
Ceará.....	—	—	—	—	573	—	—	—	—	—	—	573	2,48	
Rio Grande do Norte.....	—	—	—	—	399	—	—	—	—	—	—	399	1,72	
Paraíba.....	—	—	—	—	117	—	—	—	—	—	—	117	0,51	
Pernambuco.....	—	—	—	—	187	—	—	—	—	—	—	187	0,81	
Alagoas.....	—	—	—	—	229	—	—	—	—	—	—	229	0,99	
Fernando de Noronha.....	—	—	—	—	41	—	—	—	—	—	—	41	0,18	
Sergipe.....	—	—	—	—	163	—	—	—	—	—	—	163	0,70	
Bahia.....	—	—	—	—	932	—	—	—	—	—	—	932	4,03	
Espírito Santo.....	—	—	—	—	392	—	—	—	—	—	—	392	1,69	
Rio de Janeiro.....	—	—	—	—	562	—	—	—	—	—	—	562	2,43	
Guanabara.....	—	—	—	—	74	—	—	—	—	—	—	74	0,32	
São Paulo.....	—	—	—	—	622	—	—	—	—	—	—	622	2,69	
Paraná.....	—	—	—	—	98	—	293	208	—	—	—	599	2,59	
Santa Catarina.....	—	—	—	—	531	—	246	—	—	—	—	777	3,36	
Rio Grande do Sul.....	—	—	—	—	622	1 003	724	—	—	—	—	2 349	10,16	
Mato Grosso.....	—	—	—	—	—	—	—	1 131	1 166	—	—	2 297	9,93	
BRASIL.....	1 495	1 606	593	655	7 408	1 003	1 263	1 339	3 126	2 995	1 644	23 127	100,00	
%.....	6,47	6,94	2,56	2,83	32,03	4,34	5,46	5,79	13,52	12,95	7,11	100,00	—	

FORTE — Conselho Nacional de Geografia.

III — ÁREA, SEGUNDO AS REGIÕES FISIográfICAS E UNIDADES DA FEDERAÇÃO

REGIÕES FISIográfICAS E UNIDADES DA FEDERAÇÃO	ÁREA		REGIÕES FISIográfICAS E UNIDADES DA FEDERAÇÃO	ÁREA	
	Total (km ²)	%		Total (km ²)	%
Norte			Leste (conclusão)		
Rondônia.....	243 044	2,86	Espírito Santo.....	(2) 39 368	0,46
Acre.....	152 589	1,79	Rio de Janeiro.....	42 912	0,50
Amazonas.....	1 564 445	18,38	Guanabara.....	1 356	0,02
(Litígio Amazonas-Pará).....	2 680	0,03			
Roraima.....	230 104	2,70	Sul		
Pará.....	1 248 042	14,66	São Paulo.....	247 898	2,91
Amapá.....	140 276	1,65	Paraná.....	199 554	2,34
			Santa Catarina.....	95 985	1,13
Nordeste			Rio Grande do Sul.....	282 184	3,32
Maranhão.....	328 663	3,86			
Piauí.....	250 934	2,95	Centro-Oeste		
(Litígio Piauí-Ceará).....	2 614	0,03	Mato Grosso.....	1 231 549	14,47
Ceará.....	148 016	1,74	Goiás.....	642 092	7,54
Rio Grande do Norte.....	53 015	0,62	Distrito Federal.....	5 814	0,07
Paraíba.....	56 372	0,66			
Pernambuco.....	98 281	1,16	RESUMO		
Alagoas.....	27 731	0,33	Norte.....	3 581 180	42,07
Fernando de Noronha.....	(1) 26	0,00	Nordeste.....	965 652	11,35
			Leste.....	1 260 057	14,80
Leste			Sul.....	825 621	9,70
Sergipe.....	21 994	0,26	Centro-Oeste.....	1 879 455	22,08
Bahia.....	561 026	6,59			
Minas Gerais.....	583 248	6,85	BRASIL.....	8 511 965	100,00
(Litígio Minas Gerais-Espírito Santo).....	10 153	0,12			

FORTE — Conselho Nacional de Geografia.

NOTA — Vêde nota da tabela "I.3".

(1) Inclusive 8 km² correspondentes às áreas dos penedos São Pedro e São Paulo e do atol das Rocas. — (2) Inclusive 11 km² correspondentes às áreas das ilhas Trindade e Martim Vaz.

IV — DIVISÃO REGIONAL

1. POLÍGONO DAS SÊCAS — 1964

a) Número de Municípios abrangidos, por Unidades da Federação

UNIDADES DA FEDERAÇÃO	MUNICÍPIOS EXISTENTES EM 30-IV-1964	MUNICÍPIOS ABRANGIDOS PELO POLÍGONO		
		Total	Dos quais	
			Integralmente	Parcialmente
Piauí.....	121	116	107	9
Ceará.....	303	285	270	15
Rio Grande do Norte.....	152	150	133	17
Paraíba.....	166	162	153	9
Pernambuco.....	182	137	120	17
Alagoas.....	96	44	28	16
Sergipe.....	76	31	18	13
Bahia.....	338	189	159	30
Minas Gerais.....	722	34	17	17
TOTAL.....	2 156	1 148	1 005	143

FORNTE — Conselho Nacional de Geografia.

NOTA — Deixa de figurar nesta tabela a zona de litígio entre os Estados do Piauí e Ceará, que constitui parte de vários municípios; a área correspondente a esta zona figura na tabela seguinte.

b) Área do polígono, por Unidades da Federação

UNIDADES DA FEDERAÇÃO	ÁREA TOTAL (km ²)	ÁREA DO POLÍGONO		
		Absoluta (km ²)	% relativa ao total	
			Da Unidade da Federação	Do Polígono das Sêcas
Piauí.....	250 934	207 019	82,50	22,09
(Litígio Piauí-Ceará).....	2 614	2 614	100,00	0,28
Ceará.....	148 016	136 526	92,24	14,57
Rio Grande do Norte.....	53 015	48 031	90,60	5,13
Paraíba.....	56 372	55 119	97,78	5,88
Pernambuco.....	98 281	87 484	89,01	9,34
Alagoas.....	27 652	12 266	44,36	1,31
Sergipe.....	21 994	10 395	47,26	1,11
Bahia.....	559 951	320 211	57,18	34,17
Minas Gerais.....	583 248	57 328	9,83	6,12
TOTAL.....	1 802 077	936 993	51,99	100,00

FORNTE — Conselho Nacional de Geografia.

IV — DIVISÃO REGIONAL

2. AMAZÔNIA BRASILEIRA — 1960

a) Número de Municípios abrangidos, por Unidades da Federação

UNIDADES DA FEDERAÇÃO	MUNICÍPIOS EXISTENTES EM 1º-IX-1960	MUNICÍPIOS ABRANGIDOS PELA AMAZÔNIA BRASILEIRA		
		Total	Dos quais	
			Integralmente	Parcialmente
Rondônia.....	2	2	2	—
Acre.....	7	7	7	—
Amazonas.....	44	44	44	—
Roraima.....	2	2	2	—
Pará.....	60	60	60	—
Amapá.....	5	5	5	—
Maranhão.....	91	69	54	15
Mato Grosso.....	64	23	14	9
Goiás.....	179	39	29	10
TOTAL.....	454	251	217	34

FONTE — Conselho Nacional de Geografia.

NOTA — Os dados se referem à "Amazônia Brasileira", de conformidade com a delimitação constante da Lei n.º 1 806, de 6 de janeiro de 1953.

b) Área da Amazônia Brasileira, por Unidades da Federação

UNIDADES DA FEDERAÇÃO	ÁREA TOTAL (km2)	ÁREA DA AMAZÔNIA BRASILEIRA		
		Absoluta (km2)	% relativa ao total	
			Da Unidade da Federação	Da Amazônia Brasileira
Rondônia.....	243 044	243 044	100,00	4,88
Acre.....	152 589	152 589	100,00	3,06
Amazonas.....	1 558 987	1 558 987	100,00	31,29
Roraima.....	230 104	230 104	100,00	4,62
Pará.....	1 227 530	1 227 530	100,00	24,64
Amapá.....	139 068	139 068	100,00	2,79
Maranhão.....	324 616	256 795	79,11	5,16
Mato Grosso.....	1 231 549	840 772	68,27	16,88
Goiás.....	642 036	330 381	51,46	6,63
TOTAL (1).....	5 752 203	4 981 950	86,61	100,00

FONTE — Conselho Nacional de Geografia.

NOTA — Vêde nota da tabela anterior.

(1) Inclusive 2 880 km² correspondentes à Região a ser demarcada entre os estados do Amazonas e do Pará (0,05% do total da Amazônia Brasileira).

3. FAIXA DE FRONTEIRA SUDOESTE — 1960

a) Número de Municípios abrangidos, por Unidades da Federação

UNIDADES DA FEDERAÇÃO	MUNICÍPIOS EXISTENTES EM 1º-IX-1960	MUNICÍPIOS ABRANGIDOS PELA FAIXA DE FRONTEIRA SUDOESTE		
		Total	Dos quais	
			Integralmente	Parcialmente
Mato Grosso.....	64	26	9	17
Paraná.....	126	26	13	13
Santa Catarina.....	102	21	17	4
Rio Grande do Sul.....	150	69	48	21
TOTAL.....	442	142	87	55

FONTE — Conselho Nacional de Geografia.

b) Área da Faixa de Fronteira Sudoeste, por Unidades da Federação

UNIDADES DA FEDERAÇÃO	ÁREA TOTAL (km2)	ÁREA DA FAIXA DE FRONTEIRA SUDOESTE		
		Absoluta (km2)	% relativa ao total	
			Da Unidade da Federação	Da Faixa
Mato Grosso.....	1 231 549	250 244	20,32	53,96
Paraná.....	199 060	56 888	28,58	12,27
Santa Catarina.....	95 483	14 888	15,59	3,21
Rio Grande do Sul.....	267 528	141 700	52,97	30,56
TOTAL.....	1 793 620	483 720	25,85	100,00

FONTE — Conselho Nacional de Geografia.

IV — DIVISÃO REGIONAL

4. OBRAS CONTRA AS SÊCAS — 1961/63

a) Número e capacidade dos açudes, segundo as Unidades da Federação

ESPECIFICAÇÃO	ANOS	AÇUDES EXISTENTES EM 31-XII									
		Total	Segundo as Unidades da Federação								
			Piauí	Ceará	Rio Grande do Norte	Paraíba	Pernambuco	Alagoas	Sergipe	Bahia	Minas Gerais
NÚMERO											
Públicos.....	1961	202	14	52	39	30	21	13	7	22	4
	1962	203	14	52	39	30	21	14	7	22	4
	1963	206	14	52	39	30	22	15	8	22	4
Particulares.....	1961	535	—	392	62	50	11	—	1	19	—
	1962	550	—	406	62	51	11	—	1	19	—
	1963	550	—	406	62	51	11	—	1	19	—
TOTAL.....	1961	737	14	444	101	80	32	13	8	41	4
	1962	753	14	458	101	81	32	14	8	41	4
	1963	756	14	458	101	81	33	15	9	41	4
CAPACIDADE (1 000 000 m3)											
Públicos.....	1961	6 777	94	3 016	352	2 365	622	15	7	240	66
	1962	6 777	94	3 016	352	2 365	622	15	7	240	66
	1963	6 799	94	3 016	352	2 365	624	34	8	240	66
Particulares.....	1961	1 098	—	854	92	80	51	—	1	20	—
	1962	1 144	—	899	92	81	51	—	1	20	—
	1963	1 144	—	899	92	81	51	—	1	20	—
TOTAL.....	1961	7 875	94	3 870	444	2 445	673	15	8	260	66
	1962	7 921	94	3 915	444	2 446	673	15	8	260	66
	1963	7 943	94	3 915	444	2 446	675	34	9	260	66

FONTE — Departamento Nacional de Obras Contra as Sêcas.

NOTA — A tabela consigna apenas os açudes localizados na região "Polígono das Sêcas", que constitui o campo de ação do Departamento Nacional de Obras Contra as Sêcas, região essa delimitada pela Lei n.º 1 348, de 10 de fevereiro de 1951.

b) Poços tubulares perfurados, por Unidades da Federação

UNIDADES DA FEDERAÇÃO	ANOS	POÇOS PERFURADOS						
		Número	Total		Aproveitados			
			Profundidade perfurada (metros)		Número		Capacidade da vazão horária (litro)	
			Total	Média por poço	Total	%	Total	Média por poço
Piauí.....	1961	123	11 421	93	106	86	774 220	7 304
	1962	113	9 276	82	91	81	1 103 025	12 121
	1963	65	5 664	87	54	83	389 285	7 209
Ceará.....	1961	46	2 526	55	37	80	106 950	2 891
	1962	28	1 479	53	25	89	79 050	3 162
	1963	78	3 653	47	67	86	61 680	921
Rio Grande do Norte.....	1961	42	3 100	74	39	93	151 000	3 872
	1962	29	2 159	74	23	79	104 830	4 558
	1963	23	1 374	60	18	78	54 695	3 039
Paraíba.....	1961	12	642	54	10	83	48 800	4 880
	1962	6	382	64	4	67	10 400	2 600
	1963	4	294	74	4	100	23 700	5 925
Pernambuco.....	1961	16	859	54	13	81	59 240	4 557
	1962	16	791	49	14	88	73 850	5 275
	1963	6	300	50	4	67	6 000	1 500
Alagoas.....	1961	3	120	40	3	100	4 400	1 467
	1962	9	327	36	7	78	10 150	1 450
	1963	2	20	10	1	50	1 200	1 200
Sergipe.....	1961	16	610	38	10	63	54 050	5 405
	1962	12	530	44	8	67	74 300	9 288
	1963	7	335	48	4	57	29 600	7 400
Bahia.....	1961	22	1 194	54	18	82	63 000	3 500
	1962	22	782	36	18	82	73 400	4 356
	1963	16	589	27	11	69	56 480	5 135
Minas Gerais.....	1961	49	4 745	97	45	92	313 600	6 909
	1962	26	1 839	71	17	65	149 260	8 780
	1963	30	515	17	18	60	100 500	5 583
TOTAL.....	1961	329	25 217	77	281	85	1 575 260	15 606
	1962	261	17 565	67	207	79	1 683 265	8 132
	1963	231	12 744	55	181	78	723 140	3 995

FONTE — Departamento Nacional de Obras Contra as Sêcas

CLIMATOLOGIA

I — NÚMERO DE ESTAÇÕES METEOROLÓGICAS EM FUNCIONAMENTO, SEGUNDO AS REGIÕES FISIográfICAS, POR UNIDADES DA FEDERAÇÃO — 1962

REGIÕES FISIográfICAS E UNIDADES DA FEDERAÇÃO	ESTAÇÕES EM FUNCIONAMENTO EM 31-VIII	REGIÕES FISIográfICAS E UNIDADES DA FEDERAÇÃO	ESTAÇÕES EM FUNCIONAMENTO EM 31-VIII
Norte		Sul	
Rondônia.....	1	São Paulo.....	61
Acre.....	1	Paraná.....	20
Amazonas.....	18	Santa Catarina.....	18
Roraima.....	—	Rio Grande do Sul.....	41
Pará.....	7		
Amapá.....	1	Centro-Oeste	
Nordeste		Mato Grosso.....	13
Maranhão.....	8	Goiás.....	11
Piauí.....	1	Distrito Federal.....	1
Ceará.....	11		
Rio Grande do Norte.....	4	RESUMO	
P Paraíba.....	6	Norte.....	28
Pernambuco.....	14	Nordeste.....	53
Alagoas.....	9	Leste.....	139
Leste		Sul.....	140
Sergipe.....	3	Centro-Oeste.....	25
Bahia.....	28	BRASIL.....	385
Minas Gerais.....	64		
Espírito Santo.....	3		
Rio de Janeiro.....	29		
Guanabara.....	12		

FORTE — Serviço de Meteorologia do Ministério da Agricultura.

II — CARACTERIZAÇÃO DAS ESTAÇÕES METEOROLÓGICAS LOCALIZADAS NOS MUNICÍPIOS DAS CAPITAIS — 1963

ESTAÇÕES	COORDENADAS		ALTITUDE (m)		ESTAÇÕES	COORDENADAS		ALTITUDE (m)	
	Latitude (S)	Longitude (W.Gr.)	Da estação	Da cuba do barômetro		Latitude (S)	Longitude (W.Gr.)	Da estação	Da cuba do barômetro
Pôrto Velho.....	8°46'	63°55'	106	105,3	Aracaju.....	10°55'	37°05'	6	6,0
Rio Branco.....	9°58'	67°49'	135	136,0	Salvador.....	12°57'	38°29'	8	8,5
Manaus.....	3°03'	60°01'	40	40,0	Belo Horizonte.....	19°56'	45°56'	915	915,9
Boa Vista (1).....	2°49'	60°40'	90	73,0	Vitória.....	20°19'	40°20'	31	36,3
Belém.....	1°28'	48°27'	24	24,0	Niterói.....	22°54'	43°07'	14	14,9
Macapá (1).....	0°02'	51°03'	14	15,0	Rio de Janeiro.....	22°54'	43°10'	31	26,5
São Luís.....	2°36'	44°15'	53	54,5	São Paulo.....	23°30'	46°37'	792	795,0
Teresina.....	5°05'	42°48'	79	79,3	Curitiba.....	25°26'	49°16'	947	949,2
Fortaleza.....	3°46'	38°33'	26	27,0	Florianópolis.....	27°35'	48°34'	35	45,7
Natal.....	5°46'	35°12'	18	8,0	Pôrto Alegre.....	30°02'	51°13'	10	7,3
João Pessoa.....	7°06'	34°52'	28	28,0	Cuiabá.....	15°36'	56°06'	172	165,0
Olinda (2).....	8°01'	34°51'	55	57,0	Goiânia.....	16°41'	49°17'	729	733,0
Maciö.....	9°40'	35°42'	45	46,0	Brasília.....	15°47'	47°56'	1 161	1 158,4
Fernando de Noronha.....	3°50'	32°25'	105	106,0					

FORTE — Serviço de Meteorologia do Ministério da Agricultura.

NOTA — Dados retificados pela fonte.

(1) Latitude Norte. — (2) Não há estação no município da capital.

III — PRINCIPAIS OBSERVAÇÕES METEOROLÓGICAS DAS ESTAÇÕES LOCALIZADAS NOS MUNICÍPIOS DAS CAPITAIS — 1963 .

MESES	PRESSÃO ATMOS-FÉRICA (mb)	TEMPERATURA DO AR (°C)						UMI-DADE RELATI-VA (%)	NEBU-LOSI-DADE (0-70)	PRECIPITAÇÃO			EVAPO-RAÇÃO TOTAL (mm)	INSO-LAÇÃO TOTAL (HORAS E DE-CIMOS)	
		Média das máximas	Média das mínimas	Máxima absoluta		Mínima absoluta				Média com-pen-sada	Altura total (mm)	Máxima em 24 horas			
				Graus	Data	Graus	Data					Altura (mm)			Data

RONDÔNIA — Pôrto Velho (1)

I....	999,7	31,4	20,8	36,4	24	19,1	25	25,2	88	8,3	238,3	44,5	9	43,3	113,3
II....	999,6	31,7	21,0	36,0	20	19,7	11	25,4	89	9,0	366,6	57,5	3	35,1	101,2
III....	999,3	32,2	20,8	36,4	10	19,2	15	25,6	86	8,4	246,3	49,7	23	50,2	147,4
IV....	1 000,0	31,9	20,7	34,8	6	18,4	10	25,4	87	8,5	313,1	73,6	5	41,4	125,7
V....	1 000,8	31,9	20,6	35,8	19	14,9	31	25,7	82	7,6	132,4	35,5	13	61,3	186,1
VI....	1 002,0	32,0	18,7	35,6	7	16,6	1	24,7	80	5,7	25,4	9,0	4	74,1	237,4
VII....	1 003,4	32,8	18,0	35,2	13	14,9	8	25,0	72	3,2	0,0	0,0	—	116,1	318,4
VIII....	1 001,0	35,4	20,0	37,3	15	17,1	5	27,0	73	5,5	26,5	13,6	29	125,0	242,9
IX....	1 000,0	35,3	20,6	37,9	14	19,7	12	26,9	78	7,3	265,4	94,8	24	92,1	198,2
X....	1 000,0	33,8	20,5	37,2	16	18,1	19	26,0	82	8,3	174,8	101,6	4	69,8	188,5
XI....	998,8	33,6	21,0	37,4	5	19,1	22	26,5	82	8,0	159,4	40,1	25	70,0	173,6
XII....	999,2	32,7	20,9	36,2	8	19,4	2 e 23	25,5	88	8,6	369,2	84,2	27	46,8	135,1
I/XII....	1 000,3	32,9	20,3	37,9	14/IX	14,9	31/V-8/VII	25,7	82	7,4	2 317,4	101,6	4/X	825,2	2 167,8

ACRE — Rio Branco (2)

I....	992,7	30,4	21,8	33,4	29	19,2	29	26,7	87	8,6	233,7	91,6	26	42,8	109,1
II....	994,4	29,6	21,6	31,7	22 e 25	20,4	9 e 15	26,2	90	9,1	211,9	53,2	14	30,0	67,3
III....	994,6	30,6	21,1	33,2	15	16,4	18	25,9	92	8,1	123,2	21,8	18	36,6	121,2
IV....	995,1	31,1	21,6	33,7	10	20,8	20	26,3	90	7,8	110,1	47,8	16	34,9	68,1
V....	996,8	30,9	21,0	32,6	28	19,6	23	26,3	91	8,1	98,4	30,0	15	37,3	...
VI....
VII....	996,0	30,8	15,8	34,1	20	12,3	31	24,9	86	2,7	0,0	0,0	1 e 31	77,8	...
VIII....	996,4	35,1	18,0	36,6	31	12,3	1	27,4	77	2,9	7,4	4,2	26	98,9	...
IX....	994,7	33,3	20,1	36,9	14	17,9	7	26,3	82	4,9	69,4	38,2	18	81,5	148,7
X....	994,4	32,1	20,9	35,4	29	14,8	1	26,2	87	6,0	113,3	70,1	6	62,4	185,1
XI....	994,3	31,0	21,6	33,8	26	19,9	25	25,5	91	7,1	198,4	50,4	1	43,0	...
XII....
I/XII....

AMAZONAS — Manaus

I....	1 004,0	30,5	22,3	34,0	5	20,9	3	25,7	88	8,9	265,1	40,3	7	38,4	139,7
II....	1 004,7	30,1	22,4	34,3	10	21,4	2 e 8	25,3	90	9,2	182,2	42,4	25	32,3	90,4
III....	1 004,8	30,3	22,6	32,8	24	20,9	13	25,6	88	9,3	239,3	52,0	9	39,6	91,4
IV....	1 004,2	30,7	22,8	32,7	12	21,5	10	26,0	88	9,0	369,5	38,4	20	36,9	131,2
V....	1 005,7	31,2	22,9	33,3	24 e 31	21,5	28	26,5	86	7,6	243,3	103,1	5	48,2	178,8
VI....	1 007,0	31,3	22,5	32,8	20	21,2	19	26,5	84	8,5	122,4	49,9	24	52,9	208,9
VII....	1 006,2	32,5	22,3	33,9	31	21,2	4 e 28	26,8	79	6,6	46,7	16,2	7	69,8	270,0
VIII....	1 004,9	34,3	23,0	36,2	24	21,5	10	27,8	74	6,8	5,4	2,5	6	93,7	277,8
IX....	1 004,2	35,1	23,8	36,5	10	21,3	20	28,8	72	7,8	45,2	23,2	21	102,1	243,6
X....	1 004,3	34,7	24,2	37,3	12	21,8	12	28,8	75	7,6	84,3	42,5	4	95,4	208,6
XI....	1 003,9	31,9	23,0	34,8	22	21,1	29	26,4	86	9,1	239,6	53,0	29	46,0	129,9
XII....	1 004,4	31,1	23,5	34,3	8	22,1	3	26,6	86	9,1	184,3	29,4	21	45,1	130,5
I/XII....	1 004,9	32,0	22,9	37,3	12-X	20,9	3/1-13/III	23,7	83	8,3	2 027,3	103,1	5-V	700,4	2 103,8

RORAIMA — Boa Vista (2)

I....	994,9	32,2	22,6	33,7	13	20,8	6	28,8	74	5,0	2,5	2,5	4	175,3	...
II....	994,1	32,9	22,9	34,8	23	21,4	16	27,9	69	5,0	0,4	0,3	5	195,5	201,7
III....	993,7	34,0	23,6	35,9	27	22,2	14	28,7	62	6,0	1,9	1,0	25	219,3	162,8
IV....	993,8	31,4	24,2	36,3	9	23,1	9	29,9	61	6,0	0,2	0,2	24	232,3	229,2
V....	995,0	33,2	23,7	35,0	16	22,2	23	28,7	65	6,0	43,3	10,3	29	190,9	198,4
VI....	995,8	29,7	22,0	32,0	29	22,0	9	25,9	83	6,0	40,4	101,9	20	61,9	...
VII....	996,5	29,6	21,7	33,0	20	20,7	2	25,7	73	5,0	361,9	35,5	6	47,5	...
VIII....	995,9	31,3	21,6	34,5	31	20,3	22	26,8	79	6,0	217,6	66,0	6	76,2	...
IX....	994,1	32,3	22,5	34,0	14	20,8	23	27,8	76	5,0	101,9	49,7	2	109,5	...
X....	993,3	33,1	23,0	34,4	19	20,9	6	28,2	72	5,0	34,7	16,1	6	120,5	...
XI....	993,4	31,6	22,7	33,7	24	20,6	2	27,2	78	6,0	45,5	27,5	7	93,1	...
XII....	994,6	32,4	22,7	34,3	3	20,7	20	27,8	75	6,0	16,0	10,0	8	129,0	...
I/XII....	994,6	32,2	22,8	36,3	9/IV	20,3	22/VIII	27,8	72	5,6	1 230,3	101,9	20/VI	1 651,0	...

III — PRINCIPAIS OBSERVAÇÕES METEOROLÓGICAS DAS ESTAÇÕES LOCALIZADAS NOS MUNICÍPIOS DAS CAPITALIS — 1963

MESES	PRESSÃO ATMOS-FÉRICA (mb)	TEMPERATURA DO AR (°C)						UMI-DADE RELATIVA (%)	NEBU-LOSI-DADE (0-10)	PRECIPITAÇÃO			EVAPO-RAÇÃO TOTAL (mm)	INSO-LAÇÃO TOTAL (HORAS E DÉ-CIMOS)	
		Média das máximas	Média das mínimas	Máxima absoluta		Mínima absoluta				Altura total (mm)	Máxima em 24 horas				
				Graus	Data	Graus	Data				Altura (mm)	Data			
PARÁ — Belém															
I.....	1 009,1	30,7	22,6	33,0	1 e 23	21,4	31	25,5	90	8,1	226,7	34,8	27	62,8	152,9
II.....	1 009,6	30,2	22,6	32,4	7 e 12	21,7	1	25,2	92	8,7	191,1	44,7	7	41,5	90,6
III.....	1 009,6	30,1	22,7	32,4	4, 12 e 14	21,4	2 e 29	25,0	93	9,3	86,5	73,0	25	43,8	59,5
IV.....	1 009,4	30,4	23,2	33,0	13	22,4	10, 11 e 23	25,4	91	8,6	292,3	44,4	6	44,6	70,7
V.....	1 010,2	31,8	23,3	33,6	16	22,2	6	26,0	88	7,7	172,4	29,8	6	76,6	173,3
VI.....	1 010,8	31,7	22,9	33,0	1	22,2	18 e 24	25,9	87	7,0	226,7	42,0	11	81,0	212,6
VII.....	1 010,7	32,1	22,5	33,2	19	21,2	26	26,1	85	5,6	62,7	24,8	13	107,4	...
VIII.....	1 010,4	32,3	22,5	33,0	25, 26 e 28	21,2	2	26,2	85	5,9	74,2	26,2	13	104,5	...
IX.....	1 010,2	32,1	22,6	32,6	Div.	21,2	3	26,0	87	7,1	70,8	16,8	21	96,7	204,1
X.....	1 010,4	31,9	22,5	32,8	27 e 29	21,5	2	26,0	85	8,0	118,7	22,4	31	100,2	224,7
XI.....	1 009,2	32,2	22,6	34,0	14	20,6	23	26,1	87	8,1	117,8	24,4	27	114,2	190,2
XII.....	1 009,8	30,4	22,8	32,8	6 e 8	21,4	26	25,4	90	8,6	314,9	26,8	4
I/XII.....	1 009,7	31,3	22,7	34,0	14-XI	20,6	23-XI	25,7	88	7,7	2 054,8	73,0	25-III

AMAPÁ — Macapá (1)

I.....	...	29,2	24,6	30,5	24	22,5	26	298,8
II.....	...	28,4	23,0	31,0	20	22,0	28	170,0
III.....	...	28,7	24,6	30,6	18	23,1	10	352,5
IV.....	...	28,6	25,4	31,0	19	20,3	9	316,2
V.....	...	28,8	23,8	31,0	15	22,9	11	510,9
VI.....	...	29,6	26,1	31,0	24	24,0	6	259,7
VII.....	...	30,7	25,1	31,5	20	23,6	28	165,6
VIII.....	...	31,1	26,2	32,1	28	24,1	19	110,8
IX.....	...	30,8	25,2	33,0	22	25,0	9	4,3
X.....	...	31,9	26,1	32,5	21	25,0	26	3,3
XI.....	...	30,7	25,8	32,3	17	24,9	4	87,4
XII.....	...	30,8	24,2	31,8	8	23,2	19	198,5
I/XII.....	...	29,9	25,0	33,0	22/IX	20,3	9/IV	2 478,0

MARANHÃO — São Luís (2) (3)

I.....	1 011,9	30,6	23,6	32,2	2	22,8	30	26,4	85	5,0	124,4	26,3	24
II.....	1 011,0	30,2	23,1	32,1	5	21,0	24	25,9	88	6,0	246,0	48,6	27
III.....	1 011,1	30,2	22,9	32,5	7	20,5	14	25,7	88	6,0	211,4	32,5	15
IV.....	1 011,3	30,2	22,9	31,9	4	22,1	9	25,6	88	6,0	197,7	23,2	7
V.....	1 011,9	30,9	23,1	32,2	20	21,7	15	25,2	86	6,0	64,3	17,0	24
VI.....	1 012,8	30,8	23,1	32,1	14	21,0	17	26,3	85	4,0	59,9	11,7	21
VII.....	1 013,4	30,7	22,8	32,3	31	21,6	18	26,1	85	4,0	44,8	12,6	4
VIII.....	1 013,3	31,3	23,0	32,5	16	21,8	4	26,3	81	3,0	2,0	1,7	12
IX.....	1 012,7	31,8	23,5	33,5	6	22,0	30	26,7	78	2,0	4,0	2,3	18
X.....	1 012,0	32,0	23,7	33,8	19	22,3	6	27,0	78	3,0	0,0	0,0	—
XI.....	1 010,7	31,5	23,5	33,0	26	22,2	25	26,7	78	4,0	17,8	7,7	28
XII.....	1 010,7	31,4	23,8	33,7	2	21,3	22	27,0	78	5,0	32,3	24,0	21
I/XII.....	1 011,9	31,0	23,2	33,8	19/X	20,5	14/III	26,2	83	4,5	1 004,6	48,6	27/II

PLAUI — Teresina

I.....	1 002,2	31,6	22,5	34,4	3	20,2	16	26,5	79	5,6	190,0	51,2	23	62,5	211,7
II.....	1 002,7	30,9	21,8	32,8	10	20,2	16	25,7	85	6,6	342,1	53,5	12	40,0	162,3
III.....	1 003,9	30,3	22,4	33,3	15	20,3	10	25,4	85	7,5	385,8	62,1	1	40,8	177,2
IV.....	1 002,3	31,6	23,3	32,9	17	22,2	11/14	26,4	84	6,5	152,3	41,3	10	42,9	193,1
V.....	1 003,9	31,6	22,8	32,4	31	20,2	25	26,3	78	3,7	93,8	38,1	5	69,3	291,5
VI.....	1 005,0	32,7	22,1	34,0	12	19,4	18	26,7	69	2,6	0,1	0,1	9	96,1	269,0
VII.....	1 004,7	33,3	20,4	35,0	12	16,5	30	26,4	62	1,5	3,0	3,0	5	96,7	315,3
VIII.....	1 004,0	35,1	20,7	36,4	22/26	16,6	10	27,5	55	1,4	0,0	0,0	—	135,1	327,3
IX.....	1 002,9	36,7	22,8	37,7	15, 25 e 27	19,6	6	29,3	51	1,6	4,0	2,8	19	167,1	302,2
X.....	1 002,7	37,2	23,4	39,0	19	22,0	8	30,1	50	2,4	59,1	59,1	31	183,0	302,4
XI.....	1 002,1	33,3	23,7	25,5	14/15	21,9	26	27,8	70	5,0	118,9	33,2	30	94,4	223,1
XII.....	1 002,4	32,0	23,4	35,7	16	20,9	27	27,1	78	5,6	307,6	53,5	30	61,7	208,6
I/XII.....	1 003,1	33,0	22,4	39,0	19/X	16,5	30/VII	27,1	71	4,2	1 656,7	62,1	1/III	1 089,6	2 983,7

III — PRINCIPAIS OBSERVAÇÕES METEOROLÓGICAS DAS ESTAÇÕES LOCALIZADAS NOS MUNICÍPIOS DAS CAPITAIS — 1963

MESES	PRESSÃO ATMOS-FÉRICA (mb)	TEMPERATURA DO AR (°C)						UMI-DADE RELATIVA (%)	NEBU-LOSI-DADE (0-10)	PRECIPITAÇÃO			EVAPO-RAÇÃO TOTAL (mm)	INSO-LAÇÃO TOTAL (HORAS E DÉ-CIMOS)	
		Média das máximas	Média das mínimas	Máxima absoluta		Mínima absoluta				Média compensada	Altura total (mm)	Máxima em 24 horas			
				Graus	Data	Graus	Data					Altura (mm)			Data
CEARÁ — Fortaleza															
I....	1 007,2	...	23,5	20,0	21	...	77	4,8	220,7	73,0	20	103,3	220,0
II....	1 007,2	...	23,3	21,2	16	...	79	5,8	248,6	43,9	28	70,7	178,1
III....	1 007,6	...	22,1	20,6	7	...	83	7,2	630,0	128,5	21	52,2	90,6
VI....	1 007,3	...	22,8	20,0	29	...	80	5,8	586,2	170,7	30	64,4	154,1
V....	1 008,5	...	22,6	21,4	27	...	74	2,9	118,6	22,0	5	78,4	255,3
VI....	1 010,2	...	22,6	21,0	28	...	73	2,8	41,9	26,6	2	112,8	253,4
VII....	1 009,9	...	22,2	20,3	13	...	71	2,0	4,0	3,0	4	140,8	275,9
VIII....	1 010,0	...	22,7	21,0	1 e 10	...	71	1,4	0,2	0,2	8	149,2	299,7
IX....	1 009,2	...	22,8	21,0	2 e 12	...	72	2,1	6,0	3,0	24	135,2	281,6
X....	1 009,0	...	24,1	23,4	2	...	71	2,5	2,3	2,0	30	136,4	296,5
XI....	1 007,8	...	25,3	23,0	29	...	73	4,4	34,4	13,1	22	116,7	275,5
XII....	1 007,6	30,0	24,8	32,0	15	22,6	19	27,1	78	5,6	208,7	62,5	28	102,4	221,0
I/XII....	1 008,4	...	23,2	21,2	28/IV	...	75	3,9	2 101,6	170,7	30/IV	1 262,5	2 801,7

RIO GRANDE DO NORTE — Natal

I....	1 010,4	29,9	24,6	30,6	30	23,1	16	27,3	70	4,6	59,0	21,0	22	245,8	300,2
II....	1 010,4	30,1	24,1	31,1	16	21,3	28	27,3	74	5,7	181,9	116,2	28	178,1	220,9
III....	1 010,9	29,4	23,3	30,4	18, 21, 23 e 25	22,4	1	26,7	78	6,6	200,3	47,4	13	151,5	182,5
IV....	1 010,3	29,2	22,9	30,4	19	20,8	24	26,6	77	5,9	227,3	64,6	24	132,7	190,4
V....	1 012,3	29,1	22,3	30,2	8	20,8	24	26,2	72	5,0	88,0	26,6	27	176,0	245,6
IV....	1 014,2	27,8	21,5	28,7	114	19,9	16	24,8	77	4,4	93,4	43,0	27	128,8	206,7
VII....	1 014,2	27,0	20,9	28,0	24	19,3	16	24,2	75	3,6	103,8	38,8	5	152,4	232,2
VIII....	1 014,3	27,2	20,6	28,1	26 e 31	19,1	24	24,5	74	3,3	42,6	22,0	8	142,0	264,5
IX....	1 013,7	27,9	21,9	28,3	Div.	20,0	5	25,4	72	3,6	13,4	5,8	14	211,4	265,1
X....	1 013,3	28,7	23,5	29,5	31	20,7	7	26,4	71	4,5	8,2	4,2	18	250,8	295,2
XI....	1 011,6	29,1	24,2	29,9	15	21,8	23/26/27	26,8	73	4,6	70,5	19,6	21	250,5	274,5
XII....	1 011,1	29,4	24,6	30,4	21	21,6	26	27,2	74	6,1	108,4	55,8	18	219,5	273,9
I/XII....	1 012,2	28,7	22,9	31,1	16/II	19,1	24/VIII	26,1	72	4,8	1 196,8	116,2	28/II	2 234,4	2 951,7

PARAÍBA — João Pessoa (1)

I....	1 008,2	30,4	23,3	30,8	20	19,5	19	27,0	74	4,2	11,4	7,0	28
II....	1 007,9	30,2	23,8	30,8	20	21,2	2	27,1	76	5,1	79,6	44,0	16	...	242,3
III....	1 007,7	29,8	23,5	31,0	10	21,2	28	26,6	80	5,6	185,8	49,2	16	...	215,8
IV....	1 007,7	28,3	22,2	30,4	7	21,0	29	25,3	169,9	37,3	24	...	199,2
V....	1 008,9	29,1	21,7	30,5	2	20,2	12 e 14	25,8	82	5,6	266,9	62,0	18	...	195,0
VI....	1 010,4	28,1	21,4	29,4	Div.	19,6	18 e 27	24,9	84	5,7	253,5	39,6	20	...	149,3
VII....	1 012,2	27,4	20,4	29,0	26	17,2	2	24,1	86	5,6	283,8	77,8	2	69,4	189,1
VIII....	1 011,9	27,7	20,1	29,0	26	17,3	23	24,1	83	5,6	129,8	28,1	19	102,1	...
IX....	1 011,5	27,8	21,1	29,2	30	17,6	14	24,8	80	4,9	105,4	32,6	5	85,6	237,8
X....	1 010,4	29,4	22,3	30,0	20, 24 e 29	19,0	16	26,5	74	4,6	17,6	5,8	18	132,2	285,3
XI....	1 008,3	30,0	23,8	30,8	10 e 24	19,8	1	27,0	74	4,0	2,2	1,4	23	135,6	270,4
XII....	1 008,2	30,4	24,1	31,5	6	20,7	4	27,3	75	5,0	42,3	6,5	17	131,4	255,4
I/XII....	1 009,4	29,1	22,3	31,5	6/XII	17,2	2/VII	25,9	1 554,2	77,8	2/VII

PERNAMBUCO — Olinda (4)

I ...	1 004,9	30,2	24,6	31,1	28, 27 e 28	22,0	21	27,1	74	4,2	39,1	18,4	19	90,6	321,9
II ...	1 005,1	30,3	24,6	31,7	14 e 15	22,0	27	27,2	76	5,1	171,5	50,2	27	71,6	255,9
III....	1 005,6	29,3	23,5	31,0	25	21,0	18 e 27	26,3	81	6,7	409,1	58,8	15	56,3	141,7
IV....	1 004,7	28,3	23,4	30,6	20	22,4	11	26,2	81	6,1	347,6	122,3	29	52,1	195,5
V....	1 006,8	28,4	22,8	29,9	5	20,0	31	25,4	78	5,9	126,7	48,0	26	67,3	220,5
VI....	1 009,1	27,1	21,5	28,4	11	20,1	3	24,2	83	6,3	273,4	93,9	26	47,2	194,0
VII....	1 009,2	26,4	21,1	27,6	23	18,7	16	30,2	80	6,0	262,1	81,0	5	58,8	187,7
VIII....	1 009,3	26,8	21,4	28,4	30	19,2	5	24,0	78	5,5	83,5	17,7	7	62,1	175,8
IX....	1 008,8	28,4	22,6	29,2	25	20,2	28	25,2	75	5,0	31,2	9,3	9	75,2	255,1
X....	1 008,2	29,6	24,0	30,4	22, 23 e 24	21,1	6	26,3	73	4,4	7,5	2,4	31	90,5	291,5
XI....	1 005,9	23,8	24,4	31,2	24	22,3	23	26,8	76	4,7	33,6	7,1	19	82,1	284,9
XII....	1 005,5	30,0	24,3	31,0	7, 15 e 20	21,7	25	26,8	78	6,0	176,6	66,2	27	70,4	249,2
I/XII....	1 006,9	28,8	23,2	31,7	14 e 15-II	18,7	16/VII	26,3	78	5,5	1 961,9	122,3	29/IV	824,2	2 774,7

III — PRINCIPAIS OBSERVAÇÕES METEOROLÓGICAS DAS ESTAÇÕES LOCALIZADAS NOS MUNICÍPIOS DAS CAPITAIS — 1963

MESES	PRESSÃO ATMOS-FÉRICA (mb)	TEMPERATURA DO AR (°C)						UMI-DADE RELATI-VA (%)	NEBU-LOSI-DADE (0-10)	PRECIPITAÇÃO			EVAPO-RAÇÃO TOTAL (mm)	INSO-LAÇÃO TOTAL (HORAS E DÉ-CIMOS)	
		Média das máximas	Média das mínimas	Máxima absoluta		Mínima absoluta				Média com-pen-sada	Altura total (mm)	Máxima em 24 horas			
				Graus	Data	Graus	Data					Altura (mm)			Data

ESPÍRITO SANTO — Vitória

I....	1 007,6	32,5	23,4	35,8	21	21,8	5	27,0	72	2,6	11,8	9,3	3	119,2	335,1
II....	1 009,2	31,0	22,8	26,0	6	21,2	9 e 10	26,2	77	4,8	142,4	48,8	9	85,6	232,0
III....
IV....	1 010,4	29,9	21,9	35,2	10	20,0	24	25,3	74	4,1	18,5	9,7	12	106,0	231,5
V....	1 014,7	27,8	19,5	31,8	3	16,3	21	23,0	72	2,9	48,0	17,4	17	97,6	245,2
VI....	1 015,9	25,9	18,7	31,2	12	15,0	22	21,5	77	4,5	77,6	22,2	15	73,1	186,2
VII....	1 015,7	26,1	18,1	32,2	22	16,0	8	21,2	76	3,8	53,9	32,6	28	73,8	206,3
VIII....	1 014,4	26,2	18,2	30,2	5	15,7	9 e 29	21,5	74	4,8	50,8	37,8	19	87,2	207,1
IX....	1 012,4	28,2	20,0	33,0	27, 29 e 30	17,2	19	23,2	75	6,5	0,8	0,5	7	81,6	187,5
X....	1 012,1	28,7	21,6	33,0	14	20,2	20	24,5	76	7,3	15,8	10,5	25	81,6	158,3
XI....	1 009,7	29,7	22,3	36,8	1	19,3	17	25,4	77	5,5	83,0	21,5	16	78,6	216,9
XII....	1 010,0	28,7	21,6	33,8	5 e 6	17,8	24	24,6	75	5,9	103,8	26,7	28	88,4	194,1
I/XII....

RIO DE JANEIRO — Niterói

I....	1 009,2	33,5	23,0	39,8	9	20,6	5	27,5	74	4,4	60,0	13,4	16	105,3	275,9
II....	1 011,7	31,5	22,0	36,0	18	17,2	10	26,2	76	5,7	130,7	41,0	22	71,2	193,5
III....	1 012,9	33,6	23,2	39,2	27	21,8	30	27,5	71	4,2	37,2	26,0	30	103,9	...
IV....	1 013,8	28,6	20,3	32,6	9	17,1	24	24,0	78	5,2	42,6	21,7	12	63,1	204,6
V....	1 018,0	26,9	16,8	33,0	15	13,6	24	21,4	77	3,5	24,2	10,2	17	59,7	...
VI....	1 019,1	25,5	16,1	29,8	16	12,7	24	20,4	76	5,5	13,5	9,7	2	55,9	147,1
VII....	1 018,1	26,3	15,2	35,0	21	12,0	12	20,1	74	4,0	17,8	8,4	24	60,9	169,5
VIII....	1 016,0	27,0	15,8	35,0	12	10,6	8	20,8	71	5,4	18,3	10,4	17	75,1	182,6
IX....	1 014,0	29,4	18,6	36,4	7	15,0	21	23,3	70	8,4	2,6	2,6	17	87,2	168,3
X....	1 013,5	27,6	19,4	36,0	21	14,1	3	23,1	77	7,9	51,0	19,0	22	67,3	132,9
XI....	1 011,3	29,8	20,3	40,0	26	13,2	14	24,8	75	5,8	49,4	22,8	16	83,5	180,8
XII....	1 012,6	29,8	20,3	40,0	5 e 6	15,4	23	24,6	75	6,4	102,9	29,6	30	94,4	203,0
I/XII....	1 014,1	29,1	19,2	40,0	26/XI e 5/6/XII	10,6	8/VIII	23,6	75	5,5	550,2	41,0	22/II	927,5	...

GUANABARA — Rio de Janeiro

I....	1 007,4	31,1	23,8	37,3	8	21,8	5 e 17	27,1	73	5,4	66,4	18,2	19	138,0	272,0
II....	1 010,2	29,5	23,1	35,5	19	20,6	10	25,9	76	6,4	150,9	43,9	8	107,4	207,7
III....	1 011,1	30,8	23,7	36,5	27	21,5	30	27,0	73	4,4	71,3	38,8	30	138,1	276,5
IV....	1 012,2	27,5	21,6	31,0	16	19,5	18	24,3	76	5,3	52,6	38,4	12	105,9	228,2
V....	1 016,5	26,2	19,3	30,8	13	17,4	6 e 20	22,5	73	3,8	24,1	15,3	17	105,9	235,7
VI....	1 017,5	24,8	18,3	29,0	16	15,3	22	21,2	75	5,0	12,6	10,7	2	93,7	190,1
VII....	1 017,0	25,3	18,0	33,3	21	16,1	24	21,3	71	3,7	20,7	16,0	24	103,0	217,2
VIII....	1 014,9	26,0	18,4	33,0	12	14,7	7	21,8	70	5,1	13,3	8,8	17	115,4	188,5
IX....	1 012,8	27,5	19,8	32,8	7 e 25	17,4	19	23,2	73	8,1	1,1	1,1	17	112,6	165,1
X....	1 012,5	26,4	20,5	33,1	27	18,1	2	23,1	80	8,5	70,9	31,4	22	95,1	132,8
XI....	1 009,6	27,8	21,4	36,7	26	16,5	16	24,3	77	6,8	54,6	24,7	16	109,0	186,5
XII....	1 010,9	27,5	21,3	39,0	5	17,1	23	24,3	74	6,4	105,3	55,1	30	130,6	215,8
I/XII....	1 012,7	27,6	20,8	39,0	5/XII	14,7	7/VIII	23,8	74	5,7	643,8	55,1	30/XII	1 354,7	2 516,1

SÃO PAULO — São Paulo

I....	923,0	27,9	19,3	31,8	6	16,1	24	22,5	82	8,2	219,1	56,2	12	86,8	177,0
II....	924,7	26,9	17,8	32,3	27	15,1	9 e 10	21,3	83	8,2	241,0	73,2	20	55,9	157,6
III....	926,0	28,1	18,9	32,0	18	15,3	30	22,5	80	8,1	78,1	27,0	24	83,5	195,7
IV....	926,2	26,1	14,6	29,1	23	8,9	22	19,0	76	6,4	24,3	17,3	16	73,5	223,2
V....	929,6	23,7	11,4	29,3	13	7,4	5	16,4	74	5,0	3,7	3,6	16	75,4	222,3
VI....	929,9	21,1	10,1	25,6	29	5,0	24	14,9	74	4,6	21,3	11,3	13	67,0	188,6
VII....	929,5	23,4	10,9	28,7	21	8,4	11	16,1	69	4,7	3,0	3,0	23	85,0	210,7
VIII....	927,9	24,8	12,4	33,0	31	4,8	6	17,5	66	5,7	9,3	5,2	18	117,8	194,0
IX....	926,3	28,5	15,4	34,4	3	10,4	18 e 19	20,4	65	5,6	6,6	2,7	27	123,0	165,5
X....	926,2	25,9	16,0	34,5	12	10,9	30	19,6	80	8,7	99,2	45,2	22	70,6	133,2
XI....	923,9	27,5	17,0	33,4	28	13,2	15 e 16	21,2	77	8,2	118,5	20,5	21	92,6	171,4
XII....	925,0	26,8	16,6	32,6	12	10,3	24	20,7	75	7,9	70,8	21,2	6	101,6	225,0
I/XII....	926,5	25,9	15,0	34,5	12/X	4,8	6/VIII	19,3	75	6,8	894,9	73,2	20/II	1 032,7	2 264,2

III — PRINCIPAIS OBSERVAÇÕES METEOROLÓGICAS DAS ESTAÇÕES LOCALIZADAS NOS MUNICÍPIOS DAS CAPITAIS — 1963

MESES	PRESSÃO ATMOS-FÉRICA (mb)	TEMPERATURA DO AR (°C)							UMI-DADE RELATI-VA (%)	NEBU-LOSI-DADE (0-10)	PRECIPITAÇÃO			EVAPO-RAÇÃO TOTAL (mm)	INSO-LAÇÃO TOTAL (HORAS E DÉ-CIMOS)
		Média das máximas	Média das mínimas	Máxima absoluta		Mínima absoluta		Média com-pen-sada			Altura total (mm)	Máxima em 24 horas			
				Graus	Data	Graus	Data					Altura (mm)	Data		
I....	906,0	27,4	17,0	32,6	3	12,8	18	21,1	83	8,3	301,3	53,2	14	68,3	179,2
II....	908,2	25,9	16,6	31,2	19	13,2	8	20,0	83	8,8	182,2	61,4	21	59,5	152,7
III....	909,5	26,4	17,4	31,0	8	13,0	28	20,5	85	8,6	105,9	18,9	29	58,6	172,8
VI....	909,4	25,2	12,1	29,2	2	7,1	26	17,1	76	5,2	13,3	9,0	16	71,0	252,4
V....	912,6	22,0	9,1	26,8	14	2,2	5	14,3	78	5,7	10,3	3,7	4	64,7	193,0
VI....	912,5	19,4	7,7	24,4	9	-0,7	22	12,4	78	5,1	27,0	10,5	12	60,2	209,5
VII....	912,4	21,4	9,5	27,1	21	3,2	23	14,1	75	5,3	21,7	9,5	17	75,6	190,8
VIII....	910,5	22,4	9,6	30,2	31	-2,4	7	16,6	71	6,1	54,6	16,2	25	96,4	165,7
IX....	909,5	25,8	13,1	32,6	1	11,0	30	18,1	71	8,2	122,7	32,4	29	107,7	121,0
X....	909,5	23,3	13,4	32,6	14	8,0	1	17,1	83	9,0	196,4	58,4	22	56,8	83,5
XI....	907,2	25,3	15,3	33,0	26	10,8	11	19,0	81	7,9	213,8	53,5	10	71,7	104,6
XII....	908,6	24,5	14,7	31,6	1	10,6	20	18,4	82	8,6	165,5	58,8	6	68,2	117,3
I/XII....	909,7	24,1	12,9	33,1	26/XI	-2,4	7/VIII	17,4	78	7,2	1 414,7	58,8	6/XII	858,7	1 942,5

PARANÁ — Curitiba

SANTA CATARINA — Florianópolis

I....	1 006,8	27,9	22,1	34,9	9	18,4	12	24,4	83	6,9	325,9	122,0	14	137,9	164,3
II....
III....
IV....
V....	1 016,0	3,6
VI....	1 016,1	21,3	14,4	29,0	30	9,0	19	17,3	80	3,8	24,2	8,8	15	105,9	193,4
VII....	1 015,5	21,6	15,0	27,7	10	7,5	24	17,7	82	5,5	39,5	11,5	18	100,8	188,9
VIII....	1 013,8	20,2	14,6	23,6	29	4,7	6	17,0	82	6,9	58,2	15,8	21	105,2	134,7
IX....	1 012,2	22,0	16,9	26,1	1	12,0	30	19,0	88	8,5	145,2	32,6	26	78,8	69,9
X....	1 012,4	22,2	17,5	27,5	13	12,1	1	19,6	82	8,4	124,9	21,8	4	115,6	97,6
XI....	1 009,3	24,2	18,6	28,3	25	14,3	22	21,1	83	7,7	94,3	30,5	10	113,5	114,1
XII....	1 011,5	25,6	20,0	30,1	31	16,4	23	22,4	79	7,4	29,8	10,3	20	142,7	157,9
I/XII....

RIO GRANDE DO SUL — Porto Alegre

I....	1 009,5	30,1	21,4	37,5	2	17,5	18	24,9	72	6,7	90,4	28,7	29	92,8	186,1
II....	1 012,0	30,4	21,2	37,4	17	17,4	22	25,0	73	5,0	76,3	33,1	4	82,7	208,4
III....	1 012,8	30,0	20,5	36,3	18	13,7	29	24,2	77	5,4	96,9	22,4	9	76,4	228,5
IV....	1 014,0	26,9	16,1	34,2	1	10,9	20-21	20,4	76	3,6	36,7	19,2	3	62,1	236,1
V....	1 018,4	23,1	13,4	28,0	23	6,9	5	17,2	81	4,8	41,1	17,1	12	44,7	191,2
VI....	1 018,0	20,6	10,8	28,9	28	4,4	19	15,0	77	5,2	79,7	29,2	15	50,1	165,4
VII....	1 017,3	21,6	11,4	28,6	31	2,6	24	15,4	80	5,9	62,1	24,1	22	41,0	166,5
VIII....	1 015,2	19,3	11,2	28,6	31	2,2	6	14,8	81	7,7	162,4	46,9	21	39,4	121,1
IX....	1 014,1	21,9	15,5	34,7	5	11,0	17	18,0	84	8,9	115,7	21,5	26	35,7	53,7
X....	1 014,2	23,1	15,7	31,0	8	7,2	2	19,4	79	6,6	303,4	66,8	15	54,3	163,2
XI....	1 010,7	26,2	17,4	36,2	24	11,1	16	21,1	74	6,8	181,7	49,1	5	71,2	174,6
XII....	1 012,7	28,6	18,9	34,3	28	14,5	20	23,0	69	4,7	70,7	27,2	1	97,7	259,5
I/XII....	1 014,1	25,1	16,1	37,5	2-1	2,2	6-VIII	19,8	77	5,9	1 317,1	66,8	15-X	748,1	2 154,3

III — PRINCIPAIS OBSERVAÇÕES METEOROLÓGICAS DAS ESTAÇÕES LOCALIZADAS NOS MUNICÍPIOS DAS CAPITAIS — 1963

MESES	PRESSÃO ATMOS-FÉRICA (mb)	TEMPERATURA DO AR (°C)						UMI-DADE RELATI-VA (%)	NEBU-LOSI-DADE (0-10)	PRECIPITAÇÃO			EVAPO-RAÇÃO TOTAL (mm)	INSO-LAÇÃO TOTAL (HORAS E DÉ-CIMOS)	
		Média das má-ximas	Média das mí-nimas	Máxima absoluta		Mínima absoluta				Média com-pen-sada	Altura total (mm)	Máxima em 24 horas			
				Graus	Data	Graus	Data					Altura (mm)			Data

MATO GROSSO — Cuiabá

I....	990,2	32,1	22,9	35,4	4	21,2	29	26,4	79	8,2	191,4	32,8	1	81,4	153,8
II....	990,7	31,9	22,8	34,7	19	21,2	5	26,2	82	8,0	260,2	102,5	25	64,8	140,7
III....	992,1	32,9	22,5	36,7	13	20,5	9	26,3	80	6,6	161,4	64,5	24	79,1	193,7
IV....	991,9	33,2	22,4	36,0	2	20,5	30	26,6	77	5,6	73,8	22,0	10	80,6	218,8
V....	995,0	31,9	19,5	34,4	13	15,0	5	24,7	69	2,8	1,5	1,2	1	101,7	266,4
VI....	996,2	31,0	17,0	34,2	10	14,5	25	23,0	62	2,5	4,3	3,8	16	112,4	263,0
VII....	994,0	32,6	16,5	34,6	17 e 20	10,5	23	23,6	53	1,2	0,0	0,0	...	162,8	295,1
VIII....	992,8	35,0	20,0	38,3	26	9,6	6	26,7	46	1,4	0,0	0,0	...	218,2	262,9
IX....	991,5	35,2	22,3	38,8	26	17,5	13 e 14	28,0	49	2,4	22,8	21,8	29	223,6	208,5
X....	990,6	36,7	24,1	40,8	18	18,0	2	29,5	57	4,1	79,8	50,4	29	184,4	231,3
XI....	990,1	34,3	23,5	38,4	26	18,7	9	28,1	68	5,4	203,5	49,4	13	133,3	220,6
XII....	990,2	34,4	24,0	38,8	10	19,8	20	28,5	67	5,7	97,8	50,0	16	148,3	211,3
I/XII....	992,1	33,4	21,5	40,8	26/XI	9,6	6/VIII	26,5	66	4,5	1 096,5	102,5	25/II	1 590,6	2 671,1

GOLÁS — Goiânia

I....	928,6	29,7	19,3	32,6	19	16,6	18	23,5	79	7,5	258,9	35,2	9	68,7	201,5
II....	928,9	29,5	19,2	32,3	28	17,0	28	23,4	79	7,4	281,5	57,8	15	64,6	187,4
III....	930,0	31,6	18,4	33,0	15 e 18	16,0	13	24,2	70	5,7	63,5	8,6	27	115,6	261,8
IV....	929,8	30,2	17,6	32,6	2 e 4	14,2	25	23,1	71	5,6	87,7	24,8	21	98,7	223,7
V....	933,0	28,4	12,3	31,4	3	7,8	30	19,9	65	2,9	17,1	17,1	4	116,4	293,3
VI....	933,9	27,9	9,7	30,2	9, 13 e 14	5,8	22 e 23	18,3	57	3,0	0,0	0,0	...	130,4	279,5
VII....	933,1	28,8	10,3	32,6	20	7,1	11	19,1	63	2,2	0,0	0,0	...	154,6	304,0
VIII....	931,6	31,6	12,5	35,0	26 e 31	8,2	3	21,5	45	1,4	0,0	0,0	...	187,0	...
IX....	930,0	33,5	16,3	36,8	15	11,1	9	24,6	44	1,7	17,0	14,1	22	212,5	225,0
X....	929,1	34,3	19,8	36,8	12	16,5	10	26,7	51	4,2	32,2	20,6	23	197,3	202,2
XI....	928,3	32,0	20,0	35,3	26	18,2	26	25,4	69	6,5	167,7	33,3	11	119,8	218,7
XII....	928,7	30,4	18,7	35,4	10 e 12	14,4	11	24,5	66	5,7	138,3	37,7	21	143,5	269,4
I/XII....	930,4	30,6	16,1	36,8	15/IX-12/X	5,8	22 e 23/VI	22,8	62	4,5	1 063,9	57,8	15/II	1 609,1	...

DISTRITO FEDERAL

I....	884,4	28,3	17,5	30,4	11	16,4	14 e 31	22,1	72	6,2	177,4	44,4	6	136,2	194,5
II....	885,1	26,5	17,4	29,1	31	16,1	18 e 22	21,0	80	7,0	254,0	52,8	14	87,9	131,3
III....	886,2	29,7	17,6	32,0	16	16,1	8	22,9	60	4,2	24,2	10,0	22	...	270,2
IV....	885,7	27,1	17,2	31,0	4	15,4	17 e 25	21,1	73	6,3	144,0	40,4	17	122,1	162,8
V....	888,6	25,0	13,5	27,9	3	10,7	25	18,4	64	3,3	9,1	5,5	5	172,2	250,6
VI....	889,3	24,9	12,0	27,7	12 e 13	9,0	23	17,5	58	2,6	0,0	0,0	...	176,1	...
VII....	889,0	25,6	12,5	29,9	19	10,0	9	18,2	54	1,9	0,0	0,0	...	226,0	276,8
VIII....	887,9	28,3	14,5	31,9	31	10,0	6	20,7	46	1,4	0,0	0,0	...	272,9	283,5
IX....	886,9	30,3	16,8	33,2	28	14,3	8	23,0	42	2,2	0,0	0,0	...	327,0	243,4
X....	885,9	32,0	19,3	34,5	12	17,9	4, 5 e 23	24,9	47	3,0	82,5	37,5	16	306,0	221,0
XI....	884,9	29,1	18,4	32,1	22	17,1	1	23,0	67	5,2	357,5	132,8	15	179,0	186,8
XII....	884,9	27,5	17,8	33,7	10	14,8	27	22,0	70	5,7	275,0	106,8	22	177,7	190,0
I/XII....	886,5	27,8	16,2	34,5	12/X	9,0	23/VI	21,2	61	4,1	1 323,7	132,8	15/XI

FONTE — Serviço de Meteorologia do Ministério da Agricultura.

(1) Dados de 1962. — (2) Dados de 1961. — (3) Dados fornecidos pela Diretoria de Rotas Aéreas, do Ministério da Aeronáutica. — (4) Não há estação meteorológica do Ministério da Agricultura, no Município da Capital.

RECURSOS NATURAIS

HIDROGRAFIA

I. ÁREA DAS BACIAS, SEGUNDO AS REGIÕES FISIográfICAS,
POR UNIDADES DA FEDERAÇÃO

REGIÕES FISIográfICAS E UNIDADES DA FEDERAÇÃO	ÁREA DAS BACIAS (km ²)								
	Total	Amazonas	Nordeste	São Francisco	Leste	Paraguai	Paraná	Uruguai	Sudeste
Norte									
Rondônia.....	243 044	243 044	—	—	—	—	—	—	—
Acre.....	152 589	152 589	—	—	—	—	—	—	—
Amazonas.....	1 564 445	1 564 445	—	—	—	—	—	—	—
(Litígio Amazonas-Pará).....	2 680	2 680	—	—	—	—	—	—	—
Rio Branco.....	230 104	230 104	—	—	—	—	—	—	—
Pará.....	1 248 042	1 215 895	32 147	—	—	—	—	—	—
Amapá.....	140 276	140 276	—	—	—	—	—	—	—
Nordeste									
Maranhão.....	328 663	30 485	298 178	—	—	—	—	—	—
Piauí.....	250 934	—	250 934	—	—	—	—	—	—
(Litígio Piauí-Ceará).....	2 614	—	2 614	—	—	—	—	—	—
Ceará.....	148 016	—	148 016	—	—	—	—	—	—
Rio Grande do Norte.....	53 015	—	53 015	—	—	—	—	—	—
Paraíba.....	56 372	—	56 372	—	—	—	—	—	—
Pernambuco.....	98 281	—	30 426	67 855	—	—	—	—	—
Alagoas.....	27 731	—	13 133	14 598	—	—	—	—	—
Leste									
Sergipe.....	21 994	—	—	7 184	14 810	—	—	—	—
Bahia.....	561 026	—	—	300 263	260 763	—	—	—	—
Minas Gerais.....	583 248	—	—	237 045	186 282	—	159 921	—	—
(Litígio Minas Gerais-Espírito Santo).....	10 153	—	—	—	10 153	—	—	—	—
Espírito Santo.....	(1) 39 357	—	—	—	(1) 39 357	—	—	—	—
Rio de Janeiro.....	42 912	—	—	—	42 912	—	—	—	—
Guanabara.....	1 356	—	—	—	1 356	—	—	—	—
Sul									
São Paulo.....	247 898	—	—	—	13 677	—	213 457	—	20 764
Paraná.....	199 554	—	—	—	—	—	183 678	—	15 876
Santa Catarina.....	95 985	—	—	—	—	—	12 886	47 343	35 756
Rio Grande do Sul.....	282 184	—	—	—	—	—	—	130 892	151 292
Centro-Oeste									
Mato Grosso.....	1 231 549	712 755	—	—	—	345 701	173 093	—	—
Goiás.....	642 092	494 675	—	2 779	—	—	144 638	—	—
Distrito Federal.....	5 814	769	—	1 409	—	—	3 636	—	—
RESUMO									
Norte.....	3 581 180	3 549 033	32 147	—	—	—	—	—	—
Nordeste.....	(2) 965 626	30 485	(2) 852 688	82 453	—	—	—	—	—
Leste.....	(1) 260 046	—	—	544 492	555 633	—	159 921	—	—
Sul.....	825 621	—	—	—	13 677	—	410 021	178 235	223 688
Centro-Oeste.....	1 879 455	1 208 199	—	4 188	—	345 701	321 367	—	—
BRASIL.....	(3) 8 511 928	4 787 717	(2) 884 835	631 133	(1) 569 310	345 701	891 309	178 235	223 688

FONTE — Conselho Nacional de Geografia.

(1) Exclusive 11 km², correspondentes às áreas das ilhas de Trindade e Martim Vaz. — (2) Exclusive 26 km², correspondentes às áreas do Território de Fernando de Noronha, penedos de São Pedro e São Paulo e do atol das Rocas. — (3) Exclusive 37 km², correspondentes às áreas descritas nas chamadas (1) e (2).

HIDROGRAFIA

2. POTENCIAL HIDRÁULICO DAS BACIAS, SEGUNDO AS REGIÕES FISIográfICAS, POR UNIDADES DA FEDERAÇÃO

REGIÕES FISIográfICAS E UNIDADES DA FEDERAÇÃO	POTENCIAL HIDRÁULICO (kW)								
	Total	Segundo as bacias							
		Amazonas	Nordeste	São Francisco	Leste	Paraguai	Paraná	Uruguai	Sudeste
Norte									
Rondônia.....	360 400	360 400	—	—	—	—	—	—	
Acre.....	—	—	—	—	—	—	—	—	
Amazonas.....	—	—	—	—	—	—	—	—	
Rio Branco.....	—	—	—	—	—	—	—	—	
Pará.....	5 424 100	5 412 600	—	—	—	11 500	—	—	
Amapá.....	134 200	134 200	—	—	—	—	—	—	
Nordeste									
Maranhão.....	41 000	—	41 000	—	—	—	—	—	
Piauí.....	1 018 000	—	1 018 000	—	—	—	—	—	
Ceará.....	54 400	—	54 400	—	—	—	—	—	
Rio Grande do Norte.....	—	—	—	—	—	—	—	—	
Paraíba.....	—	—	—	—	—	—	—	—	
Pernambuco.....	—	—	—	—	—	—	—	—	
Alagoas.....	—	—	—	—	—	—	—	—	
Leste									
Sergipe.....	—	—	—	—	—	—	—	—	
Bahia.....	3 564 000	—	—	3 350 000	214 000	—	—	—	
Minas Gerais.....	10 021 100	—	—	520 000	1 225 900	—	8 275 200	—	
Espírito Santo.....	195 100	—	—	—	195 100	—	—	—	
Rio de Janeiro.....	2 190 300	—	—	—	2 190 300	—	—	—	
Guaxabara.....	—	—	—	—	—	—	—	—	
Sul									
São Paulo.....	7 258 600	—	—	—	494 000	—	5 276 600	—	
Paraná.....	15 040 700	—	—	—	—	—	14 579 200	—	
Santa Catarina.....	299 400	—	—	—	—	—	—	96 000	
Rio Grande do Sul.....	698 300	—	—	—	—	—	—	220 000	
Centro-Oeste									
Mato Grosso.....	—	—	—	—	—	—	—	—	
Goias.....	1 253 600	480 000	—	—	—	—	773 600	—	
Distrito Federal.....	22 500	—	—	—	—	—	22 500	—	
RESUMO									
Norte.....	5 918 700	5 907 200	—	—	—	11 500	—	—	
Nordeste.....	1 113 400	—	1 113 400	—	—	—	—	—	
Leste.....	15 970 500	—	—	3 870 000	3 825 300	—	8 275 200	—	
Sul.....	23 297 000	—	—	—	494 000	—	19 855 800	316 000	
Centro-Oeste.....	1 276 100	480 000	—	—	—	—	796 100	—	
BRASIL.....	47 575 700	6 387 200	1 113 400	3 870 000	4 319 300	11 500	28 927 110	316 000	2 631 200

FONTÊ — Divisão de Águas do Departamento Nacional da Produção Mineral.

NOTA — Para efeito da presente avaliação foram computadas as usinas em funcionamento, em construção, ou em projeto, com potência acima de 10 000 kW; bem como os recursos hidráulicos já em estudos, com capacidade superior ao limite citado.

SITUAÇÃO DEMOGRÁFICA

ESTADO DA POPULAÇÃO

I — POPULAÇÃO ESTIMADA, SEGUNDO AS REGIÕES FISIOGRAFICAS E AS UNIDADES DA FEDERAÇÃO — 1960/70

REGIÕES FISIOGRAFICAS E UNIDADES DA FEDERAÇÃO	POPULAÇÃO (1 000 habitantes)										
	RECEN- SEADA EM 1.º-IX-1960 (1)	ESTIMADA EM 1.º DE SETEMBRO									
		1961	1962	1963	1964	1965	1966	1967	1968	1969	1970
Norte											
Rondônia.....	71	75	80	85	91	97	103	110	117	124	132
Acre.....	160	165	171	176	182	187	193	200	206	212	219
Amazonas.....	722	744	758	792	817	843	870	898	926	956	986
Roraima.....	29	31	32	34	35	37	39	41	43	45	47
Pará.....	1 551	1 598	1 647	1 697	1 749	1 802	1 857	1 914	1 973	2 033	2 095
Amapá.....	69	73	77	82	87	92	97	103	109	116	123
Nordeste											
Maranhão.....	2 493	2 603	2 718	2 839	2 965	3 097	3 234	3 378	3 528	3 685	3 849
Piauí.....	1 263	1 285	1 306	1 320	1 351	1 374	1 397	1 421	1 445	1 460	1 494
Ceará.....	3 338	3 404	3 472	3 540	3 611	3 682	3 755	3 830	3 906	3 983	4 062
Rio Grande do Norte.....	1 157	1 176	1 195	1 214	1 234	1 254	1 274	1 294	1 315	1 337	1 358
Paraíba.....	2 018	2 049	2 080	2 112	2 145	2 177	2 211	2 245	2 279	2 314	2 349
Pernambuco.....	4 137	4 214	4 292	4 372	4 453	4 536	4 620	4 706	4 793	4 882	4 973
Alagoas.....	1 271	1 289	1 307	1 325	1 343	1 362	1 380	1 399	1 419	1 439	1 458
Fernando de Noronha.....	1	1	2	2	2	2	2	2	3	3	3
Leste											
Sergipe.....	760	772	784	796	809	821	834	847	860	874	887
Bahia.....	5 991	6 111	6 234	6 359	6 487	6 617	6 750	6 885	7 024	7 165	7 309
Minas Gerais.....	9 798	10 018	10 242	10 471	10 705	10 945	11 189	11 440	11 695	11 957	12 224
Serra dos Aimorés.....	384	418	455	496	540	588	640	696	758	825	899
Espírito Santo.....	1 189	1 225	1 263	1 302	1 343	1 384	1 427	1 471	1 517	1 564	1 612
Rio de Janeiro.....	3 403	3 532	3 667	3 807	3 952	4 103	4 259	4 422	4 591	4 766	4 947
Guanabara.....	3 307	3 410	3 517	3 627	3 740	3 857	3 977	4 102	4 230	4 362	4 498
Sul											
São Paulo.....	12 974	13 414	13 868	14 338	14 824	15 326	15 845	16 381	16 936	17 509	18 102
Paraná.....	4 278	4 581	4 905	5 253	5 625	6 024	6 450	6 907	7 397	7 921	8 482
Santa Catarina.....	2 147	2 214	2 282	2 353	2 426	2 502	2 579	2 659	2 742	2 827	2 915
Rio Grande do Sul.....	5 449	5 588	5 731	5 878	6 028	6 182	6 340	6 502	6 668	6 839	7 014
Centro-Oeste											
Mato Grosso.....	910	960	1 013	1 068	1 127	1 189	1 254	1 322	1 395	1 471	1 552
Goiás.....	1 955	2 045	2 140	2 239	2 343	2 452	2 565	2 684	2 809	2 939	3 075
Distrito Federal.....	142
RESUMO											
Norte.....	2 602	2 686	2 774	2 864	2 957	3 054	3 153	3 256	3 362	3 471	3 534
Nordeste.....	15 678	16 012	16 354	16 703	17 059	17 423	17 794	18 174	18 562	18 958	19 362
Leste.....	24 832	25 476	26 135	26 812	27 507	28 219	28 950	29 699	30 468	31 257	32 067
Sul.....	24 848	25 768	26 722	27 712	28 738	29 802	30 906	32 050	33 237	34 468	35 744
Centro-Oeste.....	3 007	3 169	3 340	3 520	3 710	3 910	4 121	4 343	4 578	4 825	5 085
BRASIL.....	70 967	73 088	75 271	77 521	79 837	82 222	84 679	87 209	89 815	92 499	95 262

FORNTE — Serviço Nacional de Recenseamento.

NOTA — As estimativas para o Brasil, para as Regiões Fisiográficas e para as Unidades da Federação, foram feitas separadamente, baseadas nos censos de 1950 e 1960, e na hipótese de constância da taxa média geométrica anual de incremento no referido período. Em consonância ao critério adotado, a estimativa para o conjunto do Brasil não coincide com a totalização das estimativas das Regiões Fisiográficas; de igual sorte, a estimativa para cada Região Fisiográfica não coincide com a totalização das estimativas das Unidades da Federação nelas compreendidas.

(1) Resultados preliminares.

II — POPULAÇÃO RECENSEADA

1. CONFRONTO DOS RESULTADOS DOS RECENSEAMENTOS GERAIS, SEGUNDO AS REGIÕES FISIOGRAFICAS E AS UNIDADES DA FEDERAÇÃO — 1872/1960

REGIÕES FISIOGRAFICAS E UNIDADES DA FEDERAÇÃO	POPULAÇÃO NA DATA DOS RECENSEAMENTOS						
	1.º-VIII-1872	31-XII-1890	31-XII-1900	1.º-IX-1920	1.º-IX-1940	1.º-VII-1950	1.º-IX-1960 (1)
NÚMEROS ABSOLUTOS (habitantes)							
Norte							
Rondônia.....	36 935	70 783
Acre.....	92 379	79 768	114 755	160 208
Amazonas.....	57 610	147 915	249 756	363 166	438 008	514 099	721 215
Roraima.....	18 116	29 489
Pará.....	275 237	328 455	445 356	983 507	944 744	1 123 273	1 550 935
Amapá.....	37 477	68 889
Nordeste							
Maranhão.....	359 040	430 854	499 308	874 337	1 235 169	1 583 248	2 492 139
Piauí.....	202 222	267 609	334 328	609 003	817 601	1 045 696	1 263 368
Ceará.....	721 686	805 687	849 127	1 319 228	2 091 032	2 695 450	3 337 856
Rio Grande do Norte.....	233 979	268 273	274 317	537 135	768 018	967 921	1 157 258
Paraíba.....	376 226	457 232	490 784	961 106	1 422 282	1 713 259	2 018 023
Pernambuco.....	841 539	1 030 224	1 178 150	2 154 855	2 688 240	3 395 185	4 136 900
Alagoas.....	348 009	511 440	649 273	978 748	951 300	1 093 137	1 271 062
Fernando de Noronha.....	581	1 399

II — POPULAÇÃO RECENSEADA

I. CONFRONTO DOS RESULTADOS DOS RECENSEAMENTOS GERAIS, SEGUNDO AS REGIÕES FISIográficas E AS UNIDADES DA FEDERAÇÃO — 1872/960

REGIÕES FISIográficas E UNIDADES DA FEDERAÇÃO	POPULAÇÃO NA DATA DOS RECENSEAMENTOS						
	1.º-VIII-1872	31-XII-1890	31-XII-1900	1.º-IX-1920	1.º-IX-1940	1.º-VII-1950	1.º-IX-1960 (1)
NÚMEROS ABSOLUTOS (habitantes). (conclusão)							
Leste							
Sergipe.....	176 243	310 926	356 264	477 064	542 326	644 361	760 273
Bahia.....	1 379 616	1 919 802	2 117 956	3 334 465	3 918 112	4 834 575	5 990 605
Minas Gerais.....	2 039 735	3 184 099	3 594 471	5 888 174	6 736 416	7 717 792	9 798 880
Serra dos Aimorés.....	66 994	160 072	384 297
Espírito Santo.....	82 137	135 997	209 783	457 328	750 107	861 562	1 188 665
Rio de Janeiro.....	782 724	876 884	926 035	1 559 371	1 847 857	2 297 194	3 402 728
Guanabara.....	274 972	522 651	811 443	1 157 873	1 764 141	2 377 451	3 307 163
Sul							
São Paulo.....	837 354	1 384 753	2 282 279	4 592 188	7 180 316	9 134 423	12 974 699
Paraná.....	126 722	249 491	327 136	685 711	1 236 276	2 115 547	4 277 763
Santa Catarina.....	159 802	283 769	320 289	668 743	1 178 340	1 560 502	2 146 909
Rio Grande do Sul.....	434 813	897 455	1 149 070	2 182 713	3 320 689	4 164 821	5 448 823
Centro-Oeste							
Mato Grosso.....	60 417	92 827	118 025	246 612	432 265	522 044	910 262
Goiás.....	160 395	227 572	255 284	511 919	826 414	1 214 921	1 954 862
Distrito Federal.....	141 742
RESUMO							
Norte.....	332 847	476 370	695 112	1 439 052	1 462 420	1 844 655	2 601 519
Nordeste.....	3 082 701	3 771 319	4 275 287	7 434 392	9 973 642	12 494 477	15 677 995
Leste.....	4 735 427	6 950 359	8 015 952	12 874 275	15 625 953	18 893 007	24 832 611
Sul.....	1 558 691	2 815 468	4 078 774	8 129 355	12 915 621	16 975 293	24 848 194
Centro-Oeste.....	220 812	320 399	373 309	758 531	1 258 679	1 736 965	3 006 866
BRASIL.....	9 930 478	14 333 915	17 438 434	30 635 605	41 236 315	51 944 397	70 967 185
% SÔBRE O TOTAL							
Norte							
Rondônia.....	0,07	0,10
Acre.....	0,30	0,19	0,22	0,23
Amazonas.....	0,58	1,03	1,43	1,19	1,06	0,99	1,02
Roraima.....	0,03	0,04
Pará.....	2,77	2,20	2,56	3,21	2,30	2,17	2,18
Amapá.....	0,07	0,10
Nordeste							
Maranhão.....	3,62	3,01	2,86	2,85	3,00	3,05	3,51
Piauí.....	2,04	1,87	1,92	1,99	1,98	2,01	1,78
Ceará.....	7,26	5,62	4,87	4,31	5,07	5,19	4,70
Rio Grande do Norte.....	2,36	1,87	1,57	1,75	1,86	1,86	1,63
Paraíba.....	3,79	3,19	2,81	3,14	3,45	3,30	2,84
Pernambuco.....	8,47	7,18	6,77	7,04	6,52	6,54	5,83
Alagoas.....	3,50	3,57	3,72	3,19	2,31	2,10	1,80
Fernando de Noronha.....	0,00	0,00
Leste							
Sergipe.....	1,77	2,17	2,04	1,56	1,31	1,24	1,07
Bahia.....	13,89	13,39	12,15	10,87	9,50	9,31	8,44
Minas Gerais.....	20,55	22,21	20,61	19,22	16,34	14,86	13,81
Serra dos Aimorés.....	0,16	0,31	0,54
Espírito Santo.....	0,83	0,95	1,20	1,49	1,82	1,66	1,67
Rio de Janeiro.....	7,88	6,12	5,31	5,09	4,48	4,42	4,80
Guanabara.....	2,77	3,65	4,65	3,78	4,28	4,58	4,66
Sul							
São Paulo.....	8,43	9,66	13,08	15,00	17,41	17,59	18,28
Paraná.....	1,28	1,74	1,88	2,24	3,00	4,07	6,03
Santa Catarina.....	1,61	1,98	1,84	2,18	2,86	3,00	3,03
Rio Grande do Sul.....	4,38	6,26	6,59	7,12	8,95	8,02	7,67
Centro-Oeste							
Mato Grosso.....	0,61	0,65	0,68	0,80	1,05	10,1	1,28
Goiás.....	1,61	1,59	1,46	1,68	2,00	23,3	2,76
Distrito Federal.....	0,20
RESUMO							
Norte.....	3,35	3,32	3,99	4,70	3,55	3,55	3,67
Nordeste.....	31,04	26,31	24,52	24,27	24,19	24,05	22,09
Leste.....	47,69	48,49	45,96	42,01	37,89	36,38	34,99
Sul.....	15,70	19,64	23,39	26,54	31,32	32,68	35,01
Centro-Oeste.....	2,22	2,24	2,14	2,48	3,05	3,34	4,24
BRASIL.....	100,00	100,00	100,00	100,00	100,00	100,00	100,00

FONTE — Serviço Nacional de Recenseamento.

(1) Resultados preliminares.

II — POPULAÇÃO RECENSEADA

2. CONFRONTO DOS RESULTADOS DOS RECENSEAMENTOS GERAIS,
NOS MUNICÍPIOS DAS CAPITAIS — 1872/960

MUNICÍPIOS DAS CAPITAIS	POPULAÇÃO NA DATA DOS RECENSEAMENTOS						
	1.º-VIII-1872	31-XII-1890	31-XII-1900	1.º-IX-1920	1.º-IX-1940	1.º-VII-1950	1.º-IX-1960 (1)
NÚMEROS ABSOLUTOS (habitantes)							
Pôrto Velho.....	27 244	51 049
Rio Branco.....	19 930	16 638	28 246	47 882
Manaus.....	29 334	38 720	50 300	75 704	106 399	139 620	175 343
Boa Vista.....	17 247	26 168
Belém.....	61 997	50 064	96 560	236 402	206 331	254 949	402 170
Macapá.....	20 594	46 905
São Luís.....	31 604	29 308	36 798	52 929	85 583	119 785	159 628
Teresina.....	21 692	31 523	45 316	57 500	67 641	90 723	144 799
Fortaleza.....	42 458	40 902	48 369	78 536	180 185	270 169	514 818
Natal.....	20 392	13 725	16 056	30 696	54 836	103 215	162 537
João Pessoa.....	24 714	18 645	28 793	52 990	94 333	119 326	155 117
Recife.....	116 671	111 556	113 106	238 843	348 424	524 682	797 234
Maceió.....	27 703	31 498	36 427	74 166	90 253	120 980	170 134
Aracaju.....	9 559	16 336	21 132	37 440	59 031	78 364	115 713
Salvador.....	129 109	174 412	205 813	283 422	290 443	417 235	655 735
Belo Horizonte.....	13 472	55 563	211 377	352 724	693 328
Vitória.....	16 157	16 887	11 850	21 866	45 212	50 922	85 242
Niterói.....	47 548	34 296	53 433	86 238	142 407	186 309	245 467
Rio de Janeiro.....	274 972	522 651	811 443	1 157 873	1 764 141	2 377 451	3 307 163
São Paulo.....	31 385	64 934	239 820	579 033	1 326 261	2 198 096	3 825 351
Curitiba.....	12 651	24 553	49 755	78 986	140 656	180 575	361 309
Florianópolis.....	25 709	30 687	32 229	41 338	46 771	67 630	98 520
Pôrto Alegre.....	43 998	52 421	73 674	179 263	272 232	394 151	641 173
Cuiabá.....	35 987	17 815	34 393	33 678	54 394	56 204	57 860
Goiânia.....	48 166	53 389	153 505
Brasília.....	141 742
% SOBRE O TOTAL DO ESTADO							
Pôrto Velho.....	73,76	72,12
Rio Branco.....	21,57	20,11	24,61	29,89
Manaus.....	50,92	26,18	20,14	20,85	24,29	27,16	24,31
Boa Vista.....	95,20	88,74
Belém.....	22,52	15,24	21,68	24,04	21,84	22,70	25,63
Macapá.....	54,95	68,09
São Luís.....	8,76	6,80	7,37	6,05	6,93	7,57	6,41
Teresina.....	10,24	11,78	13,55	9,44	8,27	8,68	11,46
Fortaleza.....	5,88	5,08	5,70	5,95	8,62	10,02	15,42
Natal.....	8,72	5,12	5,85	5,71	71,4	10,66	14,56
João Pessoa.....	6,57	4,08	5,87	5,51	6,63	6,96	7,69
Recife.....	13,86	10,83	9,60	11,08	12,96	15,45	19,27
Maceió.....	7,96	6,16	5,61	7,58	9,49	11,07	13,93
Aracaju.....	4,07	5,25	5,93	7,85	10,88	12,16	15,22
Salvador.....	9,36	9,08	9,72	8,50	7,41	8,63	10,95
Belo Horizonte.....	0,37	0,94	3,14	4,57	7,08
Vitória.....	10,67	12,42	5,65	4,78	6,03	5,91	7,17
Niterói.....	5,80	3,91	5,77	5,53	7,71	8,11	7,21
Rio de Janeiro.....	100,00	100,00	100,00	100,00	100,00	100,00	100,00
São Paulo.....	3,75	4,69	10,51	12,61	18,47	24,06	29,48
Curitiba.....	9,98	9,84	15,21	11,52	11,38	8,54	8,54
Florianópolis.....	16,09	10,81	10,06	6,18	3,97	4,33	4,59
Pôrto Alegre.....	9,84	5,84	6,41	8,21	8,20	9,46	11,77
Cuiabá.....	59,56	10,19	29,14	13,66	12,58	10,77	6,36
Goiânia.....	5,83	4,39	7,85
Brasília.....	100,00

FONTE — Serviço Nacional de Recenseamento.

(1) Resultados preliminares.

II — POPULAÇÃO RECENSEADA

3. POLÍGONO DAS SÉCAS

Área, população recenseada e densidade demográfica em 1.º-IX-1960, segundo as Unidades da Federação, Zonas Fisiográficas e Municípios

UNIDADES DA FEDERAÇÃO, ZONAS FISIográfICAS E MUNICÍPIOS	ÁREA (km ²)	POPULAÇÃO	DENSI- DADE (hab./km ²)	UNIDADES DA FEDERAÇÃO, ZONAS FISIográfICAS E MUNICÍPIOS	ÁREA (km ²)	POPULAÇÃO	DENSI- DADE (hab./km ²)
PIAUI				CEARÁ			
Zona do Alto Parnaíba				Zona do Litoral			
Bertolínia.....	7 044	8 034	1,14	Aquiraz.....	546	26 592	48,70
Bom Jesus.....	12 400	14 173	1,14	Aracati.....	1 834	41 370	22,56
Cristino Castro.....	3 003	7 514	2,50	Beberibe.....	1 617	25 782	15,94
Eliseu Martins.....	1 453	3 419	2,35	Cascavel.....	937	32 942	35,16
Guadalupe.....	3 223	7 598	2,36	Caucaia (1).....	1 293	42 572	32,92
Jerumenha.....	3 506	6 241	1,78	Chaval (1).....	286	4 765	16,66
Landri Sales.....	1 270	3 751	2,95	Portaleza.....	336	514 818	1 532,20
Santa Filomena (1).....	5 395	5 030	0,93	Granja.....	2 797	27 313	9,77
Uruçuá (1).....	9 051	11 153	1,23	Itapioca (1).....	3 124	79 663	25,50
Zona do Planalto				Zona do Sertão Central			
Curimatá (1).....	7 006	10 529	1,50	Martinópolis (1).....	397	5 083	12,80
Gilbués (1).....	7 280	9 334	1,28	Morrinhos (1).....	450	7 871	17,49
Monte Alegre do Piauí.....	2 521	7 550	2,99	Pacajus.....	688	24 143	39,07
Parnaguá (1).....	5 583	5 537	0,99	Santana do Acaraú (1).....	1 085	20 145	18,57
Zona do Litoral				Zona do Sertão Centro-Norte			
Buriti dos Lopes (1).....	2 402	31 104	12,95	São Gonçalo do Amarante (1).....	782	20 474	26,18
Luis Correia (1).....	1 568	14 808	9,44	São Luís do Curu.....	123	6 901	56,11
Parnaíba (1).....	972	63 496	65,33	Uruburetama (1).....	839	26 166	31,19
Zona do Sertão				Zona do Sertão do Sudoeste			
Canto do Buriti.....	9 181	14 388	1,57	Boa Viagem.....	3 264	31 804	9,74
Caracol.....	6 719	10 709	1,59	Itaitira.....	514	10 232	19,91
Conceição do Canindé.....	1 461	8 169	2,36	Mombaça.....	2 457	32 961	13,42
Fronteiras.....	1 325	13 327	10,06	Pedra Branca.....	1 197	24 142	20,17
Itainópolis.....	1 325	8 931	6,74	Piquet Carneiro.....	505	11 575	22,79
Jacócs.....	3 720	22 332	6,00	Quixadá.....	4 841	81 682	16,87
Monsenhor Hipólito.....	638	2 953	4,63	Quixeramobim.....	4 790	52 341	10,93
Ociras.....	5 373	40 306	7,50	Senador Pompeu.....	1 067	21 594	20,24
Paulistana.....	5 803	15 121	2,61	Solonópolis.....	2 551	26 450	10,37
Picos.....	3 631	50 102	13,80	Zona do Sertão do Baixo Jaguaribe			
Pio IX.....	2 627	11 430	4,35	Alcântaras.....	107	7 578	70,82
Santa Cruz do Piauí.....	602	6 215	10,32	Apuiarés.....	390	7 869	20,18
São Francisco do Piauí.....	1 232	5 077	4,12	Batoque.....	964	12 493	12,96
São João do Piauí.....	12 114	27 453	2,27	Canindé.....	2 898	37 672	13,00
São José do Peixe.....	1 481	3 929	2,65	Caridade.....	694	8 589	12,38
São Raimundo Nonato.....	11 302	33 149	2,93	Catiré.....	683	17 560	25,71
Simões.....	1 237	9 888	7,99	Coreaú.....	778	12 250	15,75
Simplicio Mendes.....	4 334	18 053	4,17	Frecheirinha.....	202	6 497	32,16
Zona da Ibiapaba				Zona do Sertão do Médio Jaguaribe			
Castelo do Piauí.....	6 280	23 711	3,78	General Sampaio.....	140	4 341	31,01
Cocal.....	1 481	13 889	9,38	Groairas.....	192	5 127	26,70
Eleshão Veloso.....	1 807	11 857	6,56	Irauguba.....	1 455	10 498	7,22
Inhuma.....	1 074	8 121	7,56	Itapagé.....	1 350	29 814	22,08
Pedro II.....	3 880	25 922	6,68	Massapé.....	356	18 235	51,22
Pimenteiras.....	4 818	6 634	1,38	Meruoca.....	275	10 591	38,37
Piracuruca.....	4 068	19 621	4,82	Monsenhor Tabosa.....	807	9 891	12,26
São Félix do Piauí.....	968	5 933	6,13	Moraújo.....	417	4 354	10,44
São Miguel do Tapuio.....	6 856	15 749	2,30	Nova Russas.....	1 896	32 509	17,15
Valença do Piauí.....	5 281	32 852	6,22	Paramoti.....	700	8 471	12,10
Zona Carnaubeira				Zona do Sertão do Baixo Jaguaribe			
Alto Longá.....	2 104	13 360	6,35	Alto Santo.....	1 161	10 240	8,82
Barras.....	2 934	31 735	10,82	Itaipaba.....	296	5 114	17,28
Batalha.....	1 740	16 442	9,45	Jaguaruana.....	966	18 247	18,89
Campo Maior.....	3 518	56 627	16,10	Limoeiro do Norte.....	564	18 663	33,09
Capitão de Campos.....	550	6 843	12,44	Morada Nova.....	3 258	33 616	11,85
Piripiri.....	1 710	29 525	17,27	Pallano.....	469	3 949	8,42
Zona do Baixo Parnaíba				Zona do Sertão do Médio Jaguaribe			
Esperantina.....	1 093	17 207	15,74	Quixeré.....	598	8 615	14,41
Luzilândia.....	1 291	20 273	15,70	Russas.....	1 516	26 588	17,54
Matias Olímpio.....	425	6 435	15,14	São João do Jaguaribe.....	391	6 131	15,68
Miguel Alves.....	1 275	20 002	15,69	Tableiro do Norte.....	941	12 580	13,37
Pôrto.....	1 069	11 512	10,77	Zona do Sertão do Médio Jaguaribe			
Zona do Médio Parnaíba				Zona do Sertão do Baixo Jaguaribe			
Água Branca.....	554	11 109	20,21	Alto Santo.....	1 161	10 240	8,82
Altos.....	1 970	22 046	11,19	Itaipaba.....	296	5 114	17,28
Amarante.....	2 897	17 677	6,10	Jaguaruana.....	966	18 247	18,89
Angical do Piauí.....	222	4 257	19,18	Limoeiro do Norte.....	564	18 663	33,09
Benedictinos.....	1 753	9 938	5,67	Morada Nova.....	3 258	33 616	11,85
Floriano.....	3 728	24 065	6,46	Pallano.....	469	3 949	8,42
Itaucira.....	5 760	14 134	2,45	Quixeré.....	598	8 615	14,41
José de Freitas.....	1 701	17 744	10,43	Russas.....	1 516	26 588	17,54
Nazaré do Piauí.....	1 144	5 188	4,53	São João do Jaguaribe.....	391	6 131	15,68
Palmeirais.....	1 580	10 503	6,65	Tableiro do Norte.....	941	12 580	13,37
Regeneração.....	2 504	14 845	5,93	Zona do Sertão do Médio Jaguaribe			
São Pedro do Piauí.....	624	12 266	19,66	Jaguaretama.....	1 917	14 682	7,66
Teresina.....	2 976	144 799	48,66	Jaguaribara.....	731	6 963	9,53
União.....	1 310	29 124	22,23	Jaguaribe.....	1 891	21 357	11,29

II — POPULAÇÃO RECENSEADA

3. POLÍGONO DAS SECAS

Área, população recenseada e densidade demográfica em 1.º-IX-1960, segundo as Unidades da Federação, Zonas Fisiográficas e Municípios

UNIDADES DA FEDERAÇÃO, ZONAS FISIográfICAS E MUNICÍPIOS	ÁREA (km ²)	POPU- LAÇÃO	DENSI- DADE (hab./km ²)	UNIDADES DA FEDERAÇÃO, ZONAS FISIográfICAS E MUNICÍPIOS	ÁREA (km ²)	POPU- LAÇÃO	DENSI- DADE (hab./km ²)
CEARÁ (conclusão)				RIO GRANDE DO NORTE (conclusão)			
Zona do Sartão do Salgado e Alto Jaguaribe				Zona do Litoral			
Acopiara.....	2 046	32 413	15,84	Arês.....	137	9 229	67,36
Altaneira.....	186	2 607	14,02	Baixa Formosa.....	241	2 869	11,90
Assaré.....	1 554	23 219	14,94	Caiada.....	232	5 080	21,90
Aurora.....	942	20 859	22,14	Canguaretana.....	298	14 617	49,05
Baixio.....	157	4 335	27,61	Ceará-Mirim (1).....	825	34 959	42,37
Cariús.....	1 075	16 672	15,51	Goianinha (1).....	509	24 001	47,15
Cedro.....	739	20 061	27,15	Januário Cicco.....	298	7 843	26,32
Farias Brito.....	525	14 961	28,50	Macaíba.....	466	23 104	47,43
Icó.....	1 975	34 976	17,71	Monte Alegre.....	216	10 868	50,31
Iguatu.....	1 708	51 570	30,19	Natal (1).....	178	162 537	913,13
Ipaumirim.....	257	9 342	36,35	Nísia Floresta (1).....	343	9 676	28,21
Jucás.....	869	17 223	19,82	Parnamirim (1).....	88	8 918	101,34
Lavras da Mangabeira.....	1 072	29 366	27,39	São Gonçalo do Amarante (1).....	271	16 785	61,94
Orós.....	636	12 708	19,98	São José de Mipibu.....	476	19 140	38,11
Umari.....	237	6 458	27,25	Serra Caiada.....	73	4 455	61,03
Várzea Alegre.....	704	26 694	37,92	Touros (1).....	1 619	17 947	11,09
				Várzea.....		10 379	
Zona do Araripe				Zona do Agreste			
Araripe.....	853	10 949	12,84	Barcelona.....	304	7 808	25,68
Campos Sales.....	2 809	23 683	8,43	Barreto.....	455	6 531	14,35
Nova Olinda.....	179	8 385	46,84	Campo Redondo.....	251	9 443	37,62
Potengi.....	389	4 376	11,25	Coronel Ezequiel.....	229	9 338	40,78
Santana do Cariri.....	932	14 552	15,61	Japi.....	291	3 220	11,07
Zona do Baturité				Zona Centro-Norte			
Aracoiaba.....	1 490	26 758	17,96	Afonso Bezerra.....	525	6 669	12,70
Aratuba.....	165	9 894	59,96	Angicos.....	1 072	9 542	8,90
Baturité.....	262	20 585	78,57	Ipananguçu.....	565	9 988	17,64
Capistrano.....	252	12 464	49,46	Lajes.....	1 757	14 082	8,01
Guaramiranga.....	95	6 701	70,54	Pedro Avelino.....	975	8 561	8,78
Itapiúna.....	562	12 873	22,91	Santana do Matos.....	1 676	15 251	9,10
Maranguape.....	754	46 205	61,28	São Rafael.....	487	7 805	16,03
Mulungu.....	219	7 977	36,42	Zona do Seridó			
Pacatuba.....	554	24 458	44,15	Acari.....	669	7 984	11,93
Pacoti.....	120	11 348	94,57	Caicó.....	1 431	27 447	19,18
Palmácia.....	107	11 272	105,35	Carnaúba dos Dantas.....	248	4 223	17,03
Redenção.....	550	33 873	61,59	Cêro Corá.....	415	6 679	16,09
Zona da Ibiapaba				Zona do Seridó			
Carnaubal.....	373	7 174	19,23	Cruzeta.....	242	5 207	21,52
Guaraciaba do Norte.....	986	29 679	30,10	Currais Novos.....	973	21 300	21,89
Ibiapina.....	333	13 475	40,47	Florânia.....	602	8 439	14,02
Ipu.....	699	37 144	53,14	Jardim de Piranhas.....	391	6 283	16,07
Ipeueiras.....	1 204	24 153	20,06	Jardim do Seridó.....	797	11 901	14,93
Mucambo.....	286	9 486	33,17	Jucurutu.....	946	10 903	11,42
Pacujá.....	98	2 804	29,53	Ouro Branco.....	213	4 406	20,69
Poranga.....	318	5 843	18,37	Parelhas.....	835	13 044	15,62
São Benedito.....	572	35 760	62,52	São Fernando.....	371	3 554	9,58
Tianguá.....	854	21 885	25,63	São João do Sabugi.....	410	4 681	11,42
Ubajara.....	385	17 546	45,57	São Vicente.....	214	3 252	15,20
Viçosa do Ceará.....	1 283	26 749	20,85	Serra Negra do Norte.....	647	7 090	10,96
Zona de Pereiro				Zona da Chapada do Apodi			
Iracema.....	1 111	17 904	16,12	Apodi.....	1 724	17 607	10,21
Pereiro.....	949	18 205	19,18	Augusto Severo.....	1 388	14 538	10,47
Zona do Cariri				Zona da Chapada do Apodi			
Abaiara.....	209	5 783	27,67	Caraiúbas.....	1 458	16 872	11,57
Barbalha.....	497	23 575	47,43	Itaú.....	310	7 235	23,34
Barro.....	571	13 289	23,27	Mossoró.....	4 327	57 690	13,33
Brejo Santo.....	631	18 844	29,86	Upanema.....	867	4 981	5,75
Caririaguçu.....	431	20 185	46,83	Zona Serrana			
Crato.....	1 026	59 464	57,96	Alexandria.....	716	19 466	27,19
Granjeiro.....	158	3 941	24,94	Almino Afonso.....	348	10 519	30,23
Jardim.....	690	17 201	28,67	José da Penha.....	137	4 374	31,93
Jati.....	313	4 533	14,48	Luís Gomes.....	262	8 884	33,91
Juazeiro do Norte.....	219	68 494	312,76	Marcelino Vieira.....	266	6 586	24,76
Mauriti.....	1 274	25 712	20,18	Martins.....	681	20 728	30,44
Milagres.....	678	15 487	22,84	Patu.....	395	10 410	26,35
Missão Velha.....	569	29 787	53,29	Pau dos Ferros.....	766	16 678	21,77
Penaforte.....	213	4 512	21,18	Portalegre.....	799	13 986	17,50
Porteiras.....	206	9 821	47,67	São Miguel.....	447	19 083	42,69
RIO GRANDE DO NORTE				RIO GRANDE DO NORTE			
Zona Salineira ou Litoral e Salinas				Zona Salineira ou Litoral e Salinas			
Açu.....	2 561	26 432	10,32	Açu.....	2 561	26 432	10,32
Areia Branca.....	573	13 249	23,12	Areia Branca.....	573	13 249	23,12
Grossos.....	295	5 229	17,73	Grossos.....	295	5 229	17,73
João Câmara (1).....	1 223	13 928	11,39	João Câmara (1).....	1 223	13 928	11,39
Macau.....	1 095	18 147	16,57	Macau.....	1 095	18 147	16,57
Pendências.....	565	9 016	15,86	Pendências.....	565	9 016	15,86
São Bento do Norte (1).....	980	9 664	9,86	São Bento do Norte (1).....	980	9 664	9,86



II — POPULAÇÃO RECENSEADA

3. POLÍGONO DAS SÉCAS

Área, população recenseada e densidade demográfica em 1.º-IX-1960, segundo as Unidades da Federação, Zonas Fisiográficas e Municípios

UNIDADES DA FEDERAÇÃO, ZONAS FISIOGRAFICAS E MUNICÍPIOS	ÁREA (km2)	POPU- LAÇÃO	DENSI- DADE (hab./km2)	UNIDADES DA FEDERAÇÃO, ZONAS FISIOGRAFICAS E MUNICÍPIOS	ÁREA (km2)	POPU- LAÇÃO	DENSI- DADE (hab./km2)
PARAÍBA				PARAÍBA (conclusão)			
Zona do Litoral e Mata				Zona do Sertão do Piranhas			
Alhandra (1).....	228	12 898	56,57	Brejo do Cruz.....	1 188	17 084	14,38
Bayeux (1).....	21	17 338	825,62	Catingueira.....	635	7 613	11,99
Cruz do Espírito Santo.....	235	14 491	61,66	Catolé do Rocha.....	926	29 511	31,87
João Pessoa (1).....	452	155 117	343,18	Coremans.....	425	12 247	28,82
Mamanguape (1).....	1 424	66 894	47,05	Jericó.....	530	11 011	20,78
Pedras de Fogo (1).....	534	20 639	38,65	Malta.....	669	11 621	17,37
Rio Tinto (1).....	601	27 058	45,02	Patos.....	2 578	61 178	23,73
Santa Rita (1).....	788	47 325	60,06	Piancó.....	2 175	39 349	18,09
				Pombal.....	1 750	45 569	26,04
				São Bento.....	275	7 239	26,32
				São José da Lagoa Tapada.....	320	6 981	21,82
				Sousa.....	1 989	62 948	31,65
Zona Agreste e Caatinga Litorânea				Zona do Sertão do Oeste			
Alagoa Grande.....	309	33 219	107,50	Antenor Navarro.....	930	26 906	28,93
Alagoinha.....	86	10 840	126,05	Bonito de Santa Fé.....	379	8 781	23,17
Araçagi.....	202	18 854	93,34	Cajazeiras.....	803	39 104	48,70
Aroeiras.....	797	19 409	24,35	Conceição.....	1 002	14 795	14,77
Belém.....	111	9 949	89,63	Ibiara.....	398	13 511	33,95
Caicara.....	264	17 759	67,27	Itaporanga.....	1 314	33 700	25,65
Guarabira.....	222	38 547	173,64	São José de Piranhas.....	691	16 394	23,73
Gurinhém.....	215	13 220	61,49	Uiraúna.....	446	15 081	33,81
Iná.....	461	27 877	60,47				
Itabaiana.....	592	43 365	73,25	PERNAMBUCO			
Juarez Távora.....	87	3 678	42,28	Zona do Litoral e Mata			
Mari.....	187	12 687	67,84	Aliança (1).....	289	31 578	109,27
Mulungu.....	238	13 199	55,46	Bonito (1).....	636	43 038	67,67
Pilar.....	456	29 441	64,56	Carpina (1).....	158	41 340	261,65
Pirpirituba.....	75	12 152	162,03	Catende (1).....	249	36 312	121,73
Sapé.....	441	48 596	110,20	Macaparana.....	135	14 754	109,29
Serra da Raiz.....	110	10 292	93,56	Nazaré da Mata (1).....	432	44 943	104,03
Serra Redonda.....	62	8 299	133,85	Quipapá (1).....	513	31 231	60,88
Umbuzeiro.....	613	25 363	49,44	São Vicente Ferrer.....	112	12 283	109,67
				També (1).....	429	39 203	91,38
				Timbaúba.....	347	49 754	143,88
				Viçência.....	255	25 921	101,65
Zona do Seridó				Zona do Agreste			
Santa Luzia.....	953	16 596	17,41	Agrestina.....	223	15 531	69,65
São Mamede.....	559	12 022	21,51	Alagoinha.....	181	9 101	50,28
				Altinho.....	546	37 673	69,00
				Angelim.....	389	27 551	70,83
				Belo Jardim.....	754	36 629	48,58
				Bezerras (1).....	568	53 900	94,89
				Bom Conselho.....	1 601	61 900	38,66
				Bom Jardim.....	336	42 738	127,20
				Brejo da Madre de Deus.....	1 482	34 741	23,44
				Camocim de São Félix.....	82	10 643	129,79
				Canhotinho (1).....	396	34 804	87,89
				Caruaru.....	1 157	106 231	91,82
				Correntes.....	476	38 933	81,79
				Cupira.....	167	13 051	78,15
				Garanhuns.....	1 147	113 392	98,86
				Glória do Goitá (1).....	398	47 521	119,40
				Gravatá (1).....	589	52 894	89,80
				João Alfredo.....	210	27 369	130,33
				Jurema.....	99	12 528	126,55
				Lagoa dos Gatos (1).....	152	22 950	150,99
				Lajedo.....	118	18 728	158,71
				Limoeiro (1).....	909	95 596	105,17
				Orobó.....	126	21 646	171,79
				Palmeirina.....	335	11 753	35,08
				Panelas.....	351	28 082	80,01
				Pesqueira.....	961	44 561	46,87
				Poção.....	265	7 343	27,71
				Riacho das Almas.....	227	13 731	60,49
				Sanharó.....	158	12 483	79,01
				Santa Cruz do Capibaribe.....	430	7 591	17,65
				São Bento do Una.....	1 197	57 338	47,90
				São Caitano.....	488	31 049	63,63
				São Joaquim do Monte (1).....	274	26 314	96,04
				Sarubim.....	507	44 795	88,35
				Tabatinga do Norte.....	212	13 447	63,43
				Toritama.....	111	4 948	44,58
				Vertentes.....	348	33 584	96,51
Zona da Borborema Oriental				Zona do Sertão do Moxotó			
Araruna.....	232	18 265	78,73	Águas Belas.....	2 282	47 141	20,66
Barragem de Santa Rosa.....	768	11 927	15,53	Buique.....	2 033	41 263	20,30
Cacimba de Dentro.....	216	12 893	59,69	Inajá.....	3 346	22 078	6,60
Campina Grande.....	1 789	207 445	115,96	Pedra.....	1 309	21 278	16,26
Cuité.....	1 076	14 345	13,33				
Nova Floresta.....	80	3 422	42,78				
Pocinhos.....	721	20 018	27,76				
Tacima.....	325	11 023	33,92				
Zona da Borborema Central				Zona do Triunfo			
Cabaceiras.....	1 512	8 039	5,32	Triunfo.....	389	22 738	58,45
Carnoió.....	1 257	19 600	15,59				
Congo.....	354	4 060	11,47				
Cubati.....	144	3 804	26,42				
Juazeirinho.....	666	9 812	14,73				
Monteiro.....	1 727	25 339	14,67				
Pedra Lavrada.....	577	6 607	11,45				
Picuí.....	1 100	14 141	12,86				
Prata.....	385	6 625	17,21				
São João do Cariri.....	2 286	17 633	7,71				
São Sebastião do Umbuzeiro.....	1 290	9 383	7,27				
Serra Branca.....	1 034	10 923	10,56				
Soledade.....	1 028	11 807	11,49				
Sumé.....	864	11 764	13,62				
Taperoá.....	980	18 648	19,03				
Zona do Sertão Alto							
Água Branca.....	463	4 391	9,48				
Destêro.....	217	6 818	31,42				
Princesa Isabel.....	1 020	20 888	20,48				
Tavares.....	694	12 448	17,94				
Teixeira.....	649	24 257	37,53				

II — POPULAÇÃO RECENSEADA

3. POLÍGONO DAS SÉCAS

Área, população recenseada e densidade demográfica em 1º-IX-1960, segundo as Unidades da Federação, Zonas Fisiográficas e Municípios

UNIDADES DA FEDERAÇÃO, ZONAS FISIográfICAS E MUNICÍPIOS	ÁREA (km2)	POPULAÇÃO	DENSIDADE (hab./km2)	UNIDADES DA FEDERAÇÃO, ZONAS FISIográfICAS E MUNICÍPIOS	ÁREA (km2)	POPULAÇÃO	DENSIDADE (hab./km2)
PERNAMBUCO (conclusão)				SERGIPE (conclusão)			
Zona do Sertão Alto ou do Alto Pajeú				Zona do Sertão do São Francisco			
Afogados da Ingazeira.....	1 319	23 005	17,44	Aquidabá (1).....	354	15 240	43,05
Carnaíba.....	543	15 928	29,33	Canhoba (1).....	268	7 831	29,22
Flores.....	1 169	22 236	19,02	Canindé de São Francisco.....	796	1 661	2,09
Itapetim.....	269	17 379	64,61	Gararu.....	582	7 350	12,68
São José do Egito.....	1 103	25 563	23,18	Gracho Cardoso.....	202	4 241	21,00
Serra Talhada.....	2 954	41 761	14,14	Itabi.....	180	4 041	22,45
Tabira.....	887	24 650	27,79	Poço Redondo.....	1 119	4 474	4,00
				Pôrto da Fôlha.....	1 006	11 697	11,63
Zona do Sertão do Alto Moxotó				Zona do Oeste			
Arocoverde.....	308	24 087	78,20	Campo do Brito (1).....	287	16 012	55,79
Custódia.....	2 661	27 862	10,47	Carira.....	713	10 313	14,46
Sertânia.....	2 614	27 241	10,42	Cumbe (1).....	199	4 049	20,35
Zona do Araripe				Zona do Sertão do São Francisco			
Araripe.....	2 157	34 750	16,11	Frei Paulo.....	413	8 416	20,38
Bodocó.....	2 319	20 399	8,80	Lagarto (1).....	1 064	47 340	44,49
Exu.....	1 251	23 821	19,04	Macambira (1).....	192	4 159	21,66
Ouricuri.....	5 600	43 003	7,68	Monte Alegre de Sergipe.....	412	3 704	8,99
Serita.....	2 360	22 413	9,50	Nossa Senhora da Glória.....	784	8 254	10,53
Zona do Sertão Central				Zona do Sertão do São Francisco			
Parnamirim.....	2 744	12 679	4,62	Nossa Senhora das Dores (1).....	806	22 013	27,31
Salgueiro.....	2 060	26 000	12,62	Pinhão.....	237	4 831	20,38
São José do Belmonte.....	2 401	25 549	10,64	Poço Verde.....	401	7 839	19,55
				Riachão de Dantas (1).....	589	16 659	28,28
Zona do Sertão do São Francisco				Zona do Sertão do São Francisco			
Belém de São Francisco.....	2 176	14 958	6,87	Ribeirópolis (1).....	521	13 371	25,66
Cabrobó.....	2 169	18 451	8,51	Simão Dias.....	491	27 701	56,42
Floresta.....	4 748	20 402	4,30	Tobias Barreto (1).....	1 005	20 203	20,10
Petrolândia.....	1 607	9 948	6,19				
Petrolina.....	7 849	35 517	4,53	BAHIA			
Santa Maria da Boa Vista.....	4 725	11 790	2,50	Zona do Litoral Norte			
Tacaratu.....	1 183	11 739	9,92	Inhambupe (1).....			
				Sátiro Dias (1).....			
ALAGOAS				Zona do Recôncavo			
Zona da Mata				Muritiba (1).....			
Paulo Jacinto (1).....	129	8 918	69,13	São Gonçalo dos Campos (1).....			
Quebrangulo.....	307	17 523	57,08	Zona Nordeste			
Santana do Mundauá (1).....	219	15 853	72,39	Antas.....			
São José da Laje (1).....	255	24 174	94,80	Araçá.....			
Viçosa.....	465	43 095	92,68	Cansanção.....			
Zona do Sertão do São Francisco				Cicero Dantas.....			
Batalha.....	442	7 537	17,05	Cipó.....			
Belo Monte.....	344	3 666	10,66	Conceição do Coité.....			
Campo Grande (1).....	160	4 135	25,84	Euclides da Cunha.....			
Girau do Ponciano (1).....	498	11 124	22,34	Itapicuru (1).....			
Jacaré dos Homens.....	223	4 899	21,97	Itiúba.....			
Monteirópolis.....	86	4 443	51,66	Jeremoabo.....			
Pão de Açúcar.....	665	13 769	20,71	Monte Santo.....			
Piranhas.....	887	5 082	5,73	Nova Soure.....			
São Brás (1).....	321	9 021	28,10	Olindina.....			
São José da Tapera.....	667	18 168	27,24	Paripiranga.....			
Traipu (1).....	585	15 297	26,15	Queimadas.....			
Zona Sertaneja				Ribeira do Amparo.....			
Anadia.....	769	40 296	52,40	Ribeira do Pombal.....			
Arapiraca (1).....	588	56 872	96,72	Santaluz.....			
Cacimbinhas.....	328	8 137	24,81	Serrinha.....			
Dois Riachos.....	236	4 832	20,47	Tucano.....			
Igaci.....	472	18 084	38,31	Uauá.....			
Limoeiro de Anadia (1).....	604	28 942	47,92	Valente.....			
Major Isidoro.....	355	12 741	35,89	Zona de Feira de Santana			
Maravilha.....	360	4 015	11,15	Castro Alves (1).....			
Olho d'Água das Flores.....	100	9 070	90,70	Coração de Maria (1).....			
Oliveira.....	206	9 110	44,22	Feira de Santana (1).....			
Palmeira dos Índios (1).....	810	54 540	67,33	Iaçua.....			
Povo das Trincheiras.....	423	8 147	19,26	Ipirá.....			
Santana do Ipanema.....	729	34 853	47,81	Irará (1).....			
Zona Serrana				Riachão do Jacuípe.....			
Água Branca.....	684	20 194	29,52	Santa Teresinha (1).....			
Delmiro Gouveia.....	606	11 226	18,52	Santo Estêvão (1).....			
Mata Grande.....	1 847	35 519	19,23	Serra Preta.....			
SERGIPE				Tanquinho.....			
Zona Central				Zona do Senhor do Bonfim			
Itabaiana (1).....	454	45 174	99,50	Campo Formoso.....			
				Jaguari.....			
				Pindobaçu.....			
				Saúde.....			
				Senhor do Bonfim.....			
				Zona da Encosta da Chapada Diamantina			
				Baixa Grande.....			
				Ibiquera.....			
				Itaberaba.....			

II — POPULAÇÃO RECENSEADA

3. POLÍGONO DAS SÉCAS

Área, população recenseada e densidade demográfica em 1.º-IX-1960, segundo as Unidades da Federação, Zonas Fisiográficas e Municípios

UNIDADES DA FEDERAÇÃO, ZONAS FISIográfICAS E MUNICÍPIOS	ÁREA (km ²)	POPULAÇÃO	DENSIDADE (hab./km ²)	UNIDADES DA FEDERAÇÃO, ZONAS FISIográfICAS E MUNICÍPIOS	ÁREA (km ²)	POPULAÇÃO	DENSIDADE (hab./km ²)
BAHIA (continuação)				BAHIA (conclusão)			
Zona da Encosta da Chapada Diamantina (conclusão)				Zona do Sertão do São Francisco			
Jacobina.....	6 503	75 214	11,57	Chorrochó.....	4 052	12 323	3,04
Macajuba.....	713	7 578	10,63	Curuçá.....	6 709	16 720	2,49
Mairi.....	1 250	26 736	21,39	Glória.....	6 744	15 907	2,36
Miguel Calmon.....	1 685	28 456	16,89	Paulo Afonso.....	1 093	25 259	23,11
Mundo Novo.....	1 903	28 237	14,84	Zona do Baixo Médio São Francisco			
Piritiba.....	1 044	16 603	15,90	Barra (1).....	19 357	36 514	1,89
Ruy Barbosa.....	3 116	32 059	10,29	Casa Nova.....	9 268	31 612	3,41
Zona de Jequié				Central.....	1 842	25 144	13,65
Amargosa (1).....	698	31 372	44,95	Ibotirama.....	1 631	7 255	4,45
Brejões.....	804	16 670	20,73	Juazeiro.....	6 939	40 742	5,87
Itaquara (1).....	176	8 110	46,03	Paratinga.....	2 502	16 716	6,68
Itirapu.....	268	8 001	29,85	Pilão Arcado.....	11 639	16 683	1,43
Jaguaquara (1).....	956	24 336	25,22	Remanso.....	7 718	28 343	3,67
Jequié (1).....	3 550	112 940	29,34	Sento Sé.....	13 996	18 443	1,32
Maracás.....	5 461	43 083	7,89	Xique-Xique.....	9 603	22 589	2,35
Santa Inês (1).....	888	22 144	24,94	Zona do Médio São Francisco			
Ubaíra (1).....	693	20 843	30,03	Bom Jesus da Lapa (1).....	8 152	23 234	2,85
Zona de Conquista				Carinhanha (1).....	7 066	21 482	3,04
Boa Nova (1).....	4 642	42 136	9,03	Palmas de Monte Alto.....	4 666	13 141	2,82
Poções (1).....	4 310	71 765	16,65	Riacho de Santana.....	3 873	24 042	6,21
Vitória da Conquista (1).....	9 036	143 486	15,88	MINAS GERAIS			
Zona da Chapada Diamantina				Zona do Itacambira			
Andaraí.....	3 159	31 259	9,90	Espinosa.....	2 200	22 358	10,16
Barra da Estiva.....	3 677	23 744	6,46	Grão-Mogol (1).....	9 338	38 577	4,13
Barra do Mendes.....	1 062	9 387	8,82	Mato Verde.....	814	9 540	11,72
Brotas de Macaúbas.....	3 751	14 161	3,75	Monte Azul.....	3 832	19 640	5,13
Genitó do Ouro.....	5 618	15 232	2,71	Porteirinha.....	4 288	41 614	9,70
Ibitiara.....	3 560	24 010	6,74	Rio Pardo de Minas (1).....	6 756	37 993	5,62
Ipupiara.....	1 031	5 274	5,12	Salinas (1).....	6 614	59 195	8,95
Irecê.....	4 527	43 686	9,65	São João do Paraíso (1).....	3 448	19 301	5,60
Ituaçu.....	3 338	32 661	9,73	Zona do Alto Médio São Francisco			
Lençóis.....	1 530	8 453	5,52	Januária (1).....	17 036	60 599	3,56
Morro do Chapéu.....	8 282	46 038	5,56	Manga (1).....	8 652	35 040	4,04
Mucugê.....	3 782	14 872	3,83	São Francisco (1).....	8 141	45 883	5,64
Palmeiras.....	758	6 035	8,03	Zona de Montes Claros			
Piatã.....	2 750	34 058	12,38	Bocaiuva (1).....	7 955	40 124	5,04
Rio de Contas.....	1 201	15 866	13,21	Brasília.....	4 260	42 200	9,91
Seabra.....	4 528	35 808	7,91	Coração de Jesus.....	4 957	32 286	6,51
Utinga.....	1 224	8 258	6,75	Francisco Sá.....	2 957	32 094	10,85
Zona da Serra Geral				Janaúba.....	2 207	23 004	10,42
Brumado.....	4 348	43 331	9,97	Jequitai (1).....	1 853	13 557	7,32
Caculé.....	2 218	25 921	11,69	Juramento (1).....	695	6 650	9,57
Caetité.....	2 835	31 497	11,11	Montes Claros.....	4 534	132 502	29,22
Condeúba.....	4 112	43 536	10,59	São João da Ponte.....	5 260	47 357	9,00
Guanambi.....	1 661	28 628	17,24	Zona do Alto São Francisco			
Igaporã.....	887	9 812	11,03	Pirapora (1).....	7 446	23 834	3,20
Jacaraci.....	2 063	22 952	11,13	Várzea da Palma (1).....	2 476	7 779	3,14
Livramento do Brumado.....	2 887	27 295	9,45				
Macaúbas.....	6 397	42 212	6,60				
Oliveira dos Brejinhos.....	4 066	16 186	3,98				
Paramirim.....	3 070	27 938	9,10				
Tremedal (1).....	2 558	30 445	10,65				
Urandi.....	2 370	26 274	11,09				

FONTES — Conselho Nacional de Geografia e Serviço Nacional de Recenseamento.

(1) Municípios parcialmente abrangidos.

4. AMAZÔNIA BRASILEIRA

Área, população recenseada e densidade demográfica em 1.º-IX-1960, segundo as Unidades da Federação, Zonas Fisiográficas e Municípios

UNIDADES DA FEDERAÇÃO, ZONAS FISIográfICAS E MUNICÍPIOS	ÁREA (km ²)	POPULAÇÃO	DENSIDADE (hab./km ²)	UNIDADES DA FEDERAÇÃO, ZONAS FISIográfICAS E MUNICÍPIOS	ÁREA (km ²)	POPULAÇÃO	DENSIDADE (hab./km ²)
RONDÔNIA				ACRE (conclusão)			
Zona do Alto Madeira				Zona do Alto Purus (conclusão)			
Guajará-Mirim.....	88 908	19 734	0,22	Sena Madureira.....	45 750	22 486	0,49
Pôrto Velho.....	154 136	51 049	0,33	Xapuri.....	8 137	13 382	1,64
ACRE				Zona do Alto Juruá			
Zona do Alto Purus				Cruzeiro do Sul.....	31 312	31 639	1,01
Brasiléia.....	6 232	10 535	1,69	Feijó.....	19 632	14 091	0,72
Rio Branco.....	19 427	47 882	2,46	Tarauacá.....	22 099	20 193	0,91

II — POPULAÇÃO RECENSEADA

4. AMAZÔNIA BRASILEIRA

Área, população recenseada e densidade demográfica em 1.º-IX-1960, segundo as Unidades da Federação, Zonas Fisiográficas e Municípios

UNIDADES DA FEDERAÇÃO, ZONAS FISIográfICAS E MUNICÍPIOS	ÁREA (km2)	POPULAÇÃO	DENSI- DADE (hab./km2)	UNIDADES DA FEDERAÇÃO, ZONAS FISIográfICAS E MUNICÍPIOS	ÁREA (km2)	POPULAÇÃO	DENSI- DADE (hab./km2)
AMAZONAS				PARÁ (conclusão)			
Zona do Médio Amazonas				Zona Bragantina			
Barreirinha.....	7 678	10 632	1,38	Ananindeua.....	639	20 478	32,05
Itacoatiara.....	6 727	25 899	3,85	Anhangá.....	479	7 478	15,61
Itapiranga.....	13 303	2 247	0,17	Belém.....	718	402 170	560,13
Maués.....	37 980	20 021	0,53	Bragança.....	4 163	69 005	16,58
Nhamundá.....	11 374	10 184	0,90	Capanema.....	1 223	36 109	29,52
Nova Olinda do Norte.....	9 105	8 868	0,97	Castanhal.....	1 018	21 618	22,22
Parintins.....	4 410	28 080	6,37	Igarapé-Açu.....	1 213	21 315	17,57
Silves.....	6 791	3 329	0,49	Inhangapi.....	608	5 879	9,67
Urucará.....	38 751	5 151	0,13	Nova Timboteua.....	1 194	17 630	14,77
Urucurituba.....	3 256	9 098	2,79	Santa Isabel do Pará.....	696	14 880	21,38
Zona do Rio Negro				Zona Guajarina			
Airão.....	50 936	5 021	0,10	Abaetetuba.....	1 080	45 080	41,74
Barcelos.....	122 429	12 250	0,10	Acará.....	10 026	18 664	1,86
Careiro.....	8 489	33 535	3,96	Barcarena.....	902	14 795	16,40
Ilha Grande.....	75 453	4 111	0,05	Bujaru.....	1 611	13 473	8,36
Manaus.....	14 150	175 343	12,39	Capim.....	37 533	16 008	0,43
Uaupés.....	88 580	13 709	0,15	Guamá.....	1 334	23 082	17,30
Zona do Solimões-Tefé				Igarapé-Miri.....	1 501	24 875	16,57
Anori.....	2 385	9 021	3,78	Irituia.....	4 979	20 038	4,02
Coari.....	70 327	23 376	0,33	Moju.....	11 581	15 150	1,31
Codajás.....	22 899	9 811	0,43	Ourém.....	10 636	35 299	3,32
Japurá.....	49 777	3 011	0,06	Tomé-Açu.....	5 558	7 808	1,40
Manacapuru.....	48 419	41 981	0,87	Zona Tocantina			
Mará.....	24 977	7 206	0,29	Baião.....	4 362	7 784	1,78
Tefé.....	35 931	15 830	0,44	Cametá.....	3 825	56 250	14,71
Zona do Rio Purus				Mocajuba.....	785	7 767	9,89
Boca do Acre.....	21 301	18 356	0,86	Tucuruí.....	5 097	5 788	1,14
Canutama.....	28 400	6 651	0,23	Zona do Jacundá-Pacajá			
Lábrea.....	67 259	16 556	0,25	Araticu.....	13 355	10 544	0,79
Pauini.....	39 179	10 284	0,26	Portel.....	51 906	16 083	0,31
Tapauá.....	66 077	8 024	0,12	Zona do Gurupi			
Zona do Rio Juruá				Viscu.....	17 275	27 975	1,62
Carauari.....	47 876	14 180	0,30	Zona do Baixo Amazonas			
Eirunepé.....	16 060	9 008	0,56	Alenquer.....	22 808	28 549	1,25
Envira.....	18 776	11 046	0,59	Almeirim.....	67 058	7 379	0,11
IPIXUNA.....	22 971	10 192	0,45	Paró.....	15 443	7 162	0,46
Juruá.....	26 654	7 732	0,29	Juruti.....	11 503	16 110	1,40
Zona do Solimões-Javari				Monte Alegre.....	27 701	19 033	0,69
Atalaia do Norte.....	73 088	5 100	0,07	Óbidos.....	28 348	20 503	0,71
Benjamin Constant.....	4 382	11 209	2,56	Oriximiná.....	107 040	15 152	0,14
Fonte Boa.....	33 386	14 743	0,44	Pôrto de Moz.....	49 603	6 859	0,14
Jutaí.....	36 610	1 496	0,04	Praíha.....	31 128	8 725	0,28
Santo Antônio do Itá.....	21 409	8 412	0,39	Santarém.....	24 006	93 151	3,67
São Paulo de Olivença.....	46 437	16 135	0,35	Zona de Itacaiunas			
Zona do Rio Madeira				Itupiranga.....	15 013	4 365	0,29
Autazes.....	5 477	14 458	2,64	Marabá.....	59 616	20 332	0,34
Borba.....	97 517	19 819	0,20	Zona do Rio Xingu			
Humaitá.....	33 957	14 721	0,43	Altamira.....	279 071	12 090	0,04
Manicoré.....	39 790	18 969	0,48	Zona do Planalto			
Novo-Aripuanã.....	58 254	6 360	0,11	Conceição do Araguaia.....	42 176	11 451	0,27
RORAIMA				Zona do Tapajós			
Zona do Alto do Rio Branco				Itaituba.....	186 966	13 793	0,07
Boa Vista.....	96 501	26 168	0,27	AMAPÁ			
Zona de Catrimani				Zona do Mazagão			
Caracará.....	133 603	3 321	0,02	Mazagão.....	45 454	7 658	0,17
PARÁ				Zona do Amapá-Macapá			
Zona do Marajó e Ilhas				Amapá.....	23 942	8 004	0,33
Afuá.....	5 558	15 197	2,73	Calçoene.....	16 965	2 353	0,14
Anajás.....	7 240	8 906	1,23	Macapá.....	27 795	46 905	1,69
Breves.....	9 326	32 613	3,50	Zona do Oiapoque			
Cachoeira do Arari.....	2 561	9 705	3,79	Oiapoque.....	24 912	3 969	0,16
Chaves.....	9 580	16 978	1,77	MARANHÃO			
Curralinho.....	3 655	8 754	2,40	Zona do Litorai Norte			
Gurupá.....	9 201	13 962	1,52	Alcântara.....	1 201	16 177	13,47
Muaná.....	3 330	12 775	3,84	Bequimão.....	811	13 272	16,36
Ponta de Pedras.....	3 657	15 757	4,31	Cururupu.....	3 175	46 904	14,77
São Sebastião da Boa Vista.....	1 192	9 112	7,64	Guimarães.....	2 361	29 110	12,33
Soure.....	3 904	20 700	5,30	Ribamar.....	387	21 119	54,47
Zona do Salgado				São Luís.....	518	159 628	308,16
Curuçá.....	923	20 366	22,07				
Maracanã.....	1 046	19 110	18,27				
Marapanim.....	915	20 381	22,27				
Salinópolis.....	1 009	18 505	8,34				
São Caetano de Odivelas.....	502	11 425	22,76				
Vigia.....	1 154	28 920	25,06				

II — POPULAÇÃO RECENSEADA

4. AMAZÔNIA BRASILEIRA

Área, população recenseada e densidade demográfica em 1.º-IX-1960, segundo as Unidades da Federação, Zonas Fisiográficas e Municípios

UNIDADES DA FEDERAÇÃO, ZONAS FISIográfICAS E MUNICÍPIOS	ÁREA (km ²)	POPU- LAÇÃO	DENSI- DADE (hab./km ²)	UNIDADES DA FEDERAÇÃO, ZONAS FISIográfICAS E MUNICÍPIOS	ÁREA (km ²)	POPU- LAÇÃO	DENSI- DADE (hab./km ²)
MARANHÃO (conclusão)				MATO GROSSO			
Zona da Baixada				Zona de Aripuanã			
Anajatuba.....	1 150	18 892	16,43	Aripuanã.....	142 222	5 139	0,04
Cajapió.....	1 283	9 756	7,60	Zona da Chapada			
Cajari.....	647	11 030	17,05	Acorizal.....	1 843	5 944	3,23
Matinha.....	266	13 456	50,59	Alto Paraguai.....	2 703	8 173	3,02
Penalva.....	801	18 743	23,40	Barra do Garças.....	172 066	15 151	0,09
Peri-Mirim.....	370	12 749	4,46	Chapada dos Guimarães.....	157 159	11 061	0,07
Pinheiro.....	3 748	49 013	11,39	Cuiabá.....	13 759	57 860	4,21
Rosário.....	1 948	31 825	16,34	Diamantino.....	139 226	4 148	0,03
Santa Helena.....	2 247	9 977	12,39	Jaciara (1).....	3 266	5 664	1,73
São Bento.....	831	36 304	43,69	Nortelândia.....	796	4 067	5,11
São João Batista.....	878	20 356	23,18	Rosário Oeste.....	24 336	27 365	1,12
São Vicente Ferrer.....	916	13 350	14,57	Zona do Poxoreu (Leste)			
Viana.....	744	35 429	42,24	Guiratinga (1).....	5 349	10 573	1,98
Zona do Baixo Mearim				Mutum.....	3 152	9 315	2,96
Arari.....	1 257	16 340	13,00	Poxoreu (1).....	9 938	16 968	1,71
Bacabal.....	3 389	108 509	32,02	Tesouro (1).....	5 196	6 463	1,24
Ipixuna.....	1 582	54 928	34,72	Torixoreu (1).....	4 608	5 381	1,17
Lago da Pedra.....	4 573	35 172	2,12	Zona da Encosta Norte			
Pedreiras.....	3 164	99 459	31,43	Arenópolis.....	3 770	5 159	3,37
Pio XII.....	33	36 936	11,45	Barra do Bugres.....	14 894	4 332	0,29
Vitória do Mearim.....	2 452	28 081	11,45	Mato Grosso (1).....	60 633	2 760	0,05
Vitorino Freire.....	1 560	79 106	50,71	Zona da Baixada Norte			
Zona do Gurupi				Cáceres (1).....	40 633	28 078	0,69
Cândido Mendes.....	5 496	10 329	1,88	Nossa Senhora do Livramento.....	6 050	14 186	2,34
Carutapera.....	13 455	13 320	0,99	Poconé (1).....	16 691	14 649	0,88
Turiaçu.....	8 452	17 658	2,09	Santo Antônio do Leverger (1).....	12 447	12 913	1,04
Zona do Pindaré				Várzea Grande.....	639	11 044	17,28
Monção.....	12 910	36 479	2,83				
Pindaré-Mirim.....	14 319	84 863	5,93	GOIÁS			
Zona do Tocantins				Zona do Araguaia-Tocantins			
Imperatriz.....	15 407	39 331	2,55	Araguatins.....	5 077	14 983	2,95
Montes Altos.....	3 329	8 731	2,62	Itaguatins.....	4 287	16 156	3,77
Zona do Litoral Nordeste				Xambioá.....	2 847	4 769	1,68
Aixiá.....	540	12 872	23,84	Zona do Norte Goiano (Norte)			
Icatu.....	1 458	14 891	10,08	Araguacema.....	24 029	18 273	0,76
Morros.....	2 117	14 639	6,91	Araguaiana.....	9 672	10 826	1,12
Zona do Itapecuru				Babaçulândia.....	3 172	11 568	3,65
Buriti Bravo.....	1 883	12 215	6,49	Brejinho de Nazaré.....	3 832	4 382	1,14
Cantanhede (1).....	1 731	14 121	8,16	Cristalândia.....	30 045	11 217	0,37
Caxias (1).....	10 810	129 271	11,96	Filadélfia.....	6 752	11 709	1,73
Codó (1).....	5 011	71 781	14,32	Gurupi.....	3 679	11 982	3,26
Colinas (1).....	2 680	25 632	9,56	Itacajá.....	7 853	10 886	1,39
Coroatá (1).....	3 192	64 865	20,32	Lizarda.....	14 215	7 649	0,54
Dom Pedro.....	213	19 810	93,00	Miracema do Norte.....	11 070	15 376	1,39
Gonçalves Dias.....	340	14 265	41,96	Nazaré.....	1 256	10 101	8,04
Itapecuru-Mirim.....	1 179	32 920	27,92	Nôvo Acôrdio.....	3 383	4 648	1,37
Pirapemas (1).....	915	11 124	12,16	Pedro Afonso.....	5 561	10 033	1,80
São Domingos do Maranhão (1).....	2 302	27 573	11,98	Piacaá.....	11 298	13 721	1,21
Timbiras (1).....	1 436	17 650	12,29	Pium.....	11 254	7 954	0,71
Vargem Grande (1).....	2 851	35 114	12,32	Ponte Alta do Norte.....	18 796	6 074	0,32
Zona de Carolina				Pôrto Nacional.....	15 850	23 005	1,45
Carolina.....	9 942	27 223	2,74	Tocantinópolis.....	5 602	18 012	3,22
Pôrto Franco.....	4 407	11 936	2,71	Tupirama.....	3 213	8 447	2,63
Zona do Alto Parnaíba				Tupiratins.....	2 754	4 173	1,52
Alto Parnaíba.....	16 108	11 749	0,72	Zona do Planalto			
Balsas.....	12 396	16 845	1,36	Cavalcante (1).....	9 486	6 492	0,68
Benedito Leite.....	3 212	8 917	2,78	Zona do Paraná			
Loreto.....	4 249	12 273	2,89	Almas.....	4 784	4 880	1,02
Nova Iorque (1).....	1 169	4 346	3,72	Arraias (1).....	5 243	8 590	1,64
Paraibano (1).....	410	8 550	20,85	Campos Belos (1).....	701	4 303	6,14
Pastos Bons (1).....	1 759	11 419	6,49	Dianópolis.....	6 207	9 680	1,56
Riachão.....	8 571	22 222	2,59	Galheiros (1).....	1 039	2 931	2,82
Sambaíba.....	3 188	5 320	1,67	Monte Alegre de Goiás (1).....	2 592	4 275	1,65
São Raimundo das Mangabeiras.....	4 113	10 826	2,32	Natividade.....	10 674	11 214	1,05
Zona do Alto Mearim				Paraná (1).....	14 967	8 949	0,60
Amarante do Maranhão.....	7 252	9 373	1,29	Ponte Alta do Bom Jesus.....	5 140	3 909	0,76
Barra do Corda.....	14 534	45 490	3,13	Taguatinga.....	4 104	9 934	2,42
Esperantinópolis.....	707	21 355	30,21	Zona do Alto Tocantins			
Grajaú.....	19 370	25 868	1,33	Amaro Leite (1).....	7 273	16 636	2,29
Mirador.....	9 501	21 703	2,28	Araguaçu (1).....	8 758	5 240	0,60
Presidente Dutra.....	1 311	29 901	22,81	Peixe.....	14 356	12 543	0,87
Tuntum (1).....	4 062	27 250	6,71	Porangatu (1).....	8 634	19 408	2,25
				São Miguel do Araguaia (1).....	6 941	7 236	1,04

FONTES — Conselho Nacional de Geografia e Serviço Nacional de Recenseamento.

NOTA — A tabela se refere apenas aos Municípios compreendidos nos limites da "Amazônia Brasileira", de acordo com a delimitação constante da Lei n.º 1 806, de 6 de janeiro de 1953.

(1) Municípios parcialmente abrangidos.

II — POPULAÇÃO RECENSEADA

5. FAIXA DE FRONTEIRA SUDESTE

Área, população recenseada e densidade demográfica em 1.º-IX-1960, segundo as Unidades da Federação, Zonas Fisiográficas e Municípios

UNIDADES DA FEDERAÇÃO, ZONAS FISIOGRAFICAS E MUNICIPIOS	ÁREA (km2)	POPU- LAÇÃO	DENSI- DADE (hab./km2)	UNIDADES DA FEDERAÇÃO, ZONAS FISIOGRAFICAS E MUNICIPIOS	ÁREA (km2)	POPU- LAÇÃO	DENSI- DADE (hab./km2)
PARANÁ				RIO GRANDE DO SUL (conclusão)			
Zona do Oeste				Zona da Campanha			
Barracão.....	1 118	14 954	13,38	Alegrete.....	7 936	54 627	6,88
Campo Mourão (1).....	8 672	141 157	16,28	Bagé.....	6 970	77 392	11,10
Capanema.....	2 292	29 306	12,79	Dom Pedrito.....	5 189	28 266	5,45
Cascavel.....	5 877	39 598	6,74	Quaraí.....	2 999	17 759	5,92
Chopininho.....	2 101	21 797	10,37	Rosário do Sul.....	4 425	29 296	6,62
Cianorte.....	1 509	53 658	35,56	Santana do Livramento.....	7 001	55 974	8,00
Clevalândia (1).....	1 640	23 634	14,41	São Gabriel (1).....	6 283	46 304	7,37
Coronel Vivida (1).....	693	14 552	21,00	Uruguiana.....	6 562	63 713	9,71
Cruzeiro do Oeste (1).....	10 840	135 816	12,53	Zona da Serra do Sudeste			
Foz do Iguaçu.....	8 077	28 212	3,49	Caçapava do Sul (1).....	4 454	40 971	9,20
Francisco Beltrão.....	2 030	55 496	27,34	Cangussu (1).....	3 218	57 538	17,88
Goio-Erê.....	1 644	23 732	14,44	Encruzilhada do Sul (1).....	5 118	43 003	8,40
Guaiçara.....	3 554	21 486	6,05	Erval.....	2 841	8 568	3,02
Guaraniçá.....	3 430	21 422	6,25	Lavras do Sul.....	2 596	12 441	4,79
Laranjeiras do Sul (1).....	4 227	36 087	8,54	Pinhoeiro Machado.....	3 159	12 760	4,04
Mangueirinha (1).....	1 524	11 659	7,65	Piratini (1).....	3 377	23 916	7,08
Pato Branco.....	1 615	51 581	31,94	Zona da Encosta do Sudeste			
Pitanga (1).....	5 734	56 006	9,77	Arroio Grande.....	2 530	16 252	6,42
Querência do Norte (1).....	800	7 517	9,40	Jaguarão.....	2 148	18 376	8,55
Rondon (1).....	1 426	38 063	26,69	Pedro Osório.....	1 044	16 582	15,88
Santa Cruz do Monte Castelo (1).....	471	7 199	15,28	Pelotas (1).....	2 980	178 265	59,82
Santa Isabel do Ivaí (1).....	636	12 635	19,87	Zona do Alto Uruguai			
Santo Antônio.....	1 090	26 263	24,09	Aratiba (1).....	482	15 028	31,18
Toledo.....	2 190	24 959	11,40	Campinas do Sul.....	355	13 947	39,29
Zona dos Campos do Oeste				Campo Novo.....	615	21 052	34,23
Guarapuava (1).....	11 672	96 947	8,31	Chapada.....	762	9 331	12,25
Palmas (1).....	4 222	19 919	4,72	Constantina.....	521	18 320	35,16
SANTA CATARINA				Crissiumal.....	487	22 648	46,51
Zona do Rio do Peixe				Erechim (1).....	1 772	65 972	37,23
Concórdia (1).....	1 373	45 533	33,16	Erval Grande.....	273	10 446	38,26
Itá.....	244	5 849	23,97	Frederico Westphalen.....	1 056	42 529	40,27
Ponte Serrada (1).....	1 062	6 599	6,21	Giruá.....	1 311	24 237	18,49
Seara.....	585	13 839	23,66	Horizontina.....	476	19 588	41,15
Zona Oeste				Humaitá.....	182	11 454	62,93
Abelardo Luz (1).....	1 344	12 002	8,93	Iraí.....	831	36 047	43,38
Campo Erê.....	901	5 708	6,34	Nonoai.....	1 501	29 829	19,87
Chapecó.....	2 348	51 981	22,14	Palmeira das Missões.....	2 525	56 693	22,45
Cunha Porã.....	420	7 783	18,53	Pôrto Lucena.....	352	11 016	31,30
Descanso.....	495	6 065	12,25	Santa Rosa.....	824	45 871	55,67
Dionísio Cerqueira.....	826	10 457	12,66	Santo Augusto.....	1 048	21 886	20,88
Fachinal dos Guedes (1).....	439	7 012	15,97	Santo Cristo.....	695	28 088	40,41
Itapiranga.....	548	15 119	27,59	São Valentim.....	573	13 341	23,28
Maravilha.....	404	7 352	18,20	Sarandi.....	1 700	25 689	16,88
Mondaí.....	727	11 861	16,31	Seberi.....	877	20 560	23,44
Palmitos.....	608	12 668	20,84	Tenente Portela.....	1 225	39 261	32,05
São Carlos.....	1 051	25 678	24,43	Três de Maio.....	1 134	38 555	34,00
São José do Cedro.....	390	5 396	13,84	Três Passos.....	707	38 366	54,27
São Lourenço d'Oeste.....	557	7 889	14,16	Tucunduva.....	445	14 020	31,51
São Miguel d'Oeste.....	1 348	18 817	13,96	Tuparendi.....	328	13 273	40,47
Xanxerê.....	626	16 140	25,78	Zona do Planalto Médio			
Xaxim.....	1 281	20 730	16,18	Caráizinho (1).....	1 604	35 717	21,08
RIO GRANDE DO SUL				Cruz Alta (1).....	3 775	49 441	13,10
Zona do Litoral				Ibirubá (1).....	935	17 179	18,37
Rio Grande.....	2 608	100 378	38,49	Ijuí.....	2 099	63 350	30,18
Santa Vitória do Palmar.....	4 636	17 726	3,82	Panambi.....	919	17 874	19,45
São José do Norte (1).....	4 056	27 868	6,87	Passo Fundo (1).....	3 224	93 179	28,90
Zona da Depressão Central				Santa Bárbara do Sul (1).....	904	10 003	11,07
Cacequi (1).....	2 431	17 294	7,11	Tupanciretã (1).....	4 042	28 453	7,04
General Vargas (1).....	1 305	14 991	11,49	MATO GROSSO			
São Sepé (1).....	3 290	32 774	9,96	Zona da Chapada			
Zona das Missões				Diamantino (1).....	139 226	4 148	0,03
Cerro Largo.....	1 279	38 213	29,88	Zona de Campo Grande			
Guaraní das Missões.....	394	8 505	21,59	Amambai.....	15 526	24 370	1,57
Itaqui.....	5 028	23 311	4,64	Carapó.....	6 023	13 758	2,28
Jaguari (1).....	1 002	18 282	18,25	Dourados (1).....	13 244	84 955	6,41
Santiago (1).....	3 810	34 420	9,03	Itaporã.....	5 387	12 019	31,06
Santo Ângelo.....	4 925	76 255	15,48	Maracaju (1).....	5 130	6 176	1,20
São Borja.....	7 341	50 009	6,81	Nova Andradina (1).....	9 074	6 472	0,71
São Francisco de Assis (1).....	3 778	25 672	6,80	Ponta Porã.....	7 955	30 262	3,80
São Luís Gonzaga.....	4 647	55 537	11,95	Rio Brilhante (1).....	6 675	5 626	0,84
				Sidrolândia (1).....	6 051	7 905	1,31

II — POPULAÇÃO RECENSEADA

5. FAIXA DE FRONTEIRA SUDOESTE

Área, população recenseada e densidade demográfica em 1.º-IX-1960, segundo as Unidades da Federação, Zonas Fisiográficas e Municípios

UNIDADES DA FEDERAÇÃO, ZONAS FISIográfICAS E MUNICÍPIOS	ÁREA (km ²)	POPU- LAÇÃO	DENSI- DADE (hab./km ²)	UNIDADES DA FEDERAÇÃO, ZONAS FISIográfICAS E MUNICÍPIOS	ÁREA (km ²)	POPU- LAÇÃO	DENSI- DADE (hab./km ²)
MATO GROSSO (continuação)				MATO GROSSO (conclusão)			
Zona da Encosta Norte				Zona da Baixada Norte			
Barra do Bugres (1).....	14 894	4 332	0,29	Barão de Melgaço (1).....	10 236	5 314	0,52
Mato Grosso (1).....	60 633	2 760	0,05	Cáceres (1).....	40 633	28 078	0,69
Zona da Encosta do Sul				Nossa Senhora do Livramento (1)....	6 050	14 186	2,34
Aquidauana (1).....	21 931	33 034	1,51	Poconé (1).....	16 691	14 649	0,88
Bela Vista.....	8 809	18 411	2,09	Zona da Baixada do Sul			
Bonito (1).....	5 219	5 842	1,12	Corumbá (1).....	63 348	59 556	0,94
Guia Lopes da Laguna.....	1 406	4 455	3,17	Ladário.....	274	4 489	16,38
Jardim.....	2 084	6 414	3,08	Miranda (1).....	8 049	12 949	1,61
Nioaque (1).....	3 824	5 363	1,40				

FONTES — Conselho Nacional de Geografia e Serviço Nacional de Recenseamento.

(1) Municípios parcialmente abrangidos.

MOVIMENTO DA POPULAÇÃO

I — MOVIMENTO DO REGISTRO CIVIL, POR UNIDADES DA FEDERAÇÃO — 1960/62

UNIDADES DA FEDERAÇÃO	ANOS	NÚMERO DE CARTÓRIOS				NÚMERO DE REGISTROS DE NASCIMENTOS INFORMADOS			
		Total	Com informação		Sem informação	Total	Nascidos vivos	Nascidos mortos	Nascidos em anos anteriores
			Completa	Incompleta					
Rondônia.....	1960	16	3	—	13	1 678	789	28	861
	1961	16	3	—	13	2 013	886	25	1 102
	1962	16	2	2	12	2 830	944	37	1 849
Acre.....	1960	53	7	3	43	2 056	694	35	1 327
	1961	52	4	5	43	2 405	672	35	1 698
	1962	77	8	1	68	3 059	652	15	2 392
Amazonas.....	1960	59	36	10	13	6 779	1 117	97	5 565
	1961	60	34	14	12	7 887	2 036	93	5 758
	1962	64	30	17	17	10 850	1 759	109	8 982
Roraima.....	1960	2	—	—	2	—	—	—	—
	1961	2	2	—	—	563	556	7	—
	1962	2	—	—	2	—	—	—	—
Pará.....	1960	223	165	32	26	39 062	12 675	1 272	25 115
	1961	227	169	23	35	25 074	10 394	1 084	13 596
	1962	230	152	22	56	41 696	10 564	529	30 603
Amapá.....	1960	12	10	2	—	3 493	1 314	40	2 139
	1961	11	11	—	—	3 717	1 424	64	2 229
	1962	16	14	1	1	3 923	1 395	2	2 526
Maranhão.....	1960	224	175	20	29	46 702	8 757	206	37 739
	1961	255	206	26	23	35 018	11 011	308	23 699
	1962	268	210	32	26	72 497	11 068	167	262
Piauí.....	1960	99	98	1	—	28 189	9 222	383	18 584
	1961	106	99	4	3	31 122	9 119	347	21 656
	1962	79	67	12	—	72 357	9 603	274	62 480
Ceará.....	1960	414	292	95	27	94 924	41 299	1 045	52 580
	1961	418	308	93	17	100 633	43 962	1 298	55 463
	1962	424	304	88	32	214 329	46 175	515	167 639
Rio Grande do Norte.....	1960	111	109	2	—	59 458	19 220	801	29 437
	1961	116	114	2	—	37 278	18 621	749	17 908
	1962	121	110	10	1	66 447	19 830	545	46 072
Paraíba.....	1960	194	183	10	1	74 432	24 385	1 421	48 626
	1961	194	162	27	5	66 134	26 442	1 323	38 369
	1962	214	165	43	6	86 733	25 573	1 082	60 078
Pernambuco.....	1960	327	325	—	2	138 171	52 377	1 600	84 194
	1961	327	326	—	1	162 868	57 226	5 492	100 150
	1962	327	325	—	2	208 266	54 024	2 256	151 986
Alagoas.....	1960	97	96	1	—	47 409	13 096	786	33 527
	1961	104	103	1	—	43 700	12 542	774	30 384
	1962	108	105	2	1	59 568	13 496	333	45 739
Fernando de Noronha.....	1960	1	1	—	—	37	26	5	6
	1961	1	1	—	—	92	61	1	30
	1962	1	1	—	—	92	60	2	30

I — MOVIMENTO DO REGISTRO CIVIL, POR UNIDADES DA FEDERAÇÃO — 1960/62

UNIDADES DA FEDERAÇÃO	ANOS	NÚMERO DE CARTÓRIOS				NÚMERO DE REGISTROS DE NASCIMENTOS INFORMADOS			
		Total	Com informação		Sem informação	Total	Nascidos vivos	Nascidos mortos	Nascidos em anos anteriores
			Completa	Incompleta					
Sergipe.....	1960	71	70	1	—	29 546	14 397	185	14 964
	1961	71	69	—	2	26 216	11 471	165	14 580
	1962	71	64	4	3	35 154	10 262	65	24 827
Bahia.....	1960	684	668	11	5	169 918	61 206	2 478	106 234
	1961	691	681	7	3	210 351	66 232	2 496	141 623
	1962	696	634	55	7	299 201	66 422	1 757	231 022
Minas Gerais.....	1960	1 211	1 085	60	66	367 004	226 864	10 174	129 966
	1961	1 213	1 059	79	75	369 186	226 558	10 333	132 295
	1962	1 220	986	160	74	426 382	214 614	8 175	203 593
Espírito Santo.....	1960	170	167	3	—	59 768	30 062	1 722	27 984
	1961	170	168	2	—	59 899	30 402	1 728	27 769
	1962	170	167	3	—	67 813	31 282	...	36 531
Rio de Janeiro.....	1960	281	280	1	—	148 457	93 032	5 309	50 116
	1961	282	260	22	—	168 819	95 171	5 484	57 964
	1962	282	279	3	—	174 802	98 350	5 993	70 459
Guanabara.....	1960	22	91 052	87 453	3 599	...
	1961	22	48 442	45 646	2 796	...
	1962	22
São Paulo.....	1960	835	813	11	11	452 112	437 129	14 983	...
	1961	835	813	11	11	462 284	447 179	15 105	...
	1962	835	813	11	11	473 469	457 628	15 841	...
Paraná.....	1960	357	330	22	5	195 842	134 517	5 455	55 870
	1961	373	315	51	7	199 889	141 180	4 949	53 760
	1962	412	370	34	8	237 132	158 610	6 233	72 289
Santa Catarina.....	1960	308	303	5	—	101 172	69 201	922	31 049
	1961	316	291	24	1	94 438	69 364	899	24 175
	1962
Rio Grande do Sul.....	1960	602	561	1	40	201 308	137 893	2 910	60 505
	1961	602	561	1	40	198 101	138 662	3 176	56 263
	1962	602	561	2	39	211 939	139 842	3 125	68 972
Mato Grosso.....	1960	145	120	15	10	34 002	14 119	224	19 659
	1961	146	117	19	10	33 773	15 104	227	18 442
	1962	152	107	34	11	44 624	16 712	236	27 676
Goiás.....	1960	227	221	5	1	39 139	25 803	752	66 584
	1961	233	209	23	1	64 243	26 028	422	37 793
	1962	236	204	30	2	92 762	26 597	735	65 430
Distrito Federal.....	1960
	1961
	1962
BRASIL (1).....	1960	6 745	6 118	311	294	2 485 710	1 516 647	56 432	912 631
	1961	6 843	6 085	434	302	2 443 945	1 507 949	59 290	876 706
	1962	6 645	5 678	566	379	2 905 925	1 415 462	48 026	1 442 437

FONTE — Serviço de Estatística Demográfica, Moral e Política.

(1) Com as imperfeições mencionadas.

II — CASAMENTOS REGISTRADOS NOS MUNICÍPIOS DAS CAPITAIS — 1961/63

MUNICÍPIOS DAS CAPITAIS	CASAMENTOS REGISTRADOS			MUNICÍPIOS DAS CAPITAIS	CASAMENTOS REGISTRADOS		
	1961	1962	1963		1961	1962	1963
Pôrto Velho.....	167	221	198	Aracaju.....	816	968	970
Rio Branco.....	112	239	230	Salvador.....	\$ 4 109	3 826	3 056
Manaus.....	1 470	1 598	1 472	Belo Horizonte.....	5 395	5 495	5 565
Boa Vista.....	75	12	58	Vitória.....	585	593	631
Belém.....	1 082	1 003	1 251	Niterói.....	2 226	2 317	2 356
Macapá.....	365	305	357	Rio de Janeiro.....	11 903	\$ 16 855	...
São Luís.....	1 000	1 269	1 329	São Paulo.....	35 469	34 314	37 045
Teresina.....	\$ 825	934	1 073	Curitiba.....	3 496	3 625	3 880
Fortaleza.....	4 686	4 954	4 816	Florianópolis.....	716	777	798
Natal.....	807	940	...	Pôrto Alegre.....	5 054	5 467	5 354
João Pessoa.....	1 093	1 172	1 336	Cuiabá.....	357	357	317
Recife.....	6 796	6 962	7 883	Goiânia.....	1 427	1 549	1 727
Maceió.....	1 252	1 410	1 659	Brasília.....	1 151	1 697	2 427

FONTES — Serviço de Estatística Demográfica, Moral e Política e Conselho Nacional de Estatística.

III — ÓBITOS

1. ÓBITOS EM GERAL E DE MENORES DE 1 ANO, REGISTRADOS NOS MUNICÍPIOS DAS CAPITAIS — 1961/63

MUNICÍPIOS DAS CAPITAIS	NÚMERO DE ÓBITOS REGISTRADOS					
	Tódas as idades			Menores de 1 ano		
	1961	1962	1963 (1)	1961	1962	1963 (1)
Pôrto Velho.....	318	254	271	116	61	81
Rio Branco.....	329	550	356	86	174	69
Manaus.....	2 521	2 403	2 549	987	968	989
Boa Vista.....	89	87 (2)	71	9	24 (2)	19
Belém.....	4 586	4 343	4 423	1 276	1 181	1 140
Macapá.....	292	352	290	121	121	76
São Luís.....	2 302	2 052	2 223	710	708	711
Teresina.....	1 624	1 465	1 528	581	524	553
Fortaleza.....	9 745	8 829	10 642	4 770	4 289	4 855
Natal.....	2 753	2 935	...	1 367	1 330	...
João Pessoa.....	3 239	3 484	3 227	1 352	1 398	1 335
Recife.....	13 105	13 244	12 791	5 194	4 769	4 338
Maceió.....	3 697	3 847	3 764	1 542	1 550	1 390
Aracaju.....	1 687	1 535	1 506	689	611	494
Salvador.....	9 169	9 250	8 389	3 212	3 367	2 596
Belo Horizonte.....	8 719	8 404	10 449	2 335	2 225	2 965
Vitória.....	1 227	1 536	1 484	259	386	393
Niterói.....	3 025	2 907	3 058	955	640	700
Rio de Janeiro.....	31 155	5 669
São Paulo.....	31 664	33 439	38 203	7 321	8 401	9 769
Curitiba.....	4 403	4 187	5 002	1 101	1 263	1 433
Florianópolis.....	1 129	1 103	1 092	459	337	379
Pôrto Alegre.....	7 617	6 882	7 057	1 647	1 506	1 661
Cuiabá.....	687	728	698	211	179	174
Goiânia.....	1 891	1 867	1 960	552	457	462
Brasília.....	1 446	1 730	2 356	699	841	1 249

FONTES — Serviço Federal de Bioestatística e Conselho Nacional de Estatística.

(1) Dados sujeitos a retificação. (2) Dado de 9 meses.

2. ÓBITOS E TAXAS DE MORTALIDADE, SEGUNDO ALGUMAS CAUSAS DE MORTE, NOS MUNICÍPIOS DE RECIFE, RIO DE JANEIRO, SALVADOR E SÃO PAULO — 1962

CAUSAS DE MORTE	NÚMERO DE ÓBITOS				TAXA DE MORTALIDADE POR 100 000 HABITANTES			
	Recife	Rio de Janeiro	Salvador	São Paulo	Recife	Rio de Janeiro	Salvador	São Paulo
Tuberculose do aparelho respiratório.....	699	2 607	762	948	81,1	74,2	106,9	22,3
Tuberculose, outras formas.....	28	131	20	100	3,2	3,7	2,8	2,4
Sífilis e suas seqüelas.....	190	268	60	147	22,0	7,6	8,4	3,5
Febres tifóides e paratifóides.....	22	70	6	9	2,6	2,0	0,8	0,2
Disenteria bacilar.....	14	24	11	26	1,6	0,7	1,5	0,6
Disenteria amebiana.....	49	8	20	6	5,7	0,2	2,8	0,1
Disenteria por outros protozoários.....	26	1	—	—	3,0	0,0	—	—
Disenteria não especificada.....	136	7	28	53	15,8	0,2	3,9	1,2

III — ÓBITOS

2. ÓBITOS E TAXAS DE MORTALIDADE, SEGUNDO ALGUMAS CAUSAS DE MORTE,
NOS MUNICÍPIOS DE RECIFE, RIO DE JANEIRO, SALVADOR
E SÃO PAULO — 1962

CAUSAS DE MORTE	NÚMERO DE ÓBITOS				TAXA DE MORTALIDADE POR 100 000 HABITANTES			
	Recife	Rio de Janeiro	Salvador	São Paulo	Recife	Rio de Janeiro	Salvador	São Paulo
Difteria.....	60	86	14	74	7,0	2,4	2,0	1,7
Coqueluche.....	20	58	6	70	2,3	1,7	0,8	1,6
Infeções meningocócicas.....	37	35	1	37	4,3	1,0	0,1	0,9
Lepra.....	—	59	2	6	—	1,7	0,3	0,1
Tétano.....	174	383	241	130	20,2	10,9	33,8	3,1
Poliomielite.....	10	33	1	53	1,2	0,9	0,1	1,2
Varíola (alastrim).....	19	21	10	9	2,2	0,6	1,4	0,2
Não especificada.....	—	2	—	—	—	0,1	—	—
Sarampo.....	153	256	52	326	17,7	7,3	7,3	7,7
Raiva.....	5	2	2	15	0,6	0,1	0,3	0,4
Tifo e outras doenças causadas por Rickettsia.....	—	1	—	2	—	0,0	—	0,0
Malária.....	3	1	7	1	0,3	0,0	1,0	0,0
Tôdas as outras doenças classificadas como infecciosas e parasitárias.....	500	383	231	653	58,0	10,9	32,4	15,4
Neoplasmas malignos, inclusive dos tecidos hematopoéticos.....	616	3 327	428	4 335	71,5	94,7	60,0	102,0
Neoplasmas benignos e de natureza não especificada.....	22	234	8	192	2,6	6,7	1,1	4,5
Diabetes melitus.....	133	249	54	833	15,4	7,1	7,6	19,6
Anemias.....	18	55	5	48	2,1	1,6	0,7	1,1
Lesões vasculares do sistema nervoso central.....	294	2 696	429	2 826	34,1	76,7	60,2	66,5
Meningite não meningocócica.....	43	221	24	331	5,0	6,3	3,4	7,8
Reumatismo articular agudo.....	12	90	15	102	1,4	2,6	2,1	2,4
Doença reumática crônica do coração.....	241	65	62	427	28,0	1,8	8,7	10,0
Doença arteriosclerótica e degenerativa do coração.....	156	3 671	607	4 010	18,1	104,5	85,1	94,3
Outras doenças do coração.....	437	1 353	362	1 296	50,7	38,5	50,8	30,5
Hipertensão com doença do coração.....	228	1 606	304	1 241	26,5	45,7	42,6	29,2
Hipertensão sem menção do coração.....	61	439	7	492	7,1	12,5	1,0	11,6
Gripe.....	307	231	106	138	35,6	6,6	14,9	3,2
Pneumonia.....	818	2 057	686	2 538	94,9	58,5	96,2	59,7
Bronquite.....	80	62	35	398	9,3	1,8	4,9	9,4
Úlcera do estômago e do duodeno.....	24	156	11	246	2,8	4,4	1,5	5,8
Apendicite.....	14	25	13	29	1,6	0,7	1,8	0,7
Oclusão intestinal e hérnia.....	64	162	77	241	7,4	4,6	10,8	5,7
Gastrite, duodenite, enterite e colite, exceto diarreia dos recém-nascidos.....	2 691	2 547	2 186	1 720	312,2	72,5	306,6	40,5
Cirrose.....	335	474	219	615	38,9	13,5	30,7	14,5
Nefrite e nefrose.....	386	314	142	382	44,8	8,9	19,9	9,0
Hiperplasia da próstata.....	1	29	8	97	0,1	0,8	1,1	2,3
Complicações da gravidez, do parto e do estado puerperal.....	55	160	33	149	6,4	4,6	4,6	3,5
Vícios de conformação congênitos.....	140	316	53	754	16,2	9,0	7,4	17,7
Lesões devidas ao parto; asfixia e atelectasia pós-natais.....	386	469	216	1 007	44,8	13,3	30,3	23,7
Infeções dos recém-nascidos.....	402	554	317	1 232	46,6	15,8	44,5	29,0
Outras doenças particulares à primeira infância e imaturidade.....	737	1 198	604	1 799	85,5	34,1	84,7	42,3
Senilidade sem menção de psicose, causas mal definidas e desconhecidas.....	437	939	169	648	50,7	26,7	23,7	15,2
Tôdas as outras doenças (resíduo).....	1 267	3 523	578	2 820	147,0	100,3	81,1	66,3
Acidentes, envenenamentos e violências.....	698	2 604	501	2 422	81,0	74,1	70,3	57,0

IV — DESQUITES

1. PROCESSOS CONCLUÍDOS, AMIGÁVEIS E LITIGIOSOS, POR UNIDADES DA FEDERAÇÃO — 1960/62

UNIDADES DA FEDERAÇÃO	PROCESSOS CONCLUÍDOS								
	Total			Segundo a natureza do desquite					
				Amigável			Litigioso		
	1960	1961	1962 (1)	1960	1961	1962 (1)	1960	1961	1962 (1)
Rondônia.....	—	2	—	—	2	—	—	—	—
Acre.....	—	1	—	—	—	—	—	1	—
Amazonas.....	8	20	13	7	13	11	1	7	2
Pará.....	19	26	24	17	26	22	2	—	2
Amapá.....	—	2	—	—	2	—	—	—	—
Maranhão.....	32	12	17	25	7	8	7	5	9
Piauí.....	25	16	12	17	7	7	8	9	5
Ceará.....	33	38	42	27	26	24	6	12	18
Rio Grande do Norte.....	24	26	10	20	21	8	4	5	2
Paraíba.....	14	9	13	11	—	3	3	9	10
Pernambuco.....	91	68	41	67	43	19	24	25	22
Alagoas.....	14	30	39	11	17	15	3	13	24
Sergipe.....	19	13	14	15	11	11	4	2	3
Bahia.....	66	140	60	61	101	47	5	39	13
Minas Gerais.....	330	199	231	267	112	155	63	87	76
Espírito Santo.....	21	44	42	14	34	28	7	10	14
Rio de Janeiro.....	...	80	69	...	65	53	...	15	16
Guanabara.....	1 023	1 014	1 027	...	854	864	...	160	133
São Paulo.....	921	564	555	640	323	358	281	241	197
Paraná.....	154	208	334	117	181	250	37	27	84
Santa Catarina.....	136	153	173	114	108	134	22	45	39
Rio Grande do Sul.....	309	359	465	187	228	324	122	131	141
Mato Grosso.....	71	38	59	60	29	47	11	9	12
Goiás.....	112	76	116	76	54	92	36	22	24
Distrito Federal.....	...	4	12	...	3	9	...	1	3
BRASIL.....	(2) 3 422	3 142	3 368	(2) 1 753	2 287	2 519	(2) 646	875	849

FONTE — Serviço de Estatística Demográfica, Moral e Política.

(1) Dados sujeitos a retificação. — (2) Com as imperfeições mencionadas

IV — DESQUITES

2. PROCESSOS CONCLUÍDOS, SEGUNDO VÁRIOS ASPECTOS, POR UNIDADES DA FEDERAÇÃO — 1961/62

UNIDADES DA FEDERAÇÃO	ANOS	PROCESSOS CONCLUÍDOS (continua)											
		Total	Segundo a natureza					Segundo a circunstância do casal ter ou não ter filhos					
			Amigáveis	Litigiosos				Sem filhos	Até 2	De 3 a 5	De 6 e mais	Sem declaração	
Adulterio	Tentativa de morte	Sevícia ou injúria grave		Abandono do lar	Sem declaração								
Rondônia.....	{ 1961 1962	2 —	2 —	— —	— —	— —	— —	— —	— —	— —	2 —	— —	— —
Acre.....	{ 1961 1962	1 —	— —	1 —	— —	— —	— —	— —	— —	1 —	— —	— —	— —
Amazonas.....	{ 1961 1962	20 13	13 11	— —	— —	1 —	6 2	— —	5 4	12 5	3 4	— —	— —
Pará.....	{ 1961 1962	26 24	26 22	— 1	— —	— 1	— —	— —	8 9	9 6	8 6	— 1	1 2
Amapá.....	{ 1961 1962	2 —	2 —	— —	— —	— —	— —	— —	2 —	— —	— —	— —	— —
Maranhão.....	{ 1961 1962	12 17	7 8	2 5	— —	— —	3 4	— —	2 4	5 4	2 5	— —	3 4
Piauí.....	{ 1961 1962	16 12	7 7	4 2	— —	2 —	3 2	— 1	1 5	8 5	5 —	2 2	— —
Ceará.....	{ 1961 1962	38 42	26 24	4 1	— 1	1 —	7 16	— —	10 21	20 15	5 6	2 —	1 —
Rio Grande do Norte	{ 1961 1962	26 10	21 8	4 2	— —	— —	1 —	— —	8 3	9 4	5 2	4 1	— —
Paraíba.....	{ 1961 1962	9 13	— 3	4 5	— —	— —	4 5	1 —	2 6	3 7	3 —	1 —	— —
Pernambuco.....	{ 1961 1962	63 41	43 19	5 8	— —	2 —	14 14	4 —	22 13	26 13	17 6	2 2	1 7
Alagoas.....	{ 1961 1962	36 39	17 15	3 5	— —	— —	9 18	1 1	15 7	6 5	2 4	1 —	6 23
Serzipe.....	{ 1961 1962	13 14	11 11	1 1	— —	— —	1 2	— —	3 6	6 3	1 —	2 —	1 5
Bahia.....	{ 1961 1962	140 60	101 47	13 3	— —	4 —	19 9	3 1	55 24	40 21	22 8	9 1	14 6
Minas Gerais.....	{ 1961 1962	199 231	112 155	36 31	1 1	10 7	38 36	2 1	47 62	86 90	37 57	8 12	21 10
Espírito Santo.....	{ 1961 1962	44 42	34 28	3 5	— —	— 1	6 8	1 —	10 10	13 17	9 13	4 1	8 1
Rio de Janeiro.....	{ 1961 1962	80 69	65 53	4 6	— —	1 —	10 8	— 2	21 18	49 35	8 14	2 2	— —
Guanabara.....	{ 1961 1962	1 014 1 027	854 894	48 40	6 1	39 20	65 71	2 1	271 295	596 570	137 152	9 10	1 —
São Paulo (1).....	{ 1961 1962	564 555	323 358	46 43	1 6	53 31	137 115	4 2	140 139	271 278	118 102	16 14	19 22
Paraná.....	{ 1961 1962	208 334	181 250	7 11	— 2	5 19	13 48	2 4	48 93	111 168	34 60	7 6	8 7
Santa Catarina (2).....	{ 1961 1962	153 173	108 134	4 13	— —	7 2	33 24	1 —	30 51	81 91	34 29	7 2	1 —
Rio Grande do Sul.....	{ 1961 1962	359 465	228 324	42 49	— 1	23 18	64 69	2 4	93 139	157 209	75 88	20 14	14 15
Mato Grosso.....	{ 1961 1962	38 59	29 47	— 1	— —	3 3	5 8	1 —	10 20	19 24	7 9	2 4	— 2
Goiás.....	{ 1961 1962	76 116	54 92	4 4	— —	2 2	13 17	3 1	13 35	21 36	17 29	6 13	19 3
Distrito Federal.....	{ 1961 1962	4 12	3 9	— —	— —	— —	— 3	1 —	1 2	3 5	— 4	— 1	— —
BRASIL.....	{ 1961 1962	3 142 3 368	2 267 2 519	235 236	8 12	153 104	451 479	28 18	817 966	1 552 1 611	551 598	104 86	118 107

IV — DESQUITES

2. PROCESSOS CONCLUÍDOS, SEGUNDO VÁRIOS ASPECTOS, POR UNIDADES DA FEDERAÇÃO — 1961/62

UNIDADES DA FEDERAÇÃO	ANOS	PROCESSOS CONCLUÍDOS (continua)															
		Segundo o regime dos bens do casamento			Segundo a duração do casamento (anos)					Segundo a idade dos cônjuges (anos)							
		Comunhão	Separação	Sem declaração	Até 5	De 6 a 10	De 11 a 15	De 16 e mais	Sem declaração	Marido				Mulher			
										Até 30	De 31 a 45	De 46 e mais	Sem declaração	Até 30	De 31 a 45	De 46 e mais	Sem declaração
Rondônia.....	1961	2	—	—	—	1	1	—	—	—	1	1	—	1	1	—	—
	1962	—	—	—	—	—	—	—	—	—	—	—	—	—	—	—	—
Acre.....	1961	1	—	—	1	—	—	—	—	—	1	—	—	1	—	—	—
	1962	—	—	—	—	—	—	—	—	—	—	—	—	—	—	—	—
Amazonas.....	1961	19	1	—	6	4	6	3	1	1	4	3	12	3	6	1	10
	1962	12	1	—	3	3	4	3	—	2	9	2	—	4	9	—	—
Pará.....	1961	26	—	—	4	6	7	8	1	6	16	3	1	11	10	4	1
	1962	23	—	1	4	4	4	8	4	4	12	5	3	9	11	1	3
Amapá.....	1961	—	—	2	1	1	—	—	—	—	2	—	—	1	1	—	—
	1962	—	—	—	—	—	—	—	—	—	—	—	—	—	—	—	—
Maranhão.....	1961	10	—	2	2	3	1	4	2	2	4	3	3	5	3	1	3
	1962	15	—	2	3	2	3	3	6	3	8	—	6	5	5	1	6
Piauí.....	1961	16	—	—	1	4	4	4	3	4	10	2	—	7	7	2	—
	1962	12	—	—	1	3	5	3	—	2	7	3	—	5	6	1	—
Ceará.....	1961	38	—	—	6	11	10	8	3	5	24	6	3	18	15	2	3
	1962	42	—	—	4	7	10	10	11	5	7	4	26	7	7	2	26
Rio Grande do Norte	1961	26	—	—	2	6	5	11	2	5	10	10	1	5	11	9	1
	1962	9	1	—	1	—	1	2	6	1	6	3	—	2	7	1	—
Paraíba.....	1961	9	—	—	4	1	1	3	—	2	4	2	1	4	4	—	1
	1962	13	—	—	3	2	2	3	3	3	4	5	1	5	2	5	1
Pernambuco.....	1961	62	2	1	9	18	13	23	5	11	30	20	7	22	30	10	6
	1962	36	1	4	5	3	5	4	24	7	14	9	11	10	15	5	11
Alagoas.....	1961	8	—	22	2	3	2	2	21	—	2	—	28	1	1	—	28
	1962	10	—	29	2	2	—	7	28	2	2	2	33	2	2	2	33
Sergipe.....	1961	13	—	—	—	2	—	1	10	1	6	5	1	6	4	2	1
	1962	13	1	—	—	1	—	2	11	2	4	3	5	4	2	3	5
Bahia.....	1961	127	—	13	17	18	19	49	37	16	48	40	36	31	49	24	36
	1962	55	1	4	6	11	10	15	18	8	28	14	10	20	22	8	10
Minas Gerais.....	1961	188	3	8	33	38	21	55	52	31	68	52	48	60	61	29	49
	1962	220	4	7	34	46	34	53	64	38	87	46	60	71	72	29	59
Espírito Santo.....	1961	41	—	3	2	15	6	12	9	8	18	10	8	15	15	6	8
	1962	40	—	2	7	13	6	12	4	7	22	11	2	16	14	10	2
Rio de Janeiro.....	1961	77	2	1	15	22	23	16	4	11	57	10	2	31	43	5	1
	1962	67	2	—	14	18	11	24	2	15	36	15	3	27	30	9	3
Guanabara.....	1961	943	61	10	143	302	226	323	20	190	574	214	36	379	481	120	34
	1962	971	54	2	210	265	223	314	15	185	571	258	13	368	492	154	13
São Paulo (1).....	1961	548	7	9	97	127	82	141	117	124	262	113	65	202	228	67	67
	1962	522	6	27	68	110	100	158	119	97	279	105	74	186	237	60	72
Paraná.....	1961	203	2	3	43	58	38	49	20	39	114	43	12	79	93	24	12
	1962	326	2	6	59	86	44	67	78	75	151	61	47	118	128	38	50
Santa Catarina (2).....	1961	148	4	1	34	41	40	19	19	39	75	33	6	60	62	25	6
	1962	172	1	—	27	49	28	54	15	35	97	37	4	70	80	19	4
Rio Grande do Sul.....	1961	347	7	5	65	66	59	127	42	73	166	101	19	115	168	57	19
	1962	438	7	20	66	85	80	122	112	102	239	91	33	191	192	50	32
Mato Grosso.....	1961	37	—	1	7	8	6	14	3	4	22	12	—	14	17	5	2
	1962	58	1	—	15	13	10	16	5	14	25	17	3	21	25	10	3
Goiás.....	1961	67	—	9	5	4	7	14	46	13	18	18	27	19	22	8	27
	1962	108	—	8	16	24	21	39	16	27	53	27	9	42	52	13	9
Distrito Federal.....	1961	4	—	—	1	1	2	—	—	1	2	1	—	2	2	—	—
	1962	11	1	—	2	4	2	4	—	10	1	—	5	6	—	—	1
BRASIL.....	1961	2 963	89	90	500	760	579	886	417	586	1 538	702	316	1 092	1 334	401	313
	1962	3 173	83	112	550	751	603	223	541	635	1 671	719	343	1 188	1 416	421	345

IV — DESQUITES

2. PROCESSOS CONCLUÍDOS, SEGUNDO VÁRIOS ASPECTOS, POR UNIDADES DA FEDERAÇÃO — 1961/62

UNIDADES DA FEDERAÇÃO	ANOS	PROCESSOS CONCLUÍDOS (conclusão)										
		Segundo a profissão dos cônjuges										
		Marido							Mulher			
		Extração e agropecuária	Produção industrial	Comércio e crédito	Transportes e comunicações	Administração, segurança e poderes públicos	Profissões liberais	Outras profissões	Sem declaração	Prendas domésticas	Outras profissões	Sem declaração
Rondônia.....	1961	1	—	1	—	—	—	—	—	2	—	—
	1962	—	—	—	—	—	—	—	—	—	—	—
Acre.....	1961	—	—	—	—	1	—	—	—	1	—	—
	1962	—	—	—	—	—	—	—	—	—	—	—
Amazonas.....	1961	1	—	3	3	12	—	1	—	17	3	—
	1962	—	2	5	1	4	—	1	—	10	2	1
Pará.....	1961	5	2	9	4	2	2	2	—	24	2	—
	1962	6	2	5	3	2	2	4	—	20	4	—
Amapá.....	1961	—	—	1	—	1	—	—	—	2	—	—
	1962	—	—	—	—	—	—	—	—	—	—	—
Maranhão.....	1961	4	1	2	1	1	—	—	3	8	1	3
	1962	7	1	6	1	1	—	—	1	14	2	1
Piauí.....	1961	5	—	2	—	4	—	5	—	14	2	—
	1962	6	—	4	—	2	—	—	—	11	1	—
Ceará.....	1961	3	1	14	3	9	1	2	5	28	6	4
	1962	11	2	7	1	7	—	14	—	37	5	—
Rio Grande do Norte	1961	11	—	4	3	2	1	3	2	22	4	—
	1962	5	—	2	2	—	—	1	—	10	—	—
Paraíba.....	1961	5	—	1	2	1	—	—	—	9	—	—
	1962	2	1	3	3	1	1	2	—	11	1	1
Pernambuco.....	1961	7	7	22	8	9	4	10	1	52	14	2
	1962	7	1	6	6	4	—	8	9	32	4	5
Alagoas.....	1961	3	1	5	1	7	—	3	10	25	4	1
	1962	6	2	7	2	2	2	—	18	34	5	—
Sergipe.....	1961	3	1	3	3	2	—	1	1	8	4	1
	1962	2	1	2	—	3	—	1	5	9	—	5
Bahia.....	1961	42	9	40	8	10	9	4	18	103	19	18
	1962	10	3	21	1	12	7	5	1	49	10	1
Minas Gerais.....	1961	40	27	39	26	28	3	15	21	155	29	15
	1962	57	26	53	35	23	10	18	9	179	44	8
Espírito Santo.....	1961	9	2	7	5	5	2	7	7	30	7	7
	1962	11	2	8	7	7	1	5	1	34	8	—
Rio de Janeiro.....	1961	7	11	21	12	17	2	9	1	56	24	—
	1962	9	13	19	8	10	2	7	1	52	17	—
Guanabara.....	1961	8	124	356	90	265	99	39	33	585	409	20
	1962	5	132	387	89	276	85	36	17	611	409	7
São Paulo (1).....	1961	92	73	139	72	54	28	68	38	477	70	17
	1962	85	75	128	75	59	15	81	34	458	79	18
Paraná.....	1961	38	25	48	25	31	8	27	6	162	43	3
	1962	46	15	92	27	56	14	67	17	259	67	8
Santa Catarina (2).....	1961	24	54	34	13	5	3	18	2	112	39	2
	1962	22	60	31	24	2	2	31	1	157	15	1
Rio Grande do Sul.....	1961	62	48	95	35	52	17	34	16	268	85	6
	1962	59	58	137	47	78	16	45	25	307	139	19
Mato Grosso.....	1961	13	6	4	5	6	2	2	—	36	2	—
	1962	26	2	10	4	4	1	10	2	57	—	2
Goiás.....	1961	48	—	10	1	3	2	1	11	62	4	10
	1962	64	6	21	10	5	3	2	5	103	11	2
Distrito Federal.....	1961	—	1	3	—	—	—	—	—	3	1	—
	1962	—	—	3	1	4	—	—	2	6	5	1
BRASIL.....	1961	431	392	863	320	527	183	251	175	2 261	772	109
	1962	446	404	957	350	562	163	338	148	2 460	828	80

FONTE — Serviço de Estatística Demográfica, Moral e Política.

(1) Dados incompletos. — (2) Dados sujeitos a retificação.

V — MIGRAÇÕES — 1963

1. IMIGRANTES ENTRADOS NO BRASIL, SEGUNDO OS PORTOS E AEROPORTOS

PORTOS E AEROPORTOS	IMIGRANTES			PORTOS E AEROPORTOS	IMIGRANTES		
	Total	Espontâneos	Dirigidos		Total	Espontâneos	Dirigidos
Santos.....	12 208	10 465	1 743	Pôrto Alegre.....	150	150	—
Rio de Janeiro.....	8 188	7 625	563	Livramento.....	74	74	—
São Paulo.....	1 096	1 096	—	Corumbá.....	72	72	—
Campinas.....	984	970	14	Jaguarão.....	66	65	1
Recife.....	298	285	13	Outros.....	180	180	—
Foz do Iguaçu.....	199	199	—	TOTAL.....	23 859	21 470	2 389
Belém.....	189	164	25				
Salvador.....	155	125	30				

FONTE — Superintendência de Política Agrária.

2. IMIGRANTES ENTRADOS NO BRASIL, POR NACIONALIDADES, SEGUNDO VÁRIOS ASPECTOS

ESPECIFICAÇÃO	IMIGRANTES									
	Total	Segundo a nacionalidade								
		Alemães	Espanhóis	Esiadunidenses	Gregos	Italianos	Japoneses	Libaneses	Portuguêses	Outros
TOTAL.....	23 859	601	2 436	971	340	867	2 124	547	11 585	4 388
Segundo a condição de entrada										
Espontânea.....	21 471	600	1 609	971	114	482	1 421	547	11 580	4 147
Dirigida.....	2 388	1	827	—	226	385	703	—	5	241
Segundo o sexo										
Masculino.....	12 520	296	1 015	501	191	427	1 232	284	6 109	2 465
Feminino.....	11 339	305	1 421	470	149	440	892	263	5 476	1 923
Segundo grupos de idades (anos completos)										
De 0 a 6.....	2 626	53	259	202	9	57	233	66	1 152	595
> 7 a 11.....	1 968	19	211	112	11	38	206	42	924	405
> 12 a 17.....	2 881	28	240	50	25	61	206	70	1 907	294
> 18 a 59.....	15 020	450	1 500	577	256	592	1 432	340	6 950	2 923
> 60 e mais.....	1 363	51	226	30	38	119	47	29	652	171
Sem declaração.....	1	—	—	—	1	—	—	—	—	—
Segundo a profissão										
Agricultores										
Qualificados.....	1 652	3	14	1	9	21	814	8	518	264
Não qualificados.....	55	—	5	—	1	8	—	—	31	10
Operários										
Qualificados.....	1 802	36	440	8	126	118	63	164	434	413
Não qualificados.....	207	4	9	3	3	9	—	1	153	25
Técnicos.....	602	59	11	67	12	29	78	4	13	329
Atividades domésticas.....	14 690	275	1 683	562	152	436	947	339	7 969	2 327
Comércio.....	2 890	73	41	54	6	38	186	12	2 118	362
Outras profissões.....	1 961	151	233	276	31	208	36	19	349	658
Segundo a alfabetização										
Alfabetizados.....	18 977	545	1 958	745	306	765	1 779	397	8 851	3 631
Não alfabetizados.....	4 882	56	478	226	34	102	345	150	2 734	757
Segundo o estado civil										
Solteiros.....	13 917	289	1 351	542	209	456	1 167	336	7 272	2 295
Casados.....	8 752	267	925	410	103	332	905	184	3 686	1 940
Viúvos.....	1 084	39	160	13	25	76	45	24	584	118
Desquitados, divorciados e separados	103	6	—	6	3	3	7	3	43	32
Não declarado.....	3	—	—	—	—	—	—	—	—	3
Segundo a organização familiar										
Chefes.....	3 374	91	340	175	40	115	322	72	1 496	723
Dependentes.....	9 604	180	835	505	84	264	923	223	4 761	1 829
Avulsos.....	10 881	330	1 261	291	216	488	879	252	5 328	1 836

FONTE — Superintendência de Política Agrária.

V — MIGRAÇÕES — 1963

3. ESTRANGEIROS ENTRADOS NO BRASIL, EM CARÁTER TEMPORÁRIO, SEGUNDO OS LOCAIS DE DESEMBARQUE, POR UNIDADES DA FEDERAÇÃO

UNIDADES DA FEDERAÇÃO, PORTOS E AEROPORTOS	ESTRANGEIROS ENTRADOS EM CARÁTER TEMPORÁRIO								
	Total	Turistas	Visto diplomático	Visto oficial	Pessoas em viagem de negócios	Artistas, desportistas e congêneres	Estudantes beneficiados com bônus de estudos	Técnicos e professores contratados	Outras especificações
Amazonas									
Manaus.....	429	364	18	7	5	3	8	5	19
Pará									
Belém.....	1 205	887	9	123	64	1	3	76	42
Ceará									
Fortaleza.....	14	14	—	—	—	—	—	—	—
Pernambuco									
Recife.....	1 626	1 101	55	218	83	4	22	24	119
Bahia									
Salvador.....	75	50	9	3	2	—	3	8	—
Espirito Santo									
Vitória.....	46	42	—	—	—	—	2	—	2
Guanabara									
Rio de Janeiro.....	59 406	42 793	2 505	5 904	2 158	582	501	738	4 225
São Paulo									
Campinas.....	16 773	12 557	243	885	933	1 060	77	185	833
Santos.....	6 766	5 766	85	89	112	1	32	140	541
São Paulo.....	6 698	5 207	82	370	299	387	62	138	153
Paraná									
Foz do Iguagu.....	6 634	6 152	41	343	10	—	75	1	12
Curitiba.....	128	95	4	26	—	—	3	—	—
Rio Grande do Sul									
Bagé.....	12 570	12 493	16	30	1	—	13	4	13
Pôrto Alegre.....	8 720	7 936	48	281	51	198	36	52	118
Jaguarão.....	4 101	4 000	—	—	4	13	73	7	4
Uruguaiana.....	2 792	2 785	—	—	3	2	1	1	—
Livramento.....	1 591	1 578	—	—	3	4	—	—	6
Quaraí.....	256	247	—	—	—	1	8	—	—
Pelotas.....	42	42	—	—	—	—	—	—	—
Rio Grande.....	5	5	—	—	—	—	—	—	—
Mato Grosso									
Corumbá.....	1 379	1 136	4	22	7	—	133	—	77
Distrito Federal									
Brasília.....	1 323	1 196	35	50	9	—	9	6	18
TOTAL.....	132 579	106 446	3 154	8 351	3 744	2 256	1 061	1 385	6 182

FONTE — Superintendência de Política Agrária.

V — MIGRAÇÕES — 1963

4. TURISTAS ENTRADOS NO BRASIL, SEGUNDO AS NACIONALIDADES

NACIONALIDADES	TURISTAS	NACIONALIDADES	TURISTAS
Alemães	3 919	Italianos	3 142
Argentinos	31 544	Iugoslavos	108
Australianos	118	Japonêses	704
Austriacos	393	Jordanos	41
Belgas	346	Libaneses	370
Bolivianos	1 689	Marroquinos	23
Canadenses	933	Mexicanos	1 335
Chilenos	3 133	Neo-zelandeses	20
Chineses	74	Nicaraguianos	26
Colombianos	649	Norte-americanos	16 205
Coreanos	36	Noruegueses	80
Costarriquenhos	73	Panamenhos	148
Cubanos	205	Paraguaios	5 555
Dinamarqueses	171	Peruanos	1 941
Dominicanos	112	Poloneses	167
Egípcios	23	Portugêses	1 616
Equatorianos	380	Romenos	67
Espanhóis	1 827	Russos	62
Filipinos	35	Salvadorenhos	55
Finlandeses	91	Sírios	118
Franceses	1 957	Suecos	501
Gregos	127	Suiços	1 200
Guatemaltecos	96	Sul-africanos	149
Holandeses	549	Tchecoslovacos	27
Hondurenhos	16	Turcos	61
Húngaros	46	Uruguaios	19 132
Indianos	38	Venezuelanos	1 003
Inglêses	1 795	Apátridas	154
Iranianos	45	Mal definidas	930
Irlandeses	24	Outras	553
Israelenses	449	TOTAL	106 446

FONTE — Superintendência de Política Agrária.

VI — NATURALIZAÇÕES, SEGUNDO O SEXO E PAÍSES DE NATURALIDADE — 1961/63

ESPECIFICAÇÃO	NATURALIZAÇÕES CONCEDIDAS			ESPECIFICAÇÃO	NATURALIZAÇÕES CONCEDIDAS		
	1961	1962	1963		1961	1962	1963
TOTAL	2 596	5 550	3 341	<i>Segundo os países de naturalidade (conclusão)</i>			
Segundo o sexo				Hungria	121	374	169
Masculino	1 936	4 053	2 612	Israel	37	28	13
Feminino	660	1 497	729	Itália	190	429	172
Segundo os países de naturalidade				Iugoslávia	91	176	218
Alemanha	161	317	97	Japão	174	365	484
Argentina	40	55	27	Polónia	287	552	283
Áustria	40	62	26	Portugal	438	1 019	561
China	84	248	55	Romênia	159	298	164
Egito	51	196	121	Rússia	178	338	127
Espanha	116	239	134	Síria, Líbano e Armênia	158	283	130
França	24	65	21	Tchecoslováquia	53	109	49
Grécia	35	71	33	Turquia	28	54	30
				Outros	131	272	427

FONTE — Serviço de Estatística Demográfica, Moral e Política.

SITUAÇÃO ECONÔMICA

SILVICULTURA

I — ABATE DE ÁRVORES — 1961/63

1. PRODUÇÃO DE LENHA, SEGUNDO AS REGIÕES FISIográfICAS E UNIDADES DA FEDERAÇÃO

REGIÕES FISIográfICAS E UNIDADES DA FEDERAÇÃO	QUANTIDADE (m³)			VALOR (Cr\$ 1 000)		
	1961	1962	1963	1961	1962	1963
Norte						
Rondônia.....	124 000	120 871	51 329	34 470	37 251	29 258
Acre.....	270 276	302 130	257 591	75 077	105 305	166 532
Amazonas.....	1 064 010	835 438	996 815	237 474	268 962	403 932
Roraima.....	(1) 560	(1) 560	—	(1) 84	(1) 84	—
Pará.....	659 509	762 362	824 210	90 855	133 587	235 879
Amapá.....	14 340	16 050	13 800	1 941	3 100	3 845
Nordeste						
Maranhão.....	3 375 106	3 658 019	4 241 690	384 444	607 910	1 243 603
Piauí.....	1 721 755	1 723 930	1 670 935	172 102	279 118	494 710
Ceará.....	4 992 507	5 131 225	5 162 930	874 035	1 475 581	2 310 470
Rio Grande do Norte.....	2 721 933	2 728 038	2 694 123	805 735	811 175	1 443 220
Paraíba.....	1 359 120	1 439 185	1 867 890	507 705	814 269	1 758 699
Pernambuco.....	3 002 776	3 611 330	4 005 493	451 971	809 843	1 903 251
Alagoas.....	2 513 181	2 784 439	2 998 833	297 773	538 063	906 326
Leste						
Sergipe.....	1 376 765	1 380 250	1 423 765	253 251	443 061	661 607
Bahia.....	8 139 511	8 598 427	10 547 005	1 429 308	2 298 063	4 232 622
Minas Gerais.....	25 402 279	27 196 724	30 094 839	6 415 666	10 241 108	15 707 367
Espírito Santo.....	1 973 610	1 887 535	1 929 010	424 822	658 184	1 093 306
Rio de Janeiro.....	1 367 409	1 135 305	1 075 438	396 353	431 392	654 801
Guanabara.....	900	930	3 827	360	465	5 358
Sul						
São Paulo.....	8 096 225	8 235 387	9 457 611	2 390 326	3 476 131	6 282 987
Paraná.....	9 391 950	10 517 681	12 956 170	1 799 908	2 724 925	4 898 259
Santa Catarina.....	11 184 153	11 237 558	11 164 613	2 269 109	3 083 185	4 325 270
Rio Grande do Sul.....	11 067 528	11 482 794	11 239 000	2 436 334	3 798 995	6 101 770
Centro-Oeste						
Mato Grosso.....	1 377 527	1 508 653	1 575 730	363 741	518 969	767 687
Goiás.....	6 060 616	6 637 645	7 346 191	1 238 689	1 861 315	4 250 896
RESUMO						
Norte.....	2 132 695	2 037 411	2 143 745	439 901	548 289	839 446
Nordeste.....	19 686 378	21 076 166	22 641 894	3 493 765	5 335 959	10 060 279
Leste.....	38 260 474	40 199 171	45 073 884	8 919 730	14 072 273	22 355 062
Sul.....	39 739 856	41 473 420	44 817 394	8 895 677	13 083 236	21 608 286
Centro-Oeste.....	7 438 143	8 146 298	8 921 921	1 602 430	2 380 284	4 998 583
BRASIL.....	107 257 546	112 932 466	123 598 838	23 351 533	35 420 041	59 861 656

FONTE — Serviço de Estatística da Produção.

(1) Dado de 1960.

I — ABATE DE ÁRVORES — 1961/63

2. PRODUÇÃO DE CARVÃO VEGETAL, SEGUNDO AS REGIÕES FISIográfICAS E UNIDADES DA FEDERAÇÃO

REGIÕES FISIográfICAS E UNIDADES DA FEDERAÇÃO	QUANTIDADE (t)			VALOR (Cr\$ 1 000)		
	1961	1962	1963	1961	1962	1963
Norte						
Rondônia.....	232	215	260	4 640	6 450	11 200
Acre.....	1 470	1 026	1 716	12 189	23 905	42 371
Amazonas.....	769	779	—	4 349	4 909	—
Roraima.....	(1) 449	(1) 449	—	(1) 2 243	(1) 2 243	—
Pará.....	13 032	14 945	8 952	55 073	84 300	87 480
Amapá.....	325	350	550	2 540	3 444	10 685
Nordeste						
Maranhão.....	8 835	8 587	10 254	36 701	52 676	104 665
Piauí.....	1 055	1 027	883	3 809	5 704	8 427
Ceará.....	8 372	7 337	8 838	34 081	45 177	87 418
Rio Grande do Norte.....	17 069	16 692	12 328	84 691	173 234	127 842
Paraíba.....	32 543	36 807	33 057	193 843	316 197	658 184
Pernambuco.....	54 484	64 840	36 764	174 969	310 629	342 528
Alagoas.....	12 587	12 596	11 286	48 734	64 554	83 542
Leste						
Sergipe.....	1 389	1 395	1 131	4 925	5 480	9 417
Bahia.....	34 480	45 558	49 213	118 029	208 887	336 155
Minas Gerais.....	571 161	711 671	889 305	1 850 824	2 954 806	4 618 341
Espírito Santo.....	12 315	6 609	4 635	28 091	15 104	30 856
Rio de Janeiro.....	15 468	15 853	13 347	64 786	107 093	153 578
Sul						
São Paulo.....	111 926	94 071	96 232	351 897	465 238	722 393
Paraná.....	8 799	10 098	8 289	27 406	36 435	79 567
Santa Catarina.....	15 123	15 481	12 576	35 968	43 384	73 354
Rio Grande do Sul.....	5 929	6 584	10 087	40 032	96 231	172 854
Centro-Oeste						
Mato Grosso.....	992	1 031	1 380	7 634	11 262	22 714
Goiás.....	53	60	17	310	724	675
RESUMO						
Norte.....	16 277	18 364	11 487	81 034	125 251	151 736
Nordeste.....	134 945	147 886	113 410	576 828	968 171	1 412 606
Leste.....	634 813	781 086	957 631	2 066 655	3 291 370	5 148 347
Sul.....	141 777	126 234	127 184	455 303	641 288	1 048 168
Centro-Oeste.....	1 045	1 100	1 397	7 944	11 986	23 389
BRASIL	928 857	1 074 670	1 211 109	3 187 764	5 038 066	7 784 246

FONTE — Serviço de Estatística da Produção.

(1) Dado de 1953.

II — EXTRAÇÃO VEGETAL

1. ÍNDICES — 1953/63

ANOS	NÚMEROS ÍNDICES (1955=100)			ANOS	NÚMEROS ÍNDICES (1955=100)		
	Quantidade (Critério de Laspeyres)	Valor médio unitário (Critério de Paasche)	Valor total (Cálculo direto)		Quantidade (Critério de Laspeyres)	Valor médio unitário (Critério de Paasche)	Valor total (Cálculo direto)
1953.....	102,0	81,0	82,6	1958.....	115,2	175,7	202,4
1954.....	101,3	92,5	93,7	1959.....	114,5	269,9	309,1
1955.....	100,0	100,0	100,0	1960.....	127,4	388,7	495,4
1956.....	113,7	143,8	163,4	1961.....	145,1	471,0	683,5
1957.....	116,6	150,9	176,0	1962.....	148,1	657,4	973,6
				1963.....	147,1	1 093,0	1 607,7

FONTE — Laboratório de Estatística, IBGE.

NOTAS — I. Os 20 produtos considerados nos cálculos dos números índices sintéticos são os seguintes: borrachas — hévea, látex, caucho, mangabeira e maniçoba; gomas vegetais não elásticas — balata, maçanduba, sôrva e coquirana; cêras — carnaúba e licuri; fibras — caroa, guaxima e malva, piaçava e tucum; sementes oleaginosas — cêco babaçu, coquilhos de licuri, murumuru, oiticica e tucum em amêndoas; alimentares — castanha de caju, castanha-do-pará; erva-mate e guaraná; tanantes e produtos aromáticos e tóxicos — casa de angico, ipecacuanha e timbó em raiz. — II. A cobertura desses índices é praticamente total, com respeito aos levantamentos do SEP.

2. DISCRIMINAÇÃO DOS PRINCIPAIS PRODUTOS — 1961/63

PRODUTOS	PRODUÇÃO					
	Quantidade (t)			Valor (Cr\$ 1 000)		
	1961	1962	1963	1961	1962	1963
Borrachas.....	33 765	30 814	34 275	3 789 014	4 793 424	10 247 653
Caucho.....	670	751	776	65 249	82 409	159 571
Hévea.....	26 146	24 846	28 096	3 372 793	4 315 771	9 375 472
Látex.....	6 209	4 854	5 144	299 814	374 578	691 524
Mangabeira.....	51	81	71	1 401	2 616	3 692
Maniçoba.....	689	282	188	49 757	18 050	17 394
Cêras.....	11 602	12 294	12 137	2 478 858	3 195 054	3 877 595
Carnaúba.....	11 445	12 102	11 767	2 468 402	3 179 901	3 818 736
Licuri.....	157	192	370	10 456	15 153	58 859
Gomas não elásticas.....	6 392	5 596	3 936	558 074	500 461	671 356
Balata.....	1 252	1 013	985	279 045	206 631	424 255
Coquirana.....	143	210	141	12 674	19 393	13 808
Maçanduba.....	773	758	529	28 460	45 966	53 854
Sôrva.....	4 224	3 615	2 281	237 895	228 471	179 439
Fibras.....	34 349	34 929	34 682	1 160 400	1 897 095	3 212 657
Caroa.....	3 895	4 349	3 438	101 431	167 295	251 938
Guaxima e malva.....	13 130	13 152	13 144	522 626	561 437	1 060 211
Piaçava.....	17 260	17 368	18 035	530 128	1 159 987	1 884 798
Tucum.....	64	60	65	6 215	8 376	15 710
Oleaginosos.....	192 706	200 509	206 102	4 156 331	6 541 342	12 754 113
Babaçu.....	117 439	136 723	142 079	3 343 719	5 358 501	10 357 239
Licuri (coquilhos).....	4 919	4 776	5 508	153 572	210 104	465 235
Murumuru.....	1 628	1 135	1 103	6 535	8 579	13 167
Oiticica.....	62 719	51 692	50 753	571 690	837 927	1 705 279
Tucum (amêndoas).....	6 001	6 193	6 659	80 806	126 231	213 193
Tanantes.....	28 275	24 617	19 548	113 933	127 852	151 578
Casa de angico.....	28 275	24 617	19 548	113 933	127 852	151 578
Alimentares.....	193 216	193 765	179 257	4 468 489	6 086 597	7 449 517
Castanha de caju.....	9 670	11 987	13 621	97 051	185 278	302 878
Castanha-do-pará.....	51 713	45 442	40 431	2 169 801	2 710 836	2 546 811
Erva-mate.....	131 648	136 026	125 051	2 174 412	3 162 165	4 560 954
Guaraná.....	185	310	154	27 225	28 318	38 874
Aromáticos, medicinais e tóxicos.....	173	345	354	113 306	713 483	1 029 553
Ipecacuanha ou poaia (raiz).....	80	261	257	112 068	712 029	1 024 967
Timbó (raiz).....	93	84	97	1 238	1 454	4 586
Outros.....	548	842	633	16 780	29 502	49 214
Painas (de macela, paifeira, tabua, etc.).....	548	842	633	16 780	29 502	49 214

FONTE — Serviço de Estatística da Produção.

II — EXTRAÇÃO VEGETAL

3. PRINCIPAIS PRODUTOS, POR UNIDADES DA FEDERAÇÃO — 1961/63

UNIDADES DA FEDERAÇÃO	PRODUÇÃO					
	Quantidade (t)			Valor (Cr\$ 1 000)		
	1961	1962	1963	1961	1962	1963
AMÊNDOA DE TUCUM						
Maranhão.....	2 961	3 203	3 283	36 863	65 519	97 326
Piauí.....	2 972	2 921	3 307	43 504	60 128	115 043
Alagoas.....	3	—	—	30	—	—
Bahia.....	64	68	68	399	566	795
Mato Grosso.....	1	1	1	10	18	29
BRASIL.....	6 001	6 193	6 659	80 806	126 231	213 193
BABAÇU						
Pará.....	129	90	214	3 892	2 904	17 871
Maranhão.....	99 579	116 785	119 227	2 778 396	4 695 367	8 684 359
Piauí.....	9 634	10 515	11 180	271 287	367 282	904 960
Ceará.....	1 460	1 579	2 031	42 407	59 364	107 902
Bahia.....	267	230	139	7 720	9 336	9 447
Minas Gerais.....	353	508	356	6 441	13 663	17 241
Mato Grosso.....	1	1	1	26	36	69
Goiás.....	6 016	7 015	8 931	233 550	210 549	615 351
BRASIL.....	117 439	136 723	142 079	3 343 719	5 358 501	10 357 239
BORRACHAS						
Rondônia.....	5 565	4 662	4 290	975 466	821 500	1 825 462
Acre.....	11 075	10 977	12 447	1 265 783	1 941 208	4 334 769
Amazonas.....	6 143	5 280	7 203	760 850	939 354	2 244 310
Roraima.....	34	28	4	4 256	2 747	1 159
Pará.....	6 557	5 728	5 764	412 115	530 539	926 548
Amapá.....	297	165	243	18 028	14 464	34 343
Maranhão.....	—	2	2	—	45	45
Piauí.....	247	146	74	12 248	8 096	6 910
Ceará.....	55	54	51	2 460	3 395	5 105
Rio Grande do Norte.....	34	36	40	920	1 492	2 439
Pernambuco.....	327	18	7	32 789	3 204	1 590
Bahia.....	1 683	1 861	2 229	88 364	205 262	320 786
Minas Gerais.....	1	1	1	52	39	52
Mato Grosso.....	1 747	1 855	1 919	214 640	322 003	544 048
Goiás.....	0	1	1	43	76	87
BRASIL.....	33 765	30 814	34 275	3 789 014	4 793 424	10 247 653
CAROÁ						
Piauí.....	269	283	267	1 418	2 940	6 147
Ceará.....	12	11	14	169	186	375
Paraíba.....	226	185	242	1 470	7 211	7 424
Pernambuco.....	2 668	2 868	2 095	87 042	127 270	210 117
Alagoas.....	9	9	—	109	280	—
Sergipe.....	3	2	2	48	118	145
Bahia.....	708	991	818	11 175	29 290	27 730
BRASIL.....	3 895	4 349	3 438	101 431	167 295	251 938
CASCA DE ANGICO						
Maranhão.....	48	60	239	105	225	1 320
Piauí.....	209	212	248	666	887	1 811
Ceará.....	1 204	1 109	1 037	14 935	5 657	8 760
Rio Grande do Norte.....	411	361	374	2 434	3 321	5 770
Paraíba.....	1 442	2 073	547	4 521	8 136	5 681
Pernambuco.....	1 345	1 574	1 566	9 965	16 235	12 396
Alagoas.....	349	277	210	1 377	2 027	1 641
Sergipe.....	135	163	202	527	1 129	2 617
Bahia.....	3 967	4 659	4 149	12 539	23 045	30 948
Minas Gerais.....	431	815	810	1 511	5 376	7 842
Espírito Santo.....	—	0	1	—	30	85
São Paulo.....	103	172	102	580	1 125	765
Mato Grosso.....	18 290	12 794	8 356	62 680	57 954	55 874
Goiás.....	341	348	1 717	2 093	2 705	16 068
BRASIL.....	28 275	24 617	19 548	113 933	127 852	151 578
CASTANHA DE CAJU						
Acre.....	—	2	2	—	54	93
Maranhão.....	31	117	167	465	1 522	3 460
Piauí.....	88	119	239	651	1 585	5 395
Ceará.....	5 366	5 436	5 872	55 202	96 241	124 667
Rio Grande do Norte.....	337	431	457	3 772	7 200	10 694
Paraíba.....	265	316	382	1 369	4 330	11 034
Pernambuco.....	2 618	4 209	5 140	25 151	49 187	114 892
Alagoas.....	299	598	618	2 279	11 472	15 613
Sergipe.....	350	404	401	2 434	4 329	5 956
Bahia.....	316	355	353	5 728	9 358	11 074
BRASIL.....	9 670	11 987	13 621	97 051	185 278	302 878
CASTANHA-DO-PARÁ						
Rondônia.....	2 884	3 314	1 527	85 033	142 507	91 620
Acre.....	12 401	6 340	5 517	279 470	229 429	250 279
Amazonas.....	14 752	11 085	9 929	774 906	730 242	742 411
Roraima.....	786	405	77	30 911	18 225	4 844
Pará.....	17 674	22 158	21 123	875 989	1 340 127	1 123 647
Amapá.....	2 916	2 130	2 247	123 492	249 780	333 130
Mato Grosso.....	—	10	11	—	526	880
BRASIL.....	51 713	45 442	40 431	2 169 801	2 710 836	2 546 811

II — EXTRAÇÃO VEGETAL

3. PRINCIPAIS PRODUTOS, POR UNIDADES DA FEDERAÇÃO — 1961/63

UNIDADES DA FEDERAÇÃO	PRODUÇÃO					
	Quantidade (t)			Valor (Cr\$ 1 000)		
	1961	1962	1963	1961	1962	1963
CÊRA DE CARNAÚBA						
Maranhão.....	828	1 069	1 024	197 660	278 287	332 162
Piauí.....	3 634	3 455	3 253	757 532	854 316	902 054
Ceará.....	4 223	4 829	5 003	1 064 496	1 375 556	1 838 458
Rio Grande do Norte.....	1 789	1 872	1 889	343 221	504 966	558 200
Paraíba.....	93	90	95	13 434	23 070	28 076
Pernambuco.....	652	559	248	44 609	83 876	73 256
Bahia.....	226	228	255	47 450	59 830	86 530
BRASIL.....	11 445	12 102	11 767	2 468 402	3 179 901	3 818 736
CÊRA DE LICURI						
Pernambuco.....	—	—	159	—	—	32 500
Bahia.....	157	192	211	10 456	15 153	26 359
BRASIL.....	157	192	370	10 456	15 153	58 859
COQUILHOS DE LICURI						
Pernambuco.....	3	4	3	45	70	120
Sergipe.....	1	1	1	17	16	25
Bahia.....	4 915	4 771	5 503	153 510	210 011	464 951
Minas Gerais.....	—	—	1	—	—	120
Mato Grosso.....	—	0	0	—	7	19
BRASIL.....	4 919	4 776	5 508	153 572	210 104	465 235
ERVA-MATE						
São Paulo.....	115	70	40	1 760	1 400	1 200
Paraná.....	37 192	43 245	39 531	597 503	929 877	1 278 697
Santa Catarina.....	34 888	40 211	36 663	623 854	895 475	1 074 401
Rio Grande do Sul.....	40 332	38 507	40 370	624 867	908 051	1 616 699
Mato Grosso.....	19 121	13 993	8 447	326 428	427 362	589 957
BRASIL.....	131 648	136 026	125 051	2 174 412	3 162 165	4 560 954
GOMAS NÃO ELÁSTICAS						
Rondônia.....	179	206	79	13 338	15 741	4 106
Acre.....	—	0	—	—	32	—
Amazonas.....	3 911	3 501	2 453	225 226	232 164	205 860
Roraima.....	520	333	35	27 518	27 224	5 762
Pará.....	1 760	1 539	1 361	291 116	224 285	454 953
Amapá.....	22	17	8	876	1 015	675
BRASIL.....	6 392	5 596	3 936	558 074	500 461	671 356
GUARANÁ						
Amazonas.....	185	310	154	27 225	28 318	38 874
BRASIL.....	185	310	154	27 225	28 318	38 874
GUAXIMA E MALVA						
Acre.....	3	3	3	112	180	256
Pará.....	11 674	11 432	11 893	480 523	506 457	958 245
Maranhão.....	1 280	1 609	1 166	38 793	51 398	94 720
Piauí.....	2	1	1	20	20	20
Bahia.....	53	56	55	547	672	3 250
Minas Gerais.....	118	51	36	2 631	2 710	3 720
BRASIL.....	13 130	13 152	13 144	522 626	561 437	1 060 211
IPECACUANHA						
Rondônia.....	3	172	158	8 750	516 582	632 068
Ceará.....	10	11	13	133	206	267
Rio Grande do Norte.....	—	0	0	—	40	75
Alagoas.....	8	14	14	235	922	1 103
Sergipe.....	—	0	0	—	16	16
Bahia.....	3	6	6	1 216	5 285	4 458
Minas Gerais.....	8	8	8	531	818	1 780
Espírito Santo.....	4	3	4	2 664	960	1 400
Mato Grosso.....	44	47	54	98 539	187 200	383 800
BRASIL.....	80	261	257	112 068	712 029	1 024 967
MURUMURU						
Pará.....	735	351	380	2 155	2 389	5 609
Amapá.....	893	784	723	4 380	6 190	7 558
BRASIL.....	1 628	1 135	1 103	6 535	8 579	13 167
OITICICA						
Piauí.....	849	1 229	991	5 724	13 926	21 202
Ceará.....	38 373	28 576	33 397	381 094	513 706	1 144 016
Rio Grande do Norte.....	6 132	4 586	5 319	64 606	73 041	158 205
Paraíba.....	17 365	17 291	11 046	120 275	237 254	381 856
BRASIL.....	62 719	51 682	50 753	571 699	837 927	1 705 279

II — EXTRAÇÃO VEGETAL

3. PRINCIPAIS PRODUTOS, POR UNIDADES DA FEDERAÇÃO — 1961/63

UNIDADES DA FEDERAÇÃO	PRODUÇÃO					
	Quantidade (t)			Valor (Cr\$ 1 000)		
	1961	1962	1963	1961	1962	1963
PAINAS						
Pará.....	3	3	26	75	84	1 540
Piauí.....	—	22	—	—	445	—
Ceará.....	16	—	—	170	—	—
Rio Grande do Norte.....	30	18	18	663	872	1 476
Paraíba.....	—	—	8	—	—	56
Pernambuco.....	61	54	73	1 746	1 711	7 762
Bahia.....	268	254	296	5 838	7 238	12 575
Minas Gerais.....	156	479	201	7 838	18 458	24 355
Espírito Santo.....	12	10	9	321	542	1 062
Goiás.....	2	2	2	129	152	388
BRASIL.....	548	842	633	16 780	29 502	49 214
PIAÇAVA						
Acre.....	—	0	0	—	8	40
Amazonas.....	2 512	2 290	2 123	27 234	34 978	52 137
Bahia.....	14 744	15 072	15 906	502 854	1 124 825	1 832 323
Santa Catarina.....	4	6	6	40	176	298
BRASIL.....	17 260	17 368	18 035	530 128	1 159 987	1 884 798
TIMBÓ EM RAIZ						
Acre.....	1	—	—	180	—	—
Amazonas.....	13	14	—	91	145	—
Pará.....	71	60	53	724	904	844
Amapá.....	8	10	10	240	400	500
Maranhão.....	0	0	32	3	5	3 220
Minas Gerais.....	—	—	2	—	—	22
BRASIL.....	93	84	97	1 238	1 454	4 586
TUCUM EM FIBRA						
Acre.....	3	3	3	1 656	1 920	4 875
Maranhão.....	0	0	0	50	60	125
Piauí.....	23	27	31	688	1 137	1 918
Ceará.....	24	23	22	1 680	2 390	3 600
Alagoas.....	7	1	2	766	908	1 628
Sergipe.....	3	3	3	495	795	1 730
Bahia.....	2	2	3	657	900	1 467
Santa Catarina.....	2	1	1	223	266	367
BRASIL.....	64	60	65	6 215	8 376	15 710

FONTE — Serviço de Estatística da Produção.

CAÇA

PRODUÇÃO DE PELES E COUROS DE ALGUNS ANIMAIS SILVESTRES — 1961/63

1. DISCRIMINAÇÃO DAS PRINCIPAIS ESPÉCIES

ESPECIFICAÇÃO	PELES E COUROS DE ANIMAIS SILVESTRES					
	Quantidade (unidade)			Valor (Cr\$ 1 000)		
	1961	1962	1963	1961	1962	1963
Mamíferos.....	984 570	1 201 847	1 213 235	416 604	794 046	2 277 110
Ariranha.....	3 971	4 979	6 228	18 885	42 960	150 632
Capivara.....	184 651	311 760	243 331	25 669	90 039	109 486
Gato-do-mato.....	121 294	119 410	124 254	281 022	502 259	1 518 968
Maracajá.....	50 516	49 553	55 822	203 982	353 315	1 168 681
Pintado.....	70 778	69 857	68 432	77 040	148 944	350 287
Porco-do-mato.....	403 331	468 092	510 382	56 468	104 850	286 319
Queixada.....	110 715	143 222	159 329	10 771	18 816	56 803
Caitetu.....	292 616	324 870	351 053	45 697	86 034	229 516
Veado.....	271 323	297 606	329 040	34 560	63 938	211 705
Répteis.....	997 622	1 166 052	1 111 950	136 083	228 882	391 207
Jacaré.....	137 230	162 426	163 008	81 964	156 101	237 737
Lagarto.....	860 383	1 003 626	948 942	54 119	72 781	153 470

FONTE — Serviço de Estatística da Produção.

PRODUÇÃO DE PELES E COUROS DE ALGUNS ANIMAIS SILVESTRES — 1961/63

2. DISCRIMINAÇÃO, SEGUNDO AS ESPÉCIES, POR UNIDADES DA FEDERAÇÃO

UNIDADES DA FEDERAÇÃO	ANOS	PELES E COUROS DE ANIMAIS SILVESTRES						
		Mamíferos				Répteis		
		Airanha	Capivara	Gato-do-mato (1)	Porco-do-mato (2)	Veado	Jacaré	Lagarto
QUANTIDADE (unidade)								
Rondônia.....	1961	28	—	173	22 691	2 034	5 279	—
	1962	31	—	147	23 557	2 612	5 441	—
	1963	21	—	105	12 194	11 620	4 887	—
Acre.....	1961	421	50	4 120	89 228	75 324	392	—
	1962	426	100	4 661	97 230	63 453	1 729	—
	1963	499	130	7 831	105 426	59 290	1 840	—
Amazonas.....	1961	205	33 920	593	41 913	19 946	45 287	—
	1962	455	147 823	149	79 862	37 690	52 153	—
	1963	673	81 283	788	115 404	52 707	48 734	—
Roraima.....	1961	35	35	57	2 966	1 745	1 939	—
	1962	35	35	57	2 966	1 745	1 939	—
	1963	3	—	61	1 518	1 685	1 368	—
Pará.....	1961	612	9 067	2 166	41 647	25 492	28 866	172
	1962	571	17 487	3 978	44 488	37 961	41 832	50
	1963	773	18 392	6 647	51 613	49 912	40 980	90
Amapá.....	1961	293	1 010	279	3 519	1 137	2 124	160
	1962	260	480	173	2 053	422	3 815	200
	1963	435	635	325	2 310	1 005	3 468	850
Maranhão.....	1961	470	3 692	13 788	62 337	62 997	—	8 711
	1962	298	2 105	15 170	70 208	62 178	—	12 254
	1963	393	4 220	15 686	68 441	52 295	—	29 540
Piauí.....	1961	—	300	7 177	8 598	9 035	—	134 804
	1962	—	390	7 681	10 391	9 492	—	111 366
	1963	—	450	9 614	10 957	10 227	50	145 793
Ceará.....	1961	—	—	23 517	665	2 064	—	415 020
	1962	—	—	21 863	540	1 513	—	507 983
	1963	—	—	23 347	38	1 646	—	447 262
Rio Grande do Norte.....	1961	—	—	5 104	—	125	100	60 755
	1962	—	—	5 554	—	154	100	70 442
	1963	—	—	7 513	—	155	—	73 370
Paraíba.....	1961	—	—	1 753	—	50	—	60 840
	1962	—	—	2 693	—	—	—	79 668
	1963	—	—	4 442	—	—	—	78 290
Pernambuco.....	1961	—	200	17 916	—	410	—	39 387
	1962	—	—	18 112	—	408	—	58 453
	1963	—	—	1 222	—	202	—	7 420
Alagoas.....	1961	—	196	1 027	260	963	664	7 441
	1962	—	100	1 072	240	990	440	3 010
	1963	—	100	1 056	190	788	405	2 520
Sergipe.....	1961	—	—	755	200	2 392	10	4 918
	1962	—	—	704	160	2 133	—	3 169
	1963	—	—	1 054	115	2 186	—	3 980
Bahia.....	1961	74	1 418	23 982	8 816	19 545	233	122 855
	1962	94	1 292	18 636	10 090	20 677	414	149 608
	1963	92	2 086	24 167	15 443	27 788	490	149 768
Minas Gerais.....	1961	255	5 730	2 225	7 271	10 872	390	4 894
	1962	221	6 276	2 484	7 897	11 362	457	7 090
	1963	1 159	9 666	3 796	10 316	14 530	1 600	9 799
Espírito Santo.....	1961	—	—	800	—	12	200	—
	1962	—	—	750	—	6	500	—
	1963	—	30	760	—	5	600	—
Rio de Janeiro.....	1961	—	—	20	—	15	300	90
	1962	—	—	—	—	—	280	—
	1963	—	100	—	—	—	—	—
Paraná.....	1961	50	55	731	4 695	1 200	—	—
	1962	70	263	436	2 608	1 259	—	—
	1963	—	93	346	2 417	1 357	—	—
Santa Catarina.....	1961	19	252	1 196	138	1 583	—	86
	1962	17	229	1 044	152	1 417	—	83
	1963	26	204	1 227	174	1 598	—	60
Rio Grande do Sul.....	1961	—	712	22	5	9	1 000	—
	1962	—	760	18	4	8	600	—
	1963	—	620	14	3	6	400	—
Mato Grosso.....	1961	1 008	126 669	5 087	38 972	5 211	71 928	—
	1962	1 764	132 899	4 365	48 621	6 245	29 276	—
	1963	1 431	122 777	4 793	52 514	6 447	20 071	—

**PRODUÇÃO DE PELES E COUROS DE ALGUNS ANIMAIS
SILVESTRES — 1961/63**

2. DISCRIMINAÇÃO, SEGUNDO AS ESPÉCIES, POR UNIDADES DA FEDERAÇÃO

UNIDADES DA FEDERAÇÃO	ANOS	PELES E COUROS DE ANIMAIS SILVESTRES						
		Mamíferos					Répteis	
		Ariranha	Capivara	Gato-do-mato (1)	Porco-do-mato (2)	Veado	Jacaré	Lagarto
QUANTIDADE (unidade) (conclusão)								
Goiás.....	{ 1961	501	1 345	8 806	69 410	29 162	32 527	250
	{ 1962	737	1 521	9 663	67 025	35 881	23 450	250
	{ 1963	723	2 545	9 460	61 309	33 573	38 115	200
BRASIL.....	{ 1961	3 971	184 651	121 294	403 331	271 323	137 239	860 383
	{ 1962	4 879	311 760	119 410	468 092	297 606	162 426	1 003 626
	{ 1963	6 228	243 331	124 254	510 382	329 040	163 008	948 942
VALOR (Cr\$ 1 000)								
Rondônia.....	{ 1961	48	—	1 071	3 512	173	4 228	—
	{ 1962	93	—	1 440	5 709	763	18 727	—
	{ 1963	311	—	4 410	4 626	2 581	17 962	—
Acre.....	{ 1961	1 991	4	12 132	14 341	10 537	164	—
	{ 1962	1 347	8	24 268	25 790	15 113	1 245	—
	{ 1963	23 520	13	212 662	76 501	50 866	2 111	—
Amazonas.....	{ 1961	420	2 153	634	6 690	2 008	13 586	—
	{ 1962	2 081	10 210	2 875	18 397	8 802	31 292	—
	{ 1963	10 108	12 192	26 050	66 276	21 083	48 734	—
Roraima.....	{ 1961	116	1	199	325	223	124	—
	{ 1962	116	1	199	325	223	104	—
	{ 1963	18	—	342	439	319	2 499	—
Pará.....	{ 1961	4 555	981	7 230	5 294	3 974	26 769	121
	{ 1962	5 870	1 938	45 959	8 319	9 252	39 341	2
	{ 1963	20 655	4 318	179 570	27 668	30 155	97 679	43
Amapá.....	{ 1961	2 146	108	1 650	426	209	2 308	4
	{ 1962	4 960	102	2 264	504	148	11 615	10
	{ 1963	18 400	157	13 755	1 050	332	16 728	89
Maranhão.....	{ 1961	1 683	493	66 161	8 345	8 273	—	367
	{ 1962	2 748	309	109 797	13 239	14 799	—	833
	{ 1963	10 365	1 020	297 374	34 302	21 187	—	4 314
Piauí.....	{ 1961	—	26	21 705	1 137	961	—	7 208
	{ 1962	—	56	31 535	2 378	1 350	—	7 108
	{ 1963	—	103	136 400	6 337	1 948	15	27 527
Ceará.....	{ 1961	—	—	44 662	118	299	—	26 808
	{ 1962	—	—	91 162	137	325	—	36 674
	{ 1963	—	—	154 408	10	734	—	75 248
Rio Grande do Norte.....	{ 1961	—	—	6 626	—	13	30	3 691
	{ 1962	—	—	10 541	—	36	45	5 032
	{ 1963	—	—	40 977	—	45	—	8 145
Paraíba.....	{ 1961	—	—	1 699	—	30	—	3 388
	{ 1962	—	—	4 376	—	—	—	5 540
	{ 1963	—	—	7 988	—	—	—	10 937
Pernambuco.....	{ 1961	—	105	18 262	—	47	—	2 508
	{ 1962	—	—	19 223	—	60	—	6 213
	{ 1963	—	—	7 122	—	136	—	1 103
Alagoas.....	{ 1961	—	103	612	25	131	258	482
	{ 1962	—	26	1 168	27	146	237	237
	{ 1963	—	50	1 967	26	205	300	460
Sergipe.....	{ 1961	—	—	1 746	32	247	5	263
	{ 1962	—	—	2 245	34	329	—	203
	{ 1963	—	—	4 687	37	357	—	477
Bahia.....	{ 1961	281	220	41 253	1 145	2 337	108	8 971
	{ 1962	470	225	58 448	2 285	3 573	166	10 316
	{ 1963	1 690	1 072	148 739	6 319	9 996	404	24 294
Minas Gerais.....	{ 1961	433	817	4 729	654	997	120	261
	{ 1962	601	1 056	7 344	973	1 429	210	589
	{ 1963	4 469	2 440	25 769	3 157	3 693	691	807
Espírito Santo.....	{ 1961	—	—	280	—	1	10	—
	{ 1962	—	—	321	—	1	300	—
	{ 1963	—	90	380	—	2	600	—
Rio de Janeiro.....	{ 1961	—	—	2	—	30	1 200	29
	{ 1962	—	—	—	—	—	1 680	—
	{ 1963	—	24	—	—	—	—	—
Paraná.....	{ 1961	19	31	125	290	157	—	—
	{ 1962	105	478	1 418	790	365	—	—
	{ 1963	—	123	3 522	1 034	485	—	—

PRODUÇÃO DE PELES E COUROS DE ALGUNS ANIMAIS SILVESTRES — 1961/63

2. DISCRIMINAÇÃO, SEGUNDO AS ESPÉCIES, POR UNIDADES DA FEDERAÇÃO

UNIDADES DA FEDERAÇÃO	ANOS	PELES E COUROS DE ANIMAIS SILVESTRES						
		Mamíferos					Répteis	
		Ariranha	Capivara	Gato-do-mato (1)	Porco-do-mato (2)	Veado	Jacaré	Lagarto
VALOR (Cr\$ 1 000) (conclusão)								
Santa Catarina.....	{ 1961	5	47	71	9	304	—	9
	{ 1962	7	61	118	18	409	—	11
	{ 1963	18	62	211	70	636	—	12
Rio Grande do Sul.....	{ 1961	—	79	10	8	7	1 200	—
	{ 1962	—	147	9	6	7	900	—
	{ 1963	—	227	9	6	8	1 200	—
Mato Grosso.....	{ 1961	4 365	20 367	16 951	4 914	383	10 837	—
	{ 1962	16 687	64 865	22 118	10 856	597	18 074	—
	{ 1963	43 355	55 316	82 833	27 681	1 613	16 660	—
Goiás.....	{ 1961	2 823	134	33 212	9 203	3 219	21 017	9
	{ 1962	7 875	557	65 431	15 063	6 211	32 165	13
	{ 1963	17 723	2 279	169 788	30 780	65 324	32 154	14
BRASIL.....	{ 1961	18 885	25 669	281 022	56 468	34 560	81 964	54 119
	{ 1962	42 960	80 039	502 259	104 850	63 938	156 101	72 781
	{ 1963	150 632	109 486	1 518 968	286 319	211 705	237 737	153 470

FORTE — Serviço de Estatística da Produção.

NOTA — Os Estados da Guanabara e São Paulo, além do Distrito Federal, não tiveram produção de peles e couros silvestres.

(1) Inclui as espécies conhecidas sob a denominação de gatos maracajá e pintado. — (2) Inclui as espécies vulgarmente conhecidas sob a denominação de queixada e caietu.

PESCA

I — ORGANIZAÇÃO E APARELHAMENTO — 1962

1. NÚMERO DE PESCADORES PROFISSIONAIS

UNIDADES DA FEDERAÇÃO	NÚMERO DE PESCADORES EM 31-XII						
	Total	Geral		Segundo a idade		Segundo a nacionalidade	
		Colonizados	Não colonizados	Menores de 18 anos	Adultos	Brasileira	Outras
Rondônia.....	227	197	30	—	227	220	7
Acre.....	393	—	393	68	325	390	3
Amazonas.....	26 938	1 693	25 245	4 897	22 041	26 792	146
Roraima.....	1 090	—	1 090	140	950	1 090	—
Pará.....	26 132	14 095	12 037	1 474	24 658	26 127	5
Amapá.....	693	—	693	143	550	693	—
Maranhão.....	39 148	8 476	30 672	5 915	33 233	39 148	—
Piauí.....	7 095	2 008	5 087	1 096	5 999	7 095	—
Ceará.....	25 677	7 525	18 152	4 129	21 548	25 677	—
Rio Grande do Norte.....	9 473	2 385	7 088	1 622	7 851	9 473	—
Paraíba.....	4 930	1 646	3 284	911	4 019	4 930	—
Pernambuco.....	4 753	3 001	1 752	656	4 097	4 753	—
Alagoas.....	7 242	5 068	2 174	682	6 560	7 241	1
Sergipe.....	5 432	2 571	2 861	840	4 592	5 432	—
Bahia.....	24 229	4 111	20 118	3 401	20 828	24 225	4
Minas Gerais.....	14 062	—	14 062	2 156	11 906	13 933	129
Espírito Santo.....	5 771	4 509	1 262	548	5 223	5 755	16
Rio de Janeiro.....	9 908	7 912	1 996	1 097	8 811	9 732	176
Guanabara.....	2 869	2 869	—	50	2 819	2 416	453
São Paulo.....	13 980	4 505	9 475	848	13 132	13 790	190
Paraná.....	1 342	1 105	237	132	1 210	1 324	18
Santa Catarina.....	15 408	3 978	11 430	2 485	12 923	15 400	8
Rio Grande do Sul.....	7 688	5 980	1 708	455	7 233	7 333	355
Mato Grosso.....	1 778	—	1 778	164	1 614	1 653	125
Goiás.....	872	—	872	262	610	867	5
BRASIL.....	257 130	83 634	173 496	34 171	222 959	255 489	1 641

FORTE — Serviço de Estatística da Produção.

I — ORGANIZAÇÃO E APARELHAMENTO — 1962

2. COLÔNIAS DE PESCA E PESCADORES MATRICULADOS

UNIDADES DA FEDERAÇÃO	COLÔNIAS DE PESCA INFORMANTES	PESCADORES		MATRICULADOS		MOVIMENTO DE MATRÍCULA	
		Total		Segundo a idade		Novas	Canceladas
		Geral	Em atividade	Menores de 18 anos	Adultos		
Rondônia.....	1	197	197	—	197	—	—
Amazonas.....	5	1 603	2 288	144	1 549	25	94
Pará.....	19	14 095	9 729	276	13 819	2 764	264
Maranhão.....	11	8 476	7 805	133	8 343	827	461
Piauí.....	7	2 008	1 371	—	2 008	166	336
Ceará.....	34	7 525	7 229	435	7 090	241	709
Rio Grande do Norte.....	10	2 385	2 319	170	2 215	99	36
Paraíba.....	6	1 646	1 613	117	1 529	90	43
Pernambuco.....	9	3 001	2 327	313	2 688	120	133
Alagoas.....	24	5 068	4 637	104	4 964	396	195
Sergipe.....	7	2 571	2 278	135	2 436	136	98
Bahia.....	11	4 111	3 628	397	3 714	182	28
Espírito Santo.....	5	4 509	4 121	289	4 220	213	220
Rio de Janeiro.....	13	7 912	6 007	953	6 959	533	62
Guanabara.....	10	2 869	1 925	50	2 819	326	702
São Paulo.....	14	4 505	4 114	295	4 210	571	57
Paraná.....	7	1 105	732	132	973	163	78
Santa Catarina.....	10	3 978	3 942	179	3 799	663	140
Rio Grande do Sul.....	8	5 980	3 570	270	5 710	184	68
BRASIL.....	211	83 634	69 832	4 392	79 242	7 699	3 724

FONTE — Serviço de Estatística da Produção.

3. TOTAL DE EMBARCAÇÕES EXISTENTES

UNIDADES DA FEDERAÇÃO	EMBARCAÇÕES EXISTENTES EM 31-XII (1)								
	Número	Valor (Cr\$ 1 000)	Capacidade de carga (t)	Segundo o tipo					
				A remo		A vela		A motor	
				Aberta	Fechada	Aberta	Fechada	Aberta	Fechada
Rondônia.....	70	3 665	92	44	—	—	—	26	—
Acre.....	1 941	9 470	522	1 903	—	—	—	36	2
Amazonas.....	19 651	76 845	11 041	19 615	12	—	—	24	—
Roraima.....	3 060	24 000	3 017	2 900	—	—	—	—	160
Pará.....	14 062	256 626	14 296	11 485	104	2 443	15	15	—
Anapá.....	277	15 222	908	165	—	77	35	—	—
Maranhão.....	18 147	209 887	18 478	11 708	50	6 108	281	—	—
Piauí.....	2 580	38 748	1 266	2 462	—	115	3	—	—
Ceará.....	7 969	425 110	5 529	4 520	2	3 180	180	1	86
Rio Grande do Norte.....	3 314	294 400	4 874	1 581	455	516	721	3	38
Paraíba.....	2 413	37 194	1 020	2 049	74	155	134	—	1
Pernambuco.....	2 871	78 850	2 567	1 660	50	1 114	21	16	10
Alagoas.....	3 302	56 566	1 552	1 911	9	1 381	1	—	—
Sergipe.....	3 323	37 111	3 026	2 724	—	582	16	1	—
Bahia.....	8 786	144 513	5 150	7 405	30	1 314	30	4	3
Minas Gerais.....	4 619	33 238	2 316	4 412	—	12	—	195	—
Espírito Santo.....	1 972	31 867	880	1 679	—	246	4	23	20
Rio de Janeiro.....	6 600	129 499	5 022	5 628	13	819	22	100	18
Guanabara.....	954	816 390	1 687	349	—	70	—	447	88
São Paulo.....	6 621	2 018 120	4 207	5 388	15	—	—	1 010	208
Paraná.....	1 528	21 121	1 327	979	—	527	—	21	1
Santa Catarina.....	10 539	624 527	5 494	7 913	—	1 798	—	813	15
Rio Grande do Sul.....	5 548	706 737	11 677	2 351	108	2 802	61	1	225
Mato Grosso.....	1 045	19 513	507	999	—	—	—	41	5
Goias.....	609	10 233	398	593	—	—	—	6	10
BRASIL.....	131 801	6 119 432	107 753	102 423	922	23 259	1 524	2 783	890

FONTE — Serviço de Estatística da Produção.

(1) Pertencentes a pescadores colonizados e não colonizados.

II — PRODUÇÃO — 1963

1. DISCRIMINAÇÃO, SEGUNDO AS GRANDES CLASSES

ESPECIFICAÇÃO	PESCADO					
	Total	De mar	De água doce	Do qual, obtido pelas colônias		
				Total	De mar	De água doce
QUANTIDADE (t)						
Peixes.....	364 581	290 235	74 346	215 444	196 487	18 957
Crustáceos.....	44 518	40 603	3 915	14 047	11 708	2 339
Mamíferos aquáticos.....	7 276	7 160	116	21	—	21
Moluscos.....	1 798	1 798	—	933	933	—
Quelônios.....	498	25	473	63	19	44
Pescado não especificado.....	2 685	577
TOTAL.....	421 356 (1)	339 821 (1)	78 850	231 085 (1)	209 147 (1)	21 361
VALOR (Cr\$ 1 000)						
Peixes.....	33 270 298	25 580 886	7 689 412	15 751 978	14 025 323	1 726 655
Crustáceos.....	5 532 337	5 075 469	456 868	2 304 448	2 011 933	292 515
Mamíferos aquáticos.....	445 564	428 600	16 964	3 055	—	3 055
Moluscos.....	144 448	144 448	—	53 969	53 969	—
Quelônios.....	82 436	4 066	78 370	10 278	2 853	7 425
Pescado não especificado.....	367 967	160 650
TOTAL.....	39 842 150 (1)	31 233 469 (1)	8 241 614	18 284 378 (1)	16 094 078 (1)	2 029 650

FONTE — Serviço de Estatística da Produção.

(1). Com as imperfeições mencionadas.

2. DISCRIMINAÇÃO, SEGUNDO AS CLASSES, POR UNIDADES DA FEDERAÇÃO

UNIDADES DA FEDERAÇÃO	PESCADO						
	Total	Peixes	Crustáceos	Moluscos	Mamíferos aquáticos	Quelônios	Não especificado
QUANTIDADE (t)							
Rondonia.....	150	77	—	—	—	73	—
Acre.....	254	253	—	—	—	1	—
Amazonas.....	10 207	9 742	8	—	109	348	—
Roraima.....	39	30	—	—	—	—	—
Pará.....	26 167	19 577	5 741	800	7	42	—
Amapá.....	624	584	40	—	—	—	—
Maranhão.....	42 637	37 104	5 501	32	—	—	—
Piauí.....	1 436	1 366	59	11	—	—	—
Ceará.....	20 715	18 627	2 088	0	—	—	—
Rio Grande do Norte.....	6 424	4 227	2 186	11	—	—	—
Paraíba.....	6 834	2 791	356	—	3 200	—	487
Pernambuco.....	3 757	3 249	353	4	—	—	151
Alagoas.....	2 640	1 824	537	278	—	1	—
Sergipe.....	1 876	999	867	10	—	—	—
Bahia.....	11 348	8 642	2 378	310	—	11	7
Minas Gerais.....	3 215	3 197	18	—	—	—	—
Espírito Santo.....	4 960	4 620	307	15	—	18	—
Rio de Janeiro.....	28 032	22 782	1 282	6	3 960	2	—
Guanabara.....	20 326	19 087	1 103	135	—	1	—
São Paulo.....	41 838	36 793	2 969	36	—	—	2 040

II — PRODUÇÃO — 1963
2. DISCRIMINAÇÃO, SEGUNDO AS CLASSES, POR UNIDADES DA FEDERAÇÃO

UNIDADES DA FEDERAÇÃO	PESCADO						
	Total	Peixes	Crustáceos	Moluscos	Mamíferos aquáticos	Queilônios	Não especificado
QUANTIDADE (t) (conclusão)							
Paraná.....	3 044	2 567	377	99	—	1	—
Santa Catarina.....	74 976	60 113	14 843	20	—	—	—
Rio Grande do Sul.....	106 353	102 817	3 505	31	—	—	—
Mato Grosso.....	3 233	3 233	—	—	—	—	—
Goiás.....	271	271	—	—	—	—	—
BRASIL.....	421 356	364 581	44 518	1 798	7 276	498	2 665
VALOR (Cr\$ 1 000)							
Rondônia.....	18 241	11 921	—	—	—	6 320	—
Acre.....	45 919	45 219	—	—	16 143	700	—
Amazonas.....	1 026 443	943 490	1 200	—	—	65 610	—
Roraima.....	5 196	5 196	—	—	—	—	—
Pará.....	2 364 646	2 078 077	264 673	15 500	821	5 575	—
Amapá.....	53 780	50 980	2 800	—	—	—	—
Maranhão.....	4 279 299	3 682 570	596 443	286	—	—	—
Piauí.....	276 567	262 185	13 224	1 158	—	—	—
Ceará.....	2 616 096	2 074 081	542 005	10	—	—	—
Rio Grande do Norte.....	1 174 239	767 695	404 464	2 080	—	—	—
Paraíba.....	965 716	481 348	76 018	—	270 200	—	138 150
Pernambuco.....	780 960	646 066	88 720	934	—	—	45 240
Alagoas.....	544 817	473 502	56 411	14 834	—	70	—
Sergipe.....	333 994	245 119	87 477	1 398	—	—	—
Bahia.....	2 317 453	1 956 630	285 107	72 824	—	2 060	832
Minas Gerais.....	568 385	559 510	8 875	—	—	—	—
Espírito Santo.....	797 692	738 987	56 671	620	—	1 414	—
Rio de Janeiro.....	2 131 913	1 662 660	289 180	1 053	158 400	600	—
Guanabara.....	2 384 251	1 936 460	431 185	16 532	—	74	—
São Paulo.....	5 150 268	4 321 674	634 602	11 147	—	—	182 845
Paraná.....	307 647	230 158	75 745	1 731	—	13	—
Santa Catarina.....	6 490 339	5 401 941	1 085 607	2 791	—	—	—
Rio Grande do Sul.....	4 886 030	4 352 550	531 930	1 550	—	—	—
Mato Grosso.....	282 786	282 876	—	—	—	—	—
Goiás.....	39 383	39 383	—	—	—	—	—
BRASIL.....	39 842 150	33 270 298	5 532 337	144 448	445 564	82 436	367 067

I — ESTRUTURA E MEIOS DE PRODUÇÃO**Resultados preliminares do Censo Agrícola — 1.º-IX-1960****1. ESTABELECEMENTOS, ÁREAS TOTAL E DAS LAVOURAS, SEGUNDO GRUPOS DE ÁREA, POR UNIDADES DA FEDERAÇÃO****a) Números absolutos**

UNIDADES DA FEDERAÇÃO	GRUPOS DE ÁREA TOTAL (ha)													
	1950						1960							
	Total	Menos de 10	De 10 a menos de 100	De 100 a menos de 1 000	De 1 000 a menos de 10 000	De 10 000 e mais	Sem declaração de área	Total	Menos de 10	De 10 a menos de 100	De 100 a menos de 1 000	De 1 000 a menos de 10 000	De 10 000 e mais	Sem declaração de área
Rondônia.....	4 267	373	950	2 415	422	107	—	11 561	236	4 710	5 252	1 200	163	—
Acre.....	14 004	925	3 930	2 645	2 743	3 761	—	19 057	2 220	8 404	1 687	1 729	5 017	—
Amazonas.....	53 140	11 099	23 479	12 383	5 560	619	—	125 221	45 032	38 569	9 840	10 771	21 009	—
Roraima.....	701	46	10	476	169	0	—	2 024	329	468	766	432	29	—
Pará.....	161 743	27 213	85 214	30 733	8 533	10 050	—	292 244	62 666	139 538	46 933	35 793	7 314	—
Amapá.....	657	15	115	359	157	11	—	8 383	515	4 410	2 076	809	573	—
Maranhão.....	328 714	123 933	46 588	75 597	54 341	28 255	—	1 169 940	474 100	169 927	195 921	298 175	31 817	—
Piauí.....	225 113	12 225	60 779	94 899	49 266	7 944	—	471 340	75 598	180 008	167 528	46 586	1 620	—
Ceará.....	827 002	31 652	289 738	383 198	109 352	13 062	—	1 639 967	88 213	661 129	681 918	182 456	26 271	—
Rio Grande do Norte	443 557	26 389	129 471	191 892	68 560	27 755	—	626 847	48 127	210 753	259 774	90 664	17 529	—
Paraíba.....	660 552	88 108	252 117	233 722	78 944	7 761	—	1 002 860	186 839	357 002	335 346	121 134	1 639	—
Pernambuco.....	999 152	278 030	286 213	303 423	94 461	37 025	—	1 500 638	418 964	412 383	558 445	107 200	3 646	—
Alagoas.....	281 846	74 420	73 517	98 599	34 290	1 020	—	426 249	94 257	123 333	146 000	56 894	5 165	—
Sergipe.....	135 535	36 948	41 203	46 902	10 482	—	—	204 427	49 459	53 169	56 623	14 926	30 250	—
Bahia.....	1 372 233	200 842	695 952	402 543	61 125	11 771	—	2 264 413	348 604	1 062 871	670 844	119 456	62 608	—
Minas Gerais.....	2 937 126	121 812	1 160 556	1 347 411	294 191	13 156	—	3 673 466	271 705	1 518 898	1 492 364	351 333	39 166	—
Serra dos Aimorés..	55 054	404	38 650	15 657	343	—	—	316 090	—	—	—	—	—	—
Espírito Santo.....	587 910	11 462	386 846	188 507	21 095	—	—	726 149	25 354	485 132	198 644	16 989	30	—
Rio de Janeiro.....	588 423	43 904	212 733	235 055	88 525	8 206	—	587 678	79 485	240 892	192 867	71 191	3 243	—
Guanabara.....	21 757	9 404	9 895	1 742	716	—	—	21 256	11 394	9 164	605	93	—	—
São Paulo.....	4 257 633	300 049	1 653 394	1 592 908	645 233	66 049	—	4 973 300	658 244	1 827 552	1 694 555	658 966	133 983	—
Paraná.....	1 358 222	62 626	734 607	423 502	127 032	10 415	—	3 471 131	416 531	1 959 869	836 469	251 200	7 062	—
Santa Catarina.....	669 653	51 356	520 547	86 551	11 133	66	—	1 012 899	134 348	713 956	138 206	13 793	12 596	—
Rio Grande do Sul..	2 502 691	160 602	1 822 385	356 055	155 405	8 244	—	3 795 840	344 483	2 376 069	803 117	263 263	8 908	—
Mato Grosso.....	143 330	2 919	16 834	29 569	45 775	48 233	—	418 245	48 948	147 867	96 677	93 094	31 659	—
Goiás.....	464 942	27 027	121 305	212 796	95 673	8 141	—	994 901	63 655	348 637	430 965	148 897	2 747	—
Distrito Federal.....	—	—	—	—	—	—	—	3 659	—	—	—	—	—	—
BRASIL.....	19 095 057	1 703 783	8 667 028	6 349 039	2 063 556	311 651	—	29 759 785	3 960 261	13 302 723	9 075 674	2 961 599	459 528	—

FONTE — Serviço Nacional de Recenseamento.

b) Percentagens

UNIDADES DA FEDERAÇÃO	GRUPOS DE ÁREA TOTAL (ha)													
	1950						1960							
	Total	Menos de 10	De 10 a menos de 100	De 100 a menos de 1 000	De 1 000 a menos de 10 000	De 10 000 e mais	Sem declaração de área	Total	Menos de 10	De 10 a menos de 100	De 100 a menos de 1 000	De 1 000 a menos de 10 000	De 10 000 e mais	Sem declaração de área
Rondônia.....	100,00	21,51	35,85	31,89	7,92	2,83	—	100,00	10,66	75,03	12,54	1,18	0,59	—
Acre.....	100,00	23,28	45,09	10,76	9,05	11,82	—	100,00	20,88	54,72	10,55	6,17	6,90	0,78
Amazonas.....	100,00	40,64	38,34	13,97	5,87	0,37	0,81	100,00	65,45	30,63	2,73	0,86	0,25	0,08
Roraima.....	100,00	7,87	1,12	54,83	30,56	1,12	4,50	100,00	15,46	15,12	40,44	28,41	0,57	—
Pará.....	100,00	38,75	52,91	7,17	1,02	0,11	0,04	100,00	46,61	45,84	6,73	0,64	0,05	0,13
Amapá.....	100,00	2,20	13,87	37,67	41,86	0,44	3,96	100,00	18,57	47,61	21,71	9,48	1,66	0,97
Maranhão.....	100,00	79,22	9,58	9,19	1,89	0,07	0,05	100,00	85,88	7,50	3,88	0,57	0,02	2,15
Piauí.....	100,00	22,23	43,93	29,99	3,68	0,17	0,01	100,00	43,76	37,12	17,49	1,58	0,05	0,00
Ceará.....	100,00	22,62	54,07	21,72	1,55	0,03	0,01	100,00	28,21	53,82	16,85	1,04	0,02	0,06
Rio Grande do Norte	100,00	33,46	47,89	17,25	1,32	0,06	0,02	100,00	42,00	44,10	12,96	0,91	0,03	0,00
Paraíba.....	100,00	49,60	40,98	8,48	0,63	0,01	0,00	100,00	61,74	31,93	5,85	0,37	0,01	0,10
Pernambuco.....	100,00	71,09	23,97	4,65	0,28	0,01	0,00	100,00	76,61	19,46	3,65	0,22	0,01	0,05
Alagoas.....	100,00	72,34	23,00	4,29	0,37	0,00	0,00	100,00	69,27	25,63	4,72	0,36	0,01	0,01
Sergipe.....	100,00	67,90	27,11	4,81	0,18	—	—	100,00	72,65	23,44	3,74	0,17	0,00	—
Bahia.....	100,00	43,41	46,22	9,70	0,65	0,02	0,00	100,00	49,27	42,21	8,02	0,45	0,01	0,04
Minas Gerais.....	100,00	19,45	56,12	22,51	1,88	0,04	0,00	100,00	27,13	53,63	17,90	1,28	0,03	0,03
Serra dos Aimorés..	100,00	2,36	81,75	15,24	0,65	—	—	100,00	9,93	83,54	6,34	0,19	0,00	—
Espírito Santo.....	100,00	7,70	80,12	11,95	0,23	—	0,00	100,00	12,13	77,54	10,14	0,18	0,00	0,01
Rio de Janeiro.....	100,00	35,59	49,96	13,39	1,05	0,01	—	100,00	42,30	46,67	10,41	0,62	0,00	0,00
Guanabara.....	100,00	82,43	16,82	0,71	0,04	—	—	100,00	84,38	15,18	0,40	0,02	—	0,02
São Paulo.....	100,00	29,33	56,90	13,17	1,13	0,03	0,04	100,00	45,80	43,79	9,52	0,78	0,02	0,09
Paraná.....	100,00	16,70	63,77	13,61	0,89	0,03	0,00	100,00	34,59	59,08	5,84	0,34	0,01	0,14
Santa Catarina.....	100,00	19,84	73,14	6,52	0,49	0,01	0,00	100,00	30,80	64,11	4,68	0,28	0,01	0,12
Rio Grande do Sul..	100,00	16,64	73,69	8,42	1,23	0,02	0,00	100,00	26,26	66,45	6,44	0,81	0,02	0,02
Mato Grosso.....	100,00	8,62	29,92	34,59	23,12	3,72	0,03	100,00	18,23	43,38	17,45	1,41	0,02	0,02
Goiás.....	100,00	11,91	41,30	39,25	7,33	0,21	—	100,00	24,29	48,20	32,54	4,66	0,09	0,02
Distrito Federal.....	—	—	—	—	—	—	—	100,00	11,87	43,53	34,89	9,35	0,36	—
BRASIL.....	100,00	34,43	50,98	12,99	1,50	0,08	0,02	100,00	44,77	44,62	9,41	0,93	0,05	0,22

ESTABELECEMENTOS (%)

I — ESTRUTURA E MEIOS DE PRODUÇÃO

Resultados preliminares do Censo Agrícola — 1.º-IX-1960

1. ESTABELECIMENTOS, ÁREAS TOTAL E DAS LAVOURAS, SEGUNDO GRUPOS DE ÁREA, POR UNIDADES DA FEDERAÇÃO

b) Percentagens

UNIDADES DA FEDERAÇÃO	GRUPOS DE ÁREA TOTAL (ha)													
	1950							1960						
	Total	Menos de 10	De 10 a menos de 100	De 100 a menos de 1 000	De 1 000 a menos de 10 000	De 10 000 e mais	Sem declaração de área	Total	Menos de 10	De 10 a menos de 100	De 100 a menos de 1 000	De 1 000 a menos de 10 000	De 10 000 e mais	Sem declaração de área
ÁREA TOTAL %														
Rondônia.....	100,00	0,07	0,92	6,77	15,82	76,42	—	100,00	0,16	8,83	12,76	6,09	72,16	—
Acre.....	100,00	0,02	0,27	0,62	7,25	91,84	—	100,00	0,02	0,27	0,58	5,35	93,78	—
Amazonas.....	100,00	0,47	3,07	14,42	40,21	41,83	—	100,00	1,92	4,55	6,00	18,79	68,74	—
Roraima.....	100,00	0,01	0,02	21,73	62,06	16,18	—	100,00	0,05	0,36	18,37	72,09	9,13	—
Pará.....	100,00	1,27	15,09	16,28	26,88	40,48	—	100,00	2,29	21,05	24,91	25,92	25,83	—
Amapá.....	100,00	0,01	0,38	13,87	48,67	37,07	—	100,00	0,05	1,46	6,77	21,20	70,52	—
Maranhão.....	100,00	1,98	3,71	32,49	46,10	15,72	—	100,00	6,03	7,68	37,53	39,61	9,15	—
Piauí.....	100,00	0,45	7,80	38,96	34,58	18,21	—	100,00	1,07	12,62	44,04	29,16	13,11	—
Ceará.....	100,00	0,91	18,01	48,05	27,58	5,45	—	100,00	1,36	21,52	46,00	25,28	5,84	—
Rio Grande do Norte	100,00	1,34	15,81	41,92	26,95	13,98	—	100,00	1,93	17,45	39,72	22,70	18,20	—
Paraíba.....	100,00	4,05	24,07	41,75	25,84	-4,29	—	100,00	6,26	26,55	41,93	20,87	4,39	—
Pernambuco.....	100,00	8,59	24,36	44,03	17,73	5,29	—	100,00	9,36	24,33	43,32	17,81	5,18	—
Alagoas.....	100,00	8,41	23,00	43,23	24,39	0,97	—	100,00	7,75	24,28	40,98	23,04	3,95	—
Sergipe.....	100,00	8,29	30,66	47,88	13,17	—	—	100,00	8,92	31,19	42,53	14,28	3,08	—
Bahia.....	100,00	3,06	24,52	38,82	22,97	10,63	—	100,00	4,16	28,92	41,50	20,07	5,35	—
Minas Gerais.....	100,00	0,76	16,13	44,71	29,75	8,65	—	100,00	1,38	19,08	45,56	25,67	8,31	—
Serra dos Aimorés...	100,00	0,22	40,31	43,36	16,11	—	—	100,00	1,43	56,26	29,97	7,81	4,53	—
Espírito Santo.....	100,00	0,77	51,75	40,00	7,48	—	—	100,00	1,40	53,67	37,99	5,55	1,39	—
Rio de Janeiro.....	100,00	2,31	22,08	46,56	27,36	1,69	—	100,00	3,89	26,52	47,56	21,10	0,93	—
Guanabara.....	100,00	30,75	40,94	18,30	10,01	—	—	100,00	36,55	41,38	14,34	7,73	—	—
São Paulo.....	100,00	1,96	22,73	41,27	28,33	5,71	—	100,00	3,82	22,83	40,64	26,84	5,87	—
Paraná.....	100,00	1,12	27,77	35,81	22,50	12,80	—	100,00	4,48	40,85	32,23	17,64	4,80	—
Santa Catarina.....	100,00	2,02	43,24	30,10	19,79	4,85	—	100,00	3,90	48,18	28,59	14,42	4,91	—
Rio Grande do Sul...	100,00	1,21	27,34	31,73	36,21	3,51	—	100,00	2,33	30,26	31,10	30,12	6,19	—
Mato Grosso.....	100,00	0,02	0,61	7,54	38,38	53,45	—	100,00	0,20	1,95	9,52	42,62	45,71	—
Goiás.....	100,00	0,16	4,86	37,09	45,97	11,92	—	100,00	0,33	8,00	41,73	41,95	7,99	—
Distrito Federal.....	100,00	0,18	4,79	33,56	50,42	11,05	—
BRASIL.....	100,00	1,30	15,31	32,53	31,48	19,38	—	100,00	2,23	17,97	32,51	27,42	19,87	—
ÁREA DAS LAVOURAS %														
Rondônia.....	100,00	8,74	22,26	56,60	9,89	2,51	—	100,00	2,04	40,74	45,43	10,38	1,41	—
Acre.....	100,00	6,61	23,06	18,89	19,58	26,86	—	100,00	11,65	44,10	8,85	9,07	26,33	—
Amazonas.....	100,00	20,89	44,19	23,30	10,46	1,16	—	100,00	35,96	30,80	7,86	8,60	16,78	—
Roraima.....	100,00	6,56	1,43	67,90	24,11	0,00	—	100,00	16,25	23,12	37,85	21,35	1,43	—
Pará.....	100,00	16,82	52,69	19,00	5,28	6,21	—	100,00	21,44	47,75	16,06	12,25	2,50	—
Amapá.....	100,00	2,28	17,50	54,65	23,90	1,67	—	100,00	6,10	51,82	24,61	10,69	6,78	—
Maranhão.....	100,00	37,70	14,17	23,00	16,53	8,60	—	100,00	40,52	14,52	16,75	25,49	2,72	—
Piauí.....	100,00	5,43	27,00	42,16	21,88	3,53	—	100,00	16,04	38,20	35,54	9,88	0,34	—
Ceará.....	100,00	3,83	35,03	46,34	13,22	1,58	—	100,00	5,38	40,31	41,59	11,12	1,60	—
Rio Grande do Norte	100,00	5,95	29,18	43,14	15,47	6,26	—	100,00	7,68	33,62	41,44	14,46	2,80	—
Paraíba.....	100,00	13,34	38,17	35,38	11,94	1,17	—	100,00	18,63	35,69	33,44	12,98	0,16	—
Pernambuco.....	100,00	27,83	28,64	30,37	9,45	3,71	—	100,00	27,92	27,48	37,21	7,15	0,24	—
Alagoas.....	100,00	26,40	26,08	34,99	12,17	0,36	—	100,00	22,11	28,93	34,40	13,35	1,21	—
Sergipe.....	100,00	27,26	30,40	34,61	7,73	—	—	100,00	24,19	26,01	27,70	7,30	14,80	—
Bahia.....	100,00	14,64	50,70	29,36	4,46	0,84	—	100,00	15,40	46,94	29,63	5,27	2,76	—
Minas Gerais.....	100,00	4,15	39,51	45,87	10,02	0,45	—	100,00	7,40	41,34	40,63	9,56	1,07	—
Serra dos Aimorés...	100,00	0,73	70,21	28,44	0,62	—	—	100,00	—
Espírito Santo.....	100,00	1,95	65,80	28,66	3,59	—	—	100,00	3,49	66,81	27,36	2,34	0,00	—
Rio de Janeiro.....	100,00	7,46	36,15	39,96	15,04	1,39	—	100,00	13,52	41,00	32,82	12,11	0,55	—
Guanabara.....	100,00	43,22	45,48	8,01	3,29	—	—	100,00	53,60	43,11	2,85	0,44	—	—
São Paulo.....	100,00	7,05	38,84	37,41	15,15	1,55	—	100,00	13,24	36,75	34,07	13,25	2,69	—
Paraná.....	100,00	4,61	54,09	31,18	9,36	0,76	—	100,00	12,00	56,46	24,10	7,24	0,20	—
Santa Catarina.....	100,00	7,67	77,74	12,92	1,66	0,01	—	100,00	13,26	70,50	13,64	1,36	1,24	—
Rio Grande do Sul...	100,00	6,42	72,81	14,23	6,21	0,33	—	100,00	9,08	62,59	21,16	6,94	0,23	—
Mato Grosso.....	100,00	2,04	11,74	20,63	31,94	33,65	—	100,00	11,70	35,36	23,11	22,26	7,57	—
Goiás.....	100,00	5,81	26,09	45,77	20,58	1,75	—	100,00	6,40	35,04	43,31	14,97	0,28	—
Distrito Federal.....	100,00	—
BRASIL.....	100,00	8,92	45,39	33,25	10,81	1,63	—	100,00	13,31	44,70	30,50	9,95	1,54	—

I — ESTRUTURA E MEIOS DE PRODUÇÃO

Resultados preliminares do Censo Agrícola — 1.º-IX-1960

2. PESSOAL OCUPADO, NÚMERO DE TRATORES E ARADOS, POR UNIDADES DA FEDERAÇÃO

UNIDADES DA FEDERAÇÃO	DADOS NUMÉRICOS					
	Pessoal ocupado		Tratores		Arados	
	1950	1960	1950	1960	1950	1960
Rondônia.....	4 678	4 188	5	8	11	7
Acre.....	15 905	28 938	5	16	33	18
Amazonas.....	80 705	166 259	10	24	73	32
Roraima.....	2 444	3 225	2	1	31	12
Pará.....	219 985	329 815	33	194	219	202
Amapá.....	2 785	4 194	6	23	14	35
Maranhão.....	368 625	928 801	16	41	180	118
Piauí.....	206 307	355 187	20	59	499	1 403
Ceará.....	498 803	816 720	32	316	821	1 305
Rio Grande do Norte.....	234 737	296 494	17	246	414	305
Paraíba.....	434 143	544 797	62	361	532	611
Pernambuco.....	879 844	1 258 479	142	999	3 902	5 861
Alagoas.....	274 985	364 390	35	206	2 683	5 608
Sergipe.....	154 721	243 396	45	96	811	666
Bahia.....	1 282 771	1 857 771	82	575	4 647	5 294
Minas Gerais.....	1 868 657	2 076 829	763	5 024	73 968	93 040
Serra dos Aimorés.....	33 276	176 646	—	8	4	43
Espirito Santo.....	272 992	269 041	58	490	1 666	2 458
Rio de Janeiro.....	276 730	240 853	457	1 469	12 020	12 314
Guanabara.....	16 541	18 937	58	123	258	171
São Paulo.....	1 531 664	1 683 038	3 819	28 101	224 947	286 580
Paraná.....	507 607	1 276 854	280	4 996	30 405	82 324
Santa Catarina.....	370 912	619 989	41	1 049	41 029	81 259
Rio Grande do Sul.....	1 071 404	1 277 390	2 245	16 675	312 001	440 467
Mato Grosso.....	86 279	184 340	50	997	1 118	5 386
Goiás.....	299 334	492 745	89	1 299	1 973	6 388
Distrito Federal.....	...	2 385	...	7	...	23
BRASIL.....	10 996 834	15 521 701	8 372	63 493	714 259	1 031 930

FONTE — Serviço Nacional de Recenseamento.

II — AGRICULTURA

Principais culturas

1. ÍNDICES — 1954/63

ANOS	NÚMEROS ÍNDICES (1955=100)			ANOS	NÚMEROS ÍNDICES (1955=100)		
	Quantidade (Critério de Laspeyres)	Preços médios do produtor (Critério de Paasche)	Valor total (Cálculo direto)		Quantidade (Critério de Laspeyres)	Preços médios do produtor (Critério de Paasche)	Valor total (Cálculo direto)
1954.....	89,4	86,4	77,2	1959.....	142,2	163,0	231,7
1955.....	100,0	100,0	100,0	1960.....	147,2	213,9	314,7
1956.....	90,9	118,2	107,4	1961.....	155,9	274,2	427,4
1957.....	105,1	130,3	137,0	1962.....	§ 159,4	§ 498,5	§ 794,5
1958.....	109,2	139,1	152,0	1963.....	147,9	814,8	1 205,1

FONTE — Laboratório de Estatística, IBGE.

NOTAS — I. Os 46 produtos agrícolas que entram na formação dos números índices sintéticos são os seguintes: cereais — arroz, aveia, centeio, cevada, milho e trigo; raízes e tubérculos — batata-doce, batata-inglesa e mandioca; legumes e hortaliças — alho, cebola e tomate; leguminosas — fava, feijão e soja; frutas — abacate, abacaxi, banana, caqui, figo, laranja, limão, maçã, manga, marmelô, melancia, melão, pêra, pêssego, tangerina e uva; produtos agrícolas para fins industriais — algodão em caroço, amendoim com casca, cacau em amêndoas, cana-de-açúcar, côco-da-baia, fumo em folha, juta, mamona em baga, sisal ou agave e tungue; bebidas — café em côco; outros produtos — pimenta-do-reino, alfafa, castanha européia e noz. — II. A cobertura desses índices é elevada, superior a 99,7% do valor total dos produtos agrícolas considerados nos levantamentos do Serviço de Estatística da Produção.

II — AGRICULTURA

Principais culturas

2. CULTURAS PERMANENTES — 1961/63

a) Quantidade e valor da produção

ESPECIFICAÇÃO	UNIDADE	CULTURAS PERMANENTES					
		Quantidade			Valor (Cr\$ 1 000)		
		1961	1962	1963	1961	1962	1963
PLANTAS INDUSTRIAIS							
Azeitona.....	t	442	575	718	22 997	43 996	89 925
Cacau.....	>	155 901	140 363	143 495	9 990 374	12 782 627	21 034 095
Café em côco.....	>	4 457 408	4 380 607	3 301 054	103 395 897	158 203 169	181 774 493
Chá-da-índia beneficiado.....	>	2 816	5 044	6 133	253 238	505 171	675 574
Sisal ou agave.....	>	170 443	174 255	199 299	4 560 603	11 659 432	22 377 156
Tungue.....	>	10 124	10 729	11 913	65 979	99 412	265 166
Uva.....	>	450 942	400 600	506 802	4 408 844	7 553 131	17 695 456
FRUTAS							
Cítricas							
Laranja.....	1 000 frutos	8 808 842	9 254 518	10 532 360	8 108 970	12 790 852	24 322 606
Limão.....	> >	831 798	906 983	1 016 946	604 109	933 225	1 727 784
Tangerina.....	> >	1 560 683	1 654 554	1 736 749	1 065 586	1 795 088	3 020 668
Outras							
Abacate.....	1 000 frutos	331 102	373 279	401 096	858 495	1 505 336	2 373 630
Banana.....	1 000 cachos	271 446	300 660	313 106	16 701 341	29 898 499	54 379 487
Caju.....	1 000 frutos	2 515 502	2 889 613	3 413 876	1 171 440	1 932 400	3 934 142
Caqui.....	> >	152 978	160 054	162 388	181 058	247 876	393 932
Figo.....	> >	321 478	346 052	363 648	211 321	391 822	620 115
Maçã.....	> >	99 811	113 000	116 203	197 399	290 416	395 484
Manga.....	> >	1 868 286	1 921 092	1 930 797	2 221 037	3 970 565	6 006 832
Marmelo.....	> >	122 732	94 470	131 847	131 023	205 744	715 497
Pêra.....	> >	300 614	315 246	339 121	256 068	372 403	570 073
Pêssego.....	> >	537 390	561 682	798 264	507 679	655 912	1 481 470
OUTRAS CULTURAS							
Castanha européia.....	t	199	201	221	6 663	9 500	15 111
Côco-da-baía.....	1 000 frutos	418 057	429 067	493 855	3 913 115	6 791 058	12 452 190
Noz.....	t	319	312	468	28 222	31 289	74 834
Pimenta-do-reino.....	>	4 688	3 753	6 454	809 862	799 150	2 292 029

FONTE — Serviço de Estatística da Produção.

b) Área cultivada e rendimento médio

ESPECIFICAÇÃO	CULTURAS PERMANENTES					
	Área cultivada (ha)			Rendimento (kg/ha)		
	1961	1962	1963	1961	1962	1963
PLANTAS INDUSTRIAIS						
Azeitona.....	422	448	495	1 047	1 283	1 451
Cacau.....	474 270	464 762	469 644	329	302	306
Café em côco.....	4 383 820	4 462 657	4 286 129	1 017	982	770
Chá-da-índia.....	4 133	4 200	4 257 (1)	681 (1)	1 201 (1)	1 441
Sisal ou agave.....	150 789	160 240	185 967	1 130	1 087	1 072
Tungue.....	5 176	4 694	4 433	1 956	2 286	2 687
Uva.....	64 876	69 550	70 563	6 951	5 760	7 182
FRUTAS						
Cítricas						
Laranja.....	118 750	125 823	138 737 (2)	74 180 (2)	73 552 (2)	75 916
Limão.....	8 112	8 829	9 432 (2)	102 539 (2)	102 000 (2)	107 819
Tangerina.....	16 247	17 242	17 900 (2)	96 060 (2)	95 961 (2)	97 025
Outras						
Abacate.....	7 953	8 760	9 234 (2)	41 632 (2)	42 612 (2)	43 437
Banana.....	193 815	208 699	231 290 (3)	1 401 (3)	1 441 (3)	1 415
Caju.....	55 344	59 427	64 837 (2)	45 452 (2)	48 625 (2)	52 653
Caqui.....	2 510	2 638	3 008 (2)	60 947 (2)	60 672 (2)	53 985
Figo.....	2 634	2 993	3 051 (2)	122 049 (2)	115 620 (2)	119 190
Maçã.....	2 097	2 349	2 324 (2)	47 507 (2)	48 106 (2)	50 001
Manga.....	37 998	39 283	40 725 (2)	49 168 (2)	48 904 (2)	47 407
Marmelo.....	6 463	6 471	6 512 (2)	18 990 (2)	14 599 (2)	20 247
Pêra.....	3 553	3 742	3 890 (2)	84 008 (2)	84 245 (2)	87 178
Pêssego.....	8 452	9 104	11 899 (2)	63 581 (2)	61 696 (2)	67 087
OUTRAS CULTURAS						
Castanha européia.....	78	78	86	2 551	2 577	2 570
Côco-da-baía.....	76 794	78 811	83 032 (2)	5 444 (2)	5 444 (2)	6 020
Noz.....	489	480	488	652	650	959
Pimenta-do-reino.....	2 946	2 980	3 748	1 591	1 259	1 722

FONTE — Serviço de Estatística da Produção.

(1) Rendimento do chá-da-índia beneficiado. — (2) Rendimento em frutos. — (3) Rendimento em cachos.

II — AGRICULTURA

Principais culturas

3. CULTURAS TEMPORÁRIAS — 1961/63

a) Quantidade e valor da produção

ESPECIFICAÇÃO	UNIDADE	CULTURAS TEMPORÁRIAS					
		Quantidade			Valor (Cr\$ 1 000)		
		1961	1962	1963	1961	1962	1963
CEREAIS							
Arroz.....	t	5 392 477	5 556 834	5 740 065	67 393 092	164 327 003	304 469 179
Aveia.....	>	20 762	19 957	18 173	299 378	536 059	676 483
Centeio.....	>	17 216	19 799	16 535	319 127	611 934	848 326
Cevada.....	>	24 310	27 637	20 484	374 947	833 098	967 365
Milho.....	>	9 036 237	\$ 9 587 285	10 418 267	68 778 111	\$ 141 724 978	180 250 364
Trigo.....	>	544 858	\$ 705 619	392 363	12 044 076	\$ 28 511 042	24 984 356
LEGUMINOSAS ALIMENTÍCIAS							
Fava.....	t	56 248	53 692	65 645	1 228 382	2 930 885	4 459 384
Feijão.....	>	1 744 561	1 708 983	1 942 363	37 417 987	94 171 068	136 842 187
Soja.....	>	271 488	345 175	322 915	3 509 058	5 689 715	10 408 241
TUBÉRCULOS E RAÍZES							
Batata-doce.....	t	1 355 738	\$ 1 447 784	1 546 272	5 040 508	\$ 8 600 909	13 703 676
Batata-inglesa.....	>	1 080 310	1 133 860	1 167 774	11 339 621	23 565 685	38 950 657
Mandioca.....	>	18 058 378	19 843 422	22 248 644	37 677 233	82 857 609	117 178 318
PLANTAS INDUSTRIAIS							
Algodão em caroço.....	t	1 828 475	\$ 1 902 335	1 956 895	67 574 315	\$ 103 146 740	146 875 042
Amendoim em casca.....	>	584 432	647 811	803 840	10 911 546	16 043 180	28 366 118
Cana-de-açúcar.....	>	59 377 397	62 534 516	63 722 895	43 481 129	73 713 099	167 518 917
Fumo em folha.....	>	167 839	187 040	206 806	9 127 147	15 826 157	23 403 394
Juta.....	>	48 219	47 477	44 122	2 118 448	1 950 275	2 954 502
Linho (semente).....	>	27 771	43 620	20 374	627 120	1 757 114	1 115 494
Mamona.....	>	207 861	224 961	239 860	3 158 370	5 933 646	9 010 198
OUTRAS CULTURAS							
Abacaxi.....	1 000 frutos	182 726	183 969	182 724	1 868 859	3 201 947	4 990 054
Alfafa.....	t	213 812	210 196	189 036	1 727 324	2 172 973	3 494 378
Alho.....	>	27 321	28 628	27 900	1 292 810	2 880 340	5 263 293
Cebola.....	>	192 639	\$ 226 620	194 754	6 102 940	\$ 6 992 248	9 822 077
Melancia.....	1 000 frutos	80 451	80 050	78 939	1 575 501	2 309 751	3 550 614
Melão.....	>	9 849	5 042	4 738	258 241	163 969	258 912
Tomate.....	t \	390 992	\$ 488 364	496 098	5 992 056	\$ 11 163 854	17 159 245

FONTE — Serviço de Estatística da Produção.

b) Área cultivada e rendimento médio

ESPECIFICAÇÃO	CULTURAS TEMPORÁRIAS					
	Área cultivada (ha)			Rendimento (kg/ha)		
	1961	1962	1963	1961	1962	1963
CEREAIS						
Arroz.....	3 174 037	3 349 810	3 721 800	(1) 1 899	(1) 1 659	(1) 1 542
Aveia.....	31 231	26 050	29 037	665	766	626
Centeio.....	23 436	25 709	22 879	735	770	723
Cevada.....	31 771	28 454	30 448	764	971	673
Milho.....	6 885 740	\$ 7 347 881	7 920 365	1 312	1 305	1 315
Trigo.....	1 022 234	743 458	793 494	533	949	494
LEGUMINOSAS ALIMENTÍCIAS						
Fava.....	114 746	120 435	141 724	490	446	463
Feijão.....	2 580 567	2 716 257	2 982 436	676	620	651
Soja.....	240 919	313 640	339 796	1 127	1 101	950
TUBÉRCULOS E RAÍZES						
Batata-doce.....	137 370	144 967	152 377	9 869	10 032	10 088
Batata-inglesa.....	191 255	196 198	199 788	5 649	5 779	5 845
Mandioca.....	1 381 331	\$ 1 476 206	1 617 810	13 073	\$ 13 442	—
PLANTAS INDUSTRIAIS						
Algodão.....	3 233 779	3 457 857	3 553 746	(2) 565	(2) 550	(2) 551
Amendoim.....	436 381	476 461	422 876	(1) 1 339	(1) 1 282	(1) 1 428
Cana-de-açúcar.....	1 368 640	1 466 619	1 509 011	43 448	42 639	42 228
Fumo.....	227 656	232 297	250 402	(3) 737	(3) 805	(3) 826
Juta.....	35 628	40 688	36 094	1 353	1 167	1 222
Linho.....	46 146	55 389	55 900	(4) 602	(4) 738	(4) 364
Mamona.....	283 405	284 180	307 187	733	792	781
OUTRAS CULTURAS						
Abacaxi.....	25 345	26 867	28 472	(5) 7 210	(5) 6 847	(5) 6 418
Alfafa.....	29 095	28 186	27 344	7 349	7 457	6 913
Alho.....	11 718	11 783	12 328	2 332	2 260	2 263
Cebola.....	40 870	43 379	40 894	4 713	5 225	4 762
Melancia.....	114 382	112 807	109 275	(5) 703	(5) 710	722
Melão.....	6 197	6 271	5 641	(5) 1 589	(5) 804	840
Tomate.....	29 327	\$ 34 787	36 197	13 332	14 059	13 706

FONTE — Serviço de Estatística da Produção.

(1) O rendimento se refere ao produto em casca. — (2) O rendimento se refere ao algodão em caroço. — (3) O rendimento se refere ao fumo em folha. — (4) O rendimento se refere à semente. — (5) Rendimento em frutos.

II — AGRICULTURA

Principais culturas

4. ÁREA CULTIVADA, QUANTIDADE PRODUZIDA E VALOR DA PRODUÇÃO DOS PRINCIPAIS PRODUTOS, POR UNIDADES DA FEDERAÇÃO — 1961/63

UNIDADES DA FEDERAÇÃO	ÁREA CULTIVADA (ha)			PRODUÇÃO ESTIMADA					
	1961	1962	1963	Quantidade (t)			Valor (Cr\$ 1 000)		
				1961	1962	1963	1961	1962	1963
ABACAXI (1)									
Rondônia.....	27	29	29	107	114	116	1 913	2 838	5 262
Acre.....	104	107	87	398	422	329	8 573	14 175	18 253
Amazonas.....	392	458	483	1 680	1 743	1 799	30 211	55 232	76 014
Roraima.....	—	3	5	—	18	33	—	638	3 300
Pará.....	356	393	345	788	845	711	10 712	19 703	25 623
Amapá.....	64	66	55	140	147	120	4 795	6 300	6 550
Maranhão.....	132	145	160	415	396	385	3 922	7 756	10 835
Piauí.....	42	44	42	49	54	60	750	1 351	2 517
Ceará.....	391	490	512	3 170	3 613	3 765	36 614	70 371	109 110
Rio Grande do Norte.....	337	328	342	1 712	1 655	1 631	17 230	31 940	37 045
Paraíba.....	2 922	3 357	3 672	40 940	43 930	45 047	381 350	444 430	848 419
Pernambuco.....	2 814	2 787	2 847	18 993	19 286	18 936	155 462	199 697	389 827
Alagoas.....	650	668	668	5 950	5 992	6 031	64 779	101 833	164 799
Sergipe.....	55	63	79	414	440	567	5 784	9 475	16 265
Bahia.....	1 569	1 737	1 800	6 475	6 807	7 353	60 609	117 913	204 122
Minas Gerais.....	4 792	4 542	5 437	38 393	36 735	39 094	297 902	597 670	932 108
Espírito Santo.....	264	256	475	1 341	1 323	3 109	10 073	14 766	46 903
Rio de Janeiro.....	1 239	1 221	1 087	15 595	14 923	13 234	186 449	419 002	525 827
São Paulo.....	3 474	3 597	3 373	24 349	23 026	17 359	391 441	669 168	838 094
Paraná.....	886	965	1 016	3 398	3 354	3 455	65 835	109 233	233 487
Santa Catarina.....	510	574	562	2 830	3 059	2 887	15 086	25 221	36 934
Rio Grande do Sul.....	3 279	3 832	4 185	9 579	9 364	9 653	48 309	145 411	230 660
Mato Grosso.....	393	477	458	1 431	1 773	1 800	27 871	43 865	71 247
Goiás.....	651	726	733	4 563	4 934	5 090	42 869	93 559	147 253
Distrito Federal.....	2	2	20	16	16	160	320	400	9 600
BRASIL.....	25 345	26 867	28 472	182 726	183 969	182 724	1 868 859	3 201 947	4 990 054

ALGODÃO EM CAROÇO

Pará.....	4 321	2 942	2 498	883	641	563	23 420	23 705	30 968
Maranhão.....	156 215	166 157	174 974	58 425	62 591	69 897	1 349 088	2 580 260	3 421 015
Piauí.....	67 467	70 266	101 661	28 148	29 241	40 687	808 940	\$ 1 496 135	2 316 485
Ceará.....	500 077	568 965	642 268	208 795	\$ 217 074	253 333	7 939 572	14 141 415	19 489 683
Rio Grande do Norte.....	403 757	421 713	440 961	117 923	104 965	128 384	4 776 233	7 617 358	11 866 247
Paraíba.....	438 237	391 159	398 691	149 691	\$ 130 662	151 075	6 673 323	\$10 954 236	14 201 595
Pernambuco.....	351 847	399 415	394 445	101 523	94 369	97 693	4 277 327	5 866 859	8 652 826
Alagoas.....	87 323	98 943	85 342	27 523	29 569	22 082	1 295 997	1 919 403	1 820 348
Sergipe.....	26 111	27 645	29 917	7 812	9 358	8 478	333 702	646 099	798 401
Bahia.....	108 313	116 244	136 545	50 789	48 339	60 551	1 313 697	2 122 398	3 300 453
Minas Gerais.....	139 875	149 321	152 736	81 613	81 653	73 198	2 579 937	3 861 010	4 684 512
Espírito Santo.....	1 738	1 725	1 705	1 066	1 111	914	33 746	47 520	53 888
Rio de Janeiro.....	16 708	17 539	17 351	5 898	5 985	5 924	153 079	208 135	324 191
São Paulo.....	698 468	738 935	658 353	701 473	756 224	719 785	26 550 252	36 350 712	54 306 166
Paraná.....	194 846	214 986	245 738	251 074	275 859	269 464	8 438 486	13 081 652	18 653 757
Santa Catarina.....	42	42	37	10	10	10	200	336	518
Mato Grosso.....	16 353	43 187	40 653	23 396	38 954	36 219	1 512 390	1 843 748	1 843 748
Goiás.....	22 081	28 673	29 871	12 433	15 730	18 638	269 435	717 117	1 110 241
BRASIL.....	3 233 779	3 457 857	3 553 746	1 828 475	\$ 1 902 335	1 956 895	67 574 315	\$103 146 740	146 875 042

AMENDOIM

Rondônia.....	2	4	4	4	5	5	160	240	384
Acre.....	27	24	24	15	13	13	337	500	675
Pará.....	30	8	19	29	9	22	1 104	331	2 080
Maranhão.....	23	31	37	17	21	26	261	449	709
Piauí.....	40	44	42	21	14	21	286	317	725
Ceará.....	358	444	417	331	413	414	3 845	8 798	13 006
Rio Grande do Norte.....	5	5	5	4	3	4	35	53	140
Paraíba.....	629	644	762	505	681	753	8 305	18 939	31 205
Pernambuco.....	300	303	216	201	227	159	7 922	18 771	20 109
Alagoas.....	439	496	523	445	478	515	6 401	12 034	18 112
Sergipe.....	475	603	629	490	663	695	6 666	16 621	28 420
Bahia.....	1 761	1 649	1 573	2 236	2 797	2 602	26 508	55 753	76 843
Minas Gerais.....	5 640	5 578	5 546	5 145	4 837	4 863	91 221	131 228	204 663
Espírito Santo.....	383	365	300	332	331	251	5 698	9 139	9 372
Rio de Janeiro.....	674	634	549	528	313	259	11 792	8 775	11 591
São Paulo.....	410 796	446 928	390 491	558 310	618 143	570 263	10 496 390	15 340 820	27 303 696
Paraná.....	3 947	5 793	8 741	4 138	5 560	9 159	54 824	124 644	362 238
Santa Catarina.....	1 961	2 087	2 190	2 135	2 159	2 311	32 815	45 771	81 037
Rio Grande do Sul.....	7 440	7 631	8 090	7 983	7 886	8 474	123 050	169 971	264 211
Mato Grosso.....	482	2 360	1 745	636	2 215	1 811	18 471	54 521	58 554
Goiás.....	769	830	973	927	1 043	1 220	15 455	25 505	48 348
BRASIL.....	436 381	476 461	422 876	584 432	647 811	603 840	10 911 546	16 043 180	28 536 118

ARROZ

Rondônia.....	1 515	1 665	1 755	1 401	1 518	1 600	25 794	50 368	75 907
Acre.....	2 202	2 410	2 502	3 140	3 462	3 509	44 433	60 401	101 292
Amazonas.....	612	713	754	850	896	1 236	16 622	23 863	66 496
Roraima.....	542	542	981	708	557	1 472	11 800	18 560	73 590
Pará.....	50 942	49 217	65 515	40 431	39 422	56 455	426 495	791 409	1 827 209
Amapá.....	955	600	1 070	642	450	707	9 630	16 200	38 703
Maranhão.....	314 358	351 904	383 081	491 500	558 213	590 556	3 675 683	11 156 897	16 111 097
Piauí.....	66 559	60 755	65 351	68 795	70 997	83 565	724 715	1 732 105	2 920 201
Ceará.....	35 234	43 604	43 199	64 256	77 923	82 153	896 943	2 206 067	3 047 399

II — AGRICULTURA

Principais culturas

4. ÁREA CULTIVADA, QUANTIDADE PRODUZIDA E VALOR DA PRODUÇÃO DOS PRINCIPAIS PRODUTOS, POR UNIDADES DA FEDERAÇÃO — 1961/63

UNIDADES DA FEDERAÇÃO	ÁREA CULTIVADA (ha)			PRODUÇÃO ESTIMADA					
	1961	1962	1963	Quantidade (t)			Valor (Cr\$ 1 000)		
				1961	1962	1963	1961	1962	1963
ARROZ (conclusão)									
Rio Grande do Norte.....	4 458	4 495	4 664	4 974	4 426	5 327	73 208	164 864	299 204
Paraíba.....	26 549	26 973	31 444	28 265	30 589	33 089	449 118	1 044 570	1 890 998
Pernambuco.....	3 250	3 308	3 655	4 583	4 726	6 878	67 003	155 646	312 304
Alagoas.....	22 218	25 757	29 384	35 452	36 179	42 490	394 730	1 914 428	3 195 992
Sergipe.....	9 691	9 119	9 854	23 551	20 494	21 375	390 805	1 087 094	1 370 729
Bahia.....	27 827	29 457	33 192	33 668	30 962	40 252	550 725	991 095	2 135 691
Minas Gerais.....	612 302	623 934	661 604	928 885	921 155	741 332	12 495 295	29 385 103	43 433 996
Espírito Santo.....	29 041	29 674	41 367	46 523	47 819	53 256	490 397	1 008 007	2 467 778
Rio de Janeiro.....	30 075	74 908	81 799	119 400	106 660	109 385	1 404 044	2 588 580	4 463 471
Guanabara.....	8	—	—	12	—	—	300	—	—
São Paulo.....	601 471	572 409	675 877	915 553	865 012	910 475	13 766 120	35 398 252	67 282 022
Paraná.....	227 875	258 882	271 924	308 728	335 273	391 803	4 497 894	12 010 197	21 763 085
Santa Catarina.....	56 014	59 644	60 999	155 905	136 824	160 110	1 557 670	3 035 584	6 692 741
Rio Grande do Sul.....	355 581	377 452	385 338	1 090 099	1 169 798	1 275 304	13 442 398	26 500 353	60 768 242
Mato Grosso.....	177 406	196 044	195 499	262 056	254 634	296 111	2 613 073	7 967 467	15 747 282
Goiás.....	476 777	545 804	670 472	762 380	838 005	831 145	9 359 797	25 000 993	48 359 750
Distrito Federal.....	575	540	550	720	810	480	8 400	18 900	24 000
BRASIL.....	3 174 037	3 349 810	3 721 800	5 392 477	5 556 834	5 740 065	67 393 092	164 327 003	304 469 179
AVEIA									
São Paulo.....	—	3	—	—	2	—	—	96	—
Paraná.....	1 701	1 704	1 763	1 126	1 112	1 063	15 825	30 063	39 217
Santa Catarina.....	3 790	3 734	3 952	2 289	2 146	2 427	29 718	46 340	63 709
Rio Grande do Sul.....	25 740	20 609	23 322	17 347	16 697	14 683	253 835	459 560	573 557
BRASIL.....	31 231	26 050	29 037	20 762	19 957	18 173	299 378	536 059	676 483
BANANA (2)									
Rondônia.....	65	66	67	100	101	103	6 674	8 592	20 628
Acre.....	666	740	742	726	788	735	13 911	21 892	40 699
Amazonas.....	774	1 205	1 246	1 097	1 361	1 360	48 620	66 625	104 201
Roraima.....	51	64	18	68	38	55	6 248	3 827	5 500
Pará.....	1 088	1 141	1 234	2 055	2 258	2 413	89 923	164 765	271 229
Amapá.....	61	59	59	153	148	148	6 150	9 640	14 640
Maranhão.....	3 532	3 993	4 241	6 513	7 854	8 085	292 841	603 060	958 406
Piauí.....	873	1 105	1 160	1 551	1 883	2 068	112 400	221 668	413 077
Ceará.....	15 964	20 087	21 275	28 410	40 013	42 585	2 355 518	5 135 832	7 797 959
Rio Grande do Norte.....	2 369	2 373	2 526	5 573	4 628	4 846	390 365	798 626	1 272 592
Paraíba.....	3 531	3 951	4 230	6 977	7 793	8 250	1 142 124	1 837 517	2 979 209
Pernambuco.....	10 215	12 817	13 294	19 153	22 404	27 087	1 426 838	3 111 521	6 317 322
Alagoas.....	1 936	1 054	1 970	4 083	3 954	4 097	258 468	473 390	857 664
Sergipe.....	1 073	1 090	1 126	1 784	1 790	1 922	111 646	214 678	350 693
Bahia.....	8 156	8 141	9 029	13 126	13 316	14 836	870 635	1 477 901	2 495 113
Minas Gerais.....	27 295	28 126	28 336	39 334	39 776	37 054	2 045 384	3 225 390	5 614 025
Espírito Santo.....	9 131	11 226	13 272	15 531	17 464	20 068	499 817	988 072	2 098 840
Rio de Janeiro.....	29 272	30 556	32 203	34 409	34 901	36 667	1 762 279	2 687 894	5 089 883
Guanabara.....	3 150	3 355	4 613	5 250	5 592	7 688	315 000	447 360	1 383 840
São Paulo.....	47 318	49 927	51 465	46 698	50 214	47 919	3 500 599	5 610 258	10 962 840
Paraná.....	7 551	7 910	7 502	10 934	10 646	10 711	410 062	618 064	1 198 342
Santa Catarina.....	8 283	8 367	9 455	11 194	11 195	12 148	356 808	538 972	1 041 078
Rio Grande do Sul.....	5 033	4 325	4 580	4 912	9 166	8 924	240 676	712 383	1 449 916
Mato Grosso.....	2 789	3 213	3 438	5 841	7 044	6 601	263 105	553 878	1 020 469
Goiás.....	3 639	3 808	4 193	5 974	6 335	6 682	205 250	366 694	619 162
Distrito Federal.....	—	—	16	—	—	54	—	—	2 160
BRASIL.....	193 815	208 699	221 290	271 446	300 660	313 106	16 701 341	29 898 499	54 379 487
BATATA-DOCE									
Rondônia.....	6	10	12	23	30	36	230	390	492
Acre.....	70	64	65	657	605	607	8 160	10 495	22 986
Amazonas.....	287	296	343	1 936	1 912	2 422	8 945	9 602	20 228
Roraima.....	12	10	14	25	18	140	500	360	4 200
Pará.....	406	418	420	2 957	3 143	2 899	18 593	23 792	39 579
Amapá.....	27	36	42	114	158	188	1 260	2 120	3 770
Maranhão.....	610	737	778	2 917	3 500	4 543	17 693	27 985	62 643
Piauí.....	461	489	553	2 292	2 346	2 616	12 034	18 214	32 370
Ceará.....	3 178	3 677	3 684	22 634	27 124	28 072	92 702	183 728	297 238
Rio Grande do Norte.....	16 840	15 612	16 615	127 756	125 508	132 203	555 222	1 037 563	1 607 165
Paraíba.....	9 051	9 900	10 233	95 556	100 534	104 755	412 027	812 261	1 305 985
Pernambuco.....	10 585	11 784	11 521	88 189	97 431	98 199	568 925	1 021 993	1 737 186
Alagoas.....	2 221	2 415	2 727	15 397	16 256	18 739	74 444	193 044	335 813
Sergipe.....	1 082	1 170	1 279	20 051	23 683	24 990	39 101	119 853	140 018
Bahia.....	6 774	6 903	7 483	46 392	48 312	53 315	214 369	300 466	648 800
Minas Gerais.....	11 557	10 872	11 008	101 974	98 421	98 063	410 475	607 493	910 055
Espírito Santo.....	1 869	1 970	1 464	34 250	39 290	25 030	117 105	197 725	225 417
Rio de Janeiro.....	1 336	1 264	1 228	13 493	11 446	10 287	62 210	63 013	96 678
Guanabara.....	38	300	228	380	2 950	5 190	2 280	26 550	119 370
São Paulo.....	2 400	2 301	2 152	34 865	33 427	31 233	147 753	220 386	302 043
Paraná.....	11 489	14 153	17 694	159 226	187 990	240 433	513 163	901 818	1 275 745
Santa Catarina.....	23 113	24 985	25 357	287 408	307 533	311 246	459 893	827 945	1 171 187
Rio Grande do Sul.....	31 877	33 234	35 038	275 892	292 292	324 727	1 211 068	1 728 400	3 041 159
Mato Grosso.....	903	962	913	7 281	8 080	9 478	27 012	54 680	116 740
Goiás.....	1 176	1 403	1 511	14 072	15 371	16 801	65 314	120 973	185 600
Distrito Federal.....	2	2	15	20	24	60	30	60	1 200
BRASIL.....	137 370	144 967	152 377	1 355 738	1 447 784	1 546 272	5 040 508	8 600 909	13 703 676

II — AGRICULTURA

Principais culturas

4. ÁREA CULTIVADA, QUANTIDADE PRODUZIDA E VALOR DA PRODUÇÃO DOS PRINCIPAIS PRODUTOS, POR UNIDADES DA FEDERAÇÃO — 1961/63

UNIDADES DA FEDERAÇÃO	ÁREA CULTIVADA (ha)			PRODUÇÃO ESTIMADA					
	1961	1962	1963	Quantidade (t)			Valor (Cr\$ 1 000)		
				1961	1962	1963	1961	1962	1963
BATATA-INGLÊSA									
Ceará.....	456	251	754	680	415	1 786	7 884	8 406	58 545
Paraíba.....	4 636	5 915	5 976	16 285	18 493	10 565	188 254	671 447	437 473
Pernambuco.....	1 005	896	925	1 733	1 529	1 651	34 323	49 688	90 132
Alagoas.....	35	42	44	85	101	100	1 156	2 935	3 950
Sergipe.....	624	1 059	1 143	8 730	10 800	11 010	129 300	233 000	276 600
Bahia.....	1 347	1 460	1 800	4 455	5 877	6 768	65 341	158 217	238 705
Minas Gerais.....	21 880	22 195	24 968	137 298	138 315	151 928	1 376 178	2 910 618	5 655 001
Espirito Santo.....	243	235	182	2 104	2 067	1 449	26 826	48 421	57 658
Rio de Janeiro.....	1 949	2 104	1 854	6 533	6 856	5 941	118 305	211 277	264 001
São Paulo.....	46 225	53 869	51 365	378 173	432 067	449 791	4 149 113	9 841 124	17 276 926
Paraná.....	36 179	30 334	32 671	189 576	164 369	198 361	1 739 486	3 192 655	5 099 921
Santa Catarina.....	17 971	19 372	19 837	60 668	57 457	66 895	538 995	1 015 838	1 602 394
Rio Grande do Sul.....	58 361	58 121	57 871	272 267	293 807	259 609	2 944 653	5 182 742	7 814 087
Mato Grosso.....	45	45	23	49	50	31	536	1 268	1 482
Goias.....	299	300	375	1 374	1 657	1 889	19 571	38 049	73 782
BRASIL.....	191 255	196 198	199 788	1 080 310	1 133 860	1 167 774	11 339 621	23 565 685	38 950 657
CACAU									
Amazonas.....	1 353	1 577	1 619	834	1 201	1 119	31 384	63 558	120 138
Pará.....	5 889	5 906	6 007	1 782	1 274	2 003	80 570	58 945	179 252
Amapá.....	177	185	183	39	47	47	1 340	2 075	2 940
Maranhão.....	30	42	42	6	8	8	103	34	415
Pernambuco.....	8	8	8	15	9	9	125	96	113
Bahia.....	448 180	435 890	438 127	147 812	132 486	136 172	9 480 863	12 163 941	20 052 398
Minas Gerais.....	16	16	16	20	20	20	990	1 650	1 650
Espirito Santo.....	38 592	21 113	23 617	5 378	5 306	4 108	304 535	491 449	676 649
São Paulo.....	24	24	24	14	11	9	460	540	480
Goias.....	1	1	1	1	1	1	4	32	50
BRASIL.....	474 270	464 762	469 644	155 901	140 363	143 495	9 990 374	12 782 627	21 034 085
CAFÉ EM CÔCO									
Acre.....	355	362	376	141	143	136	4 719	5 580	7 005
Amazonas.....	66	75	77	12	12	12	335	362	530
Pará.....	549	498	530	379	350	374	14 522	22 973	36 769
Amapá.....	—	157	157	—	103	103	—	3 087	4 116
Maranhão.....	77	79	83	36	34	35	1 476	1 751	3 205
Ceará.....	15 152	15 893	16 242	6 337	8 277	8 266	171 845	430 120	666 542
Paraíba.....	520	526	531	745	682	691	11 177	27 258	28 560
Pernambuco.....	64 081	63 452	61 196	37 065	34 094	27 438	920 494	1 110 109	1 342 192
Alagoas.....	4 195	3 447	3 474	2 511	1 968	1 904	121 303	79 486	121 212
Sergipe.....	490	441	445	247	161	179	7 541	8 447	11 785
Bahia.....	103 791	104 354	96 583	50 709	48 777	47 545	1 364 928	1 838 180	2 263 682
Minas Gerais.....	802 364	812 380	755 804	542 270	492 301	448 950	11 534 931	14 801 360	21 553 188
Espirito Santo.....	287 977	306 553	317 800	256 283	293 037	273 249	2 959 167	4 296 824	5 819 545
Rio de Janeiro.....	70 942	69 493	69 885	54 477	49 084	46 583	1 063 993	1 333 264	1 788 851
São Paulo.....	1 521 588	1 365 136	1 269 668	1 269 699	752 495	1 031 960	34 668 319	33 660 560	64 806 530
Paraná.....	1 411 227	1 620 798	1 600 674	2 083 722	2 555 155	1 256 526	47 890 787	96 716 703	76 607 716
Santa Catarina.....	4 745	4 824	4 633	4 976	5 013	4 629	102 925	112 228	131 052
Mato Grosso.....	26 081	24 442	29 019	41 239	50 996	69 211	694 625	1 250 617	2 925 428
Goias.....	69 620	69 747	58 952	106 560	87 925	83 263	1 062 810	2 504 280	3 656 585
BRASIL.....	4 383 820	4 462 657	4 286 129	4 457 408	4 380 607	3 301 054	103 395 897	158 203 169	181 774 493
CANA-DE-AÇÚCAR									
Rondonia.....	84	86	89	1 386	1 430	1 483	1 301	1 892	3 635
Acre.....	880	896	858	39 000	42 370	38 980	19 883	33 988	68 048
Amazonas.....	830	974	1 011	25 713	32 872	32 266	21 772	33 117	55 042
Roraima.....	—	9	9	—	260	450	—	130	900
Pará.....	9 505	8 863	8 492	182 576	182 312	192 406	77 854	98 509	157 873
Amapá.....	164	156	144	4 174	4 146	3 968	4 221	4 363	7 832
Maranhão.....	19 505	21 751	23 171	541 674	610 489	636 626	322 981	584 407	1 108 996
Piauí.....	13 318	15 599	16 311	461 951	544 154	577 023	260 253	710 086	949 736
Ceará.....	30 830	34 540	34 347	1 265 614	1 417 175	1 429 949	854 274	1 392 797	2 253 743
Rio Grande do Norte.....	7 558	8 259	7 838	377 814	414 685	382 749	322 617	579 217	1 110 268
Paraíba.....	38 963	42 660	45 655	1 826 050	2 013 968	1 985 160	1 686 575	3 032 488	5 679 916
Pernambuco.....	214 869	254 133	265 830	8 839 700	10 198 469	11 355 535	6 953 802	11 847 678	34 798 333
Alagoas.....	104 996	97 220	106 189	4 329 667	4 237 159	4 736 208	3 153 021	4 750 097	13 661 840
Sergipe.....	20 985	21 077	19 835	873 535	868 412	766 304	622 541	996 303	1 530 981
Bahia.....	64 623	86 497	69 575	2 786 560	2 819 739	2 941 278	1 699 606	3 164 630	5 638 835
Minas Gerais.....	173 706	173 580	168 951	5 940 452	5 638 484	5 311 764	3 193 215	5 164 163	9 047 158
Espirito Santo.....	21 233	23 420	26 600	601 840	611 550	703 700	373 903	554 658	1 247 337
Rio de Janeiro.....	117 244	119 863	123 786	4 915 320	5 063 638	4 412 351	4 392 055	6 047 999	13 776 848
Guanabara.....	88	200	168	2 810	6 400	12 174	2 810	9 600	26 772
São Paulo.....	372 129	395 649	422 261	20 631 938	21 741 961	21 599 988	16 324 790	29 224 940	67 458 632
Paraná.....	26 732	29 135	32 772	1 737 081	1 912 298	2 171 476	917 811	1 455 906	2 420 746
Santa Catarina.....	28 647	31 693	33 712	890 103	877 944	1 039 394	460 547	820 616	1 717 911
Rio Grande do Sul.....	52 240	51 570	50 198	985 774	1 038 368	1 024 914	494 998	806 668	1 097 099
Mato Grosso.....	11 333	11 223	12 229	521 682	507 138	540 360	306 993	447 291	779 839
Goias.....	36 178	37 566	38 980	1 594 913	1 749 095	1 826 329	1 013 306	1 951 656	2 917 594
BRASIL.....	1 366 640	1 466 619	1 509 011	59 377 397	62 534 516	63 722 895	43 481 129	73 713 099	167 518 917

II — AGRICULTURA

Principais culturas

4. ÁREA CULTIVADA, QUANTIDADE PRODUZIDA E VALOR DA PRODUÇÃO DOS PRINCIPAIS PRODUTOS, POR UNIDADES DA FEDERAÇÃO — 1961/63

UNIDADES DA FEDERAÇÃO	ÁREA CULTIVADA (ha)			PRODUÇÃO ESTIMADA					
	1961	1962	1963	Quantidade (t)			Valor (Cr\$ 1 000)		
				1961	1962	1963	1961	1962	1963
CEBOLA									
Acre.....	5	5	6	9	9	11	958	958	1 673
Maranhão.....	15	20	26	62	75	112	3 090	11 400	26 250
Piauí.....	248	266	282	876	939	966	38 509	69 323	124 042
Ceará.....	62	101	95	78	184	174	1 531	4 280	7 774
Rio Grande do Norte.....	61	71	96	198	232	314	10 574	18 510	31 386
Paraíba.....	490	619	594	1 024	1 265	1 349	50 725	98 414	123 811
Pernambuco.....	3 015	3 177	3 205	23 622	25 857	26 005	221 863	1 314 690	492 847
Alagoas.....	126	148	157	149	171	173	6 567	10 155	17 527
Sergipe.....	535	934	1 137	374	631	807	11 598	51 774	83 593
Bahia.....	1 121	1 522	1 610	5 020	8 160	8 222	88 907	491 546	284 447
Minas Gerais.....	4 484	\$ 3 777	3 840	11 210	\$ 11 390	11 574	262 952	\$ 446 767	662 698
Espírito Santo.....	196	146	113	565	355	271	15 420	16 696	12 580
Rio de Janeiro.....	115	128	132	236	222	206	9 152	10 079	10 245
São Paulo.....	7 926	8 530	7 645	32 204	40 812	32 160	890 955	1 223 111	2 195 705
Paraná.....	5 292	5 848	5 774	15 541	18 672	16 846	505 989	578 890	965 184
Santa Catarina.....	3 215	3 317	3 409	11 294	11 432	11 873	234 857	301 357	495 897
Rio Grande do Sul.....	13 665	14 480	12 420	89 395	105 472	82 962	3 719 868	2 301 548	4 226 822
Mato Grosso.....	181	151	127	451	428	431	16 770	21 163	32 079
Goiás.....	118	139	126	331	314	298	12 698	21 587	27 517
BRASIL.....	40 870	\$ 43 379	40 894	192 639	\$ 226 620	194 754	6 102 940	\$ 6 992 248	9 822 077
CENTEIO									
São Paulo.....	97	128	—	100	138	—	2 800	4 531	—
Paraná.....	14 320	16 860	13 918	11 260	12 675	9 830	224 919	420 601	550 908
Santa Catarina.....	6 828	6 715	6 632	3 987	5 044	4 910	63 484	139 915	223 255
Rio Grande do Sul.....	2 218	2 006	2 329	1 869	1 952	1 795	27 924	46 887	74 163
BRASIL.....	23 463	25 709	22 879	17 216	19 799	16 535	319 127	611 934	848 326
CEVADA									
São Paulo.....	15	—	—	7	—	—	113	—	—
Paraná.....	1 271	1 986	1 526	993	1 537	1 332	18 133	43 816	68 648
Santa Catarina.....	3 211	3 378	3 166	2 421	2 942	2 072	27 694	66 997	84 292
Rio Grande do Sul.....	27 274	23 090	25 756	20 889	23 158	17 800	329 007	722 285	814 425
BRASIL.....	31 771	28 454	30 448	24 310	27 637	20 484	374 947	833 098	967 365
CÓCO-DA-BAÍA (1)									
Rondônia.....	8	9	10	20	22	22	357	477	940
Acre.....	61	58	58	456	579	596	6 065	11 506	17 510
Amazonas.....	11	11	12	65	73	74	734	1 355	1 765
Roraima.....	—	—	5	—	—	—	—	—	264
Pará.....	854	897	961	5 563	5 818	6 336	34 234	49 514	89 822
Amapá.....	40	52	52	220	308	247	3 270	7 060	9 788
Maranhão.....	709	860	903	8 460	9 843	11 636	84 473	131 461	261 761
Piauí.....	117	3 123	144	717	875	958	7 050	14 545	25 473
Ceará.....	6 371	6 687	6 771	45 263	47 872	51 895	422 008	748 932	1 082 646
Rio Grande do Norte.....	2 720	2 804	3 043	13 992	13 835	15 485	108 352	154 863	300 429
Paraíba.....	6 918	6 776	6 851	38 188	31 840	27 584	336 294	361 192	609 043
Pernambuco.....	7 758	8 109	8 186	41 856	42 749	45 546	377 638	603 086	1 274 275
Alagoas.....	15 311	15 638	15 892	83 877	84 888	120 693	630 322	1 287 928	2 011 987
Sergipe.....	9 493	9 555	10 487	58 645	56 637	59 655	553 901	1 159 135	1 732 262
Bahia.....	23 428	23 838	25 108	100 159	108 043	128 041	1 075 105	1 746 630	3 180 183
Minas Gerais.....	1 224	1 241	1 261	5 986	5 831	5 924	61 830	80 916	141 767
Espírito Santo.....	795	951	979	4 269	5 452	5 688	55 330	93 286	167 252
Rio de Janeiro.....	513	553	614	4 082	4 635	5 237	59 549	93 551	204 550
Guanabara.....	320	557	586	5 000	8 700	6 872	75 000	217 500	412 290
São Paulo.....	15	15	15	552	549	549	6 143	6 135	7 620
Mato Grosso.....	30	33	33	332	348	340	4 864	5 194	5 319
Goiás.....	35	44	61	355	370	470	4 596	6 792	15 244
BRASIL.....	76 794	78 811	82 032	418 057	429 067	493 855	3 913 115	6 781 058	12 452 190
FEIJÃO									
Rondônia.....	845	921	768	898	1 056	946	48 448	71 017	71 970
Acre.....	1 729	2 122	2 178	2 017	2 252	2 395	67 536	100 025	137 206
Amazonas.....	717	1 103	1 129	949	1 341	1 588	25 060	56 011	94 113
Roraima.....	74	73	78	51	43	54	2 125	2 130	7 200
Pará.....	7 025	6 564	8 511	4 909	4 461	5 615	160 497	299 431	478 447
Amapá.....	96	64	61	85	51	59	2 988	3 186	5 184
Maranhão.....	40 505	42 612	46 482	26 141	26 031	28 267	476 001	921 324	1 402 178
Piauí.....	52 833	84 218	97 160	48 188	58 789	60 044	611 445	2 278 571	3 323 780
Ceará.....	235 734	247 253	263 768	123 607	133 010	156 187	1 746 978	6 045 322	6 946 849
Rio Grande do Norte.....	110 218	111 383	128 317	46 092	45 856	54 276	1 048 659	3 322 156	3 895 804
Paraíba.....	112 825	116 002	125 011	53 658	52 783	66 937	1 233 537	3 707 742	4 425 332
Pernambuco.....	150 161	173 587	211 890	66 094	76 967	99 882	1 789 897	5 327 765	7 010 836
Alagoas.....	88 814	86 677	86 146	50 636	46 065	35 938	1 584 882	3 342 836	3 140 640
Sergipe.....	19 323	21 439	22 921	9 730	13 385	13 604	294 654	497 575	1 059 980
Bahia.....	108 303	131 171	152 110	73 316	93 138	93 610	2 015 041	6 262 244	7 338 568
Minas Gerais.....	503 306	485 782	455 433	324 280	244 193	217 580	8 574 729	17 095 150	20 732 748
Espírito Santo.....	60 462	67 614	52 090	38 312	37 353	28 799	959 018	2 079 763	2 492 428
Rio de Janeiro.....	19 237	17 135	15 671	10 467	7 515	7 251	302 046	413 117	562 958
São Paulo.....	285 777	276 439	306 982	178 952	158 145	177 763	3 882 982	10 440 575	15 120 181
Paraná.....	382 743	410 716	534 549	322 789	339 301	472 660	5 991 224	16 921 544	32 131 867
Santa Catarina.....	80 927	85 889	92 074	84 953	86 528	91 785	1 483 841	2 386 191	4 997 306
Rio Grande do Sul.....	176 442	190 144	195 520	150 971	163 364	173 978	2 654 725	4 525 552	9 862 274
Mato Grosso.....	55 077	62 804	79 353	51 048	47 032	68 168	775 472	2 480 890	4 772 991
Goiás.....	87 894	94 515	103 964	76 418	69 824	84 798	1 656 202	5 141 451	7 710 297
Distrito Federal.....	—	—	270	—	—	180	—	—	21 000
BRASIL.....	2 580 567	2 716 257	2 982 436	1 744 561	1 708 983	1 942 364	37 417 987	94 171 068	136 842 187

II — AGRICULTURA

Principais culturas

4. ÁREA CULTIVADA, QUANTIDADE PRODUZIDA E VALOR DA PRODUÇÃO DOS PRINCIPAIS PRODUTOS, POR UNIDADES DA FEDERAÇÃO — 1961/63

UNIDADES DA FEDERAÇÃO	ÁREA CULTIVADA (ha)			PRODUÇÃO ESTIMADA					
	1961	1962	1963	Quantidade (t)			Valor (Cr\$ 1 000)		
				1961	1962	1963	1961	1962	1963
FUMO									
Rondônia.....	20	20	20	27	27	27	2 340	2 745	5 856
Acre.....	376	385	389	235	236	238	18 166	30 465	43 580
Amazonas.....	405	510	543	324	408	442	46 786	85 973	102 681
Roraima.....	0	0	—	0	0	—	27	27	—
Pará.....	2 613	2 946	3 116	1 793	2 069	2 166	179 260	360 007	491 058
Amapá.....	31	34	29	8	9	8	632	1 420	1 688
Maranhão.....	5 627	6 547	6 610	3 685	4 263	4 176	296 667	519 420	975 752
Piauí.....	1 835	2 148	1 954	794	887	928	37 454	76 480	128 340
Ceará.....	1 743	1 800	1 773	1 121	1 170	1 099	40 189	71 225	99 098
Rio Grande do Norte.....	107	104	108	64	64	74	4 713	6 712	13 832
Paraíba.....	5 902	6 207	7 585	4 281	3 686	4 016	150 081	287 929	323 746
Pernambuco.....	17 083	4 292	5 369	4 977	2 487	2 619	302 441	183 833	302 577
Alagoas.....	10 843	12 328	18 256	9 359	10 426	15 326	466 931	773 505	986 889
Sergipe.....	3 803	4 347	3 736	3 095	4 299	3 005	315 280	507 736	586 820
Bahia.....	43 190	53 383	48 304	25 996	38 060	33 592	2 264 838	\$ 5 496 735	5 284 627
Minas Gerais.....	32 552	31 617	30 247	18 352	16 931	13 348	1 438 313	1 837 108	2 478 526
Espirito Santo.....	212	208	162	175	165	123	3 317	4 111	4 463
Rio de Janeiro.....	1 429	1 441	525	638	700	94	18 761	20 253	12 392
São Paulo.....	2 001	1 679	1 403	1 250	991	705	83 852	110 572	124 879
Paraná.....	2 136	3 461	5 322	2 888	4 831	6 994	62 502	214 587	574 083
Santa Catarina.....	20 762	22 162	26 959	24 293	24 556	30 078	1 128 384	1 569 722	3 500 289
Rio Grande do Sul.....	69 608	70 826	81 535	60 408	66 396	82 851	2 009 451	3 062 537	6 654 248
Mato Grosso.....	395	340	356	233	204	218	15 653	20 775	32 872
Goias.....	4 983	5 412	6 051	3 863	4 175	4 679	241 109	382 280	686 118
BRASIL.....	227 656	232 297	250 402	167 839	187 040	206 806	9 127 147	\$15 626 157	23 403 394
JUTA									
Amazonas.....	25 713	27 837	25 407	37 202	33 902	33 245	1 561 808	1 367 875	2 096 881
Pará.....	9 915	12 851	10 687	11 017	13 575	10 877	556 640	582 340	857 621
BRASIL.....	35 628	40 688	36 094	48 219	47 477	44 122	2 118 448	1 950 215	2 954 502
LARANJA (1)									
Rondônia.....	4	4	4	108	118	119	4 423	761	1 852
Acre.....	113	118	119	5 601	5 790	5 890	6 617	9 571	23 350
Amazonas.....	208	436	464	22 498	32 723	35 976	34 227	78 193	126 887
Roraima.....	2	0	12	10	10	700	29	30	3 500
Pará.....	637	657	742	57 932	61 931	70 594	83 836	155 163	304 545
Amapá.....	15	19	19	2 256	2 646	2 906	5 388	7 464	15 336
Maranhão.....	1 008	1 093	1 144	93 436	105 962	110 126	110 102	197 330	310 889
Piauí.....	409	448	499	35 360	38 265	44 374	59 376	107 129	179 214
Ceará.....	1 514	1 666	1 688	94 282	106 560	111 725	266 624	462 142	705 600
Rio Grande do Norte.....	203	208	241	8 670	9 309	9 469	24 431	41 637	71 328
Paraíba.....	769	796	791	95 938	95 701	96 585	203 007	311 148	505 160
Pernambuco.....	2 621	2 661	2 626	178 793	168 718	169 094	275 709	379 064	695 880
Alagoas.....	990	773	780	65 966	48 229	46 694	107 572	108 726	187 458
Sergipe.....	906	1 008	1 342	61 324	68 467	95 226	115 919	183 328	554 578
Bahia.....	3 111	2 736	2 816	203 080	209 538	213 879	487 001	754 646	1 280 339
Minas Gerais.....	18 087	18 802	19 800	1 303 720	1 380 661	1 443 614	1 484 330	1 484 330	2 816 506
Espirito Santo.....	3 670	3 758	3 298	148 191	163 065	175 432	101 970	154 988	266 987
Rio de Janeiro.....	13 175	13 323	13 678	1 119 115	1 079 136	1 151 138	1 383 740	2 122 861	4 598 692
Guanabara.....	5 120	6 765	7 618	384 000	507 360	761 830	345 600	608 832	2 133 124
São Paulo.....	40 397	44 047	53 429	2 788 381	2 943 525	3 751 244	2 150 665	3 515 791	6 364 382
Paraná.....	4 702	4 902	5 183	508 571	560 867	581 600	314 186	466 034	812 913
Santa Catarina.....	3 745	3 776	3 747	378 250	373 227	361 890	224 354	301 900	426 664
Rio Grande do Sul.....	14 114	14 431	15 020	965 127	1 002 858	989 472	650 713	982 507	1 374 478
Mato Grosso.....	999	1 076	1 133	144 314	131 420	137 097	101 181	121 302	195 580
Goias.....	2 228	2 320	2 536	143 638	158 432	165 359	140 843	235 979	365 584
Distrito Federal.....	3	—	8	371	—	300	668	—	1 800
BRASIL.....	118 750	125 823	138 737	8 808 842	9 254 518	10 532 360	8 108 970	12 790 852	24 322 606
MAMONA									
Pará.....	79	79	45	150	150	90	1 501	2 401	1 440
Maranhão.....	3 767	3 626	3 217	1 421	1 517	4 118	13 706	29 199	44 710
Piauí.....	3 522	2 636	2 846	1 657	1 111	1 239	20 486	24 798	36 061
Ceará.....	48 581	52 639	57 565	30 615	29 123	29 363	430 743	606 291	906 683
Rio Grande do Norte.....	1 191	1 304	1 324	876	1 112	1 088	14 937	25 045	32 971
Paraíba.....	3 096	3 048	2 858	2 271	2 065	2 156	36 104	50 388	73 019
Pernambuco.....	63 950	70 674	68 463	26 800	44 005	38 680	472 275	1 369 707	1 627 415
Alagoas.....	2 222	1 939	1 896	1 593	1 591	1 489	27 799	43 139	61 954
Sergipe.....	84	84	66	7	8	8	89	89	80
Bahia.....	91 253	76 298	88 098	75 939	70 166	85 892	1 053 304	1 890 193	3 222 654
Minas Gerais.....	13 391	12 008	11 154	11 643	8 393	8 184	146 219	122 420	176 417
Espirito Santo.....	499	559	588	352	392	409	3 364	9 208	11 760
Rio de Janeiro.....	104	92	77	135	96	65	742	818	799
São Paulo.....	42 071	46 459	53 292	41 212	49 211	50 862	749 688	1 399 812	2 175 625
Paraná.....	8 017	11 059	14 266	11 268	13 685	17 143	170 132	354 838	608 655
Rio Grande do Sul.....	193	130	122	255	165	151	2 417	2 152	2 751
Mato Grosso.....	619	961	729	1 206	1 881	1 325	11 005	18 914	19 445
Goias.....	766	585	581	401	290	298	3 859	4 275	7 759
BRASIL.....	283 405	284 180	307 187	207 801	224 961	239 860	3 158 370	5 933 646	9 010 198

II — AGRICULTURA

Principais culturas

4. ÁREA CULTIVADA, QUANTIDADE PRODUZIDA E VALOR DA PRODUÇÃO DOS PRINCIPAIS PRODUTOS, POR UNIDADES DA FEDERAÇÃO — 1961/63

UNIDADES DA FEDERAÇÃO	ÁREA CULTIVADA (ha)			PRODUÇÃO ESTIMADA					
	1961	1962	1963	Quantidade (t)			Valor (Cr\$ 1 000)		
				1961	1962	1963	1961	1962	1963
MANDIOCA									
Rondônia.....	433	487	491	8 045	8 905	8 964	5 725	9 008	15 129
Acre.....	4 040	4 097	3 844	74 934	86 321	79 589	266 275	429 343	541 019
Amazonas.....	5 017	8 823	7 529	99 167	226 815	169 640	184 033	474 263	570 048
Roraima.....	—	—	483	—	—	12 075	—	—	237 975
Pará.....	47 044	§ 54 692	72 529	546 441	667 802	966 243	681 562	1 562 537	3 007 596
Amapá.....	4 005	3 422	3 102	38 854	34 087	30 557	188 326	258 225	429 150
Maranhão.....	95 691	98 223	107 581	891 777	1 084 297	1 200 721	923 817	1 647 848	3 106 578
Piauí.....	42 140	49 903	56 029	439 498	510 455	701 637	498 861	1 030 169	1 842 864
Ceará.....	53 854	60 370	65 161	910 406	939 647	1 059 401	1 132 842	3 524 984	4 744 977
Rio Grande do Norte.....	38 366	39 872	38 406	217 207	235 240	215 574	566 486	1 424 008	1 686 749
Paraíba.....	51 205	56 557	58 691	562 388	632 962	625 166	1 836 519	3 635 831	5 573 874
Pernambuco.....	128 763	145 393	152 757	1 193 118	1 601 955	1 623 245	4 702 814	11 274 029	10 575 058
Alagoas.....	43 498	47 298	51 231	463 467	490 837	523 739	1 447 403	2 814 489	3 532 540
Sergipe.....	42 356	41 259	49 741	676 097	693 036	854 663	1 433 650	5 873 071	7 386 081
Bahia.....	174 546	157 019	173 391	2 355 751	2 082 145	2 318 597	4 159 846	7 428 222	10 358 794
Minas Gerais.....	102 292	105 033	107 005	1 636 406	1 705 027	1 690 366	2 510 942	4 991 088	7 609 586
Espirito Santo.....	25 781	30 503	40 312	427 990	436 100	538 400	738 666	1 423 424	2 545 588
Rio de Janeiro.....	36 428	34 102	37 834	422 521	426 234	423 094	982 399	1 636 146	3 461 385
Guanabara.....	320	1 340	1 300	3 740	15 520	15 120	20 570	124 160	257 040
São Paulo.....	70 297	84 324	107 573	1 310 010	1 477 329	2 104 347	2 954 622	7 480 598	12 470 773
Paraná.....	30 076	38 416	48 626	447 175	651 382	845 181	1 093 255	2 465 396	4 802 742
Santa Catarina.....	113 726	121 235	124 113	1 837 789	1 866 014	2 017 472	2 702 235	7 020 200	9 261 635
Rio Grande do Sul.....	194 139	211 340	221 349	2 228 032	2 522 524	2 658 072	5 980 170	10 128 755	14 254 207
Mato Grosso.....	28 105	30 622	29 885	465 848	583 098	562 016	1 620 424	4 578 838	5 496 883
Goias.....	49 189	51 836	58 802	801 447	864 790	1 004 225	1 043 151	1 638 977	3 113 407
Distrito Federal.....	20	40	45	300	400	900	2 100	4 000	18 000
BRASIL.....	1 381 331	§ 1 476 206	1 617 810	18 058 378	19 843 422	22 248 644	37 677 233	82 857 609	117 178 318
MILHO									
Rondônia.....	2 116	2 367	2 295	1 883	2 105	2 232	35 070	63 643	86 085
Acre.....	3 340	3 395	4 087	5 314	5 462	6 664	53 382	66 868	131 719
Amazonas.....	1 094	1 209	1 283	1 635	1 766	1 799	23 866	35 663	50 567
Roraima.....	610	610	918	420	316	634	5 040	5 780	28 125
Pará.....	36 518	37 467	51 080	24 127	25 943	35 126	243 355	571 279	934 659
Amapá.....	990	695	700	758	547	574	15 156	21 665	27 466
Maranhão.....	201 288	234 906	259 418	166 707	209 337	228 965	960 092	2 417 976	3 542 058
Piauí.....	66 006	89 426	107 790	64 645	74 092	104 313	446 501	1 099 490	1 879 573
Ceará.....	300 763	317 357	349 959	265 995	293 735	326 408	2 157 962	5 338 009	7 223 619
Rio Grande do Norte.....	98 180	102 483	122 555	53 236	55 564	67 946	581 429	1 286 827	2 023 315
Paraíba.....	173 670	178 229	186 559	131 322	126 446	145 798	1 487 971	3 478 689	4 405 974
Pernambuco.....	212 621	219 536	259 636	170 610	153 595	187 718	1 741 527	3 850 683	5 098 211
Alagoas.....	113 379	109 622	108 135	84 606	73 123	55 407	931 440	1 829 984	1 414 238
Sergipe.....	35 014	38 358	38 710	23 497	28 391	23 720	275 766	676 082	632 574
Bahia.....	155 183	165 268	197 077	105 905	131 496	132 966	1 099 427	3 041 283	3 689 436
Minas Gerais.....	1 344 856	1 381 397	1 390 415	1 846 107	1 868 357	1 831 697	13 297 408	27 148 630	32 965 576
Espirito Santo.....	169 321	171 881	164 412	150 175	155 156	138 490	1 006 373	2 126 360	2 246 856
Rio de Janeiro.....	153 174	141 300	156 782	136 685	121 222	128 094	1 181 110	2 120 888	2 774 303
Guanabara.....	270	—	122	324	—	177	2 700	—	4 425
São Paulo.....	1 013 417	1 116 940	1 265 734	1 574 651	1 721 937	1 960 917	11 878 514	26 407 961	30 888 069
Paraná.....	874 894	950 068	1 045 094	1 339 958	1 477 855	1 682 948	8 775 876	17 766 660	23 152 648
Santa Catarina.....	322 608	§ 346 805	374 253	615 218	§ 623 822	670 275	4 356 239	§ 8 412 538	11 019 604
Rio Grande do Sul.....	1 281 604	1 361 531	1 403 151	1 765 006	1 870 590	1 947 839	14 734 796	26 714 224	32 661 647
Mato Grosso.....	85 667	114 056	134 401	110 767	162 327	220 446	769 411	1 694 570	3 317 320
Goias.....	238 307	262 298	289 055	395 426	402 877	516 139	2 710 140	5 536 986	10 032 797
Distrito Federal.....	760	680	650	1 260	1 224	975	7 560	12 240	19 500
BRASIL.....	6 885 740	§ 7 347 881	7 920 365	9 036 237	§ 9 587 285	10 418 267	68 778 111	§141 724 978	180 250 364
SISAL OU AGAVE									
Pará.....	115	48	39	16	20	—	320	408	620
Piauí.....	—	9	9	—	27	27	—	2 192	2 758
Ceará.....	276	276	350	332	295	302	8 048	14 851	25 283
Rio Grande do Norte.....	20 800	21 792	24 025	21 509	22 804	26 757	511 416	1 302 861	2 364 237
Paraíba.....	58 958	63 828	78 516	69 079	76 109	91 776	2 012 762	5 587 420	10 598 084
Pernambuco.....	17 238	18 372	19 151	18 514	19 164	21 189	464 358	1 430 111	2 072 175
Alagoas.....	327	328	189	493	531	298	7 980	51 133	41 421
Sergipe.....	225	220	221	98	91	88	1 774	3 198	4 956
Bahia.....	52 598	55 115	63 200	60 180	55 014	58 710	1 543 798	3 245 258	7 251 327
São Paulo.....	252	252	287	242	200	130	10 147	22 000	16 295
BRASIL.....	150 789	160 240	185 967	170 443	174 255	199 299	4 560 603	11 659 432	22 377 156
SOJA									
Bahia.....	418	416	420	608	725	612	6 578	21 870	22 720
Minas Gerais.....	297	271	642	160	131	230	3 468	6 613	10 221
São Paulo.....	3 895	4 033	3 504	4 677	4 625	4 072	72 934	121 602	141 116
Paraná.....	6 400	10 531	13 305	8 963	13 934	17 937	79 136	186 315	385 851

II — AGRICULTURA

Principais culturas

4. ÁREA CULTIVADA, QUANTIDADE PRODUZIDA E VALOR DA PRODUÇÃO DOS PRINCIPAIS PRODUTOS, POR UNIDADES DA FEDERAÇÃO — 1961/63

UNIDADES DA FEDERAÇÃO	ÁREA CULTIVADA (ha)			PRODUÇÃO ESTIMADA					
	1961	1962	1963	Quantidade (t)			Valor (Cr\$ 1 000)		
				1961	1962	1963	1961	1962	1963
SOJA (conclusão)									
Santa Catarina.....	2 365	2 468	2 805	3 970	4 129	4 339	38 648	68 388	109 876
Rio Grande do Sul.....	227 155	294 892	318 298	252 556	320 755	294 828	3 297 291	5 264 842	9 713 534
Mato Grosso.....	389	1 029	822	554	876	897	11 003	20 085	24 923
BRASIL.....	240 919	313 640	339 796	271 488	345 175	322 915	3 509 058	5 689 715	10 408 241
TOMATE									
Rondônia.....	17	19	19	25	25	26	2 250	2 500	5 100
Acre.....	32	35	34	109	138	135	4 807	9 660	14 170
Amazonas.....	120	101	104	121	106	106	2 916	4 617	9 330
Roraima.....	0	0	—	3	2	—	270	202	—
Pará.....	1 143	795	746	504	367	387	19 721	19 403	37 160
Amapá.....	7	3	1	140	45	12	6 600	3 915	2 160
Maranhão.....	193	232	283	386	443	502	13 146	21 403	39 604
Piauí.....	38	70	81	48	97	118	1 196	4 900	11 223
Ceará.....	292	362	398	666	945	1 141	15 687	37 916	68 615
Rio Grande do Norte.....	70	75	111	172	315	163	3 016	6 310	10 362
Pernambuco.....	8 904	11 041	10 204	82 744	96 952	89 244	611 242	1 266 706	1 858 163
Alagoas.....	17	18	15	37	20	33	555	1 200	1 980
Sergipe.....	922	982	1 377	921	976	1 369	31 847	48 566	94 138
Bahia.....	1 255	1 479	1 677	3 519	4 401	5 683	57 838	149 394	301 777
Minas Gerais.....	1 772	1 807	1 745	23 510	23 332	22 437	414 526	631 636	1 039 920
Espírito Santo.....	225	208	220	2 048	1 396	1 235	35 663	36 196	35 323
Rio de Janeiro.....	3 249	3 786	3 950	54 880	96 224	96 751	967 094	2 382 723	3 707 535
Guanabara.....	20	44	40	300	660	1 200	9 000	33 000	72 000
São Paulo.....	8 314	10 311	11 749	200 494	238 320	250 466	3 434 050	5 790 685	8 721 331
Paraná.....	1 314	1 665	1 672	9 041	10 830	10 914	146 799	331 215	426 957
Santa Catarina.....	694	824	795	3 474	3 610	4 104	49 745	87 015	143 112
Rio Grande do Sul.....	401	568	660	3 904	4 869	6 238	66 257	141 614	334 019
Mato Grosso.....	89	100	103	396	529	466	10 108	20 061	24 612
Goiás.....	114	95	101	2 108	2 013	1 821	51 173	69 508	98 139
Distrito Federal.....	50	60	39	1 149	1 200	790	22 980	42 000	39 500
BRASIL.....	29 327	34 737	36 197	390 992	488 364	486 088	5 992 056	11 163 854	17 159 245
TRIGO									
Bahia.....	8	70	70	4	60	20	108	2 998	1 610
Minas Gerais.....	99	52	—	68	11	—	1 318	341	—
Espírito Santo.....	109	100	90	87	75	66	2 180	2 250	2 997
São Paulo.....	8 246	8 256	4 571	6 103	6 946	1 032	155 552	281 880	64 793
Paraná.....	79 724	85 000	83 994	60 841	70 934	55 564	1 342 628	2 787 721	3 613 710
Santa Catarina.....	100 445	104 097	102 874	79 165	105 098	70 903	1 778 422	4 157 089	4 259 937
Rio Grande do Sul.....	832 176	544 533	600 251	397 664	520 695	262 909	8 743 028	\$21 238 449	16 980 697
Mato Grosso.....	1 385	1 340	1 634	876	1 794	1 863	20 000	40 090	80 332
Goiás.....	42	10	10	50	6	6	840	224	280
BRASIL.....	1 022 234	743 458	793 494	544 858	705 619	392 363	12 044 076	\$28 511 042	24 984 356
UVA									
Pará.....	—	6	2	—	1	2	—	200	131
Ceará.....	5	5	5	11	11	12	999	1 368	2 400
Rio Grande do Norte.....	0	0	0	1	1	1	117	240	390
Pernambuco.....	4	4	5	18	21	24	993	2 059	2 600
Alagoas.....	38	39	42	81	93	94	5 076	8 350	14 371
Bahia.....	7	5	1	18	4	1	3 111	1 101	4 480
Minas Gerais.....	1 495	1 535	1 533	14 416	12 999	12 676	196 302	280 740	839 404
Espírito Santo.....	73	74	74	403	445	433	12 363	18 006	30 101
Rio de Janeiro.....	70	68	66	237	239	244	8 598	11 246	23 020
São Paulo.....	14 537	14 911	16 199	88 158	68 154	97 541	1 747 874	2 955 053	5 542 908
Paraná.....	2 803	2 891	2 970	21 048	22 540	22 692	302 157	528 544	963 890
Santa Catarina.....	4 956	5 237	5 544	42 689	37 015	44 195	374 351	562 749	1 226 586
Rio Grande do Sul.....	40 869	44 755	44 101	283 767	258 973	328 800	1 751 318	3 174 752	9 040 010
Mato Grosso.....	1	1	1	10	14	14	474	703	992
Goiás.....	5	7	7	36	42	22	2 371	4 536	3 385
BRASIL.....	64 876	69 550	70 563	450 942	400 600	508 802	4 408 844	7 553 131	17 695 456

FONTE — Serviço de Estatística da Produção.

NOTAS — I. Consideradas apenas as áreas ocupadas com pés em produção para os seguintes produtos: sisal ou agave, banana, cacau, café em côco, côco-da-baía, laranja e uva.

(1) 1 000 frutos. — (2) 1 000 cachos.

III — PECUÁRIA

1. RESULTADOS PRELIMINARES DO CENSO AGRÍCOLA — 1º-IX-1960

Bovinos recenseados, por Unidades da Federação

UNIDADES DA FEDERAÇÃO	BOVINOS		UNIDADES DA FEDERAÇÃO	BOVINOS	
	1950	1960		1950	1960
Rondônia.....	2 130	3 384	Bahia.....	4 035 140	4 570 056
Acre.....	26 798	32 871	Minas Gerais.....	10 483 492	11 880 493
Amazonas.....	87 594	139 042	Serra dos Aimorés.....	41 776	195 883
Roraima.....	140 773	165 972	Espírito Santo.....	493 666	648 142
Pará.....	742 832	841 601	Rio de Janeiro.....	876 395	1 073 802
Amapá.....	31 233	45 670	Guanabara.....	11 367	17 304
Maranhão.....	958 911	1 360 730	São Paulo.....	5 879 860	7 155 142
Piauí.....	1 038 786	1 126 410	Paraná.....	806 150	1 630 327
Ceará.....	1 186 325	1 343 316	Santa Catarina.....	1 003 750	1 195 526
Rio Grande do Norte.....	479 911	491 298	Rio Grande do Sul.....	9 211 489	8 682 985
Paraíba.....	700 516	760 192	Mato Grosso.....	3 510 883	5 631 423
Pernambuco.....	893 800	939 770	Goiás.....	3 530 252	4 848 287
Alagoas.....	302 376	402 322	Distrito Federal.....	...	16 340
Sergipe.....	415 003	494 305	BRASIL.....	46 891 208	55 692 653

FONTE — Serviço Nacional de Recenseamento.

2. EFETIVO E VALOR DOS REBANHOS, POR UNIDADES DA FEDERAÇÃO — 1963

UNIDADES DA FEDERAÇÃO	REBANHOS EM 31-XII						
	Bovinos	Equinos	Asininos	Muare	Suínos	Ovinos	Caprinos
NÚMERO (1 000 cabeças)							
Rondônia.....	4	1	0	2	19	3	2
Acre.....	53	4	0	12	80	23	2
Amazonas.....	233	18	1	6	478	47	43
Roraima.....	191	16	0	0	18	10	2
Pará.....	1 024	96	4	13	908	63	73
Amapá.....	54	4	0	0	23	2	2
Maranhão.....	1 718	304	185	156	2 709	274	681
Piauí.....	1 567	251	342	146	1 478	1 038	1 710
Ceará.....	1 784	352	432	235	1 241	1 379	1 565
Rio Grande do Norte.....	669	87	142	71	589	639	563
Paraíba.....	1 157	179	189	189	962	835	968
Pernambuco.....	1 272	300	226	231	957	771	1 553
Alagoas.....	722	123	49	95	581	348	328
Sergipe.....	604	78	25	49	255	227	152
Bahia.....	5 908	745	721	731	4 218	2 344	2 949
Minas Gerais.....	16 769	1 523	77	799	9 715	393	481
Espírito Santo.....	876	144	1	157	1 165	25	107
Rio de Janeiro.....	1 562	170	4	113	785	38	157
Guanabara.....	18	4	0	3	21	1	1
São Paulo.....	11 090	893	10	703	5 132	124	475
Paraná.....	2 331	644	21	313	6 799	292	609
Santa Catarina.....	1 639	405	4	75	4 659	224	173
Rio Grande do Sul.....	10 344	1 261	22	145	6 448	11 507	221
Mato Grosso.....	11 146	584	12	83	2 216	321	111
Goiás.....	7 104	715	85	261	4 528	105	192
Distrito Federal.....	16	2	0	0	6	0	0
BRASIL.....	79 855	8 903	2 552	4 586	55 990	21 033	13 210
VALOR (Cr\$ 1 000)							
Rondônia.....	196 750	77 000	5 920	118 430	509 560	19 864	12 130
Acre.....	2 981 250	265 750	9 800	1 142 475	876 600	81 756	4 155
Amazonas.....	8 256 725	509 244	35 808	235 437	3 407 340	123 401	104 389
Roraima.....	4 763 175	619 040	11 140	29 040	175 900	51 095	10 500
Pará.....	32 997 774	2 144 823	142 983	297 340	5 573 415	126 315	133 988
Amapá.....	2 685 900	192 500	1 400	18 000	112 300	4 995	4 795
Maranhão.....	36 078 615	4 688 044	1 487 000	4 318 589	16 075 980	4 497 201	1 142 368
Piauí.....	25 968 384	3 426 627	2 121 352	3 694 150	6 903 231	1 872 164	2 911 966
Ceará.....	42 417 810	5 113 723	2 659 958	4 636 786	5 602 631	3 050 075	2 926 224
Rio Grande do Norte.....	26 105 165	1 872 028	786 727	1 629 497	4 527 359	2 051 581	1 853 836
Paraíba.....	50 311 530	3 560 955	1 371 039	4 245 401	7 465 610	3 379 881	3 548 918
Pernambuco.....	50 565 691	5 676 288	1 328 135	6 051 330	9 822 241	3 097 420	5 396 063
Alagoas.....	27 427 961	2 098 771	340 866	1 525 486	5 669 534	1 352 785	1 214 846
Sergipe.....	25 576 895	1 165 446	138 828	1 259 373	2 668 882	931 345	461 770
Bahia.....	194 648 895	11 626 090	4 067 283	16 508 800	41 514 988	7 993 360	8 325 019
Minas Gerais.....	508 422 525	20 212 549	672 102	16 874 957	93 784 063	829 244	871 417
Espírito Santo.....	25 875 260	1 922 250	18 657	2 505 960	12 244 400	53 421	166 690
Rio de Janeiro.....	63 993 500	2 762 775	52 151	2 425 842	8 902 419	116 828	309 836
Guanabara.....	1 408 595	107 400	425	125 800	126 000	2 880	3 811
São Paulo.....	374 812 103	18 324 093	316 893	22 876 223	51 359 529	477 260	1 380 491
Paraná.....	82 543 601	14 760 207	732 123	10 496 813	78 161 990	1 002 935	1 551 719
Santa Catarina.....	54 408 535	8 819 067	78 070	1 701 430	46 666 780	956 477	336 196
Rio Grande do Sul.....	253 878 857	14 934 826	223 005	2 020 088	70 996 942	47 116 790	505 062
Mato Grosso.....	211 709 880	8 544 500	240 035	2 194 606	20 954 355	741 216	215 392
Goiás.....	170 146 921	8 996 279	898 279	6 024 672	30 975 573	192 180	307 701
Distrito Federal.....	450 000	44 000	3 300	4 800	36 000	1 050	1 820
BRASIL.....	2 378 662 297	142 464 075	17 743 279	112 961 305	525 203 622	76 123 589	33 700 602

FONTE — Serviço de Estatística da Produção

NOTA — A tabela exclui o efetivo e o valor dos búfalos, cujo rebanho alcançou, em 1963, 63 milhares de cabeças, no valor de 3 196 917 milhares de cruzeiros.

III — PECUÁRIA

3. PRODUÇÃO DE LEITE, POR UNIDADES DA FEDERAÇÃO — 1961/63

UNIDADES DA FEDERAÇÃO	PRODUÇÃO					
	Quantidade (1 000 l)			Valor (Cr\$ 1 000)		
	1961	1962	1963	1961	1962	1963
Rondônia.....	205	183	211	13 024	13 991	31 620
Acre.....	3 722	3 880	3 420	110 650	182 810	298 000
Amazonas.....	3 746	3 525	4 742	74 924	108 389	237 869
Roraima.....	167	167	200	6 687	6 687	24 000
Pará.....	7 485	7 594	8 344	138 595	201 702	497 239
Amapá.....	576	539	616	17 943	25 730	43 710
Maranhão.....	10 833	12 522	13 949	238 841	443 359	897 840
Piauí.....	13 891	14 790	17 419	277 562	492 321	986 123
Ceará.....	74 044	79 965	88 098	1 208 194	2 271 915	4 189 182
Rio Grande do Norte.....	48 420	49 997	51 457	785 406	1 302 031	2 402 569
Paraíba.....	55 152	65 940	69 543	1 118 068	2 024 332	3 898 085
Pernambuco.....	90 956	92 716	99 780	1 435 954	2 399 914	4 761 863
Alagoas.....	38 745	36 286	37 540	602 644	904 538	1 623 104
Sergipe.....	26 275	26 953	24 273	423 318	725 945	1 076 918
Bahia.....	183 856	176 700	185 446	2 923 862	3 792 812	6 354 513
Minas Gerais.....	1 680 186	1 810 929	1 806 771	24 386 287	40 386 565	67 003 111
Espírito Santo.....	68 100	72 446	75 524	955 211	1 551 856	2 694 540
Rio de Janeiro.....	306 022	289 056	287 023	4 944 217	7 414 177	11 972 388
Guanabara.....	6 853	5 999	7 100	130 207	137 977	241 400
São Paulo.....	1 245 439	1 306 904	1 275 650	19 118 443	30 880 216	49 417 931
Paraná.....	205 964	213 348	229 009	4 098 197	6 357 623	11 044 484
Santa Catarina.....	215 425	211 979	225 125	3 002 221	4 240 605	7 392 684
Rio Grande do Sul.....	388 187	396 206	438 353	5 828 169	8 598 625	16 502 570
Mato Grosso.....	56 101	62 002	62 446	959 681	1 504 104	2 544 586
Goiás.....	335 964	350 917	367 636	4 160 091	6 597 528	11 900 502
Distrito Federal.....	3 890	3 890	3 712	46 680	46 680	118 784
BRASIL.....	5 070 204	5 295 433	5 363 387	77 005 166	122 612 432	208 155 615

FONTE — Serviço de Estatística da Produção.

NOTA — Os dados registrados abrangem não só o leite comum consumido «in natura», mas também o industrializado.

4. PRODUÇÃO DE LÃ, POR UNIDADES DA FEDERAÇÃO — 1961/63

UNIDADES DA FEDERAÇÃO	PRODUÇÃO					
	Quantidade (t)			Valor (Cr\$ 1 000)		
	1961	1962	1963	1961	1962	1963
Sergipe.....	1	2	1	40	72	95
Bahia.....	28	19	75	1 694	1 107	11 074
Minas Gerais.....	62	64	61	12 337	21 581	34 896
Rio de Janeiro.....	0	—	—	21	—	—
São Paulo.....	26	22	17	4 339	4 617	4 803
Paraná.....	235	269	325	30 086	68 091	166 788
Santa Catarina.....	206	218	221	33 300	62 303	82 798
Rio Grande do Sul.....	23 932	24 569	25 735	6 334 134	21 935 700	34 470 370
Mato Grosso.....	71	77	72	6 201	12 591	24 828
Goiás.....	9	7	8	1 889	1 613	2 293
BRASIL.....	24 570	25 247	26 515	6 424 041	22 107 765	34 797 945

FONTE — Serviço de Estatística da Produção.

IV — AVICULTURA

1. EFETIVO E VALOR DAS AVES, POR UNIDADES DA FEDERAÇÃO — 1963

UNIDADES DA FEDERAÇÃO	AVES EM 31-XII							
	Número (1 000 cabeças)				Valor (Cr\$ 1 000)			
	Patos, marrecos e gansos	Galináceos			Patos, marrecos e gansos	Galináceos		
Perus		Galinhas	Galos, frangos e frangas	Perus		Galinhas	Galos, frangos e frangas	
Rondônia.....	9	1	70	74	13 840	5 284	95 990	88 800
Acre.....	49	2	219	267	51 440	3 060	183 120	198 500
Amazonas.....	221	23	845	485	140 721	51 580	447 355	210 471
Roraima.....	9	4	28	29	12 713	14 519	28 154	23 550
Pará.....	425	100	1 280	894	386 470	207 661	926 445	504 166
Amapá.....	17	1	40	59	16 400	2 720	39 200	51 900
Maranhão.....	434	117	3 863	2 472	181 851	174 997	1 778 042	910 291
Piauí.....	106	75	2 415	1 628	30 516	85 748	789 972	532 526
Ceará.....	324	242	2 785	1 923	104 356	247 564	1 045 709	561 518
Rio Grande do Norte.....	53	95	800	581	23 957	129 358	422 533	238 843
Paraíba.....	210	254	1 707	1 104	92 583	476 818	1 055 695	571 194
Pernambuco.....	179	291	2 587	2 008	107 735	576 255	1 847 066	1 073 669
Alagoas.....	222	341	1 532	1 394	108 584	569 946	1 035 684	820 094
Sergipe.....	48	85	993	654	41 145	177 006	736 280	396 177
Bahia.....	385	528	5 620	3 910	262 623	1 043 838	3 076 393	2 024 005
Minas Gerais.....	812	332	22 303	15 980	324 609	421 201	9 708 754	5 961 336
Espírito Santo.....	276	121	2 867	2 126	89 067	147 195	1 166 409	715 996
Rio de Janeiro.....	314	80	6 010	3 890	182 112	255 998	3 525 762	1 728 796
Guanabara.....	14	2	337	416	14 910	9 630	431 234	305 948
São Paulo.....	584	191	25 505	14 888	267 002	439 965	13 205 277	7 196 201
Paraná.....	585	78	13 675	9 388	280 836	179 783	5 585 611	3 725 807
Santa Catarina.....	966	81	6 072	3 883	435 879	165 280	2 566 449	1 368 362
Rio Grande do Sul.....	485	136	10 225	7 448	221 121	222 841	4 245 726	2 660 045
Mato Grosso.....	105	121	5 164	3 105	65 425	193 278	2 229 901	1 111 438
Goiás.....	218	121	7 381	5 197	79 125	99 318	2 360 199	1 602 299
Distrito Federal.....	1	1	35	60	960	3 450	21 000	30 000
BRASIL.....	7 051	3 423	124 358	83 863	3 535 980	5 904 293	58 553 960	34 611 932

FONTE — Serviço de Estatística da Produção.

2. PRODUÇÃO DE OVOS DE GALINHA, POR UNIDADES DA FEDERAÇÃO — 1961/63

UNIDADES DA FEDERAÇÃO	PRODUÇÃO					
	Quantidade (1 000 dúzias)			Valor (Cr\$ 1 000)		
	1961	1962	1963	1961	1962	1963
Rondônia.....	278	299	323	55 778	84 580	163 980
Acre.....	862	1 011	985	123 200	196 550	286 474
Amazonas.....	2 423	2 706	2 976	268 875	418 079	731 686
Roraima.....	44	44	115	7 440	7 440	56 185
Pará.....	3 897	4 104	4 591	404 958	599 940	1 067 064
Amapá.....	182	179	185	26 580	35 060	63 300
Maranhão.....	12 615	14 143	14 535	804 804	1 523 249	2 608 226
Piauí.....	7 668	8 381	9 172	289 932	606 467	951 237
Ceará.....	9 890	10 479	11 172	400 364	823 696	1 333 132
Rio Grande do Norte.....	2 440	2 715	3 153	113 743	265 893	471 715
Paraíba.....	5 275	6 306	6 848	309 945	691 385	1 104 296
Pernambuco.....	10 074	10 234	11 714	631 915	1 177 654	2 181 527
Alagoas.....	5 249	5 556	6 075	371 442	671 957	1 204 113
Sergipe.....	2 755	3 015	3 495	186 452	353 208	622 059
Bahia.....	18 504	20 085	20 781	1 212 227	2 129 294	3 586 270
Minas Gerais.....	83 787	91 281	96 248	4 122 734	7 000 120	12 286 007
Espírito Santo.....	10 032	12 655	9 865	463 783	822 294	1 139 868
Rio de Janeiro.....	32 590	36 230	40 771	2 166 607	3 009 809	5 538 879
Guanabara.....	5 540	3 000	3 153	498 600	390 000	630 693
São Paulo.....	167 017	172 170	178 087	10 120 809	15 621 109	27 962 665
Paraná.....	50 415	51 899	57 546	3 027 364	4 798 655	7 757 911
Santa Catarina.....	22 960	23 402	25 187	949 714	1 499 653	2 484 039
Rio Grande do Sul.....	44 601	45 530	48 181	1 991 499	3 171 322	5 196 188
Mato Grosso.....	16 948	17 559	19 375	1 080 189	1 621 653	2 943 632
Goiás.....	27 776	29 529	32 995	1 182 741	2 030 006	3 849 599
Distrito Federal.....	85	85	408	7 612	7 612	73 499
BRASIL.....	543 907	572 597	607 936	30 819 307	49 556 695	86 294 244

FONTE — Serviço de Estatística da Produção.

V — APICULTURA — 1961/63

1. PRODUÇÃO DE MEL DE ABELHA, POR UNIDADES DA FEDERAÇÃO

UNIDADES DA FEDERAÇÃO	PRODUÇÃO						UNIDADES DA FEDERAÇÃO	PRODUÇÃO					
	Quantidade (t)			Valor (Cr\$ 1 000)				Quantidade (t)			Valor (Cr\$ 1 000)		
	1961	1962	1963	1961	1962	1963		1961	1962	1963	1961	1962	1963
Rondônia.....	6	6	6	406	415	857	Bahia.....	276	271	293	21 743	35 291	68 757
Acre.....	6	6	6	448	500	811	Minas Gerais.....	540	472	486	47 825	57 300	97 043
Amazonas.....	6	8	8	332	453	640	Espírito Santo.....	58	55	76	4 134	5 223	12 770
Pará.....	22	23	25	1 503	2 492	5 498	Rio de Janeiro.....	126	130	166	8 512	12 581	44 325
Amapá.....	4	4	4	310	390	780	Guanabara.....	11	10	—	1 365	2 940	—
Maranhão.....	83	89	92	3 733	6 421	11 756	São Paulo.....	1 156	920	809	68 221	108 365	169 235
Piauí.....	20	23	26	855	1 600	3 103	Paraná.....	1 459	1 441	1 302	52 671	87 621	142 710
Ceará.....	79	112	121	6 740	14 778	23 799	Santa Catarina.....	1 715	1 716	1 684	51 799	90 713	146 560
Rio Grande do Norte	18	21	27	2 668	4 252	8 411	Rio Grande do Sul.	1 732	1 794	1 903	81 188	138 586	235 433
Paraíba.....	60	60	67	5 760	7 824	13 156	Mato Grosso.....	41	48	60	3 803	6 530	18 522
Pernambuco.....	162	156	163	16 428	21 987	41 754	Goiás.....	49	50	56	4 076	6 403	13 872
Alagoas.....	69	74	71	6 042	9 556	15 611	BRASIL.....	7 749	7 540	7 500	395 149	630 122	1 087 947
Sergipe.....	51	51	49	4 587	7 901	12 544							

FONTE — Serviço de Estatística da Produção.

2. PRODUÇÃO DE CÊRA DE ABELHA, POR UNIDADES DA FEDERAÇÃO

UNIDADES DA FEDERAÇÃO	PRODUÇÃO						UNIDADES DA FEDERAÇÃO	PRODUÇÃO					
	Quantidade (t)			Valor (Cr\$ 1 000)				Quantidade (t)			Valor (Cr\$ 1 000)		
	1961	1962	1963	1961	1962	1963		1961	1962	1963	1961	1962	1963
Rondônia.....	1	1	1	78	73	160	Bahia.....	67	68	74	4 527	7 151	13 522
Acre.....	1	0	0	19	26	45	Minas Gerais.....	100	99	101	11 277	17 165	30 688
Pará.....	5	4	4	102	194	199	Espírito Santo.....	6	6	6	414	527	1 086
Maranhão.....	20	22	25	495	893	1 615	Rio de Janeiro.....	54	49	40	7 559	7 899	10 516
Piauí.....	6	7	9	217	426	941	São Paulo.....	77	74	63	9 133	14 210	20 735
Ceará.....	24	26	25	1 831	3 287	4 881	Paraná.....	281	296	278	43 001	74 230	99 765
Rio Grande do Norte	3	4	6	514	901	1 851	Santa Catarina.....	269	266	264	30 747	52 333	82 220
Paraíba.....	6	5	5	449	583	882	Rio Grande do Sul.	222	233	242	26 979	44 126	70 742
Pernambuco.....	22	21	25	2 025	2 832	5 364	Mato Grosso.....	2	3	4	127	450	939
Alagoas.....	8	9	9	665	1 282	2 016	Goiás.....	11	13	16	1 010	1 559	4 254
Sergipe.....	5	5	5	477	792	1 491	BRASIL.....	1 190	1 211	1 202	141 646	230 939	353 912

FONTE — Serviço de Estatística da Produção.

VI — SERICICULTURA — 1961/63

PRODUÇÃO DE CASULOS DE SEDA, POR UNIDADES DA FEDERAÇÃO

UNIDADES DA FEDERAÇÃO	PRODUÇÃO					
	Quantidade (t)			Valor (Cr\$ 1 000)		
	1961	1962	1963	1961	1962	1963
Minas Gerais.....	2	1	1	631	96	109
Espírito Santo.....	3	2	1	360	344	242
Rio de Janeiro.....	1	1	1	160	250	400
São Paulo.....	1 593	1 436	1 554	321 092	392 538	633 876
Rio Grande do Sul.....	4	4	4	1 600	1 750	3 200
BRASIL.....	1 603	1 444	1 561	323 843	394 978	637 827

FONTE — Serviço de Estatística da Produção.

INDÚSTRIA

I — RESULTADOS DO CENSO INDUSTRIAL — 1960

1. CONFRONTO DOS RESULTADOS DOS CENSOS DE 1950 E 1960,
SEGUNDO OS PRINCIPAIS ASPECTOS

a) Classes e gêneros de indústria

ESPECIFICAÇÃO	CENSO DE 1950 (continua)					
	Estabelecimentos em 1.º-1-1950	Ano de 1949				
		Média mensal dos operários ocupados	Salários pagos a operários	Despesas de consumo	Valor da produção	Valor da transformação industrial
TOTAIS	83 703	1 177 644	11 268 898	59 099 836	108 390 946	48 644 472
Indústrias extrativas de produtos minerais.....	1 539	32 708	288 613	64 184	927 409	863 225
Indústrias de transformação.....	82 164	1 144 936	10 980 285	59 035 652	107 463 537	47 781 247
Minerais não metálicos.....	12 750	111 269	913 894	1 392 395	4 805 751	3 410 777
Metalúrgica.....	2 221	90 203	1 197 339	3 631 078	8 136 982	4 468 989
Mecânica.....	762	21 798	324 548	686 814	1 718 547	1 018 363
Material elétrico e de comunicações.....	341	13 038	183 512	714 073	1 501 530	763 128
Material de transporte.....	539	15 121	262 861	1 311 211	2 476 863	1 061 856
Madeira.....	7 562	56 044	494 197	1 622 233	3 634 218	2 008 655
Mobiliário.....	2 832	31 672	388 109	743 631	1 780 504	1 029 671
Papel e papelão.....	441	22 305	224 168	1 058 251	2 132 270	1 072 449
Borracha.....	119	9 137	124 395	819 993	1 722 111	901 815
Couro e peles e produtos similares.....	2 099	17 309	154 578	1 000 974	1 629 925	626 963
Química.....	1 158	41 969	467 421	3 007 629	5 565 682	2 539 947
Produtos farmacêuticos e medicinais.....	547	12 489	128 601	741 209	2 077 438	1 335 787
Produtos de perfumaria; sabões e velas.....	959	8 755	82 240	1 108 271	1 859 222	750 515
Produtos de matérias plásticas.....	104	2 395	29 248	90 297	214 240	121 777
Têxtil.....	2 941	313 845	2 857 726	10 355 815	20 025 855	9 358 541
Vestuário; calçado e artefatos de tecidos.....	5 076	64 140	640 647	2 572 440	4 649 328	2 034 443
Produtos alimentares.....	32 872	211 948	1 380 740	24 529 536	34 313 679	9 780 459
Bebidas.....	4 420	32 762	269 835	1 256 689	3 397 097	2 140 319
Fumo.....	252	14 377	140 154	793 819	1 474 549	680 436
Editorial e gráfica.....	2 749	34 491	507 065	1 069 614	3 031 455	1 899 083
Diversas.....	1 370	19 869	209 007	529 680	1 316 291	777 274

ESPECIFICAÇÃO	CENSO DE 1960 (conclusão)					
	Estabelecimentos em 1.º-1-1960	Ano de 1959				
		Média mensal dos operários ocupados	Salários pagos a operários	Despesas de consumo	Valor da produção	Valor da transformação industrial
TOTAIS	110 339	1 509 713	102 617 670	633 522 220	1 186 933 228	548 659 034
Indústrias extrativas de produtos minerais.....	2 176	35 432	2 421 326	2 099 682	14 365 041	12 213 589
Indústrias de transformação.....	108 163	1 474 281	100 196 344	631 422 538	1 172 568 187	536 445 445
Minerais não metálicos.....	18 127	144 015	7 775 464	17 560 963	53 396 328	35 748 575
Metalúrgica.....	4 764	151 801	13 193 032	59 332 315	123 894 474	63 975 508
Mecânica.....	1 688	49 000	4 379 625	14 694 653	33 614 923	18 600 551
Material elétrico e de comunicações.....	972	44 364	3 881 403	24 053 740	45 249 874	20 963 901
Material de transporte.....	2 014	63 229	5 957 273	38 238 519	79 328 017	40 533 921
Madeira.....	11 191	74 702	4 050 624	13 713 684	31 207 238	17 472 107
Mobiliário.....	8 140	52 974	3 380 333	9 763 892	21 736 907	11 903 504
Papel e papelão.....	766	35 439	2 622 038	18 821 078	35 255 478	16 419 552
Borracha.....	301	14 741	1 341 303	13 349 541	25 524 006	12 153 490
Couro e peles e produtos similares.....	2 350	21 981	1 301 080	6 867 979	12 777 618	5 900 919
Química.....	1 777	61 039	5 337 119	59 564 632	106 498 558	46 850 105
Produtos farmacêuticos e medicinais.....	506	13 539	1 055 472	9 594 386	23 081 836	13 470 272
Produtos de perfumaria; sabões e velas.....	1 070	10 314	620 065	10 446 404	17 973 886	7 520 503
Produtos de matérias plásticas.....	291	7 610	631 466	3 286 022	7 757 893	4 454 883
Têxtil.....	4 267	306 122	18 910 856	80 995 109	147 480 649	64 575 806
Vestuário; calçado e artefatos de tecidos.....	7 632	85 263	5 153 485	20 701 911	40 206 087	19 226 706
Produtos alimentares.....	33 443	217 621	11 765 300	195 816 874	285 151 484	89 167 130
Bebidas.....	3 039	31 155	2 122 733	12 332 422	27 973 804	15 638 160
Fumo.....	278	13 008	786 063	6 105 585	13 167 472	7 045 739
Editorial e gráfica.....	3 358	44 860	3 783 723	10 504 912	26 916 884	16 178 092
Diversas.....	2 189	31 504	2 147 887	5 677 917	14 374 771	8 646 021

I — RESULTADOS DO CENSO INDUSTRIAL — 1960

1. CONFRONTO DOS RESULTADOS DOS CENSOS DE 1950 E 1960,
SEGUNDO OS PRINCIPAIS ASPECTOS

b) Regiões Fisiográficas e Unidades da Federação

REGIÕES FISIográfICAS E UNIDADES DA FEDERAÇÃO	CENSO DE 1950 (continua)					
	Estabelecimentos em 1.º-1-1950	Ano de 1949				
		Média mensal dos operários ocupados	Salários pagos a operários	Despesas de consumo	Valor da produção	Valor da transformação industrial
Norte						
Rondônia.....	21	124	1 184	2 888	5 696	2 808
Acre.....	48	197	1 838	3 941	8 840	4 899
Amazonas.....	231	3 436	21 898	100 284	190 754	90 460
Roraima.....	8	220	1 685	997	5 981	4 984
Pará.....	884	10 105	51 875	258 452	510 668	251 723
Amapá.....	25	291	1 433	2 233	4 513	2 280
Nordeste						
Maranhão.....	1 005	8 557	33 176	143 134	272 897	129 763
Piauí.....	388	2 392	6 721	38 344	64 154	25 810
Ceará.....	2 572	26 782	65 763	544 737	837 255	291 698
Rio Grande do Norte.....	1 123	9 887	38 488	325 615	533 467	207 748
Paraíba.....	1 398	22 573	86 602	684 921	1 119 879	434 930
Pernambuco.....	3 490	72 906	427 928	2 342 457	4 484 694	2 141 324
Alagoas.....	1 139	19 901	94 145	443 265	843 390	400 098
Leste						
Sergipe.....	1 300	13 897	56 371	234 667	464 596	229 741
Bahia.....	3 910	32 804	169 287	800 324	1 440 583	639 739
Minas Gerais.....	10 620	105 524	708 331	4 476 128	7 832 347	3 350 689
Espírito Santo.....	1 752	6 883	35 351	513 181	751 863	233 521
Rio de Janeiro.....	3 539	70 237	684 446	3 262 419	6 471 329	3 092 952
Guanabara.....	4 916	133 277	1 768 100	8 156 712	15 037 246	6 779 503
Sul						
São Paulo.....	23 303	458 535	5 484 137	27 708 443	51 527 075	23 417 675
Paraná.....	3 460	28 614	242 539	1 799 943	3 202 803	1 400 815
Santa Catarina.....	4 753	44 434	352 106	1 202 437	2 519 969	1 316 656
Rio Grande do Sul.....	12 751	100 113	900 908	5 616 313	9 575 767	3 942 814
Centro-Oeste						
Mato Grosso.....	444	3 109	17 231	129 244	235 844	106 369
Goiás.....	623	2 866	17 355	308 757	449 336	140 473
RESUMO						
Norte.....	1 217	14 373	79 913	368 795	726 452	357 154
Nordeste.....	11 115	162 978	752 823	4 522 473	8 155 736	3 631 371
Leste.....	26 037	362 622	3 421 886	17 443 431	31 997 964	14 331 145
Sul.....	44 267	631 696	6 979 690	36 327 136	66 825 614	30 077 960
Centro-Oeste.....	1 067	5 975	34 586	438 001	685 180	246 842
BRASIL.....	83 703	1 177 644	11 268 898	59 099 836	108 390 946	48 644 472

I — RESULTADOS DO CENSO INDUSTRIAL — 1960

1. CONFRONTO DOS RESULTADOS DOS CENSOS DE 1950 E 1960,
SEGUNDO OS PRINCIPAIS ASPECTOS

b) Regiões Fisiográficas e Unidades da Federação

REGIÕES FISIográfICAS E UNIDADES DA FEDERAÇÃO	CENSO DE 1960 (conclusão)					
	Estabelecimentos em 1.º-1-1960	Ano de 1959				
		Média mensal dos operários ocupados	Salários pagos a operários	Despesas de consumo	Valor da produção	Valor da transformação industrial
Cr\$ 1 000						
Norte						
Rondônia.....	55	448	28 920	58 294	151 282	92 988
Acre.....	150	492	11 097	36 567	72 782	36 215
Amazonas.....	305	4 372	218 206	1 712 968	4 136 034	2 422 966
Roraima.....	7	37	2 198	9 518	13 089	3 571
Pará.....	1 211	10 299	491 516	2 180 954	4 586 152	2 405 143
Amapá.....	67	2 472	231 600	149 289	1 260 055	1 110 759
Nordeste						
Maranhão.....	2 430	13 048	250 609	2 295 603	3 796 445	1 499 832
Piauí.....	1 187	4 028	64 177	759 949	1 123 973	363 157
Ceará.....	2 223	16 776	506 545	5 885 218	8 992 956	3 102 454
Rio Grande do Norte.....	1 158	10 717	343 066	3 747 494	5 906 110	2 158 278
Paraíba.....	1 146	12 987	484 942	5 437 566	8 810 074	3 354 574
Pernambuco.....	3 599	60 872	2 740 285	18 581 898	32 906 137	14 318 144
Alagoas.....	1 566	16 321	636 268	2 947 583	5 829 589	2 878 798
Leste						
Sergipe.....	1 882	11 984	329 287	1 544 207	2 899 662	1 355 317
Bahia.....	5 929	38 927	1 836 293	8 919 148	22 370 777	13 436 802
Minas Gerais.....	12 259	123 487	6 815 068	37 558 507	71 201 932	33 574 867
Espírito Santo.....	1 608	8 439	310 240	1 676 437	3 158 942	1 481 926
Rio de Janeiro.....	4 534	94 775	8 261 933	37 849 501	77 707 737	39 291 066
Guanabara.....	5 306	140 711	11 831 437	57 702 026	114 353 418	56 253 171
Sul						
São Paulo.....	36 129	687 982	53 175 178	350 279 850	650 751 737	297 048 325
Paraná.....	6 403	58 017	3 080 985	29 381 328	47 027 734	17 607 867
Santa Catarina.....	5 906	61 547	3 262 006	13 147 649	26 311 834	13 114 545
Rio Grande do Sul.....	12 582	118 175	7 156 505	46 853 488	84 949 670	37 949 866
Centro-Oeste						
Mato Grosso.....	1 098	6 447	302 892	1 620 617	3 476 217	1 852 544
Goiás.....	1 599	6 353	246 384	3 186 561	5 138 890	1 945 859
RESUMO						
Norte.....	1 795	18 120	983 567	4 147 590	10 219 394	6 071 642
Nordeste.....	13 309	134 749	5 025 892	39 655 311	67 365 284	27 675 237
Leste.....	31 518	418 323	29 384 258	145 249 826	291 692 468	145 393 149
Sul.....	61 020	925 721	66 674 677	439 662 315	809 040 975	365 720 603
Centro-Oeste.....	2 697	12 800	549 276	4 807 178	8 615 107	3 798 403
BRASIL.....	110 339	1 509 713	102 617 670	633 522 220	1 186 933 228	548 659 034

I — RESULTADOS DO CENSO INDUSTRIAL — 1960

2. ASPECTOS GERAIS DA ATIVIDADE INDUSTRIAL

a) Situação, constituição jurídica e grupos de pessoal ocupado

SITUAÇÃO JURÍDICA E GRUPOS DE PESSOAL OCUPADO	EM 1.º-I-1960				ANO DE 1959						
	Estabelecimentos	Pessoal ocupado		Força motriz (c.v.)	Média mensal dos operários ocupados	Salários e vencimentos pagos		Despesas de consumo		Valor da produção	Valor da transformação industrial
		Total	Operários			Total	Operários	Total	Matérias-primas		
	Cr\$ 1 000										
TOTAIS.....	110 339	1 786 837	1 422 986	5 171 042	1 509 713	145 788 582	102 617 670	633 522 220	572 400 050	1 186 933 228	548 659 034
Situação											
Urbana.....	82 734	1 532 780	1 216 779	4 110 911	1 279 400	128 770 538	90 225 583	568 644 431	517 898 124	1 052 609 189	479 548 028
Rural.....	27 605	264 057	206 207	1 060 131	230 313	17 015 014	12 392 087	64 877 789	54 501 926	134 234 039	69 111 006
Constituição jurídica											
Firmas individuais.....	66 657	255 905	185 376	440 727	217 276	10 340 035	8 750 559	48 103 469	44 812 011	89 256 692	40 896 198
Sociedades de pessoas.....	11 541	98 965	71 411	226 718	81 731	4 976 494	4 318 200	33 948 418	31 713 625	57 887 053	23 711 295
Sociedades anônimas.....	7 459	1 039 179	843 601	3 602 105	874 383	97 910 169	67 140 626	416 798 084	371 647 314	795 526 249	375 854 265
Sociedades de responsabilidade limitada.....	23 018	371 841	297 233	832 456	309 446	30 160 157	20 535 884	125 976 039	116 101 474	229 581 073	102 465 081
Entidades públicas.....	1 149	18 430	15 575	32 927	16 182	1 596 271	1 505 842	2 353 636	2 171 419	5 397 919	2 706 161
Outras.....	515	12 517	9 790	36 109	10 695	805 456	566 559	6 342 574	5 954 207	9 284 242	2 936 034
Grupos de pessoal ocupado											
1 a 4 pessoas.....	66 301	152 741	81 238	362 730	128 698	4 732 907	3 893 760	34 252 788	32 226 179	58 712 972	24 282 611
5 > 9 pessoas.....	20 653	132 113	98 968	282 522	102 826	7 756 472	5 369 461	47 022 658	44 473 232	77 091 184	29 847 573
10 > 19 pessoas.....	10 118	156 620	109 841	303 618	110 782	9 179 531	6 771 826	52 994 453	50 114 263	88 687 922	35 391 254
20 > 49 pessoas.....	6 509	197 385	166 307	493 344	167 018	15 158 427	10 942 377	71 040 878	65 685 066	125 967 083	54 268 087
50 > 99 pessoas.....	2 501	172 869	145 483	423 749	148 234	14 361 568	10 186 060	60 511 877	54 945 869	110 274 185	49 043 043
100 > 249 pessoas.....	1 610	246 370	205 683	718 624	210 951	21 228 501	15 155 121	91 913 367	81 870 616	173 359 104	80 558 129
250 > 499 pessoas.....	679	235 553	193 258	730 041	200 409	21 305 251	14 610 975	83 974 909	73 218 814	160 673 142	76 087 140
500 > 999 pessoas.....	316	203 903	170 058	776 034	175 281	19 155 986	13 328 507	75 439 582	64 798 949	146 535 280	70 566 380
1 000 e mais pessoas.....	170	313 283	251 150	1 111 135	260 520	32 778 650	22 232 540	115 152 987	103 939 255	243 536 730	127 748 150
Sem declaração.....	1 482	—	—	9 246	4 994	131 289	126 043	1 218 331	1 127 807	2 095 626	860 667

FONTE — Serviço Nacional de Recenseamento.

b) Grupos de operários ocupados e grupos de força motriz

GRUPOS DE OPERÁRIOS OCUPADOS E GRUPOS DE FORÇA MOTRIZ	EM 1.º-I-1960				ANO DE 1959						
	Estabelecimentos	Pessoal ocupado		Força motriz (c.v.)	Média mensal dos operários ocupados	Salários e vencimentos pagos		Despesas de consumo		Valor da produção	Valor da transformação industrial
		Total	Operários			Total	Operários	Total	Matérias-primas		
	Cr\$ 1 000										
TOTAIS.....	110 339	1 786 837	1 422 986	5 171 042	1 509 713	145 788 582	102 617 670	633 522 220	572 400 050	1 186 933 228	548 659 034
Grupos de operários ocupados											
1 a 4 operários.....	75 341	203 512	115 150	458 018	153 503	7 103 361	5 475 706	50 937 709	48 031 748	86 335 516	35 175 475
5 > 9 operários.....	15 992	124 242	95 704	271 845	101 981	7 972 859	5 408 390	46 027 467	43 392 652	75 228 685	29 041 775
10 > 19 operários.....	8 346	134 048	108 766	290 604	110 802	9 463 345	6 829 451	51 169 581	48 092 648	87 252 129	35 771 681
20 > 49 operários.....	5 695	204 668	169 876	470 066	172 296	16 358 561	11 329 559	73 912 151	67 678 718	132 124 862	57 535 832
50 > 99 operários.....	2 188	178 092	147 851	467 227	150 938	15 245 209	10 617 404	65 336 284	58 697 335	122 017 120	55 967 661
100 > 249 operários.....	1 439	265 480	213 180	825 173	221 055	23 798 297	16 291 998	107 679 469	95 585 247	201 656 603	92 080 353
250 > 499 operários.....	576	229 247	191 123	756 055	199 101	21 057 156	14 756 169	78 597 035	69 072 835	151 163 668	71 926 427
500 > 999 operários.....	253	192 391	161 919	757 170	169 766	17 337 653	12 450 355	67 105 296	57 541 121	123 506 641	66 035 486
1 000 e mais operários.....	130	264 834	219 360	889 595	230 271	27 409 127	19 451 987	92 172 799	83 755 335	196 443 689	103 643 426
Sem declaração.....	379	323	27	2 289	—	43 014	6 651	584 429	552 411	1 204 315	480 908
Grupos de força motriz (c.v.)											
Menos de 10.....	28 498	144 894	102 448	116 615	114 912	9 160 342	6 282 501	36 908 308	34 641 829	65 758 414	28 620 308
10 a 24.....	18 038	139 414	105 401	263 512	114 359	9 057 543	6 584 046	37 195 204	34 675 340	67 822 225	30 337 783
25 > 49.....	7 896	122 434	99 260	264 978	102 041	9 061 939	6 480 888	41 212 963	38 267 576	72 966 897	31 293 820
50 > 99.....	4 724	141 885	117 342	319 231	119 858	11 724 063	8 092 567	53 963 821	49 951 783	97 416 462	42 899 889
100 > 249.....	3 032	179 858	149 011	456 054	153 508	15 131 612	10 602 205	75 357 957	68 814 637	132 723 647	56 730 628
250 > 499.....	1 082	138 980	113 677	373 032	116 672	12 199 766	8 546 251	55 357 701	49 786 394	101 982 896	46 134 474
500 > 999.....	693	161 374	124 898	479 750	139 602	13 901 958	9 912 454	50 247 848	44 318 151	99 714 763	49 059 354
1 000 > 2 499.....	528	205 337	167 726	804 662	175 800	18 593 642	13 000 392	67 073 767	67 488 519	143 618 536	65 905 163
2 500 e mais.....	329	339 755	274 228	2 093 208	287 107	38 150 322	24 806 994	167 176 949	148 317 462	322 274 819	154 353 832
Sem declaração.....	45 460	222 906	158 995	—	186 346	10 807 395	8 309 372	39 027 702	36 138 359	82 659 569	43 323 783

FONTE — Serviço Nacional de Recenseamento.

I — RESULTADOS DO CENSO INDUSTRIAL — 1960

2. ASPECTOS GERAIS DA ATIVIDADE INDUSTRIAL

c) Grupos de valor da produção e grupos de salários

GRUPOS DE VALOR DA PRODUÇÃO E GRUPOS DE SALÁRIOS	EM 1.º-1-1960					ANO DE 1959					
	Estabelecimentos	Pessoal ocupado		Força motriz (c.v)	Média mensal dos operários ocupados	Salários e vencimentos pagos		Despesas de consumo		Valor da produção	Valor da transformação industrial
		Total	Operários			Total	Operários	Total	Matérias-primas		
Cr\$ 1 000											
TOTAIS	110 339	1 796 837	1 422 986	5 171 042	1 509 713	145 788 582	102 617 670	633 522 220	572 400 050	1 186 933 228	548 659 034
Grupos de valor da produção (Cr\$ 1 000)											
Menos de 500.....	44 122	102 441	56 979	168 267	88 978	1 745 899	1 595 553	3 441 895	2 907 450	9 360 476	5 910 383
500 a 999.....	16 905	62 900	42 839	116 162	50 328	2 196 934	1 873 854	5 313 355	4 748 638	12 133 729	6 807 722
1 000 > 2 499.....	19 028	105 289	77 876	206 915	83 863	6 003 945	4 174 833	15 404 223	14 079 035	30 771 944	15 315 968
2 500 > 4 999.....	10 625	95 613	75 746	197 199	78 383	5 953 167	4 571 425	19 530 609	18 042 192	37 367 199	17 713 204
5 000 > 9 999.....	7 302	114 229	94 327	238 671	95 366	7 894 008	5 992 738	26 795 634	24 799 010	51 122 572	24 106 531
10 000 > 24 999.....	6 000	183 239	151 370	370 729	156 483	13 874 704	10 424 571	50 227 797	46 333 124	94 414 294	43 624 171
25 000 > 49 999.....	2 871	148 512	125 945	345 329	128 196	12 123 649	8 724 482	51 228 373	47 457 210	93 383 624	41 574 441
50 000 > 99 999.....	1 701	179 657	152 373	444 164	157 523	14 858 998	10 705 656	66 913 579	61 257 474	120 397 937	52 708 851
100 000 > 499 999.....	1 680	475 342	390 794	1 585 131	405 831	43 764 985	30 639 141	187 479 676	167 934 075	341 220 657	152 055 329
500 000 e mais.....	305	329 610	251 737	1 498 465	264 762	37 372 293	23 915 414	207 187 179	184 841 842	396 760 796	188 842 434
Grupos de salários (Cr\$ 1 000)											
Menos de 250.....	55 495	196 716	133 084	389 363	151 775	6 478 387	5 152 359	46 825 306	44 026 599	78 000 504	31 030 230
250 a 499.....	11 833	95 787	74 462	213 343	75 945	6 306 966	4 163 601	37 054 008	34 936 980	60 304 157	23 118 980
500 > 999.....	7 804	112 379	91 780	251 056	92 741	7 565 465	5 512 098	43 875 427	41 097 798	73 700 018	29 601 538
1 000 > 2 499.....	6 016	176 350	145 938	407 897	148 315	13 413 894	9 372 502	65 107 755	60 108 320	115 398 503	49 769 260
2 500 > 4 999.....	2 594	158 701	132 221	378 263	134 152	12 971 194	9 014 109	55 770 243	49 488 966	100 709 502	45 396 270
5 000 > 9 999.....	1 503	175 511	147 136	516 118	151 558	14 836 270	10 436 329	65 171 922	58 221 724	120 600 155	54 858 605
10 000 > 24 999.....	1 071	264 357	216 023	834 679	224 308	23 690 851	16 587 357	99 691 413	86 930 064	190 122 884	89 578 682
25 000 > 49 999.....	411	210 056	173 472	687 263	182 492	19 927 970	14 040 244	71 310 773	62 616 711	140 706 292	68 912 679
50 000 e mais.....	259	368 897	300 815	1 378 895	312 004	40 251 929	28 339 071	143 179 501	128 834 534	295 470 026	151 289 593
Sem declaração.....	23 353	38 083	8 055	114 165	36 423	345 656	—	6 535 872	6 138 354	11 831 187	5 103 197

FONTE — Serviço Nacional de Recenseamento.

d) Classes e gêneros de indústria

CLASSES E GÊNEROS DE INDÚSTRIA	EM 1.º-1-1960					ANO DE 1959					
	Estabelecimentos	Pessoal ocupado		Força motriz (c.v)	Média mensal dos operários ocupados	Salários e vencimentos pagos		Despesas de consumo		Valor da produção	Valor da transformação industrial
		Total	Operários			Total	Operários	Total	Matérias-primas		
Cr\$ 1 000											
TOTAIS	110 339	1 796 837	1 422 986	5 171 042	1 509 713	145 788 582	102 617 670	633 522 220	572 400 050	1 186 933 228	548 659 034
Indústrias extrativas de produtos minerais	2 176	44 937	35 136	59 014	35 432	3 454 000	2 421 326	2 099 682	1 635 407	14 365 041	12 213 589
Indústrias de transformação	108 163	1 751 900	1 387 850	5 112 028	1 474 281	142 334 582	100 196 344	631 422 538	570 764 643	1 172 568 187	536 445 445
Minerais não metálicos.....	18 127	163 466	131 542	414 387	144 015	10 099 564	7 775 464	17 560 963	10 495 524	53 396 323	35 748 575
Metalúrgica.....	4 764	174 560	147 369	626 633	151 801	17 477 279	13 193 032	59 332 315	52 795 247	123 894 474	63 975 504
Mecânica.....	1 688	61 527	47 203	140 256	49 000	6 886 128	4 379 625	14 694 653	14 065 144	33 614 923	18 600 551
Material elétrico e de comunicações.....	972	56 591	43 227	114 198	44 364	6 227 676	3 881 403	24 053 740	23 215 151	45 249 874	20 963 901
Material de transporte.....	2 014	79 537	58 983	252 375	63 229	9 554 881	5 957 273	38 238 519	37 303 628	70 328 017	40 533 921
Madeira.....	11 191	87 847	69 653	315 448	74 702	5 075 593	4 050 624	13 713 684	12 973 680	31 207 235	17 472 107
Mobiliário.....	8 140	63 684	48 579	101 084	52 974	4 449 950	3 380 333	9 763 892	9 428 671	21 736 907	11 903 504
Papel e papelão.....	766	41 020	34 273	297 015	35 439	3 612 263	2 622 038	18 821 078	17 192 961	35 255 478	16 419 552
Borracha.....	301	20 211	14 933	109 073	14 741	2 306 986	1 341 303	13 349 541	12 804 912	25 524 006	12 153 490
Couros e peles e produtos similares.....	2 350	24 733	19 857	65 022	21 981	1 686 208	1 301 080	6 867 979	6 639 544	12 777 618	5 900 919
Química.....	1 777	78 681	55 799	506 083	61 039	8 987 643	5 337 119	59 564 632	53 259 747	106 498 558	46 850 105
Produtos farmacêuticos e medicinais.....	506	27 272	13 348	41 298	13 539	3 340 388	1 055 472	9 594 386	6 477 792	23 081 836	13 470 272
Produtos de perfumaria, sabões e velas.....	1 070	14 684	9 451	21 688	10 314	1 261 579	620 065	10 446 404	8 587 241	17 973 886	7 520 503
Produtos de matérias plásticas.....	291	9 511	7 374	27 291	7 610	982 093	631 466	3 286 022	3 101 384	7 757 893	4 454 883
Têxtil.....	4 267	328 251	297 254	746 012	306 122	22 619 807	18 910 856	80 995 109	76 760 733	147 480 649	64 575 806
Vestuário, calçado e artefatos de tecidos.....	7 632	97 899	82 542	51 976	85 263	7 128 815	5 153 485	20 701 911	19 770 926	40 206 087	19 226 706
Produtos alimentares.....	33 443	267 545	193 989	1 052 280	217 621	16 856 736	11 765 300	195 816 874	177 545 087	285 151 494	89 167 130
Bebidas.....	3 039	43 912	28 858	116 391	31 155	3 749 247	2 122 733	12 332 422	8 430 047	27 973 804	15 638 160
Fumo.....	273	13 176	10 832	12 689	13 008	1 091 923	786 063	6 105 585	4 580 192	13 167 472	7 055 739
Editorial e gráfica.....	3 358	60 420	42 858	55 698	44 860	5 779 034	3 783 723	10 504 912	10 185 711	26 916 884	16 178 092
Diversas.....	2 189	37 673	29 926	45 231	31 504	3 170 789	2 147 887	5 677 917	5 151 321	14 374 771	8 646 021

FONTE — Serviço Nacional de Recenseamento.

I — RESULTADOS DO CENSO INDUSTRIAL — 1960

2. ASPECTOS GERAIS DA ATIVIDADE INDUSTRIAL

e) Classes, gêneros e grandes grupos de indústria

CLASSES, GÊNEROS E GRANDES GRUPOS DE INDÚSTRIA	EM 1.º-1-1960				ANO DE 1959						
	Estabelecimentos	Pessoal ocupado		Fôrça motriz (c.v.)	Média mensal dos operários ocupados	Salários e vencimentos pagos		Despesas de consumo		Valor da produção	Valor da transformação industrial
		Total	Operários			Total	Operários	Total	Matérias-primas		
	Cr\$ 1 000										
TOTAIS.....	110 339	1 796 837	1 422 986	5 171 042	1 509 713	145 788 582	102 617 670	633 522 220	572 400 050	1 186 933 228	548 659 034
Indústrias extrativas de produtos minerais.....	2 176	44 937	35 136	59 014	35 432	3 454 000	2 421 326	2 099 682	1 635 407	14 365 041	12 213 589
Extração de minerais metálicos.....	140	12 480	11 086	29 819	11 588	1 147 155	889 131	300 624	121 332	4 124 009	3 795 652
Extração de minerais não metálicos.....	2 033	32 217	23 834	28 925	23 629	2 294 007	1 520 898	1 798 041	1 514 075	10 189 955	8 367 877
Extração de minerais físeis.....	3	240	216	270	215	12 838	11 297	1 017	—	51 077	50 060
Indústrias de transformação.....	108 163	1 751 900	1 387 850	5 112 028	1 474 281	142 334 582	100 196 344	631 422 538	570 764 643	1 172 568 187	536 445 445
Minerais não metálicos.....	18 127	163 466	131 542	414 387	144 015	10 099 564	7 775 464	17 560 963	10 495 524	53 396 328	35 748 575
Pedras para construção e trabalhos em mármore, granito e outras pedras.....	1 219	15 606	12 940	51 023	13 599	1 102 511	877 322	1 202 692	1 050 134	4 620 016	3 393 787
Cal.....	1 152	6 798	5 427	4 104	6 380	272 916	235 745	526 463	202 323	1 502 984	967 518
Telhas, tijolos e vasilhames de barro cozido.....	12 257	49 557	36 486	38 941	46 261	1 663 406	1 535 438	1 013 270	312 506	6 255 572	5 239 470
Material cerâmico.....	1 363	41 714	36 121	92 734	38 035	2 960 891	2 318 750	2 915 248	1 502 319	11 330 160	8 409 604
Cimento.....	25	10 905	8 165	150 303	8 417	897 238	590 079	4 382 916	1 568 269	11 943 852	7 533 194
Peças, ornatos e estruturas de cimento, gesso e amianto.....	1 603	13 205	9 899	20 017	10 742	986 898	696 482	2 601 408	2 587 025	6 054 084	3 250 119
Vidro e cristal.....	323	20 962	18 447	46 270	16 649	1 875 765	1 269 643	4 007 743	2 601 686	9 666 258	5 653 006
Produtos diversos de minerais não metálicos.....	185	4 719	4 057	10 995	3 932	339 939	252 005	821 223	671 262	2 023 402	1 201 977
Metalúrgica.....	4 764	174 560	147 369	626 633	151 801	17 477 279	13 193 032	59 332 315	52 795 247	123 894 474	63 975 508
Produtos siderúrgicos.....	70	42 810	39 508	217 562	39 139	5 013 063	4 110 929	16 515 225	12 669 344	42 653 247	26 034 428
Metalurgia dos não ferrosos.....	37	8 409	6 589	27 770	7 145	726 994	572 706	2 587 311	2 307 189	5 144 372	2 550 763
Forjaria e fundição.....	575	20 544	17 284	79 246	18 252	2 028 654	1 532 536	5 245 795	4 668 605	10 475 981	5 095 548
Produtos siderúrgicos e metalúrgicos e relaminados.....	723	29 633	23 685	164 036	24 570	3 005 942	2 173 664	15 074 840	14 296 075	26 181 486	10 964 430
Estruturas metálicas.....	43	4 519	3 749	7 682	3 682	438 086	298 197	1 347 794	1 325 750	2 551 280	1 143 832
Estamparia, fundição e latoaria	795	23 763	20 087	41 547	21 190	2 082 929	1 522 126	9 554 122	9 199 481	16 279 784	6 671 427
Serralharia, caldeiraria e fabricação de recipientes de aço	1 867	27 654	22 115	49 645	22 987	2 480 695	1 835 218	6 390 233	6 102 629	13 084 140	6 644 589
Cutelaria, armas, ferramentas, quinilharias, esponjas e palhas de aço.....	422	14 372	12 083	30 792	12 458	1 363 144	881 978	2 324 154	1 969 484	6 602 488	4 242 659
Processos metalúrgicos diversos e artefatos não compreendidos em outros grupos.....	232	2 856	2 269	8 353	2 378	337 772	265 678	292 841	256 690	921 696	627 832
Mecânica.....	1 688	61 527	47 203	140 256	49 000	6 886 128	4 379 625	14 694 653	14 065 144	33 614 923	18 600 551
Máquinas motrizes não elétricas e equipamentos para transmissão.....	112	4 871	2 935	18 923	3 637	651 107	277 919	1 226 561	1 122 811	2 563 733	1 332 046
Máquinas, aparelhos e equipamentos não elétricos para instalações hidráulicas, térmicas, de ventilação e de refrigeração.....	172	4 972	3 795	8 763	3 935	542 326	354 495	1 543 137	1 505 234	3 202 542	1 644 627
Máquinas-ferramenta, máquinas operatrizes, e aparelhos industriais.....	925	28 678	22 984	70 206	23 437	3 084 871	2 147 162	5 582 339	5 327 680	13 444 406	7 593 330
Máquinas e aparelhos para a agricultura e indústrias rurais.....	250	5 321	4 327	10 941	4 584	432 193	320 207	1 114 296	1 070 068	2 427 574	1 303 135
Máquinas, aparelhos e equipamentos diversos.....	160	16 262	12 332	29 900	12 538	2 015 189	1 176 734	5 106 984	4 921 862	11 379 682	6 251 917
Reparação de máquinas e aparelhos.....	69	1 423	830	1 523	869	160 442	103 108	121 336	117 489	596 986	475 496
Material elétrico e de comunicações.....	972	56 591	43 227	114 198	44 364	6 237 676	3 881 403	24 053 740	23 215 151	45 249 874	20 963 901
Material elétrico.....	472	25 390	20 005	66 141	20 224	2 666 259	1 733 427	11 098 899	10 772 167	20 462 752	9 232 182
Lâmpadas.....	9	1 243	946	3 207	1 037	155 410	92 610	657 485	614 221	1 428 910	771 177
Aparelhos elétricos.....	265	17 767	12 837	32 181	13 965	2 235 918	1 289 687	7 703 900	7 317 152	14 420 222	6 634 025
Reparação de máquinas e aparelhos elétricos industriais.....	46	1 054	944	2 492	959	126 530	117 657	121 046	121 515	338 697	214 651
Material de comunicações.....	180	11 137	8 495	10 267	8 179	1 053 559	648 022	4 469 410	4 390 096	8 599 293	4 111 866

I — RESULTADOS DO CENSO INDUSTRIAL — 1960

2. ASPECTOS GERAIS DA ATIVIDADE INDUSTRIAL

e) Classes, gêneros e grandes grupos de indústria

CLASSES, GÊNEROS E GRANDES GRUPOS DE INDÚSTRIA	EM 1.º-1-1960				ANO DE 1959						
	Esta- belecimen- tos	Pessoal ocupado		Fôrça motriz (c.v.)	Média mensal dos operários ocupados	Salários e vencimentos pagos		Despesas de consumo		Valor da produção	Valor da transforma- ção industrial
		Total	Operários			Total	Operários	Total	Matérias- -primas		
						Cr\$ 1 000					
Material de transporte.....	2 014	79 537	58 983	252 375	63 229	9 554 881	5 957 273	38 238 519	37 303 628	79 328 017	40 533 921
Construção e reparação de embarcações.....	79	3 941	3 170	4 751	3 244	580 697	441 044	315 460	280 741	1 303 065	810 664
Fabricação e reparação de ma- terial ferroviário.....	28	8 663	7 722	30 326	7 814	950 622	805 526	1 692 716	1 561 714	3 809 328	2 111 072
Veículos automotores e auto- peças.....	791	48 802	33 859	181 022	37 348	6 465 549	3 605 314	31 217 726	30 559 926	64 160 195	32 609 181
Carroçarias para veículos a motor.....	392	8 323	6 510	18 247	6 626	780 907	577 399	2 476 732	2 445 450	4 962 173	2 471 689
Bicicletas, triciclos e motoci- cletas.....	72	5 076	4 371	9 352	4 407	425 735	293 186	1 397 243	1 346 000	2 532 621	1 128 214
Tratores não agrícolas e má- quinas de terraplenagem....	36	1 080	846	2 978	834	133 456	75 771	396 328	383 127	935 062	511 999
Aviões, inclusive reparação de motores.....	5	344	234	435	233	35 076	22 122	40 176	39 523	120 001	79 536
Veículos a tração animal e outros.....	567	1 850	1 061	4 509	1 493	74 243	57 638	254 604	242 893	509 164	253 692
Estofados para veículos.....	44	1 458	1 210	755	1 230	108 596	79 273	447 534	444 254	906 408	458 874
Madeira.....	11 191	87 847	69 653	315 448	74 702	5 075 593	4 050 624	13 713 684	12 973 680	31 207 238	17 472 107
Madeira desdobrada, compen- sada e chapas prensadas....	7 396	61 656	49 657	243 714	52 372	3 378 004	2 745 748	9 244 791	8 662 878	21 892 628	12 634 596
Peças e estruturas de madeira aparelhada.....	2 793	18 464	13 941	57 209	15 626	1 202 528	926 919	3 457 275	3 350 082	6 983 578	3 519 920
Artigos de tanoaria.....	127	632	478	1 395	552	38 092	31 224	181 479	179 541	289 873	108 394
Artefatos de cortiça.....	33	757	531	1 858	536	67 778	30 797	187 452	181 193	396 679	209 227
Artigos diversos de madeira e produtos afins.....	842	6 338	5 046	11 272	5 616	389 191	306 936	642 687	599 986	1 644 480	999 970
Mobiliário.....	8 140	63 384	48 679	101 084	52 974	4 449 950	3 380 333	9 763 892	9 428 671	21 736 907	11 903 504
Móveis de madeira, vime, jun- co e similares para residên- cias.....	6 466	45 378	34 934	76 783	38 513	2 916 509	2 311 002	6 109 036	5 921 839	13 678 054	7 533 134
Móveis de madeira para escri- tórios, escolas, casas de espe- táculos e auditórios.....	340	4 099	3 322	7 332	3 421	288 555	215 139	475 950	458 904	1 240 460	762 760
Móveis de metal para residên- cias, escritórios, escolas, casas de espetáculos e auditórios	162	5 449	4 289	9 873	4 197	542 171	364 963	1 152 697	1 098 444	2 586 843	1 421 640
Artigos de colchoaria (exclusive de espuma de borracha)....	923	4 766	3 103	3 537	3 568	350 688	224 327	1 208 562	1 157 300	2 482 329	1 273 237
Fabricação e acabamento de artigos diversos do mobiliário	249	3 692	2 931	3 559	3 275	352 027	264 902	817 647	792 184	1 749 221	912 733
Papel e papelão.....	766	41 020	34 273	297 015	35 439	3 612 263	2 622 038	18 821 078	17 192 961	35 255 478	16 419 552
Celulose e pasta mecânica....	61	4 767	4 079	61 154	3 930	397 210	274 824	1 471 756	1 258 268	2 949 287	1 475 531
Papel e papelão.....	140	23 281	19 433	219 048	20 302	2 101 001	1 534 470	11 051 285	9 774 305	20 894 390	9 842 594
Artefatos de papel.....	189	4 447	3 352	9 802	3 429	449 184	291 505	3 674 931	3 585 654	6 532 713	2 851 537
Artefatos de papelão, cartolina, pasta de madeira ou fibra prensada.....	376	8 525	7 409	7 011	7 778	664 868	521 239	2 623 106	2 574 734	4 879 088	2 249 890
Borracha.....	301	20 211	14 933	109 073	14 741	2 306 986	1 341 303	13 349 541	12 804 912	25 524 006	12 153 490
Beneficiamento de borracha...	36	968	888	8 054	860	69 233	53 680	383 688	341 747	741 414	357 703
Pneumáticos e câmaras-de-ar..	83	9 737	6 200	68 258	5 568	1 333 623	629 655	10 673 338	10 361 323	19 717 675	9 042 077
Artefatos diversos de borracha.	182	9 506	7 845	32 761	8 313	904 130	657 968	2 292 515	2 101 842	5 064 920	2 753 710
Couros e peles e produtos similares.....	2 350	24 733	19 857	65 022	21 981	1 686 208	1 301 080	6 867 979	6 639 544	12 777 618	5 900 919
Preparação e curtimento de couros e peles.....	1 042	18 324	15 153	62 320	16 530	1 372 981	1 042 685	5 856 802	5 650 580	10 757 455	4 894 789
Artigos de selaria e correaria...	870	2 409	1 461	1 007	1 978	77 975	67 991	223 256	219 102	502 614	279 147
Malas, valises e outros artigos para viagem.....	249	2 328	1 892	925	2 035	130 729	105 947	490 414	451 173	878 861	386 606
Artefatos diversos de couros e peles.....	189	1 672	1 351	770	1 438	104 523	84 457	297 507	288 689	638 688	340 377

I — RESULTADOS DO CENSO INDUSTRIAL — 1960

2. ASPECTOS GERAIS DA ATIVIDADE INDUSTRIAL

e) Classes, gêneros e grandes grupos de indústria

CLASSES, GÊNEROS E GRANDES GRUPOS DE INDÚSTRIA	EM 1.º-I-1960				ANO DE 1959						
	Esta- beleci- mentos	Pessoal ocupado		Fôrça motriz (c.v.)	Média mensal dos operários ocupados	Salários e vencimentos pagos		Despesas de consumo		Valor da produção	Valor da transforma- ção industrial
		Total	Operários			Total	Operários	Total	Matérias- -primas		
	Cr\$ 1 000										
Química.....	1 777	78 681	55 799	506 083	61 039	8 967 643	5 337 119	59 564 632	53 259 747	106 498 558	46 850 105
Produtos químicos inorgânicos e orgânicos.....	424	19 671	13 320	163 710	14 913	2 538 129	1 525 164	10 588 108	9 041 710	19 790 154	9 199 610
Matérias plásticas básicas e fios artificiais.....	33	13 978	11 544	68 726	13 205	1 672 450	1 237 261	6 244 560	5 658 049	11 851 851	5 565 184
Pólvoras, explosivos, fósforos de segurança e fogos de artifício	255	8 895	7 414	13 904	8 372	727 782	495 104	1 711 863	1 451 695	3 840 633	2 109 182
Óleos brutos, essências vegetais e matérias graxas animais..	452	10 632	8 784	82 052	9 377	763 862	539 741	10 906 144	10 102 135	16 461 309	5 535 067
Preparados para limpeza e polimento, desinfetantes, inseticidas, germicidas e fungicidas.....	218	4 173	2 682	7 207	2 833	416 610	211 140	2 277 058	1 569 533	4 003 344	1 725 136
Tintas, esmaltes, lacas, vernizes, impermeabilizantes, solventes e secantes.....	184	5 452	3 612	14 538	3 714	701 130	340 632	4 633 211	3 977 144	7 571 744	2 940 091
Derivados do petróleo.....	41	6 959	2 945	92 077	3 023	991 572	404 585	17 743 329	16 567 266	33 769 087	16 025 758
Derivados do carvão-de-pedra e da destilação da madeira....	8	4 177	2 205	18 811	2 220	646 697	293 154	2 219 965	2 169 313	3 643 272	1 423 307
Produtos químicos diversos...	162	4 744	3 293	45 058	3 382	509 411	290 338	3 240 394	2 722 902	5 567 164	2 326 770
Produtos farmacêuticos e medicinais.....	506	27 272	13 348	41 298	13 539	3 340 388	1 055 472	9 594 386	6 477 792	23 081 836	13 470 272
Produtos farmacêuticos e medicinais para uso humano....	469	26 655	12 921	40 667	13 116	3 286 904	1 026 985	9 502 151	6 417 244	22 855 235	13 335 924
Produtos veterinários.....	37	617	427	631	423	53 484	28 487	92 235	60 548	226 601	134 348
Produtos de perfumaria, sabões e velas.....	1 070	14 684	9 451	21 688	10 314	1 261 579	620 065	10 446 404	8 587 241	17 973 886	7 520 503
Perfumarias.....	247	7 187	4 013	5 570	4 457	740 262	294 531	3 201 054	2 013 426	7 133 559	3 925 573
Sabões.....	726	6 658	4 769	15 165	5 133	466 192	282 901	6 836 859	6 220 107	10 155 698	3 318 799
Velas.....	97	839	669	953	724	55 125	42 633	408 491	353 708	684 629	276 131
Produtos de matérias plásticas...	291	9 511	7 374	27 291	7 610	982 093	631 466	3 286 022	3 101 384	7 757 893	4 454 883
Artigos de baquelite.....	17	384	332	649	355	35 374	27 764	83 100	80 408	149 127	66 027
Artigos de ebonite.....	1	51	56	535	56	5 872	5 126	5 815	4 281	11 687	5 872
Artigos de galalite.....	4	18	9	19	9	1 188	324	2 437	2 374	6 679	4 242
Artigos de outras matérias plásticas.....	269	9 058	6 977	26 088	7 190	939 659	598 252	3 194 670	3 014 321	7 590 400	4 378 742
Têxtil.....	4 267	328 251	297 254	746 012	306 122	22 619 807	18 910 856	80 995 109	76 760 733	147 480 649	64 575 806
Beneficiamento de matérias têxteis.....	749	11 441	9 227	61 883	10 172	622 579	402 725	21 129 788	20 629 669	27 603 235	6 471 269
Fiação.....	117	29 166	27 044	81 636	27 270	2 007 909	1 706 401	6 111 675	5 774 089	11 039 449	4 884 510
Fiação e tecelagem.....	230	149 209	138 799	356 990	142 318	9 804 917	8 550 108	20 465 649	18 874 548	44 076 497	23 280 410
Tecelagem.....	938	53 350	47 273	99 237	49 368	3 932 116	3 186 049	13 036 907	12 543 431	25 562 890	11 253 080
Malharia e fabricação de tecidos elásticos.....	753	18 866	16 566	15 847	17 180	1 358 497	1 103 436	4 467 012	4 217 717	8 531 174	3 966 110
Acabamento de fios e tecidos...	183	12 699	10 719	34 222	10 804	1 165 605	851 650	6 020 877	5 469 709	10 977 389	4 869 786
Artigos de passamanaria, filós, rendas e bordados.....	92	6 576	5 601	7 270	6 020	491 052	382 966	762 375	712 643	2 057 967	1 268 953
Feltros, tecidos de crinas, tecidos felpudos, impermeáveis e especiais.....	39	4 426	3 922	14 669	4 588	406 210	331 764	2 019 380	1 941 212	2 976 652	945 436
Artefatos têxteis.....	1 166	42 518	38 103	74 278	38 402	2 830 922	2 395 757	6 981 446	6 597 715	14 650 396	7 636 243
Vestuário, calçado e artefatos de tecidos.....	7 632	97 899	82 542	51 976	85 263	7 128 815	5 153 485	20 701 911	19 770 926	40 206 087	19 226 706
Roupas e agasalhos.....	2 128	33 167	28 053	14 120	28 951	2 241 074	1 761 924	9 468 261	9 168 711	16 495 653	6 852 127
Chapéus.....	163	3 923	3 395	5 673	3 616	277 123	207 579	666 120	579 616	1 590 755	922 370
Calçados (exclusive de borracha).....	4 553	53 100	44 906	29 419	46 223	4 073 499	2 764 706	8 184 661	7 717 362	17 821 134	9 571 639
Acessórios do vestuário.....	608	6 289	5 067	2 287	5 292	437 545	342 716	1 891 917	1 824 171	3 451 814	1 537 235
Artefatos diversos de tecidos	180	1 420	1 121	477	1 181	99 874	76 260	490 952	481 066	846 731	343 335

I — RESULTADOS DO CENSO INDUSTRIAL — 1960

2. ASPECTOS GERAIS DA ATIVIDADE INDUSTRIAL

e) Classes, gêneros e grandes grupos de indústria

CLASSES, GÊNEROS E GRANDES GRUPOS DE INDÚSTRIA	EM 1.º-1-1960					ANO DE 1959					
	Esta- belecimentos	Passoal ocupado		Fôrça motriz (c.v.)	Média mensal dos operários ocupados	Salários e vencimentos pagos		Despesas de consumo		Valor da produção	Valor da transfor- mação industrial
		Total	Operários			Total	Operários	Total	Matérias- primas		
	Cr \$ 1 000										
Produtos alimentares.....	33 443	267 545	193 989	1 052 280	217 621	16 856 736	11 765 300	195 816 874	177 545 087	285 151 484	89 167 130
Beneficiamento, torrefação e moagem de produtos alimentares.....	13 312	55 450	33 899	350 577	44 461	3 153 697	1 971 448	70 684 430	67 194 181	96 870 019	26 118 305
Conservas de frutas, legumes, especiarias e condimentos...	614	10 570	8 554	15 919	8 532	570 029	384 139	3 790 665	2 273 881	6 331 271	2 525 042
Abate de animais e preparação de conservas de carne e banha de porco.....	2 078	34 217	28 010	100 830	32 883	2 692 791	2 099 510	38 170 013	36 232 698	50 657 008	12 483 335
Conservas de pescado.....	588	5 611	4 697	5 191	4 996	288 625	232 259	1 443 501	898 358	2 583 354	1 119 051
Leite pasteurizado e laticínios	1 331	16 433	11 251	54 820	12 476	1 159 249	758 646	18 734 255	16 732 966	26 240 380	7 494 414
Fabricação e refinação de açúcar.....	470	57 410	44 613	361 772	46 523	4 013 566	2 712 014	23 728 256	20 215 457	41 105 876	17 339 038
Balas, caramelos, gomas de mascar, bombons, chocolates e doces de leite.....	381	9 750	7 266	11 820	7 741	824 279	456 634	2 313 798	1 635 357	4 613 124	2 298 572
Produtos de padaria, confeitaria, pastelaria e sorvetes...	12 856	52 450	35 575	45 746	39 256	2 300 114	1 861 752	14 946 895	13 913 385	23 354 109	8 405 053
Massas alimentícias e biscoitos	1 164	15 134	11 854	32 408	12 165	958 147	675 808	7 230 392	6 222 672	11 428 051	4 197 630
Produtos alimentares diversos, inclusive rações balanceadas para animais.....	649	10 520	8 270	73 197	8 588	896 239	613 090	14 774 669	12 176 132	21 968 292	7 186 690
Bebidas.....	3 039	43 912	28 858	116 391	31 155	3 749 247	2 122 733	12 332 422	8 430 047	27 973 804	15 638 160
Vinhos.....	651	3 910	2 579	5 173	3 278	246 699	141 320	1 928 897	1 329 331	3 375 018	1 445 573
Aguardentes.....	1 011	5 012	3 497	17 964	4 265	191 335	145 034	545 761	426 781	1 422 748	876 195
Outras bebidas espirituosas...	261	3 465	2 374	2 265	2 497	356 949	164 616	1 653 847	914 525	3 736 524	2 082 674
Cervejas e semelhantes.....	61	16 464	11 078	60 717	11 007	1 787 228	1 096 645	5 022 745	3 673 591	11 602 865	6 580 120
Bebidas não alcoólicas.....	1 038	13 247	8 169	17 326	8 719	928 779	484 738	2 553 420	1 628 828	6 523 337	3 968 038
Álcool.....	17	1 814	1 161	12 946	1 389	238 257	90 380	627 752	456 991	1 313 312	685 560
Fumo.....	278	13 178	10 832	12 689	13 008	1 091 923	786 063	6 105 585	4 580 192	13 167 472	7 045 739
Fumo.....	167	2 948	2 143	2 152	4 078	248 634	144 873	1 893 141	1 857 788	2 569 306	673 235
Cigarros e fumos desfiados....	75	7 948	6 514	10 234	6 770	753 121	560 437	4 084 227	2 619 704	10 195 949	6 098 840
Charutos e cigarrilhas.....	36	2 280	2 175	303	2 160	90 168	80 753	128 217	102 700	402 217	273 664
Editorial e gráfica.....	3 358	60 420	42 858	55 598	44 860	5 779 034	3 783 723	10 504 912	10 185 711	26 916 884	16 178 092
Edição e impressão de jornais	432	15 963	7 857	12 985	8 214	1 747 586	802 493	2 067 297	2 006 164	7 050 828	4 950 828
Edição e impressão de outras publicações periódicas.....	77	4 957	3 496	5 839	3 642	640 852	410 247	714 403	677 698	2 333 390	1 522 213
Edição e impressão de obras de texto.....	67	5 451	4 363	3 344	4 458	447 372	393 023	508 697	472 472	1 875 463	1 316 174
Impressão de material comercial e escolar.....	2 547	27 769	22 159	26 955	23 385	2 252 046	1 703 372	5 641 424	5 505 475	11 796 693	6 112 022
Serviços gráficos diversos.....	235	6 280	4 983	6 475	5 161	691 178	474 588	1 573 091	1 523 902	3 860 510	2 276 855
Diversas.....	2 189	37 673	29 926	45 231	31 504	3 170 789	2 147 887	5 677 917	5 151 321	14 374 771	8 646 021
Instrumentos e utensílios para usos técnicos e profissionais, e aparelhos de medida e precisão.....	59	2 501	2 062	2 465	2 196	261 380	169 989	344 433	320 379	976 454	617 754
Aparelhos, utensílios, instrumentos e material cirúrgico, dentário e ortopédico.....	137	5 239	3 907	7 176	3 972	552 304	328 190	839 683	732 281	2 204 408	1 358 367
Aparelhos e material fotográfico e de ótica.....	73	1 569	1 181	2 879	1 316	172 467	113 371	384 487	365 767	806 994	420 712
Lapidação de pedras preciosas e fabricação de artigos de ourivesaria e joalheria.....	268	2 322	1 790	1 970	1 869	144 637	108 179	241 425	231 702	636 189	393 324
Instrumentos de música e discos musicais.....	80	5 110	4 424	4 457	4 628	408 992	310 207	393 514	337 403	1 407 686	1 010 995
Escovas, broxas, pincéis, vassouras, enxugadores e espadadores.....	451	4 207	3 319	4 269	3 695	256 744	196 659	505 193	478 988	1 259 563	753 265
Material de escritório e escolar e artigos para fins industriais e comerciais.....	226	3 583	2 830	4 844	2 884	329 757	205 188	741 928	673 191	1 674 324	928 196
Brinquedos, artigos para esporte e recreação.....	356	6 760	5 356	9 874	5 678	565 958	384 600	1 207 175	1 064 209	2 975 338	1 757 517
Artigos diversos, não compreendidos em outros grupos.....	539	6 382	5 057	7 297	5 266	478 550	331 504	1 020 079	947 401	2 433 815	1 405 891

I — RESULTADOS DO CENSO INDUSTRIAL — 1960

2. ASPECTOS GERAIS DA ATIVIDADE INDUSTRIAL

f) Resumo, segundo as Regiões Fisiográficas e Unidades da Federação

REGIÕES FISIográfICAS E UNIDADES DA FEDERAÇÃO	EM 1.º-1-1960				ANO DE 1959						
	Esta-beleci-mentos	Pessoal ocupado		Fôrça motriz (c.v)	Média mensal dos operários ocupados	Salários e vencimentos pagos		Despesas de consumo		Valor da produção	Valor da transformação industrial
		Total	Operários			Total	Operários	Total	Matérias-primas		
	Cr\$ 1 000										
Norte											
Rondônia.....	55	515	450	1 005	448	32 215	28 920	58 294	47 040	151 282	92 988
Acre.....	150	444	296	276	492	11 319	11 097	36 567	32 739	72 782	36 215
Amazonas.....	305	4 903	3 984	7 523	4 372	302 295	218 206	1 712 968	1 630 638	4 136 034	2 422 966
Roraima.....	7	49	42	13	37	2 198	2 198	9 518	8 891	13 089	3 571
Pará.....	1 211	11 859	9 720	33 564	10 299	619 940	491 546	2 180 954	1 871 015	4 586 152	2 405 143
Amapá.....	67	2 284	2 055	7 248	2 472	361 185	231 600	149 289	82 917	1 260 055	1 110 759
Nordeste											
Maranhão.....	2 430	13 828	11 042	21 086	13 048	289 352	250 609	2 295 603	2 131 287	3 796 445	1 499 832
Piauí.....	1 187	4 332	3 072	7 488	4 028	72 118	64 177	759 949	722 315	1 123 973	363 157
Ceará.....	2 223	20 069	16 504	37 595	16 776	629 516	506 545	5 885 218	5 514 942	8 992 956	3 102 454
Rio Grande do Norte.....	1 158	12 944	10 967	22 657	10 717	428 061	343 066	3 747 494	3 511 822	5 906 110	2 158 278
Paraíba.....	1 146	17 108	14 387	34 324	12 987	729 983	484 942	5 437 566	4 968 885	8 810 074	3 354 574
Pernambuco.....	3 599	72 035	60 297	192 117	60 872	3 653 332	2 740 285	18 581 898	15 811 452	32 906 137	14 318 144
Alagoas.....	1 566	19 641	16 529	47 398	16 321	758 095	636 268	2 947 583	2 617 972	5 829 589	2 878 798
Leste											
Sergipe.....	1 882	14 268	11 761	23 060	11 984	377 359	329 287	1 544 207	1 388 707	2 899 662	1 355 317
Bahia.....	5 929	50 050	35 352	64 116	38 927	2 820 144	1 836 293	8 919 148	7 984 408	22 370 777	13 436 802
Minas Gerais.....	12 259	139 835	114 211	427 153	123 487	9 588 192	6 815 068	37 558 507	32 116 019	71 201 932	33 574 867
Espírito Santo.....	1 608	9 725	7 582	28 740	8 439	385 944	310 240	1 676 437	1 513 274	3 158 942	1 481 926
Rio de Janeiro.....	4 534	109 478	90 833	393 432	94 775	10 453 879	8 261 933	37 849 501	32 332 231	77 707 737	39 291 066
Guanabara.....	5 306	178 354	137 923	369 274	140 711	17 527 047	11 831 437	57 702 026	51 600 739	114 353 418	56 253 171
Sul											
São Paulo.....	36 129	828 182	647 244	2 621 109	687 982	78 301 793	53 175 178	350 279 850	319 833 014	650 751 737	297 048 325
Paraná.....	6 403	68 296	55 364	235 111	58 017	3 994 880	3 080 985	29 381 328	27 812 963	47 027 734	17 607 867
Santa Catarina.....	5 906	69 646	57 656	200 405	61 547	4 096 860	3 262 009	13 147 649	12 064 414	26 311 834	13 114 545
Rio Grande do Sul.....	12 582	134 148	104 763	356 211	118 175	9 682 883	7 156 505	46 853 488	42 358 048	84 949 670	37 949 866
Centro-Oeste											
Mato Grosso.....	1 098	7 799	5 949	19 814	6 447	363 481	302 892	1 620 617	1 436 600	3 476 217	1 852 544
Goiás.....	1 599	7 045	5 003	20 323	6 353	306 511	246 384	3 186 561	3 007 628	5 138 890	1 945 859
RESUMO											
Norte.....	1 795	20 054	16 547	49 629	18 120	1 329 152	983 567	4 147 590	3 673 240	10 219 394	6 071 642
Nordeste.....	13 309	159 957	132 798	362 665	134 749	6 560 457	5 025 892	39 655 311	35 278 675	67 365 284	27 675 237
Leste.....	31 518	501 710	397 662	1 305 775	418 323	41 152 565	29 384 258	145 249 826	126 935 378	291 692 468	145 393 149
Sul.....	61 020	1 100 272	865 027	3 412 836	925 721	96 076 416	66 674 677	439 662 315	402 068 439	809 040 975	365 720 603
Centro-Oeste.....	2 697	14 844	10 952	40 137	12 800	669 992	549 276	4 807 178	4 444 318	8 615 107	3 798 403
BRASIL.....	110 339	1 796 837	1 422 986	5 171 042	1 509 713	145 788 582	102 617 670	633 522 220	572 400 050	1 186 933 228	548 659 034

I — RESULTADOS DO CENSO INDUSTRIAL — 1960

2. ASPECTOS GERAIS DA ATIVIDADE INDUSTRIAL

g) Indústrias extrativas de produtos minerais,
segundo as Regiões Fisiográficas e Unidades da Federação

REGIÕES FISIográfICAS E UNIDADES DA FEDERAÇÃO	EM 1.º-1-1960				ANO DE 1959						
	Esta- belecimentos	Pessoal ocupado		Fôrça motriz (c.v)	Média mensal dos operários ocupados	Salários e vencimentos pagos		Despesas de consumo		Valor da produção	Valor da transfor- mação industrial
		Total	Operários			Total	Operários	Total	Matérias- -primas		
Cr\$ 1 000											
Norte											
Rondônia.....	2	75	71	55	70	5 120	4 620	42	—	11 000	10 958
Roraima.....	1	21	20	13	15	1 524	1 524	86	—	1 200	1 114
Pará.....	1	10	9	3	5	30	30	1	—	150	149
Amapá.....	2	1 707	1 556	6 222	1 897	331 065	207 237	60 341	—	1 096 128	1 035 787
Nordeste											
Maranhão.....	97	1 697	1 578	142	1 475	15 356	13 408	626	—	43 121	42 195
Piauí.....	16	670	653	10	580	9 013	9 013	195	—	24 125	23 930
Ceará.....	64	866	770	473	568	18 972	14 174	8 352	110	66 818	58 466
Rio Grande do Norte.....	163	4 023	3 596	5 613	3 168	166 846	132 821	59 040	334	664 418	605 378
Paraíba.....	8	59	54	105	48	1 168	784	45	—	991	946
Pernambuco.....	43	382	361	40	340	10 899	7 976	2 447	1 648	47 840	45 393
Alagoas.....	9	50	37	—	37	1 459	1 075	690	468	4 449	3 759
Leste											
Sergipe.....	282	580	472	127	484	8 647	7 553	10 341	230	59 808	49 467
Bahia.....	29	7 385	2 518	527	2 439	718 585	246 485	23 576	12 739	4 182 236	4 158 660
Minas Gerais.....	299	9 440	8 475	19 194	8 672	725 101	619 906	155 157	86 640	2 428 869	2 245 454
Espírito Santo.....	8	314	280	290	296	17 340	14 653	1 956	163	59 564	57 608
Rio de Janeiro.....	162	2 332	2 031	5 036	1 996	152 804	125 795	63 494	3 535	712 626	649 096
Guanabara.....	4	28	25	—	22	1 975	1 975	309	269	6 499	6 190
Sul											
São Paulo.....	665	3 121	2 348	4 703	2 482	176 655	160 174	52 329	11 956	1 117 636	1 057 784
Paraná.....	91	840	714	1 353	811	51 692	46 292	18 871	11 044	156 220	136 619
Santa Catarina.....	46	7 378	6 315	8 461	6 307	728 687	545 072	1 454 492	1 404 595	2 657 697	1 189 782
Rio Grande do Sul.....	87	2 819	2 223	6 070	2 688	263 332	219 408	179 477	97 717	661 332	481 855
Centro-Oeste											
Mato Grosso.....	70	1 038	957	434	941	45 433	39 054	7 092	3 049	343 709	334 817
Goiás.....	27	102	73	143	91	2 297	2 297	423	10	18 605	18 182
RESUMO											
Norte.....	6	1 813	1 656	6 293	1 987	337 739	213 411	60 470	—	1 108 478	1 048 008
Nordeste.....	400	7 747	7 049	6 383	6 216	223 713	179 251	71 695	2 560	851 762	780 067
Leste.....	784	20 079	13 801	25 174	13 909	1 624 452	1 016 367	254 833	103 576	7 449 602	7 166 475
Sul.....	889	14 158	11 600	20 587	12 288	1 220 366	970 946	1 705 169	1 525 312	4 592 885	2 866 040
Centro-Oeste.....	97	1 140	1 030	577	1 032	47 730	41 351	7 515	3 959	362 314	352 999
BRASIL.....	2 176	44 937	35 136	59 014	35 432	3 454 000	2 421 326	2 099 682	1 635 407	14 365 041	12 213 589

I — RESULTADOS DO CENSO INDUSTRIAL — 1960

2. ASPECTOS GERAIS DA ATIVIDADE INDUSTRIAL

h) Indústrias de transformação, segundo as Regiões Fisiográficas e Unidades da Federação

REGIÕES FISIográfICAS E UNIDADES DA FEDERAÇÃO	EM 1.º-1-1960				ANO DE 1959						
	Estabelecimentos	Pessoal ocupado		Fôrça motriz (c.v)	Média mensal dos operários ocupados	Salários e vencimentos pagos		Despesas de consumo		Valor da produção	Valor da transformação industrial
		Total	Operários			Total	Operários	Total	Matérias-primas		
Cr \$ 1 000											
TOTAL											
Norte											
Rondônia.....	53	440	379	950	378	27 095	24 300	58 252	47 040	140 282	82 030
Acre.....	150	444	296	276	492	11 319	11 097	36 567	32 739	72 782	36 215
Amazonas.....	305	4 903	3 984	7 523	4 372	302 295	218 206	1 712 968	1 630 638	4 136 034	2 422 966
Roraima.....	6	28	22	—	22	674	674	9 432	8 891	11 889	2 457
Pará.....	1 210	11 849	9 711	33 561	10 294	619 910	491 516	2 180 953	1 871 015	4 586 002	2 404 994
Amapá.....	65	577	499	1 026	575	30 120	24 363	88 948	82 917	163 927	74 972
Nordeste											
Maranhão.....	2 333	12 131	9 464	20 944	11 573	273 996	237 201	2 294 677	2 131 287	3 753 324	1 457 637
Piauí.....	1 171	3 662	2 419	7 478	3 448	63 105	55 164	759 754	722 315	1 099 848	339 227
Ceará.....	2 159	19 203	15 734	37 122	16 208	610 544	492 371	5 876 866	5 514 832	8 926 138	3 043 988
Rio Grande do Norte.....	995	8 921	7 371	17 044	7 549	261 215	210 245	3 688 454	3 511 488	5 241 692	1 552 900
Paraíba.....	1 138	17 049	14 333	34 219	12 939	728 815	484 158	5 437 521	4 968 885	8 809 083	3 353 628
Pernambuco.....	3 556	71 653	59 936	192 077	60 532	3 642 433	2 732 309	18 579 451	15 809 804	32 858 297	14 272 751
Alagoas.....	1 557	19 591	16 492	47 398	16 284	756 636	635 193	2 946 893	2 617 504	5 825 140	2 875 039
Leste											
Sergipe.....	1 600	13 688	11 289	22 933	11 500	368 712	321 734	1 533 866	1 388 477	2 839 854	1 305 850
Bahia.....	5 900	42 665	32 834	63 589	36 488	2 101 559	1 589 808	8 895 572	7 971 669	18 188 541	9 278 142
Minas Gerais.....	11 960	130 395	105 736	407 959	114 815	8 863 091	6 195 162	37 403 350	32 029 379	68 773 063	31 329 413
Espirito Santo.....	1 600	9 411	7 302	28 450	8 143	368 604	295 587	1 674 481	1 513 111	3 099 378	1 424 318
Rio de Janeiro.....	4 372	107 146	88 802	388 396	92 779	10 301 075	8 136 138	37 786 007	32 328 696	76 995 111	38 641 970
Guanabara.....	5 302	178 326	137 898	369 274	140 689	17 525 072	11 829 462	57 701 717	51 600 470	114 346 919	56 246 981
Sul											
São Paulo.....	35 464	825 061	644 896	2 616 406	685 500	78 125 138	53 015 004	350 227 521	319 821 058	649 634 101	295 990 541
Paraná.....	6 312	67 456	54 650	233 758	57 206	3 943 188	3 034 693	29 362 457	27 801 919	46 871 514	17 471 248
Santa Catarina.....	5 860	62 268	51 341	191 944	55 240	3 368 173	2 716 937	11 693 157	10 659 819	23 654 137	11 924 673
Rio Grande do Sul.....	12 495	131 329	102 540	360 141	115 487	9 419 551	6 937 097	46 674 011	42 260 331	84 288 338	37 468 011
Centro-Oeste											
Mato Grosso.....	1 028	6 761	4 992	19 380	5 506	318 048	263 838	1 613 525	1 432 741	3 132 508	1 517 727
Goiás.....	1 572	6 943	4 930	20 180	6 262	304 214	244 087	3 186 138	3 007 618	5 120 285	1 927 677
RESUMO											
Norte	1 789	18 241	14 891	43 336	16 133	991 413	770 156	4 087 120	3 673 240	9 110 916	5 023 634
Nordeste	12 909	152 210	125 749	356 282	128 533	6 336 744	4 846 641	39 583 616	35 276 115	66 513 522	26 895 170
Leste	30 734	481 631	383 861	1 280 601	404 414	39 528 113	28 367 891	144 994 993	126 831 802	284 242 866	138 226 674
Sul	60 131	1 086 114	853 427	3 392 249	913 433	94 856 050	65 703 731	437 957 146	400 543 127	804 448 090	362 854 563
Centro-Oeste	2 600	13 704	9 922	39 560	11 768	622 262	507 925	4 799 663	4 440 359	8 252 793	3 445 404
BRASIL.....	108 163	1 751 900	1 387 850	5 112 028	1 474 281	142 334 582	100 196 344	631 422 538	570 764 643	1 172 568 187	536 445 445

MINERAIS NÃO METÁLICOS

Norte											
Rondônia.....	15	129	118	84	114	7 701	7 381	3 721	2 384	21 439	17 718
Acre.....	23	147	123	44	174	3 338	3 226	2 232	433	8 623	6 301
Amazonas.....	34	340	296	205	292	17 823	14 215	10 685	5 245	47 841	37 156
Roraima.....	2	16	14	—	14	86	86	200	—	602	402
Pará.....	265	1 516	1 210	1 791	1 455	61 715	52 308	37 176	23 195	188 952	151 776
Amapá.....	5	194	188	173	150	5 787	5 078	5 851	5 356	10 270	4 419
Nordeste											
Maranhão.....	603	2 233	1 645	294	2 352	27 808	27 332	18 479	6 539	131 741	113 262
Piauí.....	216	925	712	160	1 083	15 215	14 659	14 455	8 975	49 564	35 097
Ceará.....	509	3 034	2 440	1 508	3 029	63 704	57 698	114 368	67 375	371 813	257 345
Rio Grande do Norte.....	176	1 552	1 368	411	1 427	30 186	27 786	22 840	9 055	104 572	81 732
Paraíba.....	102	1 185	1 021	5 154	1 029	49 058	40 614	201 256	28 900	482 330	281 074
Pernambuco.....	537	5 565	4 353	19 723	4 444	226 598	169 922	717 261	281 330	1 862 410	1 144 651
Alagoas.....	227	1 321	1 084	546	1 047	27 414	25 622	38 516	13 055	152 614	114 098
Leste											
Sergipe.....	381	1 614	1 238	186	1 359	28 533	27 725	37 937	21 271	136 912	98 975
Bahia.....	1 894	8 524	6 696	16 388	7 536	277 472	248 166	311 413	125 173	1 233 813	910 881
Minas Gerais.....	2 029	13 322	10 378	54 714	13 355	688 312	543 814	1 884 724	891 890	5 110 261	3 224 434
Espirito Santo.....	243	1 798	1 495	4 422	1 639	58 261	44 888	61 181	31 606	230 630	169 423
Rio de Janeiro.....	742	11 445	9 973	52 746	10 421	806 148	634 479	1 914 216	997 716	4 659 262	2 744 437
Guanabara.....	350	14 228	11 992	40 937	11 917	1 224 230	914 129	1 939 996	1 436 742	5 686 286	3 732 643

I — RESULTADOS DO CENSO INDUSTRIAL — 1960

2. ASPECTOS GERAIS DA ATIVIDADE INDUSTRIAL

h) Indústrias de transformação, segundo as Regiões Fisiográficas e Unidades da Federação

REGIÕES FISIográfICAS E UNIDADES DA FEDERAÇÃO	EM 1.º-1-1960				ANO DE 1959				Valor da produção	Valor da transformação industrial	
	Estabelecimentos	Pessoal ocupado		Força motriz (c.v.)	Média mensal dos operários ocupados	Salários e vencimentos pagos		Despesas de consumo			
		Total	Operários			Total	Operários	Total			Matérias-primas

Cr\$ 1 000

MINERAIS NÃO METÁLICOS (conclusão)

Sul											
São Paulo.....	5 515	67 912	54 987	144 760	58 046	5 184 902	3 850 296	8 498 410	5 569 676	26 606 262	18 068 199
Paraná.....	972	7 367	5 853	17 535	6 097	367 801	296 956	382 808	154 551	1 768 702	1 383 138
Santa Catarina.....	780	5 171	4 174	14 105	4 569	222 482	197 957	234 812	100 606	850 330	615 438
Rio Grande do Sul.....	1 861	10 752	7 715	32 639	9 253	573 674	453 726	934 532	576 923	2 935 406	1 984 200
Centro-Oeste											
Mato Grosso.....	278	1 612	1 276	3 427	1 424	69 797	60 898	122 385	103 054	467 918	345 438
Goiás.....	368	1 564	1 193	2 435	1 789	61 519	56 503	51 509	25 424	277 757	226 248
RESUMO											
Norte.....	344	2 342	1 949	2 297	2 199	96 450	82 294	59 865	36 613	277 727	217 862
Nordeste.....	2 370	15 815	12 623	27 796	14 411	439 983	363 633	1 127 175	415 279	3 155 062	2 027 259
Leste.....	5 639	50 931	41 772	169 393	46 227	3 082 956	2 413 201	6 149 467	3 504 398	17 057 164	10 880 793
Sul.....	9 128	91 202	72 729	209 039	77 965	6 348 859	4 798 935	10 050 562	6 410 756	32 160 700	22 050 975
Centro-Oeste.....	646	3 176	2 469	5 862	3 213	131 316	117 401	173 894	128 478	745 675	571 686
BRASIL.....	18 127	163 466	131 542	414 387	144 015	10 099 564	7 775 464	17 560 963	10 495 524	53 396 328	35 748 575

METALÚRGICA

Norte											
Amazonas.....	9	88	75	51	71	4 621	2 923	16 736	16 070	46 779	30 043
Pará.....	8	233	193	490	195	15 721	11 863	57 372	53 832	170 955	113 583
Amapá.....	1	3	2	9	2	732	432	1 398	1 398	2 227	829
Nordeste											
Maranhão.....	13	40	29	13	33	1 108	1 108	2 722	2 516	5 799	3 077
Piauí.....	1	17	13	50	13	672	1 420	1 452	1 360	2 610	1 158
Ceará.....	22	494	422	1 369	406	23 375	18 349	145 779	139 981	249 054	103 275
Rio Grande do Norte.....	12	92	71	201	73	3 616	2 794	19 428	18 232	33 991	14 563
Paraíba.....	24	188	145	412	143	8 217	6 713	49 515	45 461	72 898	23 383
Pernambuco.....	87	1 874	1 599	4 630	1 680	108 986	93 131	532 518	496 797	955 501	422 983
Alagoas.....	18	126	97	177	112	4 042	2 432	9 109	7 042	26 816	17 707
Leste											
Sergipe.....	17	38	21	3	29	661	619	2 242	2 007	5 073	2 831
Bahia.....	51	1 017	883	3 271	893	63 741	45 647	250 757	231 364	432 409	179 813
Minas Gerais.....	389	27 817	24 283	112 422	24 017	2 584 634	1 862 361	7 553 488	5 377 590	16 929 392	9 370 970
Espírito Santo.....	27	308	240	601	244	16 269	9 624	45 145	41 920	97 401	52 256
Rio de Janeiro.....	202	21 431	19 912	84 106	19 637	2 814 146	2 570 057	10 791 740	9 486 377	27 293 752	16 323 463
Guanabara.....	492	15 101	12 492	32 895	12 799	1 451 062	1 057 800	5 042 676	4 745 394	9 812 890	4 739 489
Sul											
São Paulo.....	2 542	86 809	71 268	334 961	75 131	8 836 264	6 429 839	31 347 619	29 103 649	59 721 443	28 023 157
Paraná.....	165	2 861	2 172	4 550	2 311	193 037	142 243	586 432	527 436	1 067 524	479 766
Santa Catarina.....	149	3 210	2 727	13 221	2 764	221 909	175 159	431 277	371 597	1 125 256	691 398
Rio Grande do Sul.....	503	12 517	10 317	32 346	10 832	1 110 163	749 731	2 359 346	2 095 338	5 706 066	3 330 310
Centro-Oeste											
Mato Grosso.....	10	328	291	467	274	10 021	7 100	73 139	18 283	106 151	33 012
Goiás.....	22	168	117	388	142	4 282	2 687	12 425	11 603	30 487	17 942
RESUMO											
Norte.....	18	324	270	550	268	21 074	15 218	75 506	71 300	219 961	144 455
Nordeste.....	177	2 831	2 376	6 852	2 460	150 016	124 947	760 523	711 389	1 346 669	586 146
Leste.....	1 178	65 712	57 831	233 298	57 619	6 930 513	5 546 108	23 686 048	19 884 652	54 570 917	30 668 822
Sul.....	3 359	105 197	86 484	385 078	91 038	10 361 373	7 496 972	34 724 674	32 098 020	67 620 289	32 525 131
Centro-Oeste.....	32	496	408	855	416	14 303	9 787	85 564	29 886	136 638	50 954
BRASIL.....	4 764	174 560	147 369	626 633	151 801	17 477 279	13 193 032	59 332 315	52 795 247	123 894 474	63 975 508

MECÂNICA

Norte											
Amazonas.....	1	6	4	—	4	206	170	75	50	300	225
Amapá.....	2	4	2	61	42	921	921	498	373	1 200	702
Nordeste											
Maranhão.....	1	1	—	—	1	—	—	120	120	220	100
Piauí.....	1	20	18	33	15	564	486	338	195	1 436	1 098
Ceará.....	14	152	128	276	131	5 566	4 559	10 890	9 649	24 296	13 406
Paraíba.....	5	81	70	395	66	3 526	3 152	8 161	6 897	15 043	6 882
Pernambuco.....	8	169	139	227	134	10 835	9 089	62 076	60 661	91 969	29 893

I — RESULTADOS DO CENSO INDUSTRIAL — 1960

2. ASPECTOS GERAIS DA ATIVIDADE INDUSTRIAL

h) Indústrias de transformação, segundo as Regiões Fisiográficas e Unidades da Federação

REGIÕES FISIográfICAS E UNIDADES DA FEDERAÇÃO	EM 1.º-1-1960				ANO DE 1959						
	Estabelecimentos	Pessoal ocupado		Força motriz (c.v.)	Média mensal dos operários ocupados	Salários e vencimentos pagos		Despesas de consumo		Valor da produção	Valor da transformação industrial
		Total	Operários			Total	Operários	Total	Matérias-primas		
	Cr\$ 1 000										
MECÂNICA (conclusão)											
Leste											
Sergipe.....	2	37	34	80	34	1 395	1 323	1 273	1 048	3 576	2 303
Bahia.....	6	47	19	53	17	1 153	1 045	2 029	1 912	6 023	3 994
Minas Gerais.....	68	1 567	1 335	3 194	1 361	116 914	87 572	177 127	162 381	455 381	278 202
Espírito Santo.....	9	33	22	56	26	952	640	2 119	2 008	5 051	2 932
Rio de Janeiro.....	34	1 440	1 074	3 188	1 091	144 088	100 135	245 570	233 648	521 023	273 319
Guanabara.....	135	7 408	5 002	14 784	5 180	977 382	556 448	1 529 239	1 482 619	3 734 759	2 136 867
Sul											
São Paulo.....	1 132	44 785	34 540	107 564	35 883	5 174 730	3 284 638	11 734 987	11 230 468	26 531 348	14 554 856
Paraná.....	43	827	697	1 342	719	57 818	45 355	132 808	128 017	321 853	188 953
Santa Catarina.....	53	1 573	1 324	2 409	1 392	114 485	85 997	193 733	180 817	469 501	274 575
Rio Grande do Sul.....	174	3 377	2 795	6 594	2 904	275 593	198 095	593 610	564 281	1 431 944	832 244
RESUMO											
Norte.....	3	10	6	61	46	1 127	1 091	573	423	1 500	927
Nordeste.....	29	423	355	931	347	20 491	17 288	81 585	77 522	132 964	51 379
Leste.....	254	10 532	7 486	21 355	7 709	1 241 884	747 163	1 957 357	1 883 616	4 725 813	2 697 617
Sul.....	1 402	50 562	39 356	117 909	40 898	5 622 826	3 614 085	12 655 138	12 103 583	28 754 646	15 850 628
BRASIL.....	1 688	61 527	47 203	140 256	49 000	6 886 128	4 379 625	14 694 653	14 065 144	33 614 923	18 600 551

MATERIAL ELÉTRICO E DE COMUNICAÇÕES

Nordeste											
Pernambuco.....	5	57	50	78	49	2 859	2 481	10 303	9 702	23 588	13 285
Leste											
Bahia.....	3	79	66	56	67	4 145	3 203	10 599	10 239	33 863	23 264
Minas Gerais.....	41	1 218	946	2 282	972	95 322	58 823	258 446	243 631	611 022	352 576
Espírito Santo.....	1	1	—	—	1	—	—	152	140	216	64
Rio de Janeiro.....	19	821	680	2 253	704	83 582	67 843	269 226	262 343	527 763	255 501
Guanabara.....	117	7 317	5 550	8 121	5 713	759 158	451 608	2 202 091	2 107 561	5 016 368	2 782 729
Sul											
São Paulo.....	709	44 763	34 020	97 631	35 024	5 004 640	3 066 929	20 408 370	19 733 323	37 360 397	16 770 587
Paraná.....	26	559	441	750	418	41 761	25 208	113 860	108 464	245 707	128 174
Santa Catarina.....	13	417	351	787	339	32 369	24 245	211 228	197 485	392 775	180 743
Rio Grande do Sul.....	37	1 357	1 122	2 259	1 076	213 677	180 900	568 973	541 773	1 037 585	453 880
Centro-Oeste											
Goiás.....	1	2	1	1	1	163	163	492	490	590	98
RESUMO											
Nordeste.....	5	57	50	78	49	2 859	2 481	10 303	9 702	23 588	13 285
Leste.....	181	9 436	7 242	12 712	7 457	942 207	581 477	2 740 514	2 623 914	6 189 232	3 417 134
Sul.....	785	47 096	35 934	101 407	36 857	5 292 447	3 297 282	21 302 431	20 581 045	39 036 464	17 533 384
Centro-Oeste.....	1	2	1	1	1	163	163	492	490	590	98
BRASIL.....	972	56 591	43 227	114 198	44 364	6 237 676	3 881 403	24 053 740	23 215 151	45 249 874	20 963 901

MATERIAL DE TRANSPORTE

Norte											
Acre.....	1	2	1	14	2	96	96	49	19	195	146
Amapá.....	4	20	14	—	13	703	679	821	800	3 983	3 162
Pará.....	10	101	89	82	90	9 258	9 000	6 499	5 951	19 907	13 408
Nordeste											
Araguari.....	4	178	162	55	178	1 597	1 476	10 091	18 627	22 229	3 138
Araruama.....	7	20	13	55	22	437	437	3 830	3 433	5 548	1 718
Barcelos.....	3	17	11	45	11	727	481	3 249	3 142	5 551	1 567
Boa Vista.....	8	146	129	167	132	6 833	5 909	4 833	4 418	14 292	9 459
Caracaraí.....	8	40	31	25	31	1 877	1 793	10 237	10 194	14 931	4 694
Castanheira.....	22	389	308	793	316	21 480	14 152	63 475	60 661	119 800	55 825
Coqueiros.....	10	26	16	60	22	900	900	1 091	1 013	3 176	2 085

I — RESULTADOS DO CENSO INDUSTRIAL — 1960

2. ASPECTOS GERAIS DA ATIVIDADE INDUSTRIAL

h) Indústrias de transformação, segundo as Regiões Fisiográficas e Unidades da Federação

REGIÕES FISIográfICAS E UNIDADES DA FEDERAÇÃO	EM 1.º-1-1960				ANO DE 1959						
	Esta- belecimentos	Pessoal ocupado		Fôrça motriz (c.v)	Média mensal dos operários ocupados	Salários e vencimentos pagos		Despesas de consumo		Valor da produção	Valor da transfor- mação industrial
		Total	Operários			Total	Operários	Total	Matérias- -primas		
Cr\$ 1 000											

MATERIAL DE TRANSPORTE (conclusão)

Leste											
Sergipe.....	14	27	13	—	23	321	321	1 936	1 909	3 600	1 754
Bahia.....	31	694	647	242	604	134 126	131 718	164 239	158 533	365 733	201 494
Minas Gerais.....	96	1 952	1 618	11 373	1 644	136 602	110 128	283 960	267 378	654 772	370 289
Espirito Santo.....	8	28	21	168	23	1 473	1 305	2 448	2 097	5 852	3 404
Rio de Janeiro.....	45	7 539	5 345	13 729	5 334	1 059 219	739 678	1 386 684	1 302 725	4 164 621	2 530 020
Guanabara.....	94	4 037	3 345	6 602	3 232	366 704	271 414	1 032 151	1 013 274	2 201 224	1 155 833
Sul											
São Paulo.....	1 098	59 636	43 655	209 416	47 519	7 512 391	4 439 249	34 459 922	33 697 250	69 958 781	35 206 215
Paraná.....	123	1 054	825	1 731	865	53 477	42 186	129 338	123 048	303 699	174 199
Santa Catarina.....	86	510	373	926	428	26 273	20 293	62 613	59 301	135 049	72 424
Rio Grande do Sul.....	310	2 910	2 219	6 266	2 586	211 437	158 430	581 210	552 113	1 280 198	698 688
Centro-Oeste											
Mato Grosso.....	15	115	76	211	81	5 521	4 658	12 506	10 159	22 759	10 233
Goiás.....	17	96	72	415	73	3 429	2 970	8 337	7 583	22 527	14 166
RESUMO											
Norte.....	15	123	104	96	105	10 057	9 775	7 369	6 770	24 085	16 716
Nordeste.....	62	816	670	1 200	712	33 851	25 148	105 806	101 488	185 027	78 486
Leste.....	288	14 277	10 989	32 114	10 860	1 698 445	1 254 564	2 871 418	2 745 916	7 395 892	4 262 794
Sul.....	1 617	64 110	47 072	218 339	51 398	7 803 578	4 660 158	35 233 083	34 431 712	71 677 727	36 151 526
Centro-Oeste.....	32	211	148	626	154	8 950	7 628	20 843	17 742	45 286	24 399
BRASIL.....	2 014	79 537	58 983	252 375	63 229	9 554 881	5 957 273	38 238 519	37 303 628	79 328 017	40 533 921

MADEIRA

Norte											
Rondônia.....	4	47	39	201	41	2 798	2 378	3 793	3 147	11 800	8 007
Acre.....	47	117	70	73	142	3 247	3 155	1 843	1 518	9 602	7 759
Amazonas.....	27	726	600	2 057	601	38 958	32 063	75 128	71 360	162 738	87 610
Pará.....	102	1 525	1 302	6 720	1 253	72 745	59 845	167 647	152 821	364 229	196 582
Amapá.....	9	112	95	317	117	6 195	4 765	20 558	19 046	41 628	20 770
Nordeste											
Maranhão.....	49	242	188	941	193	6 975	6 101	24 436	22 645	53 480	28 344
Piauí.....	33	121	85	448	125	2 807	2 658	6 387	5 599	15 517	9 126
Ceará.....	74	524	449	945	427	21 703	16 126	69 106	66 274	135 412	66 296
Rio Grande do Norte.....	64	252	183	806	197	7 672	7 150	27 858	25 960	55 675	27 817
Paraíba.....	45	228	169	501	181	7 361	6 717	39 037	38 033	79 835	40 791
Pernambuco.....	153	963	769	1 700	788	106 072	40 960	148 207	144 190	258 556	110 307
Alagoas.....	57	371	295	826	298	13 749	11 301	30 876	29 864	69 383	38 501
Leste											
Sergipe.....	45	172	117	371	132	4 562	3 981	23 501	22 737	44 134	20 631
Bahia.....	207	1 630	1 326	4 122	1 365	69 245	57 435	224 577	212 206	509 686	285 101
Minas Gerais.....	960	5 553	4 325	22 999	4 875	258 362	219 397	816 102	767 602	1 932 008	1 116 881
Espirito Santo.....	349	2 347	1 873	10 715	2 068	95 122	80 754	267 587	238 408	644 396	376 774
Rio de Janeiro.....	427	1 958	1 402	7 563	1 583	134 923	116 472	242 208	227 556	548 935	308 661
Guanabara.....	255	2 652	2 188	7 950	2 187	205 181	161 124	678 136	665 971	1 303 175	625 001
Sul											
São Paulo.....	1 031	15 326	11 489	55 107	12 517	1 157 905	872 714	3 440 771	3 275 031	7 038 505	3 592 52
Paraná.....	1 459	22 737	19 528	72 640	19 672	1 290 147	1 065 157	3 471 356	3 292 140	8 061 124	4 588 29
Santa Catarina.....	2 197	16 702	13 440	61 565	14 357	868 707	707 663	1 885 402	1 750 262	4 926 169	3 029 34
Rio Grande do Sul.....	2 424	11 488	8 056	49 856	9 876	596 323	481 541	1 839 291	1 750 264	4 352 039	2 510 64
Centro-Oeste											
Mato Grosso.....	137	1 244	1 051	4 126	1 054	71 258	61 851	139 232	128 039	392 952	253 71
Goiás.....	176	810	614	2 899	653	33 576	29 318	70 345	63 007	196 260	125 72
RESUMO											
Norte.....	189	2 527	2 106	9 368	2 154	123 943	102 206	269 269	247 892	589 997	320 72
Nordeste.....	475	2 701	2 138	6 167	2 209	166 339	91 011	345 907	332 565	667 858	321 18
Leste.....	2 233	14 312	11 231	53 720	12 210	767 395	639 163	2 252 111	2 134 480	4 982 334	2 730 04
Sul.....	7 981	66 253	52 513	239 168	56 422	3 913 082	3 127 075	10 636 820	10 067 697	24 377 837	13 720 70
Centro-Oeste.....	313	2 054	1 665	7 025	1 707	104 834	91 169	209 577	191 046	589 212	379 43
BRASIL.....	11 191	87 847	69 653	315 448	74 702	5 075 593	4 050 624	13 713 684	12 973 680	31 207 238	17 472 10

I — RESULTADOS DO CENSO INDUSTRIAL — 1960

2. ASPECTOS GERAIS DA ATIVIDADE INDUSTRIAL

h) Indústrias de transformação, segundo as Regiões Fisiográficas e Unidades da Federação

REGIÕES FISIográfICAS E UNIDADES DA FEDERAÇÃO	EM 1.º-1-1960			ANO DE 1959							
	Estabelecimentos	Pessoal ocupado		Força motriz (c.v)	Média mensal dos operários ocupados	Salários e vencimentos pagos		Despesas de consumo		Valor da produção	Valor da transformação industrial
		Total	Operários			Total	Operários	Total	Matérias-primas		
Cr\$ 1 000											
MOBILIÁRIO											
Norte											
Acre.....	21	44	23	40	39	1 106	1 106	1 190	1 078	5 392	4 202
Amazonas.....	19	62	42	29	56	2 771	2 544	3 738	3 543	12 207	8 369
Pará.....	47	358	289	257	294	17 334	15 891	21 805	21 149	67 765	45 960
Amapá.....	11	84	70	79	112	6 576	5 796	1 270	1 158	11 620	10 343
Nordeste											
Maranhão.....	66	193	136	20	175	4 072	4 032	7 664	7 366	23 643	15 979
Piauí.....	47	176	123	122	133	3 125	3 041	6 058	5 895	13 961	7 903
Ceará.....	110	468	353	109	383	10 705	10 077	31 372	30 545	71 184	39 789
Rio Grande do Norte.....	86	311	220	427	267	10 092	9 696	22 565	21 711	53 920	31 353
Paraíba.....	140	529	376	482	418	15 563	14 673	42 953	41 664	87 110	44 143
Pernambuco.....	250	1 556	1 213	1 169	1 254	65 748	57 425	173 427	170 243	360 510	187 081
Alagoas.....	122	502	358	564	421	15 294	13 960	23 558	21 968	83 797	60 239
Leste											
Sergipe.....	155	403	249	124	323	7 928	7 628	19 316	18 939	49 019	29 672
Bahia.....	512	1 899	1 335	1 191	1 542	60 079	54 582	159 978	155 293	348 254	185 240
Minas Gerais.....	932	4 113	2 882	8 121	3 414	163 552	137 274	417 884	403 952	922 896	504 810
Espírito Santo.....	172	706	506	2 049	566	21 559	19 531	42 932	40 015	113 817	70 850
Rio de Janeiro.....	209	1 701	1 317	3 254	1 386	109 838	87 621	271 259	256 406	544 731	273 472
Guanabara.....	528	8 307	6 916	10 581	6 997	676 604	528 706	1 402 037	1 375 146	3 034 970	1 626 358
Sul											
São Paulo.....	2 844	29 306	22 307	47 325	24 152	2 586 041	1 854 486	5 943 236	5 741 501	12 966 789	6 964 318
Paraná.....	478	3 740	3 001	7 688	3 222	199 378	162 264	343 998	323 000	820 060	475 103
Santa Catarina.....	456	3 512	2 825	7 359	3 157	151 660	129 632	208 973	193 989	567 329	358 186
Rio Grande do Sul.....	718	4 795	3 616	8 199	4 173	293 403	234 654	557 605	537 754	1 420 173	860 632
Centro-Oeste											
Mato Grosso.....	53	213	153	681	175	8 955	8 409	17 091	16 039	49 884	32 793
Goáias.....	114	406	269	1 214	315	18 567	17 302	43 953	40 317	107 776	63 709
RESUMO											
Norte.....	98	548	424	405	501	27 787	25 337	28 003	26 928	96 984	68 874
Nordeste.....	821	3 735	2 779	2 893	3 051	124 599	112 907	307 597	299 392	694 125	386 487
Leste.....	2 558	17 129	13 205	25 320	14 228	1 039 560	835 342	2 249 751	2 249 751	5 013 787	2 693 402
Sul.....	4 496	41 353	31 748	70 571	34 704	3 230 482	2 381 036	7 053 812	6 796 244	15 774 351	8 658 239
Centro-Oeste.....	167	619	422	1 895	490	27 522	25 711	61 074	56 356	157 660	96 502
BRASIL.....	8 140	63 384	48 579	101 084	52 974	4 449 950	3 380 333	9 763 892	9 428 671	21 736 907	11 903 504

PAPEL E PAPELÃO

Norte											
Amazonas.....	1	15	10	6	15	1 020	600	1 524	900	10 000	8 476
Pará.....	6	24	20	30	19	1 248	1 188	3 590	3 287	8 646	5 056
Nordeste											
Maranhão.....	1	13	10	100	10	1 274	914	323	220	2 496	2 173
Ceará.....	1	6	4	2	4	510	222	2 506	2 480	4 096	1 590
Paraíba.....	2	15	14	4	14	352	352	1 230	1 210	2 044	814
Pernambuco.....	19	1 323	1 197	11 996	1 190	83 329	54 163	396 953	351 370	1 288 737	891 784
Alagoas.....											
Leste											
Sergipe.....	5	8	7	—	7	84	84	158	158	246	88
Bahia.....	7	219	179	535	130	10 615	8 206	28 985	24 766	73 247	44 262
Minas Gerais.....	53	1 506	1 268	7 215	1 273	104 991	80 239	435 066	425 185	918 814	433 502
Espírito Santo.....	4	22	19	38	19	1 505	1 265	19 312	18 322	30 030	10 718
Rio de Janeiro.....	27	2 957	2 175	33 914	2 457	320 656	170 257	1 638 416	1 439 447	2 861 178	1 222 742
Guanabara.....	111	3 893	3 240	11 293	3 282	370 917	280 746	1 677 149	1 606 164	3 118 656	1 435 074
Sul											
São Paulo.....	376	22 485	18 994	151 164	19 626	2 082 836	1 568 729	12 601 495	11 645 178	22 421 847	9 816 217
Paraná.....	21	3 481	2 959	47 157	2 863	302 874	206 811	862 932	714 773	1 721 405	858 473
Santa Catarina.....	68	2 415	1 860	23 534	2 136	141 225	103 205	557 554	494 214	1 340 019	778 558
Rio Grande do Sul.....	62	2 622	2 303	10 001	2 380	188 267	144 497	538 551	460 700	1 446 632	907 674

I — RESULTADOS DO CENSO INDUSTRIAL — 1960

2. ASPECTOS GERAIS DA ATIVIDADE INDUSTRIAL

h) Indústrias de transformação, segundo as Regiões Fisiográficas e Unidades da Federação

REGIÕES FISIográfICAS E UNIDADES DA FEDERAÇÃO	EM 1.º-1-1960				ANO DE 1959						
	Esta-beleci-mentos	Pessoal ocupado		Fôrça motriz (c.v.)	Média mensal dos operários ocupados	Salários e vencimentos pagos		Despesas de consumo		Valor da produção	Valor da transformação industrial
		Total	Operários			Total	Operários	Total	Matérias-primas		
	Cr\$ 1 000										

PAPEL E PAPELÃO (conclusão)

Centro-Oeste											
Mato Grosso.....	1	10	9	20	9	424	424	5 169	4 427	6 563	1 394
Goiás.....	1	6	5	6	5	136	136	165	160	822	657
RESUMO											
Norte.....	7	39	30	36	34	2 288	1 788	5 114	4 187	18 646	13 532
Nordeste.....	23	1 357	1 225	12 102	1 218	85 485	55 651	401 012	355 280	1 297 373	896 361
Leste.....	207	8 605	6 888	52 995	7 168	808 788	540 797	3 849 086	3 514 042	7 002 171	3 146 381
Sul.....	527	31 003	26 116	231 856	27 005	2 715 202	2 023 242	14 560 532	13 314 865	26 929 903	12 361 222
Centro-Oeste.....	2	16	14	26	14	560	560	5 334	4 587	7 385	2 051
BRASIL.....	766	41 020	34 273	297 015	35 439	3 612 263	2 622 038	18 821 078	17 192 961	35 255 478	16 419 552

BORRACHA

Norte											
Rondônia.....	1	73	68	500	68	5 435	4 383	6 290	—	21 004	14 714
Amazonas.....	5	267	249	760	198	13 567	11 786	38 084	27 653	105 767	67 682
Pará.....	16	437	397	4 942	417	32 101	22 521	238 256	219 421	431 181	192 902
Nordeste											
Maranhão.....	2	2	—	—	2	—	—	11	10	88	77
Ceará.....	1	1	—	—	1	—	—	4 400	4 400	6 580	2 181
Rio Grande do Norte.....	2	14	10	15	10	865	496	4 180	4 046	9 518	5 331
Pernambuco.....	7	122	90	961	94	7 922	4 266	71 374	68 210	113 844	42 471
Alagoas.....	2	30	19	80	19	2 053	677	4 772	4 583	10 512	5 741
Leste											
Sergipe.....	1	9	5	4	5	440	190	4 635	4 475	7 260	2 621
Bahia.....	7	98	86	67	84	5 904	4 080	32 348	31 171	54 990	22 642
Minas Gerais.....	7	111	64	309	67	13 135	4 461	38 578	36 539	106 163	67 582
Espírito Santo.....	7	74	61	18	63	3 835	3 212	18 196	17 508	42 067	23 377
Rio de Janeiro.....	10	928	620	3 530	504	70 180	37 378	772 545	741 283	1 427 341	654 760
Guanabara.....	27	1 299	1 016	6 598	1 044	128 496	89 994	514 648	487 606	939 086	423 101
Sul											
São Paulo.....	168	15 306	10 972	86 750	10 809	1 910 787	1 069 205	11 295 989	10 882 395	21 538 045	10 229 751
Paraná.....	2	19	14	52	11	1 304	816	2 433	2 158	6 659	4 221
Santa Catarina.....	5	31	23	13	24	1 542	1 266	5 387	5 245	10 202	4 811
Rio Grande do Sul.....	30	1 356	1 209	4 454	1 291	105 370	83 672	228 605	200 209	573 729	337 831
Centro-Oeste											
Mato Grosso.....	1	34	30	20	30	4 050	2 900	68 810	68 000	119 970	51 161
RESUMO											
Norte.....	22	777	714	6 202	683	51 103	38 690	282 630	247 074	557 952	275 302
Nordeste.....	14	169	119	1 056	126	10 840	5 439	84 737	81 249	140 542	55 801
Leste.....	59	2 519	1 852	10 526	1 767	221 990	139 315	1 380 950	1 318 582	2 576 907	1 194 599
Sul.....	205	16 712	12 218	91 269	12 135	2 019 003	1 154 959	11 532 414	11 090 007	22 128 635	10 576 632
Centro-Oeste.....	1	34	30	20	30	4 050	2 900	68 810	68 000	119 970	51 161
BRASIL.....	301	20 211	14 933	109 073	14 741	2 306 986	1 341 303	13 349 541	12 804 912	25 624 006	12 153 491

COUROS E PELES E PRODUTOS SIMILARES

Norte											
Amazonas.....	6	135	123	64	115	6 412	6 191	27 187	25 620	62 570	35 382
Pará.....	26	553	515	1 181	553	30 925	28 359	54 677	50 956	127 419	72 741
Nordeste											
Maranhão.....	46	197	144	758	243	5 285	4 664	21 758	20 010	50 064	23 301
Piauí.....	37	217	166	410	196	6 024	5 082	31 594	30 460	58 130	26 511
Ceará.....	44	274	216	1 010	229	8 525	7 685	36 118	34 575	65 590	29 437
Rio Grande do Norte.....	22	340	285	959	341	16 337	14 111	50 621	45 877	107 391	56 771
Paraíba.....	32	614	523	623	505	23 283	18 616	114 334	111 211	185 986	71 621
Pernambuco.....	66	1 045	901	1 942	918	56 343	43 797	172 541	164 671	328 782	156 071
Alagoas.....	45	122	72	189	89	2 627	2 379	12 746	12 591	24 208	11 461

I — RESULTADOS DO CENSO INDUSTRIAL — 1960

2. ASPECTOS GERAIS DA ATIVIDADE INDUSTRIAL

h) Indústrias de transformação, segundo as Regiões Fisiográficas e Unidades da Federação

REGIÕES FISIográfICAS E UNIDADES DA FEDERAÇÃO	EM 1.º-1-1960				ANO DE 1959						
	Esta-beleci-mentos	Pessoal ocupado		Fôrça motriz (c.v)	Média mensal dos operários ocupados	Salários e vencimentos pagos		Despesas de consumo		Valor da produção	Valor da transformação industrial
		Total	Operários			Total	Operários	Total	Matérias-primas		
COURO E PELES E PRODUTOS SIMILARES (conclusão)											
Leste											
Sergipe.....	72	207	134	50	157	3 686	3 365	21 020	20 713	49 058	28 038
Bahia.....	309	1 593	1 204	558	1 407	66 184	57 130	263 645	252 246	711 846	448 195
Minas Gerais.....	423	2 425	1 795	7 337	2 071	124 746	102 872	478 577	456 748	1 037 472	558 879
Espírito Santo.....	29	106	67	119	92	4 587	3 456	13 404	12 648	33 403	16 999
Rio de Janeiro.....	28	92	68	110	85	4 276	3 854	16 562	16 290	26 669	10 103
Guanabara.....	31	2 729	2 001	13 082	2 335	315 900	226 527	870 467	829 669	1 750 322	879 846
Sul											
São Paulo.....	548	6 958	5 715	18 432	6 165	548 026	408 109	2 470 524	2 395 909	4 231 620	1 756 104
Paraná.....	114	1 266	1 063	2 506	1 157	74 231	59 613	287 355	280 759	522 399	235 014
Santa Catarina.....	62	479	394	1 899	434	28 655	22 516	141 456	138 346	247 137	105 681
Rio Grande do Sul.....	345	5 160	4 321	13 595	4 669	352 125	275 910	1 721 332	1 679 641	3 063 663	1 339 075
Centro-Oeste											
Mato Grosso.....	12	55	42	8	46	2 117	1 782	41 725	41 612	54 044	12 319
Goiás.....	53	166	108	190	144	5 914	5 062	20 306	18 992	42 845	22 354
RESUMO											
Norte.....	32	688	638	1 245	668	37 337	34 550	81 864	76 576	189 989	108 125
Nordeste.....	292	2 809	2 307	5 891	2 521	118 424	96 334	439 712	419 395	820 151	380 187
Leste.....	892	7 152	5 269	21 256	6 147	519 379	397 204	1 663 675	1 588 314	3 605 770	1 942 060
Sul.....	1 069	13 863	11 493	36 432	12 455	1 003 037	766 148	4 620 687	4 494 655	8 064 819	3 435 874
Centro-Oeste.....	65	221	150	198	190	8 031	6 844	62 031	60 604	96 889	34 673
BRASIL.....	2 350	24 733	19 857	65 022	21 981	1 686 208	1 301 080	6 867 979	6 639 544	12 777 618	5 900 919

QUÍMICA

Norte											
Amazonas.....	18	592	390	871	504	57 319	24 158	621 291	617 485	1 632 775	1 011 484
Pará.....	37	208	162	957	215	8 234	5 948	27 238	23 919	53 974	26 721
Amapá.....	1	10	8	90	7	590	350	279	250	460	181
Nordeste											
Maranhão.....	42	475	407	1 754	439	12 771	9 792	332 471	311 299	440 862	108 391
Piauí.....	38	280	229	2 479	226	7 034	4 766	413 503	402 983	501 583	88 080
Ceará.....	41	1 396	1 149	6 752	1 041	57 747	44 122	1 003 232	1 037 095	1 614 217	520 917
Rio Grande do Norte.....	23	471	375	2 040	352	21 487	16 296	307 749	274 323	517 566	209 817
Paraíba.....	22	692	612	4 196	510	33 092	24 240	559 521	525 348	805 683	246 162
Pernambuco.....	51	2 440	2 069	15 010	2 187	175 368	121 136	1 486 018	1 221 062	2 718 759	1 232 711
Alagoas.....	35	145	109	632	112	3 539	2 999	21 320	19 281	76 066	54 740
Leste											
Sergipe.....	17	84	62	890	82	2 437	1 790	34 791	33 143	51 954	17 163
Bahia.....	56	3 499	1 805	8 431	1 790	351 013	134 321	2 387 696	2 188 070	5 491 781	3 104 085
Minas Gerais.....	113	1 448	1 082	5 644	1 173	104 851	72 768	494 956	389 389	1 001 081	506 125
Espírito Santo.....	3	25	19	34	19	536	356	2 177	1 910	3 453	1 276
Rio de Janeiro.....	82	7 897	5 772	48 660	6 523	1 130 942	787 360	2 907 197	2 388 141	4 809 168	1 961 869
Guanabara.....	136	6 727	3 436	33 206	3 494	783 995	403 063	5 935 023	5 377 948	9 209 802	3 273 645
Sul											
São Paulo.....	670	45 002	32 596	341 772	35 904	5 649 138	3 288 690	39 255 013	35 187 515	69 512 397	30 195 638
Paraná.....	82	1 813	1 535	5 775	1 833	128 165	94 356	581 204	513 404	1 365 932	764 728
Santa Catarina.....	151	1 112	847	5 714	1 206	62 325	46 788	243 151	205 905	477 012	233 141
Rio Grande do Sul.....	146	3 884	2 905	18 877	3 125	350 510	232 807	2 780 089	2 473 845	6 019 236	3 239 147
Centro-Oeste											
Mato Grosso.....	11	468	222	2 257	289	25 921	20 641	74 661	61 911	125 122	50 461
Goiás.....	2	13	8	42	8	624	372	6 052	5 500	9 675	3 623
RESUMO											
Norte.....	56	810	560	1 919	726	66 143	30 456	648 808	641 684	1 687 209	1 038 386
Nordeste.....	252	5 899	4 950	32 863	4 867	311 038	223 351	4 213 814	3 791 391	6 874 736	2 460 818
Leste.....	407	19 680	12 176	96 865	13 081	2 373 779	1 399 658	11 781 840	10 378 592	20 627 239	8 864 163
Sul.....	1 049	51 811	37 883	372 138	42 068	6 190 138	3 662 641	42 859 457	38 380 669	77 374 577	34 432 654
Centro-Oeste.....	13	481	230	2 299	297	26 545	21 013	80 713	67 411	134 797	54 084
BRASIL.....	1 777	78 681	55 799	506 083	61 039	8 967 643	5 337 119	59 564 632	53 259 747	106 498 558	46 850 105

I — RESULTADOS DO CENSO INDUSTRIAL — 1960

2. ASPECTOS GERAIS DA ATIVIDADE INDUSTRIAL

h) Indústrias de transformação, segundo as Regiões Fisiográficas e Unidades da Federação

REGIÕES FISIográfICAS E UNIDADES DA FEDERAÇÃO	EM 1.º I-1960				ANO DE 1959						
	Estabelecimentos	Pessoal ocupado		Fôrça motriz (c.v.)	Média mensal dos operários ocupados	Salários e vencimentos pagos		Despesas de consumo		Valor da produção	Valor da transformação industrial
		Total	Operários			Total	Operários	Total	Matérias-primas		
Cr \$ 1 000											
PRODUTOS FARMACÊUTICOS E MEDICINAIS											
Norte											
Pará.....	3	45	39	—	39	3 329	2 020	24 874	15 869	37 537	12 663
Nordeste											
Maranhão.....	4	39	25	3	27	1 944	1 231	4 405	1 893	9 721	5 316
Piauí.....	4	47	28	3	26	1 371	1 083	3 898	2 290	8 244	4 322
Ceará.....	10	170	131	75	124	5 602	3 747	31 804	18 349	56 362	24 558
Rio Grande do Norte.....	1	1	—	—	2	—	—	33	27	66	33
Paraíba.....	2	11	8	—	10	423	320	1 965	394	3 671	1 706
Pernambuco.....	16	282	200	182	186	15 622	9 634	48 264	26 406	109 236	60 972
Alagoas.....	1	10	6	—	5	273	273	5 409	1 263	8 969	3 560
Leste											
Bahia.....	14	90	54	2	57	3 968	2 916	12 618	8 105	27 168	14 550
Minas Gerais.....	58	480	290	300	314	30 599	15 877	80 322	44 201	221 192	140 870
Espírito Santo.....	1	12	11	5	11	1 220	950	1 150	545	2 500	1 350
Rio de Janeiro.....	29	812	529	1 567	612	85 417	46 822	428 209	327 955	1 087 563	659 354
Guanabara.....	169	9 530	4 587	7 786	4 693	1 188 544	374 018	3 602 209	2 463 276	9 043 889	5 436 240
Sul											
São Paulo.....	157	14 858	6 787	30 873	6 728	1 927 179	555 221	5 211 536	3 500 585	12 100 320	6 877 097
Paraná.....	6	119	83	80	74	5 773	3 534	10 102	6 823	39 290	29 188
Santa Catarina.....	5	153	121	56	180	10 272	13 416	44 853	24 031	92 115	47 262
Rio Grande do Sul.....	25	604	442	346	444	53 760	26 900	82 030	35 330	232 286	150 247
Centro-Oeste											
Mato Grosso.....	1	9	7	20	7	948	654	705	450	1 707	984
RESUMO											
Norte.....	3	45	39	—	39	3 329	2 020	24 874	15 869	37 537	12 663
Nordeste.....	38	560	398	263	380	25 235	16 288	95 778	50 622	196 269	100 467
Leste.....	271	10 924	5 471	9 660	5 687	1 309 748	440 583	4 124 508	2 844 082	10 382 312	6 252 364
Sul.....	193	15 734	7 433	31 355	7 426	2 001 128	595 927	5 348 521	3 568 769	12 464 011	7 103 794
Centro-Oeste.....	1	9	7	20	7	948	654	705	450	1 707	984
BRASIL.....	506	27 272	13 348	41 298	13 539	3 340 388	1 055 472	9 594 386	6 477 792	23 081 836	13 470 272

PRODUTOS DE PERFUMARIA, SABÕES E VELAS

Norte											
Acre.....	1	1	—	—	2	36	36	104	102	382	278
Amazonas.....	6	54	38	—	41	3 531	2 231	50 457	47 856	72 848	22 391
Pará.....	26	497	393	1 018	385	28 378	17 446	221 459	172 434	391 288	169 829
Amapá.....	1	2	—	2	2	—	—	261	245	500	239
Nordeste											
Maranhão.....	33	146	106	808	115	4 743	3 588	83 037	76 939	127 842	44 805
Piauí.....	14	60	46	339	49	1 400	1 298	44 644	41 917	57 712	13 068
Ceará.....	21	542	461	1 358	387	15 418	9 878	172 091	152 108	265 753	93 662
Rio Grande do Norte.....	14	85	60	8	62	3 396	2 393	58 628	55 990	80 550	21 922
Paraíba.....	20	175	123	75	118	5 103	4 335	108 826	102 296	141 664	32 818
Pernambuco.....	19	476	419	1 320	433	43 927	24 542	384 117	349 980	595 515	211 398
Alagoas.....	14	40	25	66	27	1 214	974	22 363	20 939	30 427	8 064
Leste											
Sergipe.....	22	57	31	22	42	1 548	1 008	12 763	11 730	22 653	9 890
Bahia.....	124	403	246	184	297	17 894	9 908	147 481	134 910	252 901	105 420
Minas Gerais.....	77	342	203	537	236	17 386	9 799	241 921	223 504	341 211	99 283
Espírito Santo.....	7	49	31	67	37	2 381	1 500	49 445	47 123	71 630	22 185
Rio de Janeiro.....	38	522	391	613	393	40 761	25 396	479 590	445 803	644 819	164 855
Guanabara.....	140	4 145	2 500	3 549	2 736	436 385	190 215	2 615 609	2 106 115	5 005 482	2 383 315
Sul											
São Paulo.....	283	5 709	3 381	10 091	3 828	547 750	255 903	4 968 302	3 887 051	8 570 353	3 602 051
Paraná.....	26	208	145	98	165	13 687	7 989	117 829	106 126	201 848	84 019
Santa Catarina.....	37	336	284	702	294	18 564	15 347	155 761	139 890	267 261	111 500
Rio Grande do Sul.....	134	776	526	802	621	55 013	34 214	470 943	424 929	762 302	291 339

I — RESULTADOS DO CENSO INDUSTRIAL — 1960

2. ASPECTOS GERAIS DA ATIVIDADE INDUSTRIAL

h) Indústrias de transformação, segundo as Regiões Fisiográficas e Unidades da Federação

REGIÕES FISIográfICAS E UNIDADES DA FEDERAÇÃO	EM 1.º-1-1960				ANO DE 1959						
	Esta- beleci- mentos	Pessoal ocupado		Força motriz (c.v.)	Média mensal dos operários ocupados	Salários e vencimentos pagos		Despesas de consumo		Valor da produção	Valor da transfor- mação industrial
		Total	Operários			Total	Operários	Total	Matérias- primas		
	Cr\$ 1 000										

PRODUTOS DE PERFUMARIA SABÕES E VELAS (conclusão)

Centro-Oeste											
Mato Grosso.....	8	24	19	3	20	1 155	870	10 120	9 426	15 085	4 965
Goiás.....	5	35	23	26	24	1 909	1 195	30 653	29 828	53 860	23 207
RESUMO											
Norte.....	34	554	431	1 020	430	31 945	19 713	272 281	220 637	465 018	192 737
Nordeste.....	135	1 524	1 240	3 974	1 191	75 201	47 008	873 706	800 169	1 299 463	425 737
Leste.....	408	5 518	3 402	4 972	3 741	518 355	237 826	3 546 809	2 969 185	6 338 696	2 784 948
Sul.....	480	7 029	4 336	11 693	4 908	635 014	313 453	5 712 835	4 557 956	9 801 764	4 088 909
Centro-Oeste.....	13	59	42	29	44	3 064	2 065	40 773	39 254	68 945	28 172
BRASIL.....	1 070	14 684	9 451	21 688	10 314	1 261 579	620 065	10 446 404	8 587 241	17 973 886	7 520 503

PRODUTOS DE MATÉRIAS PLÁSTICAS

Nordeste											
Pernambuco.....	3	66	64	31	64	4 113	3 712	14 442	13 690	24 530	10 088
Leste											
Minas Gerais.....	3	23	15	42	15	1 704	949	3 929	3 461	7 194	3 265
Rio de Janeiro.....	8	402	264	324	280	65 906	25 761	121 207	113 963	195 206	73 999
Guanabara.....	43	1 597	1 237	10 481	1 279	170 840	104 614	912 715	862 638	2 864 511	1 950 409
Sul											
São Paulo.....	222	6 941	5 376	14 923	5 565	705 359	470 505	2 117 055	1 995 824	4 418 071	2 285 415
Paraná.....	3	23	20	31	21	1 235	995	2 273	2 225	5 111	2 838
Santa Catarina.....	2	317	283	1 173	273	21 444	16 783	94 117	91 001	194 023	99 906
Rio Grande do Sul.....	7	142	115	286	113	11 492	8 147	20 284	18 582	49 247	28 963
RESUMO											
Nordeste.....	3	66	64	31	64	4 113	3 712	14 442	13 690	24 530	10 088
Leste.....	54	2 022	1 516	10 847	1 574	238 450	131 324	1 037 851	980 062	3 066 911	2 027 673
Sul.....	234	7 423	5 794	16 413	5 972	739 530	498 430	2 233 729	2 107 632	4 666 452	2 417 122
BRASIL.....	291	9 511	7 374	27 291	7 610	982 093	631 466	3 286 022	3 101 384	7 757 893	4 454 883

TÊXTIL

Norte											
Amazonas.....	11	777	739	1 460	722	57 465	52 268	417 270	405 066	1 083 980	666 710
Pará.....	6	836	808	1 441	729	37 111	34 722	77 610	66 120	233 653	156 037
Nordeste											
Maranhão.....	57	2 777	2 616	6 499	2 531	86 242	73 909	457 839	435 024	815 440	357 601
Piauí.....	497	767	268	609	771	3 927	2 644	89 057	85 569	137 364	48 299
Ceará.....	140	5 225	4 636	19 152	4 595	187 224	151 033	3 086 678	2 976 732	4 164 016	1 075 225
Rio Grande do Norte.....	57	1 384	1 180	4 249	1 120	45 878	31 250	2 408 153	2 359 231	3 037 436	628 965
Pernambuco.....	102	8 014	7 140	13 684	6 050	420 118	242 536	3 066 657	2 981 288	4 962 858	1 887 812
Pernambuco.....	173	21 404	19 487	34 906	20 130	1 044 186	891 303	3 593 468	3 312 908	6 280 658	2 686 944
Alagoas.....	272	8 713	7 946	16 732	7 597	302 589	277 496	897 247	841 114	1 796 870	899 620
Leste											
Sergipe.....	39	5 973	5 658	11 744	5 673	197 117	179 827	559 238	529 949	1 108 976	549 738
Bahia.....	105	4 403	4 004	10 988	4 404	248 912	215 330	905 481	853 135	1 676 220	789 734
Minas Gerais.....	179	31 832	29 600	66 096	29 935	1 773 350	1 554 010	5 018 893	4 713 912	9 857 984	4 820 743
Espírito Santo.....	3	572	537	1 115	565	41 559	35 438	106 347	100 513	246 016	139 069
Rio de Janeiro.....	102	22 356	20 166	63 578	21 394	1 556 351	1 337 534	3 171 574	2 887 183	6 827 456	3 542 767
Guanabara.....	85	28 137	25 860	68 808	26 463	2 412 473	2 100 513	4 160 828	3 888 525	9 720 814	5 486 115
Sul											
São Paulo.....	2 147	163 241	146 330	390 832	152 706	12 818 373	10 561 883	48 410 618	45 992 506	87 048 974	36 951 188
Paraná.....	43	2 141	1 954	4 703	1 989	142 476	102 422	1 412 532	1 372 228	1 963 789	551 238
Santa Catarina.....	138	12 433	11 632	19 803	11 889	709 535	605 964	1 808 609	1 699 672	3 862 091	2 050 230
Rio Grande do Sul.....	107	7 141	6 628	19 344	6 755	529 665	456 632	1 334 897	1 248 432	2 627 457	1 290 681

I — RESULTADOS DO CENSO INDUSTRIAL — 1960

2. ASPECTOS GERAIS DA ATIVIDADE INDUSTRIAL

h) Indústrias de transformação, segundo as Regiões Fisiográficas e Unidades da Federação

REGIÕES FISIográfICAS E UNIDADES DA FEDERAÇÃO:	EM 1.º-1-1960				ANO DE 1959						
	Esta- belecimentos	Pessoal ocupado		Fôrça motriz (c.v.)	Média mensal dos operários ocupados	Salários e vencimentos pagos		Despesas de consumo		Valor da produção	Valor da transfor- mação industrial
		Total	Operários			Total	Operários	Total	Matérias- -primas		
Cr\$ 1 000											
TÊXTIL (conclusão)											
Centro-Oeste											
Mato Grosso.....	1	20	18	14	18	758	758	78	36	1 590	1 512
Goiás.....	3	55	47	255	86	4 498	3 284	12 029	11 590	27 007	14 978
RESUMO											
Norte.....	17	1 613	1 547	2 901	1 451	94 576	86 990	494 886	471 186	1 317 633	822 747
Nordeste.....	1 298	48 284	43 273	95 831	42 794	2 090 164	1 670 271	13 599 899	12 991 866	21 194 642	7 584 466
Leste.....	513	93 323	85 825	212 329	88 434	6 229 762	5 422 652	13 922 361	12 973 217	29 437 466	15 308 766
Sul.....	2 435	184 956	166 544	434 682	173 339	14 200 049	11 726 901	52 968 656	50 312 838	95 502 311	40 843 337
Centro-Oeste.....	4	75	65	269	104	5 256	4 042	12 107	11 626	28 597	16 490
BRASIL.....	4 267	328 251	297 254	746 012	306 122	22 619 807	18 910 856	80 995 109	76 760 733	147 480 649	64 575 806
VESTUÁRIO; CALÇADO E ARTEFATOS DE TECIDOS											
Norte											
Rondônia.....	1	6	5	—	5	240	240	701	700	1 400	699
Acre.....	2	5	3	—	5	108	108	183	183	741	558
Amazonas.....	19	85	60	7	71	3 561	3 561	8 970	8 691	18 256	9 286
Pará.....	72	550	458	381	485	23 979	20 228	51 043	47 604	117 180	66 117
Amapá.....	1	4	—	12	5	310	164	340	329	415	75
Nordeste											
Maranhão.....	57	390	331	—	338	9 776	9 638	21 387	20 726	45 926	24 521
Piauí.....	55	256	201	1	194	5 034	5 034	14 208	13 946	27 480	13 272
Ceará.....	209	1 220	992	61	979	29 740	28 217	98 973	95 556	201 136	101 656
Rio Grande do Norte.....	77	523	414	106	422	17 458	15 464	91 930	88 585	195 199	103 251
Paraíba.....	101	628	517	36	525	18 080	17 513	58 267	56 700	104 597	46 330
Pernambuco.....	353	2 732	2 234	853	2 332	93 993	84 431	380 774	345 648	711 209	329 938
Alagoas.....	100	325	227	6	246	6 089	6 089	23 575	23 256	51 640	27 854
Leste											
Sergipe.....	107	539	431	2	460	13 612	13 150	27 883	27 211	67 163	39 203
Bahia.....	317	1 858	1 521	91	1 586	44 006	41 179	119 925	115 263	265 321	145 014
Minas Gerais.....	669	5 084	4 118	2 167	4 370	1 038 483	204 475	699 124	660 323	1 391 201	690 827
Espírito Santo.....	56	280	217	118	232	9 027	7 896	37 032	34 978	72 574	35 084
Rio de Janeiro.....	180	1 784	1 503	639	1 559	97 213	79 557	346 170	334 393	653 914	307 277
Guanabara.....	693	16 845	14 748	6 958	14 916	1 289 598	1 057 444	3 582 883	3 443 374	6 831 656	3 217 137
Sul											
São Paulo.....	3 274	44 358	36 823	32 684	38 399	3 206 777	2 541 500	11 955 768	11 444 029	22 686 395	10 506 784
Paraná.....	236	1 162	869	385	939	49 038	42 382	151 101	146 847	297 828	146 269
Santa Catarina.....	112	1 214	1 040	722	1 114	54 984	46 372	144 298	135 801	317 937	172 669
Rio Grande do Sul.....	759	17 213	15 205	6 172	15 409	1 082 155	895 195	2 779 180	2 622 594	5 900 446	3 105 535
Centro-Oeste											
Mato Grosso.....	72	322	231	84	245	12 631	11 877	34 694	33 781	86 760	51 257
Goiás.....	110	516	394	491	427	22 923	21 771	73 412	70 408	159 683	86 093
RESUMO											
Norte.....	95	650	526	400	571	28 198	24 301	61 237	57 507	137 992	76 735
Nordeste.....	952	6 074	4 916	1 063	5 036	180 170	166 386	689 114	644 417	1 337 187	646 822
Leste.....	2 022	26 390	22 538	9 975	23 123	2 491 939	1 403 701	4 813 017	4 615 542	9 231 859	4 434 542
Sul.....	4 381	63 947	53 937	39 963	55 861	4 392 954	3 525 449	15 030 437	14 349 271	29 202 606	13 931 257
Centro-Oeste.....	182	838	625	575	672	35 554	33 648	108 106	104 189	246 443	137 350
BRASIL.....	7 632	97 899	82 542	51 976	85 263	7 128 815	5 153 485	20 701 911	19 770 926	40 206 087	19 226 706
PRODUTOS ALIMENTARES											
Norte											
Rondônia.....	27	147	119	126	121	9 021	8 162	40 764	38 150	76 532	35 768
Acre.....	46	107	63	80	104	3 110	3 092	30 383	28 937	46 477	16 094
Amazonas.....	112	1 159	938	1 761	1 228	54 470	40 767	390 766	356 376	706 920	316 154
Roraima.....	4	12	8	—	8	588	588	9 232	8 891	11 287	2 065
Pará.....	433	2 651	2 102	7 842	2 386	140 573	117 035	850 196	768 123	1 494 335	644 139
Amapá.....	24	100	80	223	80	5 369	4 149	51 877	51 035	78 555	26 678

I — RESULTADOS DO CENSO INDUSTRIAL — 1960

2. ASPECTOS GERAIS DA ATIVIDADE INDUSTRIAL

h) Indústrias de transformação, segundo as Regiões Fisiográficas e Unidades da Federação

REGIÕES FISIGRÁFICAS E UNIDADES DA FEDERAÇÃO	EM 1.º-1-1960				ANO DE 1959						
	Esta- belecimentos	Pessoal ocupado		Fôrça motriz (c.v.)	Média mensal dos operários ocupados	Salários e vencimentos pagos		Despesas de consumo		Valor da produção	Valor da transfor- mação industrial
		Total	Operários			Total	Operários	Total	Matérias- -primas		
	Cr\$ 1 000										
PRODUTOS ALIMENTARES (conclusão)											
Nordeste											
Maranhão.....	1 263	4 458	3 099	8 798	4 325	89 312	79 236	1 262 258	1 174 665	1 917 559	655 251
Piauí.....	185	571	383	2 641	457	10 768	9 429	117 712	109 429	188 097	69 685
Ceará.....	787	3 944	3 033	3 709	3 189	108 238	90 942	744 032	676 474	1 192 773	448 662
Rio Grande do Norte.....	406	3 334	2 753	7 349	2 821	80 433	63 801	650 201	587 753	969 391	319 190
Paraíba.....	467	3 951	3 065	8 183	2 776	115 881	82 034	1 083 811	949 475	1 660 782	567 490
Pernambuco.....	1 551	26 616	21 352	89 868	20 845	1 292 833	928 282	9 369 638	8 082 215	14 759 870	5 385 761
Alagoas.....	488	7 012	5 625	27 117	5 672	355 526	274 326	1 826 492	1 596 152	3 394 207	1 564 856
Leste											
Sergipe.....	621	3 995	2 885	9 279	2 792	89 369	66 968	758 045	667 770	1 215 677	457 602
Bahia.....	1 820	9 943	7 418	15 233	7 756	379 758	317 732	2 850 505	2 586 524	4 456 696	1 606 153
Minas Gerais.....	5 053	23 485	15 701	93 826	19 400	1 101 354	799 800	17 326 863	16 084 125	24 270 336	6 931 885
Espírito Santo.....	584	2 359	1 658	8 392	1 958	79 003	61 018	942 672	867 286	1 360 957	418 285
Rio de Janeiro.....	1 817	18 682	14 508	73 380	15 611	1 447 108	1 092 141	11 981 162	10 377 869	18 199 798	6 197 485
Guanabara.....	1 152	15 231	11 073	41 321	11 130	1 425 132	869 291	13 391 967	12 224 687	18 169 105	4 764 960
Sul											
São Paulo.....	8 581	83 793	57 314	428 086	66 478	6 596 425	4 425 840	78 745 375	70 215 651	115 145 398	36 355 924
Paraná.....	2 077	12 971	9 474	58 717	10 640	671 609	481 428	19 997 225	19 345 230	26 437 963	6 434 271
Santa Catarina.....	1 239	7 954	6 002	30 552	6 674	392 876	301 025	4 597 850	4 254 529	6 927 218	2 320 804
Rio Grande do Sul.....	3 706	30 608	22 360	117 887	27 454	2 203 075	1 497 221	25 014 863	22 897 645	36 836 497	11 781 662
Centro-Oeste											
Mato Grosso.....	355	1 800	1 200	6 925	1 432	80 136	63 809	962 452	902 392	1 556 698	594 172
Goiás.....	645	2 662	1 776	10 985	2 278	124 269	87 184	2 820 533	2 693 704	4 078 356	1 252 139
RESUMO											
Norte.....	646	4 176	3 310	10 032	3 933	213 631	173 793	1 373 218	1 251 512	2 414 106	1 040 888
Nordeste.....	5 147	49 886	39 310	147 665	40 085	2 052 991	1 528 050	15 054 144	13 176 163	24 082 679	9 010 895
Leste.....	11 047	73 695	53 243	241 431	58 647	4 521 724	3 206 950	47 251 214	42 808 261	67 672 569	20 376 375
Sul.....	15 633	135 326	95 150	635 242	111 246	9 863 985	6 705 514	128 355 313	116 713 055	185 347 076	56 892 661
Centro-Oeste.....	1 000	4 462	2 976	17 910	3 710	204 405	150 993	3 782 983	3 596 096	5 635 054	1 846 311
BRASIL.....	33 443	267 545	193 989	1 052 280	217 621	16 856 736	11 765 300	195 816 874	177 545 087	285 151 484	89 167 130

BEBIDAS

Norte											
Rorôndônia.....	1	5	4	—	4	352	352	572	294	1 596	1 024
Acre.....	1	1	—	25	3	48	48	71	27	150	79
Amazonas.....	14	293	207	66	207	16 299	8 755	29 933	24 713	91 005	61 072
Pará.....	106	1 313	1 022	4 463	1 032	70 356	49 365	141 632	102 066	379 462	237 830
Amapá.....	8	40	32	35	31	1 669	1 237	5 108	2 547	13 479	8 371
Nordeste											
Maranhão.....	63	438	328	826	379	8 199	5 814	14 302	11 253	47 179	32 635
Piauí.....	14	69	50	35	51	1 613	1 523	5 544	3 442	13 743	8 199
Ceará.....	46	404	310	272	304	13 145	10 269	71 239	59 984	141 389	70 150
Rio Grande do Sul.....	14	107	89	73	88	3 650	3 166	5 947	4 202	22 950	17 003
Paraíba.....	38	383	282	345	322	13 342	10 430	54 461	37 618	106 442	51 981
Pernambuco.....	104	2 210	1 739	4 172	1 751	129 735	81 995	427 297	252 734	967 689	540 392
Alagoas.....	69	248	162	70	160	4 478	4 279	11 643	8 337	36 073	24 403
Leste											
Sergipe.....	57	206	143	135	159	7 791	5 320	20 412	17 306	48 556	28 144
Bahia.....	216	1 399	895	943	1 020	83 685	42 127	180 468	126 456	536 600	356 125
Minas Gerais.....	259	2 334	1 605	4 317	1 752	127 778	74 262	388 548	241 942	974 993	586 445
Espírito Santo.....	43	200	138	279	182	7 512	5 069	19 818	14 298	51 092	31 274
Rio de Janeiro.....	153	1 911	1 166	2 974	1 229	158 037	84 101	539 665	250 630	1 231 554	691 698
Guanabara.....	67	7 576	5 241	20 637	5 247	887 712	567 818	2 283 732	1 612 834	5 480 933	3 197 201
Sul											
São Paulo.....	690	16 038	9 605	53 920	10 235	1 655 872	792 014	5 570 398	3 732 062	12 834 988	7 262 433
Paraná.....	233	2 374	1 618	5 923	1 663	147 446	100 839	455 416	347 952	931 459	476 043
Santa Catarina.....	172	1 005	625	3 390	735	52 481	31 498	164 471	128 316	391 576	227 105
Rio Grande do Sul.....	614	4 910	3 267	11 873	4 227	338 285	229 011	1 894 218	1 423 695	3 548 897	1 654 093

I — RESULTADOS DO CENSO INDUSTRIAL — 1960

2. ASPECTOS GERAIS DA ATIVIDADE INDUSTRIAL

h) Indústrias de transformação, segundo as Regiões Fisiográficas e Unidades da Federação

REGIÕES FIOGRÁFICAS E UNIDADES DA FEDERAÇÃO	EM 1.º-1-1960				ANO DE 1959						
	Estabelecimentos	Pessoal ocupado		Força motriz (c.v)	Média mensal dos operários ocupados	Salários e vencimentos pagos		Despesas de consumo		Valor da produção	Valor da transformação industrial
		Total	Operários			Total	Operários	Total	Matérias-primas		

Cr \$ 1 000

BEBIDAS (conclusão)

Centro-Oeste											
Mato Grosso.....	34	313	228	1 027	254	15 243	10 086	35 427	20 611	86 661	51 222
Goiás.....	23	135	102	591	120	4 519	3 355	12 100	6 728	35 338	23 238
RESUMO											
Norte.....	130	1 652	1 265	4 589	1 277	88 724	59 757	177 316	129 647	485 692	308 376
Nordeste.....	348	3 859	2 980	5 793	3 055	174 162	117 476	590 433	377 570	1 335 465	744 763
Leste.....	795	13 626	9 188	29 285	9 589	1 272 515	778 697	3 432 643	2 263 468	8 323 728	4 890 887
Sul.....	1 709	24 327	15 115	75 106	16 860	2 194 084	1 153 362	8 084 503	5 632 025	17 706 920	9 619 674
Centro-Oeste.....	57	448	330	1 618	374	19 762	13 441	47 527	27 339	121 999	74 460
BRASIL.....	3 039	43 912	28 858	116 391	31 155	3 749 247	2 122 733	12 332 422	8 430 047	27 973 804	15 638 160

FUMO

Norte											
Acre.....	2	4	3	—	4	88	88	426	357	651	225
Amazonas.....	3	34	30	20	30	2 722	2 641	7 818	7 245	29 270	21 452
Pará.....	7	324	227	887	229	23 449	12 656	141 601	89 408	340 894	199 293
Nordeste											
Maranhão.....	6	29	24	—	25	311	311	1 337	1 236	2 491	1 154
Piauí.....	1	1	—	—	1	—	—	46	46	81	35
Ceará.....	10	319	264	162	234	13 662	8 049	77 057	59 640	152 527	75 330
Rio Grande do Norte.....	1	9	8	—	6	56	56	201	195	360	159
Paraíba.....	1	46	45	13	45	1 944	1 944	16 463	11 969	28 428	11 965
Pernambuco.....	3	581	444	677	434	47 994	29 550	306 358	186 034	767 265	460 907
Alagoas.....	64	261	198	—	193	2 062	2 062	5 000	4 860	15 616	10 616
Leste											
Sergipe.....	14	197	179	10	123	2 076	1 794	2 081	1 685	7 625	5 544
Bahia.....	56	3 186	2 966	585	4 311	162 406	140 205	731 284	651 018	1 329 107	597 823
Minas Gerais.....	10	529	425	920	488	44 258	38 216	274 651	173 191	716 121	441 470
Rio de Janeiro.....	2	68	62	73	67	5 319	4 818	7 401	5 162	22 446	15 045
Guanabara.....	6	1 634	1 474	2 485	1 481	148 855	137 191	815 437	522 838	2 035 141	1 219 704
Sul											
São Paulo.....	19	3 084	2 426	3 406	2 619	329 511	219 641	1 794 400	1 137 174	4 490 291	2 695 781
Santa Catarina.....	13	385	179	550	324	38 714	15 850	267 742	260 560	350 258	79 262
Rio Grande do Sul.....	57	2 481	1 876	2 901	2 388	268 451	170 846	1 656 132	1 467 424	2 878 520	1 209 744
Centro-Oeste											
Mato Grosso.....	3	4	2	—	6	45	45	150	150	380	230
RESUMO											
Norte.....	12	362	260	907	263	26 259	15 385	149 845	97 010	370 815	220 970
Nordeste.....	86	1 246	983	852	938	66 029	41 972	406 462	263 980	966 768	560 166
Leste.....	88	5 614	5 106	4 073	6 470	362 914	322 324	1 830 854	1 353 894	4 110 440	2 279 586
Sul.....	89	5 950	4 481	6 857	5 331	636 676	406 337	3 718 274	2 865 158	7 719 069	3 984 787
Centro-Oeste.....	3	4	2	—	6	45	45	150	150	380	230
BRASIL.....	278	13 176	10 832	12 689	13 008	1 091 923	786 063	6 105 585	4 580 192	13 167 472	7 045 739

EDITORIAL E GRÁFICA

Norte											
Rondônia.....	4	33	26	39	25	1 548	1 404	2 411	2 365	6 511	4 100
Acre.....	1	3	2	—	2	48	48	44	43	156	112
Amazonas.....	13	241	165	146	196	20 637	12 444	11 481	10 497	46 821	35 340
Pará.....	31	604	426	992	440	39 139	27 405	54 246	52 117	145 254	91 008
Amapá.....	2	24	22	25	21	1 471	1 471	1 208	1 180	3 573	2 365
Nordeste											
Maranhão.....	19	208	149	47	149	9 771	5 571	10 302	9 707	34 158	23 856
Piauí.....	20	112	82	93	84	3 090	2 582	6 812	6 578	18 330	11 424
Ceará.....	45	662	456	256	458	36 602	22 626	53 721	50 754	139 503	85 282
Rio Grande do Norte.....	29	284	214	215	216	12 466	9 377	11 491	10 136	35 288	23 797
Paraíba.....	25	261	187	91	191	11 403	7 984	19 800	19 202	52 762	32 962
Pernambuco.....	102	1 458	1 116	1 609	1 109	89 119	58 680	196 512	188 321	445 649	248 996
Alagoas.....	24	317	242	333	244	14 639	9 276	12 982	12 008	44 000	30 918

I — RESULTADOS DO CENSO INDUSTRIAL — 1960

2. ASPECTOS GERAIS DA ATIVIDADE INDUSTRIAL

h) Indústrias de transformação, segundo as Regiões Fisiográficas e Unidades da Federação

REGIÕES FISIográfICAS E UNIDADES DA FEDERAÇÃO	EM 1.º-1-1960				ANO DE 1959						
	Estabelecimentos	Pessoal ocupado		Fôrça motriz (c.v.)	Média mensal dos operários ocupados	Salários e vencimentos pagos		Despesas de consumo		Valor da produção	Valor da transformação industrial
		Total	Operários			Total	Operários	Total	Matérias-primas		
	Cr\$ 1 000										
EDITORIAL E GRÁFICA (conclusão)											
Leste											
Sergipe.....	17	102	77	33	83	7 044	6 533	6 178	5 969	17 264	11 086
Bahia.....	120	1 809	1 271	612	1 391	107 512	67 327	98 379	92 775	331 399	233 020
Minas Gerais.....	353	3 832	2 679	3 321	2 958	271 766	166 083	374 643	363 135	1 035 934	659 542
Espírito Santo.....	40	430	343	204	358	22 598	17 660	38 527	37 032	81 967	43 440
Rio de Janeiro.....	158	1 235	890	969	910	86 873	64 696	120 493	114 930	316 487	193 986
Guanabara.....	373	15 621	10 597	14 165	10 988	1 925 783	1 224 009	2 730 084	2 630 758	7 609 579	4 790 807
Sul											
São Paulo.....	1 429	25 846	18 474	27 830	19 352	2 490 826	1 655 081	5 922 664	5 777 386	14 211 336	8 151 003
Paraná.....	139	1 794	1 409	1 190	1 507	131 922	97 693	240 701	230 338	550 254	309 035
Santa Catarina.....	99	949	726	496	752	62 131	48 029	87 661	86 048	208 486	120 784
Rio Grande do Sul.....	258	4 136	2 995	2 631	3 121	407 597	259 403	472 671	454 561	1 483 912	1 009 092
Centro-Oeste											
Mato Grosso.....	31	184	135	86	137	8 876	6 884	13 889	13 091	34 884	20 772
Goiás.....	26	275	175	215	168	16 173	11 457	18 012	16 780	63 377	45 365
RESUMO											
Norte.....	51	905	641	1 202	684	82 843	42 772	69 390	66 202	202 315	132 925
Nordeste.....	264	3 302	2 446	2 644	2 451	177 090	116 096	311 620	296 706	769 690	457 235
Leste.....	1 061	23 029	15 857	19 304	16 688	2 421 576	1 546 308	3 368 304	3 244 589	9 392 630	5 931 881
Sul.....	1 925	32 725	23 604	32 147	24 732	3 092 476	2 060 206	6 723 697	6 548 333	16 453 988	9 539 914
Centro-Oeste.....	57	459	310	301	305	25 049	18 341	31 801	29 871	98 261	66 137
BRASIL.....	3 358	60 420	42 858	55 598	44 860	5 779 034	3 783 723	10 504 912	10 185 711	26 916 884	16 178 092
DIVERSAS											
Norte											
Acre.....	5	13	8	—	15	94	94	42	42	413	371
Amazonas.....	3	9	4	20	8	210	210	1 004	968	1 974	970
Pará.....	9	74	59	87	78	4 315	3 716	4 026	3 213	13 371	9 345
Nordeste											
Maranhão.....	4	72	65	28	58	2 808	2 484	12 735	10 492	22 386	9 651
Piauí.....	2	3	2	—	2	24	24	216	198	448	232
Ceará.....	72	351	279	61	276	8 351	8 291	30 251	29 719	64 868	33 661
Rio Grande do Norte.....	3	16	12	18	13	790	400	1 796	1 747	3 527	1 731
Pernambuco.....	2	8	5	—	5	192	192	1 027	1 025	2 019	992
Alagoas.....	27	325	193	230	194	15 371	9 655	24 428	22 921	74 720	50 292
.....	9	22	11	—	20	148	148	194	178	766	572
Leste											
Sergipe.....	14	20	5	—	17	108	108	457	457	1 018	561
Bahia.....	45	275	213	37	231	9 736	7 551	13 165	12 510	51 484	38 319
Minas Gerais.....	148	1 372	1 124	823	1 125	64 992	51 882	105 548	99 309	277 535	171 823
Espírito Santo.....	14	61	44	50	40	1 205	1 025	4 837	4 754	9 226	4 489
Rio de Janeiro.....	60	1 165	985	1 226	999	80 092	60 178	134 913	118 876	371 425	236 151
Guanabara.....	298	4 312	3 403	7 035	3 576	380 121	262 700	782 640	717 331	1 778 241	990 499
Sul											
São Paulo.....	1 129	22 905	17 837	28 879	18 814	2 199 406	1 404 532	4 075 069	3 676 895	10 240 541	6 125 296
Paraná.....	64	1 140	990	905	1 010	69 009	56 446	80 634	76 400	238 908	158 274
Santa Catarina.....	53	2 390	2 111	2 988	2 199	132 396	111 076	152 209	133 204	502 393	350 142
Rio Grande do Sul.....	218	3 100	2 548	2 813	2 790	199 516	165 565	245 649	234 298	702 103	452 422
Centro-Oeste											
Mato Grosso.....	5	6	2	4	5	192	192	1 292	1 280	3 380	2 088
Goiás.....	6	34	26	27	29	1 713	1 328	5 785	5 504	13 925	8 140
RESUMO											
Norte.....	17	96	71	107	101	4 619	4 020	5 072	4 223	15 758	10 686
Nordeste.....	118	797	567	337	568	27 684	21 194	70 647	66 280	168 734	97 131
Leste.....	579	7 205	5 774	9 171	5 988	536 254	383 534	1 041 560	953 237	2 489 029	1 441 842
Sul.....	1 464	29 535	23 486	35 585	24 813	2 600 327	1 737 619	4 553 561	4 120 797	11 683 945	7 086 134
Centro-Oeste.....	11	40	28	31	34	1 805	1 520	7 077	6 784	17 305	10 228
BRASIL.....	2 189	37 673	29 926	45 231	31 504	3 170 789	2 147 887	5 677 917	5 151 321	14 374 771	8 646 021

II — ÍNDICES DO VOLUME FÍSICO DA PRODUÇÃO INDUSTRIAL — 1948/63

ESPECIFICAÇÃO	ÍNDICES DA PRODUÇÃO INDUSTRIAL (1953=100)														
	1948	1949	1950	1951	1952	1954	1955	1956	1957	1958	1959	1960	1961 (1)	1962 (1)	1963 (1)
Indústria de transformação.....	66	73	82	87	92	109	121	129	136	159	172	198	220	235	...
Transformação de minerais não metálicos...	61	66	72	75	83	120	129	142	141	144	146	170	180	194	199
Metalúrgica.....	50	60	76	84	88	108	109	126	117	139	160	178	195	208	...
Mecânica (2).....	100	115	110	119
Material elétrico e de comunicações (2)....	100	159	156	261	313	385	477
Material de transporte (2).....	100	112	249	366	530	721	800
Mobiliário (2).....	100	104	95	111
Papel e papelão.....	64	74	85	90	90	108	114	131	124	143	151	163	177
Borracha.....	58	66	77	84	90	114	117	110	115	130	154	174	171	200	...
Couros e peles.....	89	91	93	99	94	101	99	110	114	125	124	138	148
Química.....	56	61	69	92	84	112	262	350	357	417	429	489	538
Têxtil.....	82	88	93	90	95	118	124	124	109	146	152	166	177
Vestuário e calçados (2).....	100	105	106	129
Produtos alimentícios.....	71	80	90	93	94	98	117	104	126	139	153	162	170
Bebidas.....	67	75	89	106	96	99	105	92	99	108	113	110	128
Fumo.....	56	65	74	87	96	115	126	133	141	152	160	165	190
Editorial e gráfica.....	57	56	67	82	98	110	115	120	152	140	144	157	166
Diversas (2).....	100	104	95	94	111	119	116
Indústria extrativa mineral.....	82	81	79	96	93	98	105	117	121	142	177	201	239
Indústria de construção civil.....	70	74	76	86	94	97	103	116	121	137	151	145	159	160	189
Indústria de energia elétrica.....	93	99	104	110	104	113	129	146	165	183	196	214	235	246	234
TOTAL.....	87	74	82	88	92	109	120	128	136	158	178	197	219	232	...

FONTE — Fundação Getúlio Vargas, Instituto Brasileiro de Economia.

(1) Dados provisórios. — (2) Base: 1955=100.

III — MINERAÇÃO E EXTRAÇÃO DE PRODUTOS MINERAIS

1. ÍNDICES — 1954/63

ANOS	NÚMEROS ÍNDICES (1955=100)			ANOS	NÚMEROS ÍNDICES (1955=100)		
	Quantidade (Critério de Laspeyres)	Valor médio unitário (Critério de Paasche)	Valor total (Cálculo direto)		Quantidade (Critério de Laspeyres)	Valor médio unitário (Critério de Paasche)	Valor total (Cálculo direto)
1954.....	92,0	106,0	97,5	1959.....	295,9	238,0	704,1
1955.....	100,0	100,0	100,0	1960.....	351,7	269,0	945,9
1956.....	117,7	122,4	144,1	1961.....	380,4	269,4	1 636,0
1957.....	159,3	149,1	237,5	1962.....	\$ 342,3	\$ 085,8	\$ 2 347,4
1958.....	232,5	154,8	350,8	1963.....	400,6	1 224,0	4 903,2

FONTE — Laboratório de Estatística, IBGE.

NOTAS — I. Os índices sintéticos anuais a que se referem os dados desta tabela são índices médios aritméticos ponderados, sem cobertura total, calculados com base em uma amostra de 25 produtos específicos (dos quais, 11 são produtos minerais metálicos e 14, produtos minerais não metálicos), os quais contribuem com uma elevadíssima fração para o valor global da produção extrativa mineral, sujeita a levantamento estatístico. — II. Na elaboração desses índices, adotaram-se como base ou referência o ano de 1955 e como critérios de ponderação os de Laspeyres, para os índices de "quantum" e Paasche, para os índices dos valores médios unitários.

III — MINERAÇÃO E EXTRAÇÃO DE PRODUTOS MINERAIS

2. DISCRIMINAÇÃO DOS PRINCIPAIS PRODUTOS — 1961/63

PRODUTOS	PRODUÇÃO					
	Quantidade (t)			Valor (Cr\$ 1 000)		
	1961	1962	1963	1961	1962	1963
MINÉRIOS						
Alumínio (Al)						
Bauxita.....	111' 394	190 708	169 636	38 615	107 966	161 402
Berílio (Be)						
Berilo.....	1 129	1 003	475	67 615	65 564	36 223
Chumbo (Pb)						
Minérios não especificados.....	175 422	204 193	240 282	316 285	440 766	931 207
Cobre (Cu)						
Minérios não especificados.....	68 773	65 802	84 760	32 387	30 941	237 462
Colúmbio (Cb)						
Columbita — Tantalita.....	108	139	131	17 253	42 289	40 892
Cromo (Cr)						
Cromita.....	15 456	24 839	44 040	25 837	76 000	150 842
Estanho (Sn)						
Cassiterita.....	985	1 239	1 953	237 806	329 712	1 667 636
Ferro (Fe)						
Minérios não especificados.....	10 220 481	10 736 842	11 218 936	2 462 535	3 265 415	10 070 001
Manganês (Mn)						
Minérios não especificados.....	1 016 353	1 170 688	1 254 390	2 609 067	3 511 101	8 383 857
Níquel (Ni)						
Garnierita.....	4 431	15 852	52 997	6 358	8 797	52 859
Titânio (Ti)						
Rutilo.....	222	131	326	9 037	7 915	33 226
Tungstênio (W)						
Xilita e Volframita.....	1 029	1 034	463	195 043	232 556	147 579
Zircônio (Zr)						
Minérios não especificados.....	6 718	2 397	356	23 304	8 746	2 910
MINERAIS INDUSTRIAIS						
Amianto (Asbesto)						
Crisolita.....	115 031	87 693	132 869	58 147	77 368	130 026
Apatita.....	243 908	310 117	215 288	52 836	114 287	132 091
Barita.....	62 445	54 650	34 111	31 227	30 090	23 224
Dolomita.....	313 053	421 327	477 805	131 973	264 362	450 896
Fosforita.....	415 513	255 440	63 506	245 882	162 427	79 702
Gesso.....	156 035	108 079	119 915	97 877	127 988	245 241
Grafita.....	1 451	1 510	6 024	14 924	19 200	48 306
Magnesita.....	76 702	93 756	90 298	28 553	37 632	115 550
Mica.....	4 128	1 702	1 492	64 180	103 187	106 114
Quartzo						
Cristal de rocha.....	651	746	917	304 826	440 510	494 177
Sal marinho.....	888 942	1 240 402	1 115 101	1 293 412	2 474 286	5 092 767
Talco (Esteatita).....	23 776	38 300	34 915	66 521	100 378	218 008
MATERIAIS ESTRUTURAIS						
Mármore.....	48 911	59 393	53 011	130 482	222 698	276 790
COMBUSTÍVEIS						
Carvão mineral.....	2 389 603	2 507 981	2 828 452	3 660 318	6 993 171	19 535 131

III — MINERAÇÃO E EXTRAÇÃO DE PRODUTOS MINERAIS
3. PRINCIPAIS PRODUTOS, POR UNIDADES DA FEDERAÇÃO — 1961/63

UNIDADES DA FEDERAÇÃO	PRODUÇÃO					
	Quantidade (t)			Valor (Cr\$ 1 000)		
	1961	1962	1963	1961	1962	1963
AMIANTO						
Paraíba.....	240	—	—	720	—	—
Alagoas.....	18 700	23 300	28 554	23 474	42 000	60 317
Bahia.....	95 736	62 360	100 987	27 188	29 867	57 705
Minas Gerais.....	625	1 859	3 208	6 765	4 109	11 044
Goiás.....	—	174	120	—	1 392	960
BRASIL.....	115 301	87 693	132 869	58 147	77 368	130 026
APATITA						
Paraíba.....	300	—	—	270	—	—
Minas Gerais.....	22 450	23 117	29 180	13 543	15 272	20 426
São Paulo.....	221 158	287 000	186 108	39 023	99 015	111 665
BRASIL.....	243 908	310 117	215 288	52 836	114 287	132 091
BARITA						
Bahia.....	62 393	54 542	34 111	31 197	29 998	23 224
Minas Gerais.....	52	68	—	30	68	—
Rio de Janeiro.....	—	40	—	—	24	—
BRASIL.....	62 445	54 650	34 111	31 227	30 090	23 224
BAUXITA						
Minas Gerais.....	110 974	189 982	169 189	38 045	106 884	160 670
São Paulo.....	420	726	467	570	1 082	732
BRASIL.....	111 394	190 708	169 656	38 615	107 966	161 402
BERILO						
Ceará.....	13	2	—	320	84	—
Rio Grande do Norte.....	35	23	—	1 766	1 402	700
Paraíba.....	8	—	—	243	—	—
Bahia.....	185	32	16	10 900	1 836	1 041
Minas Gerais.....	388	944	449	54 386	62 167	34 482
Espírito Santo.....	—	2	—	—	75	—
BRASIL.....	1 129	1 003	475	67 615	65 564	36 223
CARVÃO MINERAL						
Paraná.....	43 152	43 853	78 756	52 086	88 489	336 350
Santa Catarina.....	1 642 469	1 730 385	1 930 501	2 867 281	4 929 191	11 710 275
Rio Grande do Sul.....	703 982	733 743	819 195	730 951	1 975 491	7 488 506
BRASIL.....	2 389 603	2 507 981	2 828 452	3 660 318	6 993 171	19 535 131
CASSITERITA						
Rondônia.....	35	678	1 038	14 276	48 180	1 007 380
Amapá.....	62	62	16	21 580	21 560	12 712
Paraíba.....	0	—	—	80	—	—
Bahia.....	3	0	—	1 200	40	—
Minas Gerais.....	344	337	437	75 390	139 632	277 944
Rio Grande do Sul.....	1	—	—	154	—	—
Goiás.....	540	162	462	125 166	120 300	369 600
BRASIL.....	985	1 239	1 953	237 806	329 712	1 667 636
COLUMBITA						
Amapá.....	16	5	4	1 612	825	2 053
Ceará.....	4	3	—	1 520	1 350	—
Rio Grande do Norte.....	3	1	0	4 060	1 525	1 800
Paraíba.....	2	—	—	1 535	—	—
Bahia.....	16	18	15	3 120	9 050	7 500
Minas Gerais.....	67	112	112	5 406	29 539	29 539
BRASIL.....	108	139	131	17 253	42 289	40 892
CRISTAL DE ROCHA						
Bahia.....	277	313	515	72 245	133 503	158 107
Minas Gerais.....	206	369	330	156 681	249 067	258 733
Espírito Santo.....	1	1	1	1 340	1 300	3 000
São Paulo.....	17	17	10	10 000	10 000	4 837
Goiás.....	150	46	61	64 560	46 640	69 500
BRASIL.....	651	746	917	304 826	440 510	494 177
DOLOMITA						
Minas Gerais.....	147 866	201 379	261 923	51 929	94 306	199 477
Rio de Janeiro.....	64 401	59 283	58 301	29 332	41 845	48 376
São Paulo.....	94 900	152 978	148 925	49 808	126 831	198 640
Paraná.....	2 000	3 801	5 006	360	836	1 502
Rio Grande do Sul.....	3 886	3 886	3 650	544	544	2 401
BRASIL.....	313 053	421 327	477 805	131 973	264 362	450 896
FOSFORITA						
Pernambuco.....	397 426	219 440	47 595	238 647	133 427	31 968
São Paulo.....	18 087	36 000	15 911	7 235	29 000	47 734
BRASIL.....	415 513	255 440	63 506	245 882	162 427	79 702

III — MINERAÇÃO E EXTRAÇÃO DE PRODUTOS MINERAIS

3. PRINCIPAIS PRODUTOS, POR UNIDADES DA FEDERAÇÃO — 1961/63

UNIDADES DA FEDERAÇÃO	PRODUÇÃO					
	Quantidade (t)			Valor (Cr\$ 1 000)		
	1961	1962	1963	1961	1962	1963
GÊSSO						
Maranhão.....	15 000	7 000	11 000	9 000	8 400	6 600
Piauí.....	4 394	—	949	—	—	—
Ceará.....	36 114	38 689	74 798	14 676	18 530	139 733
Rio Grande do Norte.....	67 922	36 640	10 204	40 753	54 960	25 538
Pernambuco.....	27 405	20 430	17 613	13 948	16 702	25 670
Rio de Janeiro.....	5 200	5 270	6 300	18 551	29 396	47 700
BRASIL.....	156 035	108 079	119 915	97 877	127 988	245 241
GRAFITA						
Minas Gerais.....	1 451	1 510	6 024	14 924	19 290	48 306
BRASIL.....	1 451	1 510	6 024	14 924	19 290	48 306
MAGNESITA						
Ceará.....	18 530	14 404	13 248	8 353	7 462	33 127
Bahia.....	58 172	79 352	77 050	20 200	30 170	82 423
BRASIL.....	76 702	93 756	90 298	28 553	37 632	115 550
MÁRMORE						
Rio Grande do Norte.....	5 020	5 785	5 860	14 616	24 810	27 420
Alagoas.....	80	83	65	96	124	195
Bahia.....	410	8 913	8 753	930	28 930	29 910
Minas Gerais.....	15 399	16 845	13 490	51 185	68 604	78 999
Espírito Santo.....	4 566	6 588	6 370	13 180	29 788	37 850
Rio de Janeiro.....	19 659	17 411	13 690	34 713	48 103	68 116
Paraná.....	3 291	3 086	4 064	14 970	21 220	30 354
Santa Catarina.....	486	682	719	792	1 119	3 946
BRASIL.....	48 911	59 393	53 011	130 482	222 698	276 790
MICA						
Ceará.....	—	—	10	—	—	400
Rio Grande do Norte.....	1	1	10	30	30	300
Paraíba.....	0	—	—	2	—	—
Bahia.....	12	10	2	530	500	120
Minas Gerais.....	4 033	1 710	1 314	56 018	96 207	87 174
Goiás.....	82	41	156	7 600	6 450	18 120
BRASIL.....	4 128	1 762	1 492	64 180	103 187	106 114
MINÉRIO DE CHUMBO						
Bahia.....	102 460	131 862	169 852	146 184	254 981	622 309
São Paulo.....	5 034	186	1 011	12 082	602	3 902
Paraná.....	67 928	72 145	69 419	158 019	185 183	304 996
BRASIL.....	175 422	204 193	240 282	316 285	440 766	931 207
MINÉRIO DE COBRE						
Bahia.....	3 773	802	568	1 887	441	1 136
Rio Grande do Sul.....	65 000	65 000	84 192	30 500	30 500	236 326
BRASIL.....	68 773	65 802	84 760	32 387	30 941	237 462
MINÉRIO DE CROMO						
Bahia.....	7 600	19 155	42 050	22 014	61 303	140 696
Minas Gerais.....	819	659	432	656	627	532
Goiás.....	7 037	5 025	1 558	3 167	14 070	9 614
BRASIL.....	15 456	24 839	44 040	25 837	76 000	150 842
MINÉRIO DE FERRO						
Minas Gerais.....	10 129 656	10 690 808	11 183 328	2 400 402	3 233 291	10 022 257
São Paulo.....	—	1 914	1 914	—	1 052	1 052
Paraná.....	64 275	23 214	8 546	40 943	14 348	13 999
Mato Grosso.....	26 550	20 906	25 148	21 240	16 724	32 693
BRASIL.....	10 220 481	10 736 842	11 218 936	2 462 585	3 265 415	10 070 001
MINÉRIO DE MANGANÊS						
Amazonas.....	6 000	—	—	14 828	—	—
Amapá.....	775 270	951 393	1 083 918	2 325 810	3 139 597	7 587 426
Bahia.....	3 110	6 846	28 078	9 439	12 141	115 284
Minas Gerais.....	181 491	164 618	81 683	212 544	234 230	256 170
Espírito Santo.....	—	415	—	—	1 660	—
Mato Grosso.....	45 482	37 416	60 711	136 446	123 473	424 977
BRASIL.....	1 016 353	1 170 688	1 254 390	2 699 067	3 511 101	8 383 857
MINÉRIO DE NÍQUEL						
Minas Gerais.....	4 431	15 802	52 899	1 662	8 747	52 761
São Paulo.....	—	50	50	—	50	50
Goiás.....	—	—	48	—	—	48
BRASIL.....	4 431	15 852	52 997	1 662	8 797	52 859
RUTILO						
Piauí.....	2	4	6	3	77	110
Ceará.....	85	12	142	3 537	600	12 750
Minas Gerais.....	2	8	3	90	290	180
Espírito Santo.....	5	5	—	407	407	—
Goiás.....	128	102	175	5 000	6 541	20 186
BRASIL.....	222	131	326	9 037	7 915	33 226

III — MINERAÇÃO E EXTRAÇÃO DE PRODUTOS MINERAIS

3. PRINCIPAIS PRODUTOS, POR UNIDADES DA FEDERAÇÃO — 1961/63

UNIDADES DA FEDERAÇÃO	PRODUÇÃO					
	Quantidade (t)			Valor (Cr\$ 1 000)		
	1961	1962	1963	1961	1962	1963
GÊSSO						
Maranhão.....	15 000	7 000	11 000	9 000	8 400	6 600
Piauí.....	4 304	—	949	—	—	—
Ceará.....	36 114	38 689	74 798	14 676	18 530	139 733
Rio Grande do Norte.....	67 922	36 640	10 204	40 753	54 960	25 538
Pernambuco.....	27 405	20 480	17 613	13 948	16 702	25 670
Rio de Janeiro.....	5 200	5 270	6 300	18 551	29 396	47 700
BRASIL.....	156 035	108 079	119 915	97 877	127 988	245 241
GRAFITA						
Minas Gerais.....	1 451	1 510	6 024	14 924	19 290	48 306
BRASIL.....	1 451	1 510	6 024	14 924	19 290	48 306
MAGNESITA						
Ceará.....	18 530	14 404	13 248	8 353	7 462	33 127
Bahia.....	58 172	79 352	77 050	20 200	30 170	82 423
BRASIL.....	76 702	93 756	90 298	28 553	37 632	115 550
MÁRMORE						
Rio Grande do Norte.....	5 020	5 785	5 860	14 616	24 810	27 420
Alagoas.....	80	83	65	96	124	195
Bahia.....	410	8 913	8 753	930	28 930	29 910
Minas Gerais.....	15 399	16 845	13 490	51 185	68 604	78 999
Espírito Santo.....	4 566	6 588	6 370	13 180	29 788	37 850
Rio de Janeiro.....	19 659	17 411	13 690	34 713	48 103	68 116
Paraná.....	3 291	3 086	4 064	14 970	21 220	30 354
Santa Catarina.....	486	682	719	792	1 119	3 946
BRASIL.....	48 911	59 393	53 011	130 482	222 698	276 790
MICA						
Ceará.....	—	—	10	—	—	400
Rio Grande do Norte.....	1	1	10	30	30	300
Paraná.....	0	—	—	2	—	—
Bahia.....	12	10	2	530	500	120
Minas Gerais.....	4 033	1 710	1 314	56 018	96 207	87 174
Goiás.....	82	41	156	7 600	6 450	18 120
BRASIL.....	4 128	1 762	1 492	64 180	103 187	106 114
MINÉRIO DE CHUMBO						
Bahia.....	102 460	131 862	169 852	146 184	254 981	622 309
São Paulo.....	5 034	186	1 011	12 082	602	3 902
Paraná.....	67 928	72 145	69 419	158 019	185 183	304 996
BRASIL.....	175 422	204 193	240 282	316 285	440 766	931 207
MINÉRIO DE COBRE						
Bahia.....	3 773	802	568	1 887	441	1 136
Rio Grande do Sul.....	65 000	65 000	84 192	30 500	30 500	236 326
BRASIL.....	68 773	65 802	84 760	32 387	30 941	237 462
MINÉRIO DE CROMO						
Bahia.....	7 600	19 155	42 050	22 014	61 303	140 696
Minas Gerais.....	819	659	432	656	627	532
Goiás.....	7 037	5 025	1 558	3 167	14 070	9 614
BRASIL.....	15 456	24 839	44 040	25 837	76 000	150 842
MINÉRIO DE FERRO						
Minas Gerais.....	10 129 656	10 690 808	11 183 328	2 400 402	3 233 291	10 022 257
São Paulo.....	—	1 914	1 914	—	1 052	1 052
Paraná.....	64 275	23 214	8 546	40 943	14 348	13 999
Mato Grosso.....	26 550	20 906	25 148	21 240	16 724	32 693
BRASIL.....	10 220 481	10 736 842	11 218 936	2 462 585	3 285 415	10 070 001
MINÉRIO DE MANGANÊS						
Amazonas.....	6 000	—	—	14 828	—	—
Amapá.....	775 270	951 393	1 083 918	2 325 810	3 139 597	7 587 426
Bahia.....	3 110	6 846	28 078	9 439	12 141	115 284
Minas Gerais.....	181 491	164 618	81 683	212 544	234 230	256 170
Espírito Santo.....	—	415	—	—	1 660	—
Mato Grosso.....	45 482	37 416	60 711	136 446	123 473	424 977
BRASIL.....	1 018 353	1 170 688	1 254 390	2 699 067	3 511 101	8 383 857
MINÉRIO DE NÍQUEL						
Minas Gerais.....	4 431	15 802	52 899	1 662	8 747	52 761
São Paulo.....	—	50	50	—	50	50
Goiás.....	—	—	43	—	—	48
BRASIL.....	4 431	15 852	52 997	1 662	8 797	52 859
RUTILO						
Piauí.....	2	4	6	3	77	110
Ceará.....	85	12	142	3 537	600	12 750
Minas Gerais.....	2	8	3	90	290	180
Espírito Santo.....	5	5	—	407	407	—
Goiás.....	128	102	175	5 000	6 541	20 186
BRASIL.....	222	131	326	9 037	7 915	33 226

III — MINERAÇÃO E EXTRAÇÃO DE PRODUTOS MINERAIS

3. PRINCIPAIS PRODUTOS, POR UNIDADES DA FEDERAÇÃO — 1961/63

UNIDADES DA FEDERAÇÃO	PRODUÇÃO					
	Quantidade (t)			Valor (Cr\$ 1 000)		
	1961	1962	1963	1961	1962	1963
SAL MARINHO						
Pará.....	—	10	—	—	15	—
Maranhão.....	36 750	47 997	36 983	33 074	73 436	117 088
Piauí.....	15 095	11 809	13 990	13 585	18 068	44 292
Ceará.....	103 373	127 816	98 434	93 036	195 558	311 642
Rio Grande do Norte.....	498 840	886 640	719 032	449 065	1 356 559	2 276 455
Paraíba.....	103	644	869	309	3 220	8 256
Pernambuco.....	725	1 405	790	2 175	7 025	7 505
Alagoas.....	4	20	5	12	100	48
Sergipe.....	21 700	26 000	25 072	65 100	130 000	238 184
Bahia.....	12 814	5 366	3 481	38 442	26 830	33 070
Rio de Janeiro.....	199 538	132 695	216 445	598 614	663 475	2 056 227
BRASIL.....	888 942	1 240 402	1 115 101	1 293 412	2 474 286	5 092 767
TALCO						
Bahia.....	5 087	4 018	3 682	25 631	20 290	45 246
Minas Gerais.....	7 783	11 945	11 953	9 337	23 171	62 195
Rio de Janeiro.....	156	—	—	469	—	—
São Paulo.....	1 253	1 455	1 006	2 034	2 595	3 746
Paraná.....	9 497	20 882	18 274	29 050	54 322	106 821
BRASIL.....	23 776	38 300	34 915	66 521	100 378	218 008
XILITA E VOLFRAMITA						
Rio Grande do Norte.....	1 029	1 034	463	195 043	232 556	147 579
BRASIL.....	1 029	1 034	463	195 043	232 556	147 579
ZIRCÔNIO						
Minas Gerais.....	5 043	750	235	17 651	2 635	1 880
Espírito Santo.....	105	77	31	158	616	310
São Paulo.....	1 570	1 570	90	5 495	5 495	720
BRASIL.....	6 718	2 397	356	23 304	8 746	2 910

FORNTE — Serviço de Estatística da Produção.

4. PRODUÇÃO DE GÁS NATURAL E PETRÓLEO, POR CAMPOS PRODUTORES — 1961/63

CAMPOS PRODUTORES	PRODUÇÃO					
	Gás natural (1 000 m ³)			Petróleo em bruto (m ³)		
	1961	1962	1963	1961	1962	1963
Água Grande.....	243 588	210 156	217 531	2 828 005	2 661 677	2 636 599
Aratu.....	36 974	28 560	28 189	—	—	—
Brejinho — Canabrava.....	—	—	704	606	9 047	30 174
Buracica.....	—	—	4 059	599 321	552 711	711 400
Candeias.....	112 493	138 738	93 529	615 016	629 195	657 715
Cassarongongo.....	167	190	1 234	22 903	52 283	64 519
Dom João.....	380	2 458	10 291	436 944	534 387	643 402
Estrutural Profundo.....	—	—	3	—	—	—
Fazenda Azevedo.....	—	—	91	—	—	720
Fazenda Curuaçu.....	—	—	—	—	168	—
Fazenda Panelas.....	—	35	3 844	—	871	65 660
Gomo.....	1	5	15	48	236	704
Itaparica.....	3 666	4 460	1 909	7 841	7 335	453
Jacarandá.....	—	—	1	116	—	37
Jacuípe.....	—	137	17 430	—	—	—
Lobato.....	28	9	2	175	55	8
Mata de São João.....	26 152	26 360	22 946	70 027	63 167	45 783
Morro do Barro.....	—	84	—	—	80	—
Paramirim.....	—	—	53	3 420	6 122	3 360
Petras.....	—	—	39	15 214	9 722	7 077
Pojuca.....	1 285	2 095	17 428	3 061	4 627	17 020
Quererá.....	—	—	1 081	—	224	—
Roca Grande.....	—	—	3	83	198	54
Santana.....	—	—	7 629	—	—	68 871
São Pedro.....	—	7	101	—	38	654
Sauípe.....	21	6	—	352	1 373	26
Socorro.....	289	959	749	8 105	10 708	5 929
Taquipe.....	101 762	97 051	74 450	922 247	766 549	717 728
Tauá.....	—	—	1	—	—	32
TOTAL.....	526 806	511 301	503 312	5 534 384	5 310 773	5 677 925

FORNTE — Petróleo Brasileiro S.A.

IV — INDÚSTRIA DE TRANSFORMAÇÃO

A) Minerais não metálicos — 1961/63

1. PRODUÇÃO DE CAL, POR UNIDADES DA FEDERAÇÃO

UNIDADES DA FEDERAÇÃO	PRODUÇÃO					
	Quantidade (t)			Valor (Cr\$ 1 000)		
	1961	1962	1963	1961	1962	1963
Amazonas.....	40	40	—	220	220	—
Pará.....	360	418	714	1 357	2 194	12 210
Maranhão.....	8 200	8 628	8 809	23 320	36 220	62 319
Piauí.....	6 815	4 852	4 986	10 584	12 493	31 573
Ceará.....	63 153	77 434	80 983	98 139	237 148	469 518
Rio Grande do Norte.....	24 469	19 059	21 963	37 040	55 752	85 339
Paraíba.....	11 435	10 670	5 074	32 381	37 573	36 472
Pernambuco.....	67 491	62 922	42 469	158 634	182 084	353 399
Alagoas.....	22 068	14 647	17 163	39 918	36 097	78 501
Sergipe.....	4 066	4 445	4 868	8 431	12 324	16 791
Bahia.....	94 638	88 057	94 361	205 053	251 912	484 985
Minas Gerais.....	296 470	272 843	269 187	650 119	1 074 162	2 227 002
Espírito Santo.....	4 645	4 975	5 343	11 629	15 324	25 236
Rio de Janeiro.....	60 119	60 717	98 581	258 688	376 388	1 350 891
São Paulo.....	420 892	345 604	363 729	1 321 218	1 454 973	1 988 140
Paraná.....	82 157	70 881	76 752	178 883	238 140	410 047
Santa Catarina.....	21 806	21 142	18 392	42 413	58 447	115 884
Rio Grande do Sul.....	67 388	82 134	66 199	210 334	334 481	366 709
Mato Grosso.....	8 948	19 596	15 444	29 087	84 773	91 868
Goiás.....	14 416	17 097	12 711	33 543	61 619	81 789
			224			1 356
BRASIL.....	1 279 576	1 186 211	1 207 952	3 351 486	4 562 324	8 290 039

FONTE — Serviço de Estatística da Produção.

2. PRODUÇÃO DE CIMENTO "PORTLAND", POR UNIDADES DA FEDERAÇÃO

UNIDADES DA FEDERAÇÃO	PRODUÇÃO					
	Quantidade (t)			Valor (Cr\$ 1 000)		
	1961	1962	1963	1961	1962	1963

CIMENTO "PORTLAND" COMUM

Pará.....	—	21 569	49 078	—	255 162	917 391
Paraíba.....	151 889	135 254	155 972	771 359	877 147	1 742 530
Pernambuco.....	295 741	289 311	274 998	1 433 765	1 862 589	3 375 737
Bahia.....	127 470	182 850	173 400	562 144	1 100 694	1 795 110
Minas Gerais.....	1 128 525	1 361 975	1 450 205	5 172 146	8 168 848	15 532 385
Espírito Santo.....	90 700	107 104	132 733	493 039	655 621	1 629 542
Rio de Janeiro.....	860 381	890 329	852 409	4 468 225	6 308 391	10 567 431
São Paulo.....	1 436 014	1 368 825	1 203 189	8 442 163	10 553 097	16 117 107
Paraná.....	179 069	174 533	170 804	1 013 702	1 418 620	2 377 503
Santa Catarina.....	90 182	95 367	84 046	503 887	725 878	1 209 456
Rio Grande do Sul.....	223 925	229 067	225 022	1 550 531	2 257 973	3 974 324
Mato Grosso.....	91 921	99 125	74 282	366 392	700 972	835 648
Goiás.....	4 006	4 472	4 428	28 681	43 105	69 964
BRASIL.....	4 679 823	4 959 781	4 850 566	24 806 034	34 928 097	60 144 128

CIMENTO "PORTLAND" DE ALTA RESISTÊNCIA E. B. 2

Guanabara.....	937	—	—	8 708	—	—
BRASIL.....	937	—	—	8 708	—	—

CIMENTO "PORTLAND" BRANCO

Guanabara.....	29 981	32 463	30 463	293 161	449 459	820 493
BRASIL.....	29 981	32 463	30 463	293 161	449 459	820 493

FONTE — Serviço de Estatística da Produção.

IV — INDÚSTRIA DE TRANSFORMAÇÃO

B) Metalúrgica — 1961/63

1. SIDERURGIA E ELABORAÇÃO DE PRODUTOS SIDERÚRGICOS,
POR UNIDADES DA FEDERAÇÃO

UNIDADES DA FEDERAÇÃO	PRODUÇÃO (t)			UNIDADES DA FEDERAÇÃO	PRODUÇÃO (t)		
	1961	1962	1963		1961	1962	1963
AÇO EM LINGOTES				LIGAS DE FERRO-NÍQUEL			
Pernambuco.....	—	—	14 940	Minas Gerais.....	340	§ 331	238
Bahia.....	—	2 013	1 694	BRASIL.....	340	§ 331	238
Minas Gerais.....	603 100	§ 694 598	806 269	LIGAS DE FERRO-SILÍCIO			
Rio de Janeiro.....	1 203 952	§ 1 300 412	1 406 293	Minas Gerais.....	5 844	§ 5 193	7 041
São Paulo.....	188 239	§ 346 543	332 432	Rio de Janeiro.....	1 226	1 067	653
Rio Grande do Sul.....	—	52 387	41 308	Guanabara.....	421	541	1 232
BRASIL.....	1 995 291	§ 2 395 953	2 602 945	São Paulo.....	—	1 257	3 067
ARAME LISO GALVANIZADO				BRASIL.....	7 491	§ 8 058	11 993
Minas Gerais.....	3 213	—	—	LIGAS DE FERRO-SILÍCIO-MANGANÊS			
Rio de Janeiro.....	4 182	4 212	4 019	Minas Gerais.....	1 443	1 203	2 387
BRASIL.....	7 395	4 212	4 019	Rio de Janeiro.....	—	—	3 168
ARAME LISO PRÊTO				Guanabara.....	3 440	2 841	581
Minas Gerais.....	89 020	§ 107 260	80 022	São Paulo.....	1 690	980	78
Rio de Janeiro.....	20 645	21 412	19 987	BRASIL.....	6 582	5 024	6 214
Rio Grande do Sul.....	—	19 566	7 336	LIGAS DE FERRO-SPIEGEL			
BRASIL.....	109 665	§ 148 239	107 345	Minas Gerais.....	277	126	—
AÇO E FERRO FUNDIDO				BRASIL.....	277	126	—
Minas Gerais.....	79 661	§ 66 389	68 620	PRODUTOS LAMINADOS FINAIS			
Rio de Janeiro.....	67 231	§ 46 237	45 366	Pernambuco.....	—	—	12 590
São Paulo.....	4 328	§ 25 303	29 237	Bahia.....	—	5 120	3 342
Outros.....	—	2 700	6 080	Minas Gerais.....	484 282	§ 508 876	542 593
BRASIL.....	151 220	§ 140 629	149 303	Rio de Janeiro.....	897 846	§ 1 058 831	1 101 244
FERRO GUSA				São Paulo.....	152 717	§ 228 702	227 782
Minas Gerais.....	787 088	§ 1 085 392	1 351 918	Santa Catarina.....	—	3 524	3 096
Espirito Santo.....	10 493	§ 6 590	—	Rio Grande do Sul.....	—	21 126	26 390
Rio de Janeiro.....	911 419	846 836	986 283	BRASIL.....	1 534 845	§ 1 826 179	1 917 037
São Paulo.....	99 138	§ 123 381	120 748	PRODUTOS LAMINADOS SEMI-ELABORADOS			
Paraná.....	2 712	§ 3 520	3 012	Minas Gerais.....	390 473	§ 444 933	537 891
Santa Catarina.....	—	2 964	3 112	Rio de Janeiro.....	1 041 143	§ 1 112 786	1 193 630
Mato Grosso.....	15 203	§ 12 299	13 643	São Paulo.....	132 353	§ 179 255	176 835
BRASIL.....	1 826 053	§ 2 080 982	2 478 716	BRASIL.....	1 563 969	§ 1 737 004	1 908 356
LIGAS DE FERRO-CROMO				TUBOS DE AÇO			
Minas Gerais.....	571	1 338	903	Minas Gerais.....	82 308	§ 91 153	104 438
Rio de Janeiro.....	413	676	796	São Paulo.....	6 895	§ 12 724	12 269
BRASIL.....	984	2 014	1 699	BRASIL.....	89 203	§ 103 877	116 707
LIGAS DE FERRO-MANGANÊS							
Minas Gerais.....	14 076	17 080	16 406				
Guanabara.....	4 412	5 722	4 238				
São Paulo.....	—	207	—				
BRASIL.....	18 488	§ 23 009	20 886				

FONTE — Serviço de Estatística da Produção.

2. METALURGIA DE METAIS NÃO FERROSOS, POR UNIDADES DA FEDERAÇÃO

UNIDADES DA FEDERAÇÃO	PRODUÇÃO (t)			UNIDADES DA FEDERAÇÃO	PRODUÇÃO (t)		
	1961	1962	1963		1961	1962	1963
ALUMINA CALCINADA				CHUMBO			
Minas Gerais.....	18 426	21 175	28 833	Bahia.....	—	§ 8 667	11 688
São Paulo.....	17 713	17 617	13 865	Paraná.....	4 947	§ 5 022	3 955
BRASIL.....	36 139	38 792	42 698	BRASIL.....	4 947	§ 13 689	15 643
ALUMÍNIO EM LINGOTES				ESTANHO			
Minas Gerais.....	9 596	9 643	9 376	Minas Gerais.....	26	15	10
São Paulo.....	10 433	10 498	8 234	Rio de Janeiro.....	1 523	§ 1 849	2 074
BRASIL.....	20 029	20 141	17 610	BRASIL.....	1 549	§ 1 864	2 084
ALUMÍNIO (LAMINADOS)				OURO (kg)			
São Paulo.....	7 170	3 105	5 027	Minas Gerais.....	3 657	§ 3 932	4 068
BRASIL.....	7 170	3 105	5 027	Paraná.....	33	§ 23	37
ARSÊNICO				BRASIL.....	3 690	§ 3 955	4 105
Minas Gerais.....	58	149	293	PRATA (kg)			
BRASIL.....	58	149	293	Minas Gerais.....	598	813	713
				Paraná.....	6 616	§ 6 963	9 845
				BRASIL.....	7 214	§ 7 776	10 558

FONTE — Serviço de Estatística da Produção.

IV — INDÚSTRIA DE TRANSFORMAÇÃO

C) Material de transporte

1. PRODUÇÃO DE VEÍCULOS DE AUTOPROPULSAO — 1959/64

a) Segundo os tipos

ESPECIFICAÇÃO	PRODUÇÃO DE VEÍCULOS (unidade)					1964	
	1959	1960	1961	1962	1963	1.º semestre	Índices de nacionalização em peso em 30/VI (%)
Automóveis	12 001	37 843	55 065	74 887	86 023	46 015	(1) 95,2
Aero-Willys.....	—	6 124	7 747	9 508	14 528	7 403	99,8
Dauphine.....	510	7 510	5 296	7 195	2 925	275	99,1
DKW-Vemag.....	1 773	3 097	4 642	7 123	7 543	3 126	99,8
F.N.M. Alfa Romeo "JK".....	—	420	454	378	287	94	62,6
Gordine.....	—	—	—	4 587	7 908	3 901	99,0
Interlagos.....	—	—	—	218	139	109	91,7
Karmann Ghia.....	—	—	—	759	1 868	1 075	99,5
Simca (2).....	1 264	3 633	5 901	6 689	8 099	4 655	99,4
Volkswagen.....	8 454	17 059	31 025	38 430	42 362	25 154	99,5
Renault 1 093.....	—	—	—	—	364	223	98,0
Caminhões médios	34 625	35 204	25 352	35 557	20 546	10 273	(1) 99,3
Chevrolet 6 503-X.....	14 011	13 938	9 610	12 504	7 104	3 602	99,6
Ford F-350.....	1 623	3 866	2 164	3 454	1 513	710	98,9
Ford-F-600 (3).....	10 860	9 838	7 989	11 753	6 909	3 182	99,8
Mercedes Benz LP-321 e LAP-321 (4).....	8 131	7 562	5 589	7 846	5 020	2 779	99,0
Caminhões pesados e ônibus	5 031	6 495	5 147	4 113	3 478	1 707	(1) 93,8
F.N.M. D-11 000.....	2 079	2 543	2 224	926	1 386	518	91,6
International NV-184.....	833	1 207	1 024	1 281	402	337	95,2
Mercedes Benz LP-331.....	836	1 045	302	461	251	99	92,9
Mercedes Benz O-321-H.....	854	1 107	1 108	630	429	258	98,3
Scania Vabis L-76 e B-76.....	429	593	489	815	1 010	495	91,1
Camionetas de carga e de passageiros	26 408	34 022	42 492	54 390	50 157	24 077	(1) 99,5
Chevrolet 3 104.....	3 153	4 238	4 079	6 476	5 061	2 790	99,1
Ford F-100.....	4 755	5 388	3 878	6 506	6 527	2 253	98,7
DKW-Vemag "Vemaguet" (F-94-U).....	2 524	4 446	4 695	7 806	4 541	3 000	99,8
Jangada-Simca.....	—	—	—	215	1 450	311	99,4
Volkswagen "Kombi".....	8 383	11 299	16 315	14 563	14 428	5 866	93,3
Willys "Pick-up jeep".....	—	305	4 914	6 921	4 936	1 945	99,8
Willys "Rural-jeep" (4X2) e (4X4).....	7 593	8 346	8 611	11 903	13 214	7 912	99,8
Utilitários (Tipo "jeep")	18 178	19 514	17 618	22 247	13 922	6 792	(1) 98,3
DKW-Vemag "Candango" (F-91-2) e (F-91-4).....	1 968	2 481	1 582	615	20	—	—
Toyota — "Bandeirantes".....	489	295	5	627	1 510	1 252	97,0
Willys — "Jeep universal".....	15 721	16 738	16 031	21 005	12 392	5 540	99,7
TOTAL GERAL	96 243	133 078	145 674	191 194	174 126	88 864	(1) 96,9

FONTES — Secretaria Técnica do Grupo Executivo da Indústria Automobilística.

(1) Média. — (2) Inclusive modelos "Presidente", "Rallye" e "Chambord". — (3) Abrange modelos a gasolina e a "diesel". — (4) Inclusive L-312 e LP-312 não mais produzidos.

b) Segundo as empresas

EMPRESAS	PRODUÇÃO DE VEÍCULOS (unidade)					
	1959	1960	1961	1962	1963	1964 (1)
Fábrica Nacional de Motores.....	2 079	2 963	2 678	1 304	1 673	612
Ford.....	17 238	19 092	14 031	21 713	12 963	6 145
General Motors.....	17 164	18 176	13 689	18 980	12 165	6 392
International.....	833	1 207	1 024	1 281	402	337
Mercedes Benz.....	9 821	9 714	6 999	8 937	5 700	3 136
Scania Vabis (2).....	—	304	489	815	1 010	495
Simca.....	1 264	3 633	5 901	6 904	9 549	4 966
Toyota.....	489	295	5	627	1 510	1 252
Vemag (3).....	6 694	10 313	10 919	15 544	14 090	6 126
Volkswagen (4).....	16 837	28 358	47 340	53 752	58 658	32 095
Willys.....	23 824	39 023	42 509	61 337	56 406	27 308
TOTAL	96 243	133 078	145 674	191 194	174 126	88 864

FONTES — Secretaria Técnica do Grupo Executivo da Indústria Automobilística.

(1) 1.º Semestre. — (2) Passou a funcionar como empresa independente a partir de julho de 1960. Anteriormente a cargo da Vemag. — (3) Incluía produção de caminhões Scania Vabis, até junho de 1960. — (4) Inclusive Karmann Ghia a partir de 1962.

IV — INDÚSTRIA DE TRANSFORMAÇÃO

C) Material de transporte

2. FABRICAÇÃO DE TRATORES — 1960/64

ESPECIFICAÇÃO	FABRICAÇÃO (Unidade)				
	1960	1961	1962	1963	1964 (1)
Segundo o tipo					
Tratores leves.....	—	25	1 984	3 990	2 206
Fendt.....	—	18	456	703	415
Massey-Ferguson.....	—	7	1 528	3 287	1 791
Tratores médios.....	37	1 573	4 779	4 179	2 108
Ford.....	32	1 246	3 179	2 541	1 125
Valmet.....	5	327	1 600	1 638	983
Tratores pesados.....	—	80	823	1 739	1 060
Deutz.....	—	80	680	1 270	773
Oliver.....	—	—	143	469	287
Segundo as empresas					
Fábrica Brasileira de Tratores.....	—	—	143	469	287
Fendt do Brasil.....	—	18	456	703	415
Massey-Ferguson do Brasil.....	—	7	1 528	3 287	1 791
Ford Motor do Brasil.....	32	1 246	3 179	2 541	1 125
Valmet do Brasil.....	5	327	1 600	1 638	983
Demisa Deutz Minas S/A.....	—	80	680	1 270	773
TOTAL.....	37	1 678	7 586	9 908	5 374

FONTE — Grupo Executivo da Indústria de Máquinas Agrícolas e Rodoviárias.

(1) 1.º semestre.

3. CONSTRUÇÃO DE NAVIOS

a) Embarcações encomendadas — 1963/65

ANO DE ENTREGA	EMBARCAÇÕES ENCOMENDADAS						
	Total	Segundo os estaleiros					
		Caneco	Emaq	Inhaúma	Jacuecanga	Mauá	Só
NÚMERO							
1963.....	7	—	1	2	1	3	—
1964.....	12	1	1	3	3	3	1
1965.....	4	1	—	—	1	1	1
1963/65.....	23	2	2	5	5	7	2
CAPACIDADE TOTAL (DWT)							
1963.....	49 510	—	2 200	18 300	10 500	18 510	—
1964.....	101 370	2 200	2 200	38 100	30 500	26 170	2 200
1965.....	24 400	2 200	—	—	10 000	10 000	2 200
1963/65.....	175 280	4 400	4 400	56 400	51 000	54 680	4 400

FONTE — Grupo Executivo da Indústria Naval.

NOTA — Encomendas efetuadas pela Comissão de Marinha Mercante.

b) Índices de nacionalização progressiva — 1961/65

ESTALEIROS	PERCENTAGENS (%)					
	Em pêsos			Em valor		
	1961	1963	1965	1961	1963	1965
CASCO						
Chapas, perfilados, forjados fundidos e ferragens						
Ishikawajima.....	10	50	100	16	70	100
Verolme.....	10	50	100	16	70	100
Cia. Com. Navegação.....	11	58	100	15	75	100
Tubulações, canalizações, válvulas e acessórios						
Ishikawajima.....	90	95	100	96	97	100
Verolme.....	90	95	100	96	97	100
Cia. Com. Navegação.....	90	95	100	93	98	100

IV — INDÚSTRIA DE TRANSFORMAÇÃO

C) Material de transporte

3. CONSTRUÇÃO DE NAVIOS

b) Índices de nacionalização progressiva — 1961/65

ESTALEIROS	PERCENTAGENS (%)					
	Em pêso			Em valor		
	1961	1963	1965	1961	1963	1965
Serralheria, mobiliários, anteparas, estofamento, escada, portas, janelas, ventiladores, ventilação mecânica e aquecimento						
Ishikawajima.....	98	99	100	99	98	100
Verolme.....	98	99	100	99	98	100
Cia. Com. Navegação.....	95	98	100	95	98	100
Carpintaria, revestimento do convés, forros, sarretes, quartéis de escotilhas, toldos, moldes, gabaritos para risco e desenhos						
Ishikawajima.....	100	100	100	100	100	100
Verolme.....	100	100	100	100	100	100
Cia. Com. Navegação.....	100	100	100	100	100	100
Maquinaria do convés, guinchos, cabrestantes, molinetes, máquinas do leme, máquina frigorífica, câmaras frigoríficas e sem isolamento térmico, sistema de detenção e combate a incêndio, tomadas de incêndio e tubos acústicos						
Ishikawajima.....	50	90	90	75	98	93
Verolme.....	50	90	90	75	98	93
Cia. Com. Navegação.....	70	80	95	80	90	95
Âncoras e amarras, acessórios, espias e viradouros, maçame, aparelhos de laborar, mastros, mastros de carga, paus de carga, baleeiras, turcos, vigias, lonas e antenas de rádio						
Ishikawajima.....	47	75	100	33	75	100
Verolme.....	47	75	100	33	75	100
Cia. Com. Navegação.....	50	80	100	30	75	100
Instalação elétrica (exclusive grupos geradores)						
Ishikawajima.....	90	90	90	56	52	50
Verolme.....	90	90	90	56	52	50
Cia. Com. Navegação.....	90	90	100	50	50	55
Tintas, betume, anticorrosivos, cimento, cerâmica, ladrilhos e azulejos						
Ishikawajima.....	100	100	100	100	100	100
Verolme.....	100	100	100	100	100	100
Cia. Com. Navegação.....	100	100	100	100	100	100
Projeto, provas de modelo e "royalties"						
Ishikawajima.....	—	—	—	10	70	100
Verolme.....	—	—	—	10	70	100
Cia. Com. Navegação.....	—	—	—	—	100	100
MÁQUINAS						
Máquina principal, eixo, hélice, mancais e engrenagens						
Ishikawajima.....	5	5	99	10	8	98
Verolme.....	5	5	99	10	8	98
Cia. Com. Navegação.....	5	10	100	15	20	100
Caldeiras e caixa de fumaça, tubulação e chaminé, instalação para queima de óleo e instalação de espuma contra incêndio						
Ishikawajima.....	99	99	99	99	98	98
Verolme.....	99	99	99	99	98	98
Cia. Com. Navegação.....	95	100	100	95	100	100
Máquinas auxiliares da praça-de-máquinas, condensador auxiliar, grupos geradores, filtros diversos e bombas						
Ishikawajima.....	26	99	99	32	99	98
Verolme.....	26	99	99	32	99	98
Cia. Com. Navegação.....	20	80	95	30	85	95
Máquinas da oficina, acessórios e sobressalentes, ferramentas, instrumentos, calibres e ampolas de ar						
Ishikawajima.....	90	90	90	94	92	91
Verolme.....	90	90	90	94	92	91
Cia. Com. Navegação.....	80	90	90	85	95	95

FONTE — Grupo Executivo da Indústria Naval.

NOTA — Os índices estimados foram apresentados pelos estaleiros. Outrossim, a nacionalização das embarcações poderá ser antecipada com a produção de motores "diesel" marítimos e estacionários, bem como de perfilados estruturais e chapas de aço de dimensões adequadas à construção naval.

IV — INDÚSTRIA DE TRANSFORMAÇÃO

D) Papel e papelão — 1961/63

PRODUÇÃO DE PAPEL, SEGUNDO OS TIPOS, POR UNIDADES DA FEDERAÇÃO

ESPECIFICAÇÃO	ANOS	PRODUÇÃO (t)							
		Unidades da Federação							
		Brasil	São Paulo	Paraná	Rio de Janeiro	Guanabara	Minas Gerais	Rio Grande do Sul	Outras (1)
Papéis para impressão.....	1961	134 954	60 379	52 779	10 732	7 082	497	1 187	2 298
	1962	128 473	42 126	63 602	9 733	8 027	1 876	1 257	1 852
	1963	145 822	47 536	75 950	12 136	5 812	501	2 058	1 829
Acetinado.....	1961	28 017	15 997	—	9 159	1 771	—	1 090	—
	1962	13 424	9 869	—	1 261	1 154	—	1 140	—
	1963	13 185	7 717	—	2 329	1 366	—	1 783	—
Áspero ou de jornal.....	1961	62 293	3 446	52 755	729	3 221	31	97	2 014
	1962	72 775	5 362	63 601	266	1 396	189	117	1 844
	1963	82 680	2 919	75 950	529	1 279	82	99	1 822
"Bouffant".....	1961	3 659	3 205	—	71	383	—	—	—
	1962	7 418	4 337	—	271	1 974	836	—	—
	1963	5 355	3 928	—	555	728	129	15	—
"Offset".....	1961	5 614	3 680	—	546	922	466	—	—
	1962	8 779	6 807	—	408	713	851	—	—
	1963	8 552	7 319	—	720	223	290	—	—
Outros.....	1961	35 371	34 051	24	227	785	—	—	284
	1962	26 077	15 751	1	7 527	2 790	—	—	8
	1963	36 050	25 653	—	8 003	2 226	—	161	7
Papéis para escrever.....	1961	64 062	41 836	—	8 599	6 054	3 672	3 797	104
	1962	70 655	44 260	—	11 633	5 061	5 190	4 414	97
	1963	74 949	47 306	—	14 812	2 441	5 965	4 327	98
Apergaminhado.....	1961	50 344	32 422	—	7 013	5 378	2 806	2 725	—
	1962	53 991	32 848	—	9 972	4 484	3 924	2 763	—
	1963	57 468	34 703	—	13 688	1 888	4 332	2 857	—
"Flor-post" com segundas vias, correspondência aérea	1961	6 371	4 506	—	548	358	—	855	104
	1962	7 462	5 632	—	182	450	—	1 101	97
	1963	7 541	6 150	—	115	419	—	759	98
Super "bond".....	1961	6 434	4 419	—	766	166	866	217	—
	1962	8 647	5 475	—	1 229	127	1 266	550	—
	1963	9 383	6 370	—	535	134	1 633	711	—
Outros.....	1961	913	489	—	272	152	—	—	—
	1962	555	305	—	250	—	—	—	—
	1963	557	83	—	474	—	—	—	—
Papéis para embalagem.....	1961	230 276	131 274	27 170	8 789	14 110	17 512	11 397	20 024
	1962	249 201	143 817	29 489	12 062	13 714	17 874	10 061	22 184
	1963	266 835	140 662	39 444	19 707	11 058	19 756	12 065	24 143
Estiva e maclatura.....	1961	21 681	11 627	52	1 615	413	6 740	745	489
	1962	21 081	11 918	0	2 729	731	4 951	466	286
	1963	29 793	16 628	177	3 806	729	7 716	458	279
"Kraft".....	1961	68 888	41 928	214	5 087	6 347	1 808	1 514	11 990
	1962	74 674	46 706	—	3 419	6 005	2 308	1 398	14 838
	1963	84 988	39 030	14 751	7 180	2 570	2 837	2 235	16 385
Manilha e H.D.....	1961	23 821	8 364	1 916	—	3 299	1 858	3 934	4 450
	1962	18 692	4 920	2 089	861	2 677	1 676	2 530	3 939
	1963	19 040	5 836	2 129	178	2 506	1 595	2 360	4 436
Manilhinha.....	1961	11 783	7 330	899	647	—	—	1 650	1 257
	1962	10 020	6 198	1 081	277	63	—	1 264	1 137
	1963	10 775	6 306	1 162	266	—	—	1 912	1 129
Para caixas e forros.....	1961	75 521	48 400	23 293	—	84	2 152	853	649
	1962	87 698	53 638	24 902	3 134	97	3 493	1 835	599
	1963	88 077	55 111	20 641	6 442	264	3 391	1 630	598
Outros.....	1961	28 582	13 535	796	1 440	3 967	4 954	2 701	1 189
	1962	37 036	20 437	1 417	1 642	4 141	5 446	2 568	1 385
	1963	34 162	17 751	584	1 835	4 989	4 217	3 470	1 316
Papéis diversos (industriais e outros)	1961	47 863	28 426	389	12 023	625	328	1 935	4 137
	1962	52 995	33 176	693	16 233	526	263	2 101	3
	1963	42 744	23 609	1 451	15 291	367	285	1 738	3
Higiênico.....	1961	21 391	13 003	—	6 150	319	0	1 919	—
	1962	25 570	15 186	—	8 095	185	5	2 096	3
	1963	24 822	14 839	—	7 906	286	—	1 738	3
Cigarros.....	1961	3 981	6	—	3 969	—	—	—	6
	1962	4 149	—	—	4 149	—	—	—	—
	1963	4 402	—	—	4 402	—	—	—	—
Outros e não classificados.....	1961	22 491	15 417	389	1 904	306	328	16	4 131
	1962	23 276	17 990	693	3 989	341	258	5	—
	1963	13 520	8 720	1 451	2 983	81	285	—	—
Cartões e cartolinas.....	1961	24 471	18 784	951	3 309	287	20	—	1 140
	1962	58 250	52 843	105	3 383	394	66	—	1 459
	1963	64 372	57 935	924	3 709	338	9	—	1 457
TOTAL.....	1961	501 626	280 679	81 289	43 452	28 158	22 029	18 316	27 703
	1962	559 574	316 222	93 889	53 044	27 722	25 269	17 833	25 595
	1963	594 722	317 048	117 769	65 655	20 016	26 516	20 188	27 530

FONTE — Associação Nacional dos Fabricantes de Papel.

(1) Santa Catarina, Pernambuco e Bahia.

IV — INDÚSTRIA DE TRANSFORMAÇÃO

E) Borracha — 1961/64

FABRICAÇÃO DE PNEUMÁTICOS E CÂMARAS-DE-AER, SEGUNDO OS TIPOS

ESPECIFICAÇÃO	FABRICAÇÃO (unidade)				ESPECIFICAÇÃO	FABRICAÇÃO (unidade)			
	1961	1962	1963	1964 (1)		1961	1962	1963	1964 (1)
Para veículos a motor					Pneumáticos (conclusão)				
Pneumáticos.....	3 294 584	3 858 775	4 056 271	2 018 871	Máquinas agrícolas.....	4 630	4 948	4 870	2 208
Aviões.....	5 170	5 010	5 400	2 351	Máquinas de terraplenagem, tipo convencional.....	13 066	11 575	9 604	5 570
Caminhões e ônibus, tipo convencional.....	998 392	1 101 568	1 044 641	486 032	Máquinas de terraplenagem sem câmara-de-ar.....	2 146	3 063	2 830	1 853
Caminhões e ônibus, tipo sem câmara-de-ar.....	109	65	—	—	Tratores agrícolas.....	61 205	88 404	97 196	54 777
Camionetas, tipo conven- cional.....	238 811	305 037	300 263	155 746	Veículos industriais.....	41 492	37 674	37 179	19 794
Carros de passeio, tipo con- vencional.....	1 780 023	2 154 287	2 415 099	1 225 150	Câmaras-de-ar (2).....	2 505 918	2 873 489	2 854 812	1 352 624
Carros de passeio, tipo sem câmara-de-ar.....	55 151	36 649	54 790	15 307	Para veículos de tração animal				
Motocicletas.....	20 942	10 807	11 134	3 253	Pneumáticos.....	11 340	11 785	29 955	3 843
Motonetas.....	73 447	99 688	73 265	46 830	Para bicicletas				
					Pneumáticos.....	\$2 568 222	2 578 712	2 016 195	977 805
					Câmaras-de-ar.....	\$2 394 720	2 550 126	2 274 237	783 074

FONTE — Comissão Executiva de Defesa da Borracha.

(1) 1.º semestre. — (2) Inclusive câmaras-de-ar para veículos de tração animal.

F) Couros e peles e produtos similares — 1961/63

1. PRODUÇÃO DE COUROS E PELES, SEGUNDO A ESPÉCIE ANIMAL

ESPECIFICAÇÃO	PRODUÇÃO					
	Quantidade (t)			Valor (Cr\$ 1 000)		
	1961	1962	1963	1961	1962	1963
COUROS						
De bovino.....	170 566	168 545	169 116	8 836 170	12 533 473	18 002 127
Verde.....	69 904	68 642	64 798	2 981 873	4 119 098	5 389 928
Sêco.....	19 009	19 211	18 653	926 638	1 490 152	2 423 894
Salgado.....	81 653	80 692	85 665	4 927 659	6 924 223	10 188 305
De suíno.....	6 788	6 798	5 809	529 375	673 326	1 095 526
Verde.....	247	427	358	16 197	35 547	63 099
Sêco.....	6	3	0	241	196	43
Salgado.....	6 415	6 078	5 241	503 748	609 909	992 414
Frigorificado.....	118	290	210	9 189	27 674	39 970
PELES						
De ovino.....	2 149	2 404	2 521	331 648	566 989	933 847
Verde.....	630	832	859	82 417	130 331	226 198
Sêca.....	1 340	1 428	1 496	247 503	414 292	660 052
Salgada.....	179	144	166	21 728	22 366	47 607
De caprino.....	1 429	1 460	1 537	229 936	320 803	538 533
Verde.....	620	630	673	56 686	82 336	149 918
Sêca.....	761	778	831	169 187	232 438	382 229
Salgada.....	48	52	33	4 063	6 029	6 386
De nonato.....	68	69	59	4 657	7 665	10 604
Verde.....	2	2	3	33	126	246
Sêca.....	—	1	0	—	282	3
Salgada.....	66	66	56	4 624	7 257	10 355
Comestível de suíno.....	373	442	389	15 855	26 725	51 900
Verde.....	0	1	10	2	58	1 814
Salgada.....	361	414	367	15 206	25 095	48 495
Frigorificada.....	11	27	12	601	1 572	1 591
Defumada.....	1	—	—	46	—	—
De coelho.....	2	1	1	126	151	272
Verde.....	1	1	1	95	114	227
Sêca.....	1	0	0	25	27	38
Salgada.....	0	0	0	6	10	7

FONTE — Serviço de Estatística da Produção.

IV — INDÚSTRIA DE TRANSFORMAÇÃO

F) Couros e peles e produtos similares — 1961/63

2. PRODUÇÃO DE COUROS DE BOVINOS, POR UNIDADES DA FEDERAÇÃO

UNIDADES DA FEDERAÇÃO	PRODUÇÃO								
	Verde			Sêco			Salgado		
	1961	1962	1963	1961	1962	1963	1961	1962	1963
	QUANTIDADE (t)								
Rondônia.....	—	78	122	23	13	16	147	49	88
Acre.....	—	—	—	53	39	32	—	—	—
Amazonas.....	593	714	703	15	27	23	33	50	69
Roraima.....	95	123	130	33	37	40	—	—	—
Pará.....	637	1 064	1 107	48	72	64	465	370	455
Amapá.....	185	57	53	4	5	5	30	168	167
Maranhão.....	1 035	1 192	1 192	495	522	528	77	17	72
Piauí.....	71	45	242	533	532	509	—	—	—
Ceará.....	1 440	1 660	1 878	631	608	720	20	155	172
Rio Grande do Norte.....	531	715	702	211	258	274	155	127	151
Paraíba.....	1 705	2 070	2 206	145	186	240	95	102	31
Pernambuco.....	4 720	4 973	5 132	190	231	219	323	915	1 043
Alagoas.....	670	774	876	21	18	15	588	424	301
Sergipe.....	1 504	1 450	1 506	40	41	33	256	405	341
Bahia.....	4 774	4 941	5 080	2 579	2 997	3 365	2 246	2 570	1 580
Minas Gerais.....	7 182	6 958	7 048	2 799	2 505	2 280	8 121	8 260	9 518
Espírito Santo.....	982	692	559	344	238	235	409	712	1 703
Rio de Janeiro.....	4 942	4 073	2 828	422	417	161	7 512	5 331	6 896
Guanabara.....	672	487	364	—	—	—	1 641	1 228	1 090
São Paulo.....	28 897	27 667	23 472	1 023	822	789	30 277	31 141	32 145
Paraná.....	3 275	3 229	3 576	577	607	605	3 387	3 595	3 724
Santa Catarina.....	1 437	1 655	1 643	458	408	433	2 111	2 127	2 334
Rio Grande do Sul.....	2 637	2 482	2 753	5 951	6 178	5 488	19 372	19 051	19 673
Mato Grosso.....	483	486	415	1 308	1 322	1 359	953	1 182	1 304
Goiás.....	1 437	1 107	1 211	1 106	1 128	1 220	3 218	2 598	2 685
Distrito Federal.....	—	—	—	—	—	—	217	196	123
BRASIL.....	69 904	68 642	64 798	19 009	19 211	18 653	81 653	80 692	85 665
	VALOR (Cr\$ 1 000)								
Rondônia.....	—	4 278	9 800	537	331	906	4 321	2 563	6 650
Acre.....	—	—	—	771	557	696	—	—	—
Amazonas.....	9 817	20 781	23 484	854	2 231	2 032	452	1 314	3 569
Roraima.....	1 138	2 456	3 763	950	1 781	2 801	—	—	—
Pará.....	9 779	33 822	64 221	2 101	4 765	5 930	11 962	13 352	24 449
Amapá.....	5 732	1 852	2 403	126	276	373	523	7 383	8 542
Maranhão.....	21 539	39 335	66 556	24 870	38 500	64 148	2 317	763	5 081
Piauí.....	2 041	2 107	13 733	38 106	54 134	67 519	—	—	—
Ceará.....	68 440	101 046	131 495	51 825	74 516	111 681	1 361	21 661	23 955
Rio Grande do Norte.....	19 262	40 712	52 369	14 365	28 784	37 736	7 573	9 447	14 352
Paraíba.....	65 678	109 696	170 557	8 476	14 975	32 184	2 430	4 729	3 742
Pernambuco.....	184 390	263 104	428 130	14 707	23 606	33 451	13 378	46 883	80 763
Alagoas.....	21 362	35 544	50 345	1 312	1 837	1 927	17 931	25 639	19 609
Sergipe.....	45 299	62 254	85 520	2 622	3 786	5 532	11 660	21 927	27 911
Bahia.....	105 038	163 744	255 522	139 967	246 565	453 652	61 353	96 839	84 558
Minas Gerais.....	222 687	308 896	447 322	119 367	162 701	293 018	408 011	578 777	922 675
Espírito Santo.....	21 450	28 707	40 163	10 106	13 414	26 421	18 601	56 154	211 016
Rio de Janeiro.....	241 494	288 416	244 589	20 508	41 966	24 038	407 556	339 172	730 798
Guanabara.....	20 655	19 774	15 255	—	—	—	93 539	122 159	135 600
São Paulo.....	1 572 697	2 064 362	2 467 678	56 336	75 743	106 215	2 044 820	2 849 740	4 127 068
Paraná.....	120 915	196 532	299 644	29 798	50 787	76 022	113 854	209 297	313 941
Santa Catarina.....	51 401	94 284	137 277	22 004	30 277	46 767	77 349	110 951	172 656
Rio Grande do Sul.....	113 300	168 342	262 329	284 612	469 943	736 766	1 396 431	2 072 157	2 813 264
Mato Grosso.....	10 678	13 157	19 323	40 318	67 222	97 800	56 382	92 276	147 656
Goiás.....	47 081	55 897	98 590	42 000	81 455	146 270	170 435	183 854	298 011
Distrito Federal.....	—	—	—	—	—	—	5 420	7 136	12 461
BRASIL.....	2 981 873	4 119 098	5 389 928	926 638	1 490 152	2 423 894	4 927 659	6 924 223	10 188 305

FONTE — Serviço de Estatística da Produção.

3. PRODUÇÃO DE COUROS DE SUÍNOS, POR UNIDADES DA FEDERAÇÃO

UNIDADES DA FEDERAÇÃO	PRODUÇÃO								
	Verde			Sêco			Salgado		
	1961	1962	1963	1961	1962	1963	1961	1962	1963
	QUANTIDADE (t)								
Pará.....	2	2	1	—	—	—	1	0	—
Ceará.....	—	—	—	—	—	—	12	15	17
Minas Gerais.....	11	10	2	3	—	—	35	21	20
São Paulo.....	2	—	4	—	—	—	83	203	144
Paraná.....	50	91	68	—	—	0	44	55	104
Santa Catarina.....	161	157	104	1	1	—	1 021	712	437
Rio Grande do Sul.....	21	167	179	2	2	—	5 195	5 057	4 511
Goiás.....	—	—	—	—	—	—	24	15	8
BRASIL.....	247	427	358	6	3	0	6 415	6 078	5 241

IV — INDÚSTRIA DE TRANSFORMAÇÃO

F) Couros e peles e produtos similares — 1961/63

3. PRODUÇÃO DE COUROS DE SUÍNOS, POR UNIDADES DA FEDERAÇÃO

UNIDADES DA FEDERAÇÃO	PRODUÇÃO								
	Verde			Sêco			Salgado		
	1961	1962	1963	1961	1962	1963	1961	1962	1963
	VALOR (Cr\$ 1 000)								
Pará.....	33	76	42	—	—	—	22	17	—
Ceará.....	—	—	—	—	—	—	499	808	1 057
Minas Gerais.....	251	221	222	48	—	—	1 337	740	950
São Paulo.....	68	—	407	—	—	43	4 575	11 483	14 759
Paraná.....	1 126	4 860	9 325	—	—	—	2 162	3 912	10 099
Santa Catarina.....	13 288	14 602	20 418	63	39	—	79 104	75 506	80 329
Rio Grande do Sul.....	1 431	15 788	32 685	130	157	—	414 811	516 554	883 924
Goias.....	—	—	—	—	—	—	1 238	889	1 296
BRASIL.....	16 197	35 547	63 099	241	196	43	503 748	609 909	992 414

FONTE — Serviço de Estatística da Produção.

4. PRODUÇÃO DE PELES DE OVINOS, POR UNIDADES DA FEDERAÇÃO

UNIDADES DA FEDERAÇÃO	PRODUÇÃO								
	Verde			Sêca			Salgada		
	1961	1962	1963	1961	1962	1963	1961	1962	1963
	QUANTIDADE (t)								
Acre.....	—	—	—	0	0	0	—	—	—
Amazonas.....	3	3	2	0	0	0	—	0	—
Roraima.....	—	—	—	1	1	1	—	—	—
Pará.....	1	1	0	0	0	0	—	—	1
Amapá.....	—	0	—	—	0	—	—	0	—
Maranhão.....	1	1	1	9	11	12	0	—	—
Piauí.....	—	—	—	69	84	100	—	—	—
Ceará.....	1	12	8	38	114	111	—	—	—
Rio Grande do Norte.....	9	16	10	48	63	67	5	1	6
Paraíba.....	92	124	167	40	73	73	12	21	—
Pernambuco.....	175	226	255	66	86	79	5	10	6
Alagoas.....	34	56	55	11	10	11	4	—	—
Sergipe.....	101	125	120	14	16	13	0	0	0
Bahia.....	33	38	42	351	321	341	4	4	5
Minas Gerais.....	9	8	11	17	14	13	0	0	0
Espírito Santo.....	0	0	0	2	1	1	—	—	—
Rio de Janeiro.....	1	1	2	2	2	1	—	0	0
Guanabara.....	4	6	6	—	—	—	—	—	—
São Paulo.....	7	9	7	4	3	3	2	2	1
Paraná.....	3	4	4	8	11	11	0	0	0
Santa Catarina.....	0	3	2	8	9	9	2	2	4
Rio Grande do Sul.....	156	199	167	597	606	646	145	104	143
Mato Grosso.....	—	—	—	3	1	2	—	—	—
Goias.....	0	0	0	2	2	2	—	—	—
BRASIL.....	630	832	859	1 340	1 428	1 496	179	144	166
	VALOR (Cr\$ 1 000)								
Acre.....	—	—	—	3	5	10	—	—	—
Amazonas.....	48	60	53	5	18	11	—	4	—
Roraima.....	—	—	—	8	22	27	—	—	—
Pará.....	2	16	15	29	17	39	—	—	18
Amapá.....	—	—	—	—	0	—	—	1	—
Maranhão.....	6	28	52	1 031	2 309	4 063	6	—	—
Piauí.....	—	—	—	20 340	37 339	69 236	—	—	—
Ceará.....	110	1 508	1 809	32 090	61 673	91 067	—	—	—
Rio Grande do Norte.....	1 247	2 774	3 493	13 640	27 761	43 918	1 416	418	2 604
Paraíba.....	10 117	25 482	64 873	9 592	28 000	41 334	993	2 378	—
Pernambuco.....	17 481	34 897	52 797	20 282	37 087	61 860	879	1 913	1 919
Alagoas.....	5 118	8 683	18 958	3 505	4 202	8 354	634	—	—
Sergipe.....	15 252	30 945	45 526	3 781	5 574	7 266	26	50	143
Bahia.....	1 082	2 179	3 755	78 451	109 521	186 882	131	299	657
Minas Gerais.....	359	461	1 189	1 032	1 658	3 424	12	1	3
Espírito Santo.....	1	2	3	54	69	79	—	—	—
Rio de Janeiro.....	16	47	57	163	125	181	—	3	17
Guanabara.....	255	726	917	—	—	—	—	—	—
São Paulo.....	161	868	1 558	479	810	990	101	93	159
Paraná.....	80	205	336	1 504	2 749	2 577	1	3	14
Santa Catarina.....	8	186	270	784	3 079	2 010	54	200	533
Rio Grande do Sul.....	11 072	21 262	30 523	60 497	92 078	136 355	17 475	17 003	41 540
Mato Grosso.....	—	—	—	174	66	144	—	—	—
Goias.....	2	2	4	60	130	225	—	—	—
BRASIL.....	62 417	130 331	226 188	247 503	414 292	660 052	21 728	22 366	47 607

FONTE — Serviço de Estatística da Produção.

IV — INDÚSTRIA DE TRANSFORMAÇÃO

F) Couros e peles e produtos similares — 1961/63

5. PRODUÇÃO DE PELES DE CAPRINOS, POR UNIDADES DA FEDERAÇÃO

UNIDADES DA FEDERAÇÃO	PRODUÇÃO								
	Verde			Sêca			Salgada		
	1961	1962	1963	1961	1962	1963	1961	1962	1963
	QUANTIDADE (t)								
Acre.....	—	—	—	0	0	0	—	—	—
Amazonas.....	1	1	1	0	0	0	—	0	—
Roraima.....	—	—	—	0	0	0	—	—	—
Pará.....	0	1	1	0	0	0	0	0	0
Amapá.....	—	—	—	—	0	—	—	0	—
Maranhão.....	0	2	2	17	20	22	1	—	—
Piauí.....	—	—	—	94	97	112	—	—	—
Ceará.....	0	15	13	81	88	87	—	—	—
Rio Grande do Norte.....	10	15	10	33	38	42	3	1	3
Paraíba.....	106	110	146	30	44	43	10	15	—
Pernambuco.....	286	271	287	89	95	100	15	17	14
Alagoas.....	28	40	38	8	7	7	3	—	—
Sergipe.....	65	70	66	8	9	7	0	0	0
Bahia.....	22	18	25	300	270	298	1	1	2
Minas Gerais.....	4	6	5	29	24	24	1	1	1
Espírito Santo.....	1	1	0	4	3	4	—	—	—
Rio de Janeiro.....	3	3	4	8	8	7	0	0	0
Guanabara.....	66	42	37	—	—	—	—	—	—
São Paulo.....	23	27	30	18	18	16	10	14	10
Paraná.....	4	5	6	21	30	34	2	2	2
Santa Catarina.....	1	3	2	6	8	10	1	0	0
Rio Grande do Sul.....	0	0	0	10	15	13	1	1	1
Mato Grosso.....	—	—	—	2	1	2	—	—	—
Goiás.....	0	0	0	3	3	3	—	—	—
BRASIL.....	820	630	673	761	778	831	48	52	33

VALOR (Cr\$ 1 000)

Acre.....	—	—	—	1	0	1	—	—	—
Amazonas.....	6	27	32	3	7	10	—	4	—
Roraima.....	—	—	—	1	10	3	—	—	—
Pará.....	1	17	31	13	31	45	0	0	28
Amapá.....	—	—	—	—	0	—	—	1	—
Maranhão.....	10	53	134	1 953	3 859	6 234	35	—	—
Piauí.....	—	—	—	26 356	35 798	56 138	—	—	—
Ceará.....	45	1 448	2 323	23 507	33 984	49 873	—	—	—
Rio Grande do Norte.....	925	1 327	2 339	8 612	12 448	20 807	640	288	1 118
Paraíba.....	11 714	17 064	44 606	6 730	13 414	19 281	673	1 480	—
Pernambuco.....	25 514	34 879	53 575	26 105	35 160	64 089	1 717	2 430	2 709
Alagoas.....	3 631	6 018	10 220	2 422	2 501	4 510	611	—	—
Sergipe.....	8 955	13 315	18 952	1 702	2 312	2 959	21	33	69
Bahia.....	659	1 209	2 494	64 272	78 431	134 679	12	75	183
Minas Gerais.....	68	208	369	1 632	2 848	5 481	18	37	52
Espírito Santo.....	6	6	11	120	142	378	—	—	—
Rio de Janeiro.....	62	106	147	462	513	1 152	0	0	25
Guanabara.....	4 522	3 607	5 944	—	—	—	—	—	—
São Paulo.....	459	2 647	8 241	2 454	3 645	4 902	253	1 487	1 971
Paraná.....	78	169	302	1 145	2 942	6 381	44	169	170
Santa Catarina.....	23	216	160	479	1 817	1 912	9	1	41
Rio Grande do Sul.....	6	19	36	1 034	2 262	2 871	30	24	20
Mato Grosso.....	—	—	—	71	62	126	—	—	—
Goiás.....	2	1	2	113	252	397	—	—	—
BRASIL.....	56 686	82 336	149 918	169 187	232 438	382 229	4 063	6 029	6 386

IV — INDÚSTRIA DE TRANSFORMAÇÃO

G) Química

1. PRODUÇÃO DE ÓLEOS E GORDURAS VEGETAIS — 1961/63

a) Discriminação, segundo as espécies

ESPECIFICAÇÃO	PRODUÇÃO					
	Quantidade (t)			Valor (Cr\$ 1 000)		
	1961	1962	1963	1961	1962	1963
ÓLEOS ALIMENTÍCIOS (exceto os de côcos)						
Amendoim.....	91 808	90 349	78 034	8 202 295	9 582 495	12 122 769
Café.....	5 451	4 335	2 101	201 442	280 026	198 080
Caroço de algodão.....	116 230	133 503	128 399	8 536 837	10 413 224	18 221 288
Gergelim.....	819	122	37	90 354	11 678	20 292
Girassol.....	3	8	1	251	642	147
Milho.....	6 460	4 234	5 226	833 876	535 441	523 309
Soja.....	21 594	26 300	30 312	1 578 282	2 235 057	4 877 400
ÓLEOS E GORDURAS DE CÔCO (alimentos e industriais)						
Babaçu.....	52 038	59 601	45 091	4 410 505	4 649 142	7 762 469
Buriti.....	2	3	3	125	187	627
Côco-da-baía.....	1 071	637	389	77 335	46 063	52 076
Dendê.....	3 993	5 126	5 340	221 161	476 369	963 707
Licuri.....	1 540	539	2 554	134 480	37 345	406 967
Macaúba.....	345	484	337	23 709	28 235	36 042
Murumuru.....	183	127	43	12 869	8 087	4 570
Piçava.....	2	2	2	130	203	417
Tucum.....	3 369	1 712	1 511	292 150	160 858	333 245
MISTOS						
Babaçu e tucum.....	1 211	2 479	2 262	95 740	161 709	416 014
Côcos diversos.....	1 401	692	841	112 090	45 856	142 616
ÓLEOS ESSENCIAIS						
Cabriúva.....	4	4	7	2 875	5 678	18 120
Eucalipto.....	54	65	61	16 110	45 501	68 761
Hortelã-pimenta.....	1 025	1 498	599	1 452 158	1 500 935	801 446
Laranja.....	7	8	8	5 924	14 486	15 072
Lemongrass.....	8	7	12	8 698	14 122	27 611
Limão.....	4	5	5	2 622	11 358	16 399
Palma-rosa.....	0	1	3	433	1 049	6 269
Patchouly.....	1	—	1	4 724	—	11 190
Pau-rosa.....	221	157	134	93 852	86 116	160 806
Sassafrás.....	372	327	253	34 611	37 574	53 244
Tangerina.....	0	0	0	765	1 064	2 450
Vetiver.....	0	0	2	4 021	1 738	12 475
Não especificados.....	4	0	6	1 825	846	5 323
ÓLEOS SECATIVOS						
Linhaça.....	8 456	6 808	8 962	590 084	544 655	1 127 801
Noz-de-iguape.....	38	39	48	2 752	3 942	7 478
Oiticica.....	16 483	25 141	5 784	553 897	1 493 445	930 559
Tungue.....	1 517	1 007	1 877	128 650	145 977	535 510
OUTROS ÓLEOS E GORDURAS						
Andiroba.....	258	349	162	17 695	25 357	16 992
Arroz.....	57	—	—	3 772	—	—
Bacuri.....	1	—	1	80	—	168
Cacau (manteiga).....	15 932	17 629	15 875	3 004 702	4 714 405	7 616 219
Castanha de caju.....	885	1 162	1 369	11 321	38 474	101 075
Castanha-do-pará.....	51	56	19	2 932	3 972	3 153
Copaíba.....	62	85	64	6 047	13 676	12 314
Mamona.....	105 097	79 336	91 213	6 186 890	7 052 300	12 743 654
Pequi.....	44	29	33	3 724	2 916	6 441
Ucuúba (sebo).....	701	584	611	38 929	33 911	42 943

IV — INDÚSTRIA DE TRANSFORMAÇÃO

G) Química

1. PRODUÇÃO DE ÓLEOS E GORDURAS VEGETAIS — 1961/63

b) Principais produtos, por Unidades da Federação

UNIDADES DA FEDERAÇÃO	PRODUÇÃO					
	Quantidade (t)			Valor (Cr\$ 1 000)		
	1961	1962	1963	1961	1962	1963
MANTEIGA DE CACAU						
Pará.....	8	7	5	987	1 021	984
Bahia.....	15 924	17 622	15 870	3 003 715	4 713 384	7 615 235
BRASIL.....	15 932	17 629	15 875	3 004 702	4 714 405	7 616 219
ÓLEO DE AMENDOIM						
São Paulo.....	90 429	89 123	76 329	8 072 798	9 459 662	11 877 583
Outras.....	1 379	1 226	1 705	129 497	122 833	245 186
BRASIL.....	91 808	90 349	78 034	8 202 295	9 582 495	12 122 769
ÓLEO DE BABAÇU						
Maranhão.....	8 874	32 454	34 091	579 426	2 433 309	5 615 849
Piauí.....	8 037	7 455	7 179	566 778	527 826	1 486 351
Ceará.....	3 502	1 970	1 750	270 189	111 631	257 565
Pernambuco.....	3 597	1 946	674	301 369	157 873	120 062
Guanabara.....	18 521	8 573	410	1 830 117	818 855	87 194
São Paulo.....	8 023	5 826	192	729 848	486 506	19 432
Outras.....	1 484	1 377	874	132 778	113 142	182 855
BRASIL.....	52 038	59 601	45 170	4 410 565	4 649 142	7 769 308
ÓLEO DE CAROÇO DE ALGODÃO						
Ceará.....	18 223	22 857	22 291	1 145 677	1 460 510	2 835 031
Rio Grande do Norte.....	10 168	8 610	8 423	726 198	588 154	1 048 880
Paraíba.....	16 356	15 761	12 189	920 405	852 656	1 574 616
Pernambuco.....	9 227	8 094	10 270	603 178	535 279	1 156 990
São Paulo.....	53 317	64 314	64 663	4 326 373	5 907 104	10 169 335
Outras.....	8 939	13 867	10 563	810 006	1 069 521	1 436 436
BRASIL.....	116 230	133 503	128 399	8 536 837	10 413 224	1 821 288
ÓLEO DE HORTELÃ-PIMENTA						
São Paulo.....	188	55	32	281 368	65 838	46 122
Paraná.....	821	1 432	567	1 162 660	1 426 683	755 324
Outras.....	—	11	7	—	8 414	—
BRASIL.....	1 009	1 498	599	1 444 028	1 500 935	801 446
ÓLEO DE LINHAÇA						
Rio Grande do Sul.....	8 425	6 786	8 908	587 176	541 945	1 119 173
Outras.....	31	22	54	2 908	2 710	8 628
BRASIL.....	8 456	6 808	8 962	590 084	544 655	1 127 801
ÓLEO DE MAMONA						
Pernambuco.....	22 396	21 118	20 971	992 660	1 409 997	2 135 105
Bahia.....	32 990	10 040	22 702	1 907 060	902 020	3 983 809
São Paulo.....	35 624	36 152	36 548	2 601 752	3 876 591	5 443 670
Outras.....	14 087	12 026	10 992	685 418	863 692	1 181 070
BRASIL.....	105 097	79 336	91 213	6 186 890	7 052 300	12 743 654
ÓLEO DE MILHO						
Rio de Janeiro.....	—	241	341	—	23 832	108 078
São Paulo.....	6 460	3 993	4 885	833 876	511 609	1 415 231
BRASIL.....	6 460	4 234	5 226	833 876	535 441	1 523 399
ÓLEO DE OPTICICA						
Ceará.....	9 942	20 109	3 061	310 652	1 240 195	594 752
Paraíba.....	4 311	3 515	2 090	151 986	161 386	252 652
Outras.....	2 230	1 517	633	91 259	91 864	83 155
BRASIL.....	16 483	25 141	5 784	553 897	1 493 445	930 559
ÓLEO DE SOJA						
Rio Grande do Sul.....	20 349	24 202	27 279	1 461 796	2 026 314	4 310 247
Outras.....	1 245	2 098	3 033	116 486	208 743	567 153
BRASIL.....	21 594	26 300	30 312	1 578 282	2 235 057	4 877 400

IV — INDÚSTRIA DE TRANSFORMAÇÃO

G) Química

2. PRODUÇÃO DE ÓLEOS E GRAXAS ANIMAIS — 1961/63

ESPECIFICAÇÃO	PRODUÇÃO					
	Quantidade (t)			Valor (Cr\$ 1 000)		
	1961	1962	1963	1961	1962	1963
Banha industrial.....	1 026	873	731	54 192	46 238	74 716
Estearina.....	1 202	376	237	97 855	34 658	34 550
Glicerina.....	261	287	233	35 063	43 726	62 982
Óleo de mocotó.....	425	411	354	60 555	82 285	121 128
Sebo.....	50 039	47 952	47 410	3 561 658	3 720 096	6 495 722

FONTE — Serviço de Estatística da Produção.

3. PETRÓLEO BRUTO PROCESSADO, SEGUNDO AS REFINARIAS — 1961/64

REFINARIAS	PETRÓLEO BRUTO PROCESSADO (1 000 barris)				REFINARIAS	PETRÓLEO BRUTO PROCESSADO (1 000 barris)			
	1961	1962	1963	1964 (1)		1961	1962	1963	1964 (1)
Amazônia.....	1 831	1 825	1 825	994	Matarazzo.....	304	312	318	144
Duque de Caxias.....	8 128	31 117	36 970	19 637	União.....	10 202	10 857	10 867	5 206
Landolfo Alves.....	13 112	12 654	13 203	6 271	Ipiranga.....	3 395	3 355	3 357	1 656
Manguinhos.....	3 645	3 497	3 603	1 676	Rio Grandense.....	73	84	100	43
Presidente Bernardes.....	39 290	40 187	41 056	18 157	TOTAL.....	79 980	103 888	111 299	53 784

FONTE — Conselho Nacional do Petróleo.

(1) 1.º semestre.

4. PRINCIPAIS PRODUTOS, DERIVADOS DO PETRÓLEO, POR UNIDADES DA FEDERAÇÃO — 1961/64

PRODUTOS	ANOS	FABRICAÇÃO (1 000 barris)						
		Brasil	Unidades da Federação					
			Amazonas	Bahia	Rio de Janeiro	Guanabara	São Paulo	Rio Grande do Sul
Gás liquefeito.....	1961	3 132	53	674	—	273	2 132	—
	1962	3 397	50	731	277	245	2 094	—
	1963	4 078	51	1 033	679	279	2 036	—
	(1) 1964	2 316	25	741	484	127	939	—
Gasolina automotiva — tipo A..	1961	22 923	784	3 776	2 216	2 209	12 850	1 088
	1962	29 596	691	4 248	7 817	2 145	13 455	1 240
	1963	32 157	653	4 477	9 117	2 128	14 484	1 298
	(1) 1964	16 574	338	2 171	5 421	949	6 984	711
Gasolina automotiva — tipo B..	1961	765	—	564	—	—	201	—
	1962	1 186	—	275	586	—	325	—
	1963	643	—	39	324	—	280	—
	(1) 1964	269	—	42	35	—	192	—
Óleo combustível.....	1961	28 896	174	3 759	3 200	1 052	19 624	1 087
	1962	38 762	216	3 503	12 762	1 026	20 045	1 210
	1963	41 095	211	3 621	14 016	1 130	20 894	1 223
	(1) 1964	18 915	121	1 773	6 884	558	9 033	546
Óleo "diesel".....	1961	15 071	421	2 298	2 488	0	9 479	385
	1962	19 625	503	2 380	8 460	—	7 992	290
	1963	22 324	615	2 708	10 515	—	8 196	290
	(1) 1964	11 082	327	1 333	5 675	—	3 601	146
Querosene.....	1961	3 945	346	1 211	—	—	2 212	176
	1962	4 364	336	1 402	131	—	2 380	115
	1963	4 053	279	1 570	324	—	1 799	81
	(1) 1964	2 090	166	743	326	—	805	50

FONTE — Conselho Nacional do Petróleo.

(1) 1.º semestre.

IV — INDÚSTRIA DE TRANSFORMAÇÃO

G) Química

5. PRODUTOS SECUNDARIOS, DERIVADOS DO PETRÓLEO, POR UNIDADES DA FEDERAÇÃO — 1961/63

PRODUTOS	ANOS	FABRICAÇÃO (barril)					
		Brasil	Unidades da Federação				
			Bahia	Rio de Janeiro	Guanabara	São Paulo	Rio Grande do Sul
Asfalto.....	1961	1 270 546	—	—	—	1 139 028	131 518
	1962	1 428 212	—	93 446	—	1 216 016	118 750
	1963	1 596 199	—	335 289	—	1 100 624	160 286
Eteno.....	1961	120 727	—	—	—	120 727	—
	1962	96 166	—	—	—	96 166	—
	1963	104 571	—	—	—	104 571	—
Fluido para isqueiro.....	1961	310	310	—	—	—	—
	1962	—	—	—	—	—	—
	1963	219	219	—	—	—	—
Graxas.....	1961	4 766	—	—	—	—	4 766
	1962	6 840	—	—	—	—	6 840
	1963	4 437	—	—	—	—	4 437
Óleos lubrificantes.....	1961	8 391	—	—	—	—	8 391
	1962	12 769	—	—	—	—	12 769
	1963	49 525	32 271	—	—	—	17 254
Parafina.....	1962	129 508	129 508	—	—	—	—
	1963	83 283	83 283	—	—	—	—
Propeno.....	1961	29 292	—	—	—	29 292	—
	1962	24 155	—	—	—	24 155	—
	1963	35 853	—	—	—	35 853	—
Resíduos aromáticos.....	1961	418 016	—	—	—	418 016	—
	1962	417 923	—	—	—	417 923	—
	1963	453 630	—	—	—	453 630	—
Solventes.....	1961	817 394	11 237	—	119 997	451 415	234 745
	1962	803 321	2 586	—	87 366	409 765	243 604
	1963	748 097	—	—	80 557	435 651	231 889
Aguarrás mineral.....	1961	406 278	9 503	—	90 246	229 229	77 300
	1962	453 213	2 586	—	66 465	268 500	115 662
	1963	442 185	—	—	63 519	267 168	111 498
Hexano comercial.....	1961	109 848	—	—	—	88 006	21 842
	1962	121 639	—	—	—	91 938	29 701
	1963	94 892	—	—	—	69 391	25 501
Para borracha.....	1961	140 155	—	—	7 557	110 398	22 200
	1962	167 706	—	—	9 150	109 327	49 229
	1963	158 309	—	—	6 521	99 092	52 696
Outros.....	1961	161 113	1 734	—	22 194	23 782	113 403
	1962	60 763	—	—	11 751	—	49 012
	1963	52 711	—	—	10 517	—	42 194
Cêra bruta.....	1963	32 957	32 957	—	—	—	—
"Stanship".....	1963	1 543 630	—	622 107	—	921 523	—

IV — INDÚSTRIA DE TRANSFORMAÇÃO

G) Química

6. NÚMERO DE DESTILARIAS E PRODUÇÃO DE ALCOOL, POR UNIDADES DA FEDERAÇÃO — 1961/63

ESPECIFICAÇÃO	NÚMERO DE DESTILARIAS				PRODUÇÃO DE ALCOOL (1 000 litros)		
	Total	Alcool		Aguardente	Total	Anidro	Hidratado
		Anidro	Hidratado				
1961.....	14 567	35	389	14 143	421 829	181 500	240 329
1962.....	14 607	36	388	14 183	282 586	132 374	150 212
1963.....	14 656	37	389	14 230	391 248	112 001	279 247
Rondônia.....	5	—	1	4	—	—	—
Acre.....	11	—	1	10	—	—	—
Amazonas.....	56	—	—	56	—	—	—
Pará.....	117	—	15	102	—	—	—
Maranhão.....	746	1	—	745	—	—	—
Piauí.....	198	—	1	197	—	—	—
Ceará.....	692	—	2	690	—	—	—
Rio Grande do Norte.....	62	—	—	62	517	127	390
Paraíba.....	434	1	6	427	4 073	1 255	2 818
Pernambuco.....	486	1	49	436	56 687	28 411	28 276
Alagoas.....	305	—	11	294	16 919	7 359	9 560
Sergipe.....	71	—	8	63	727	—	727
Bahia.....	985	1	9	975	—	—	—
Minas Gerais.....	3 344	5	131	3 208	9 460	—	9 460
Espírito Santo.....	225	—	5	220	543	—	543
Rio de Janeiro.....	810	5	21	784	36 602	2 646	33 956
Guanabara.....	4	—	—	4	—	—	—
São Paulo.....	3 085	23	100	2 962	252 104	72 203	179 901
Paraná.....	315	—	7	308	11 612	—	11 612
Santa Catarina.....	481	—	13	468	1 974	—	1 974
Rio Grande do Sul.....	1 404	—	—	1 404	—	—	—
Mato Grosso.....	192	—	6	186	11	—	11
Goiás.....	628	—	3	625	19	—	19

FONTE — Instituto do Açúcar e do Alcool.

NOTA — A produção de álcool, no ano de 1963, está sujeita a retificação.

7. PRODUÇÃO DE ALCOOL-MOTOR, SEGUNDO AS SUBSTÂNCIAS UTILIZADAS, POR UNIDADES DA FEDERAÇÃO — 1961/63

UNIDADES DA FEDERAÇÃO	PRODUÇÃO DE ALCOOL-MOTOR (1 000 litros)								
	Total			Segundo as substâncias utilizadas					
				Alcool			Gasolina		
	1961	1962	1963	1961	1962	1963	1961	1962	1963
Rondônia.....	—	197	—	—	58	—	—	141	—
Amazonas.....	332	234	—	54	66	—	278	168	—
Pará.....	123	1 177	246	20	331	28	103	846	218
Maranhão.....	2 532	3 313	—	412	930	—	2 120	2 383	—
Piauí.....	22	—	—	4	—	—	18	—	—
Ceará.....	1 790	5 454	431	255	1 449	49	1 535	4 005	382
Rio Grande do Norte.....	217	3 585	—	31	1 006	—	186	2 579	—
Paraíba.....	28 929	34 643	23 089	4 716	9 694	2 437	24 213	24 949	20 652
Pernambuco.....	198 093	228 782	192 306	31 871	54 286	19 920	166 222	174 496	172 386
Alagoas.....	23 260	32 533	42 112	6 055	6 930	4 342	17 205	25 603	37 770
Sergipe.....	2 049	96	6	384	19	1	1 665	77	5
Bahia.....	792	2 720	—	149	542	—	643	2 178	—
Minas Gerais.....	711	3 626	88	115	469	10	596	3 157	78
Espírito Santo.....	6 328	77	—	655	10	—	5 673	67	—
Rio de Janeiro.....	171	523	—	18	67	—	153	456	—
Guanabara.....	162 816	83 854	1 650	20 313	11 110	187	142 503	72 744	1 463
São Paulo.....	572 106	472 172	349 746	64 901	52 845	35 718	507 205	419 327	314 028
Paraná.....	1 701	19	108	222	2	11	1 479	17	97
Santa Catarina.....	9	1	—	1	0	—	8	1	—
Rio Grande do Sul.....	2 760	420	9	360	56	1	2 400	364	8
Mato Grosso.....	305	578	—	40	76	—	265	502	—
Goiás.....	237	8	—	31	1	—	206	7	—
Distrito Federal.....	—	6	—	—	1	—	—	5	—
BRASIL.....	1 005 283	874 018	609 791	130 607	139 946	62 704	874 676	734 072	547 087

FONTE — Instituto do Açúcar e do Alcool.

8. PRODUÇÃO DE FERTILIZANTES FOSFATADOS E NITROGENADOS — 1961/63

FERTILIZANTES	PRODUÇÃO (t)			FERTILIZANTES	PRODUÇÃO (t)		
	1961	1962	1963		1961	1962	1963
Fosfatados (P₂O₅)				Nitrogenados (N)			
Fosfato natural bruto 34 a 38% (1)...	77 124	81 142	40 717	Nitrato de amônio e cálcio 20,5%....	59 638	57 045	55 358
Fosfato natural moído 30 a 33%.....	125 735	111 301	(2)106 037	Sulfato de amônio 20 a 21%.....	6 802	8 282	8 163
Superfosfato 18 a 20%.....	223 271	262 433	336 150	TOTAL.....	492 570	520 203	546 425

FONTE — Sindicato da Indústria de Adubos e Colas do Estado de São Paulo.

NOTA — A tabela exclui fertilizantes compostos, resíduos de matadouro, tortas oleaginosas e moagem de fosfatos importados.

(1) Transformado em superfosfatos. — (2) 28/32% P₂O₅.

IV — INDÚSTRIA DE TRANSFORMAÇÃO

H) Produtos alimentares — 1961/63

1. ABATE DE ANIMAIS

a) Cabeças abatidas e pêso das carcaças, segundo as espécies, por categoria de estabelecimento

ESTABELECIMENTOS	ANOS	CABEÇAS ABATIDAS (milhares)						PÊSO DAS CARCAÇAS (t)					
		Bovinos	Suínos	Ovinos	Caprinos	Aves	Coelhos	Bovinos	Suínos	Ovinos	Caprinos	Aves	Coelhos
Matadouros municipais.....	1961	3 384	2 413	681	809	—	—	577 183	159 300	9 885	9 280	—	—
	1962	3 382	2 693	776	902	0	—	590 090	184 716	11 582	10 323	1	—
	1963	3 531	2 787	805	961	3	—	610 707	190 549	11 960	10 977	4	—
Frigoríficos.....	1961	1 426	455	12	0	1 090	—	324 126	32 403	251	1	1 345	—
	1962	1 229	584	27	0	1 493	—	277 518	40 073	551	1	1 870	—
	1963	1 071	473	18	0	1 363	—	242 124	32 616	382	1	1 717	—
Matadouros.....	1961	1 155	151	14	1	8	—	249 053	11 414	287	10	7	—
	1962	1 280	230	19	1	11	—	285 918	17 216	384	22	13	—
	1963	1 489	224	9	1	155	1	332 389	16 379	185	10	202	0
Charqueadas.....	1961	507	21	12	—	2	—	107 522	1 659	218	—	2	—
	1962	427	9	15	—	0	—	87 343	570	275	—	1	—
	1963	306	2	14	—	0	—	61 814	136	278	—	1	—
Fábricas de produtos suínos.....	1961	101	2 954	17	9	224	—	17 627	209 128	430	98	149	—
	1962	107	3 118	8	8	263	0	18 881	209 897	183	47	317	0
	1963	107	2 798	20	9	314	0	19 305	192 345	459	63	387	0
Fazendas, sítios, etc.....	1961	546	1 977	835	701	—	—	89 929	119 359	13 715	7 851	—	—
	1962	538	2 165	825	712	—	—	91 240	135 142	13 645	8 124	—	—
	1963	534	2 274	848	755	—	—	90 622	142 452	13 975	8 618	—	—
Industrializadores eventuais.....	1961	22	0	—	—	—	—	3 638	19	—	—	—	—
	1962	26	1	—	—	—	—	4 968	30	—	—	—	—
	1963	27	0	—	—	—	—	3 967	13	—	—	—	—
Matadouros avícolas.....	1961	—	36	3	61	5 343	10	—	837	38	368	6 260	12
	1962	—	32	6	50	4 798	4	—	764	51	274	5 647	6
	1963	—	25	6	41	4 813	4	—	390	57	252	5 636	5
TOTAL.....	1961	7 141	8 007	1 574	1 581	6 667	10	1 369 078	534 119	24 824	17 608	7 763	12
	1962	6 989	8 832	1 676	1 673	6 565	4	1 355 958	588 408	28 671	18 791	7 849	6
	1963	7 065	8 583	1 720	1 767	6 648	5	1 360 928	574 880	27 296	19 921	7 947	5

FONTE — Serviço de Estatística da Produção.

b) Cabeças abatidas e pêso das carcaças, segundo as espécies, por Unidades da Federação

UNIDADES DA FEDERAÇÃO	ANOS	CABEÇAS ABATIDAS (milhares)					PÊSO DAS CARCAÇAS (t)				
		Bovinos	Suínos	Ovinos	Caprinos	Aves	Bovinos	Suínos	Ovinos	Caprinos	Aves
Rondônia.....	1961	10	1	—	—	—	1 537	71	—	—	—
	1962	7	2	—	—	—	1 104	119	—	—	—
	1963	11	3	—	—	—	1 765	159	—	—	—
Acre.....	1961	4	9	0	0	—	678	394	3	0	—
	1962	3	8	0	0	0	529	457	3	0	1
	1963	3	9	0	0	0	450	498	4	0	1
Amazonas.....	1961	29	21	1	0	—	4 009	682	14	4	—
	1962	36	22	1	1	—	5 019	853	13	7	—
	1963	37	22	1	1	—	4 985	832	10	7	—
Roraima.....	1961	8	3	1	0	—	1 060	104	9	1	—
	1962	8	2	1	0	—	1 295	142	11	4	—
	1963	9	3	1	0	—	1 380	137	11	1	—
Pará.....	1961	64	64	1	0	—	9 838	2 813	7	5	—
	1962	69	70	1	1	—	11 590	3 688	8	8	—
	1963	76	73	1	1	—	12 735	3 887	11	10	—

IV — INDÚSTRIA DE TRANSFORMAÇÃO

H) Produtos alimentares — 1961/63

1. ABATE DE ANIMAIS

b) Cabeças abatidas e pêso das carcaças, segundo as espécies, por Unidades da Federação

UNIDADES DA FEDERAÇÃO	ANOS	CABEÇAS ABATIDAS (milhares)					PÊSO DAS CARÇAÇAS (t)				
		Bovinos	Suínos	Ovinos	Caprinos	Aves	Bovinos	Suínos	Ovinos	Caprinos	Aves
Amapá.....	1961	11	10	—	—	8	1 368	454	—	—	7
	1962	11	13	0	0	4	1 458	601	0	0	4
	1963	11	15	0	0	19	1 442	680	0	0	19
Maranhão.....	1961	97	108	13	34	—	13 216	4 054	160	341	—
	1962	105	145	15	42	—	14 541	5 476	176	420	—
	1963	107	159	16	45	—	14 832	5 866	194	452	—
Piauí.....	1961	61	111	98	188	—	7 792	3 821	1 180	1 876	—
	1962	59	124	105	194	—	8 217	5 145	1 254	1 943	—
	1963	67	157	125	225	—	9 180	6 269	1 500	2 245	—
Ceará.....	1961	132	158	127	161	—	18 834	7 468	1 521	1 609	—
	1962	152	181	147	183	—	21 438	9 990	1 764	1 831	—
	1963	170	187	142	182	—	24 272	10 599	1 703	1 816	—
Rio Grande do Norte.....	1961	56	63	75	74	—	7 648	3 138	926	772	—
	1962	67	69	86	85	—	9 749	4 068	1 033	856	—
	1963	69	64	90	90	—	10 006	3 837	1 086	911	—
Paraíba.....	1961	94	93	101	122	—	13 104	4 406	1 218	1 459	—
	1962	113	118	133	153	—	17 244	7 066	1 990	1 842	—
	1963	122	124	138	161	—	18 364	7 373	2 064	1 934	—
Pernambuco.....	1961	227	316	175	330	—	34 539	15 654	2 474	3 951	—
	1962	265	311	166	336	153	42 832	14 845	2 592	4 018	200
	1963	292	303	175	351	190	46 132	14 737	2 595	4 201	258
Alagoas.....	1961	59	63	31	33	—	8 606	2 885	472	390	—
	1962	56	56	30	33	—	8 460	2 660	445	393	—
	1963	53	56	30	33	—	8 191	2 728	451	390	—
Sergipe.....	1961	65	51	60	48	—	11 707	2 466	903	575	—
	1962	68	52	59	51	—	12 746	3 015	883	618	—
	1963	67	58	54	47	—	12 593	3 254	817	561	—
Bahia.....	1961	436	438	361	383	—	77 106	26 320	5 410	4 598	—
	1962	475	445	370	393	—	88 318	28 792	5 547	4 717	—
	1963	469	471	395	437	—	87 346	28 296	5 907	5 240	—
Minas Gerais.....	1961	847	1 018	20	38	180	153 263	86 874	295	447	166
	1962	822	1 136	18	38	231	150 272	96 093	269	453	267
	1963	864	1 152	18	37	252	156 437	97 691	270	440	303
Espírito Santo.....	1961	81	85	1	5	—	13 578	5 271	22	63	—
	1962	81	92	1	5	—	14 483	6 412	20	57	—
	1963	110	99	1	6	—	20 656	6 868	16	69	—
Rio de Janeiro.....	1961	516	225	3	11	650	99 681	13 598	39	130	688
	1962	412	265	2	12	724	78 192	16 962	38	148	776
	1963	405	263	2	12	426	76 820	16 256	31	146	508
Guanabara.....	1961	79	32	3	58	3 013	17 959	890	30	341	3 446
	1962	65	28	4	47	2 433	13 952	951	32	254	2 732
	1963	59	27	4	39	2 968	11 741	873	28	235	3 425
São Paulo.....	1961	2 303	1 093	7	41	1 739	489 374	76 509	91	387	2 027
	1962	2 183	1 270	7	38	1 936	476 065	91 337	89	341	2 609
	1963	2 091	1 152	6	36	1 833	453 362	82 847	76	320	2 304
Paraná.....	1961	293	558	9	29	399	52 162	37 058	133	341	787
	1962	299	656	9	33	188	58 121	42 867	168	485	260
	1963	321	710	9	37	169	62 054	47 189	166	547	222
Santa Catarina.....	1961	175	918	9	8	153	31 306	63 964	137	100	70
	1962	180	973	8	9	198	34 740	62 687	154	138	231
	1963	181	832	9	10	271	35 041	54 042	157	155	328
Rio Grande do Sul.....	1961	1 003	2 330	482	13	523	208 818	158 123	9 713	157	571
	1962	1 002	2 507	500	13	695	201 857	162 750	10 132	192	766
	1963	1 000	2 323	498	11	519	202 837	153 894	10 127	166	578
Mato Grosso.....	1961	177	67	3	2	—	33 949	4 427	41	23	—
	1962	179	78	2	2	—	33 655	5 430	24	21	—
	1963	186	87	3	2	—	35 392	5 978	40	27	—
Goiás.....	1961	304	171	2	3	2	56 081	12 575	26	38	1
	1962	264	208	2	4	3	48 673	17 955	26	45	3
	1963	279	234	2	4	1	51 898	20 079	32	48	1
Distrito Federal.....	1961	10	1	—	—	—	1 865	100	—	—	—
	1962	8	1	—	—	—	1 408	47	—	—	—
	1963	6	0	—	—	—	1 017	11	—	—	—
BRASIL.....	1961	7 141	8 007	1 574	1 581	6 667	1 369 078	534 119	24 824	17 608	7 763
	1962	6 989	8 832	1 676	1 673	6 565	1 355 958	588 408	26 671	18 791	7 849
	1963	7 065	8 583	1 720	1 767	6 648	1 360 928	574 880	27 296	19 821	7 947

IV — INDÚSTRIA DE TRANSFORMAÇÃO

H) Produtos alimentares — 1961/63

2. PRODUÇÃO DE CARNES

a) Discriminação, segundo a categoria do estabelecimento, por espécies e tipos

ESPECIFICAÇÃO	ANOS	PRODUÇÃO										
		Total	Segundo os estabelecimentos									
			Mata-douros municipais	Frigoríficos	Mata-douros	Charqueadas	Fábricas de produtos suínos	Fazendas, sítios, etc.	Açougues industriais	Industria-lizadores eventuais	Mata-douros avícolas	Fábricas de conservas e gorduras
QUANTIDADE (t)												
Carne de bovino.....	1961	1 192 888	568 203	258 086	209 173	57 481	7 449	89 920	398	2 178	—	—
	1962	1 183 275	580 677	217 812	235 504	45 410	8 558	91 238	890	3 102	—	84
	1963	1 191 969	602 511	189 573	265 715	30 586	9 083	90 621	911	2 906	—	63
Verde.....	1961	876 474	566 517	57 387	151 792	5 015	5 727	89 920	—	116	—	—
	1962	902 342	579 118	54 106	167 249	3 833	6 285	91 238	—	513	—	—
	1963	903 107	601 340	46 921	154 522	2 902	6 473	90 621	—	328	—	—
Frigorificada.....	1961	220 275	—	160 241	44 593	14 920	521	—	—	—	—	—
	1962	189 137	—	130 685	49 750	8 274	428	—	—	—	—	—
	1963	203 189	—	114 688	84 779	3 181	541	—	—	—	—	—
Desidratada.....	1961	—	—	—	—	—	—	—	—	—	—	—
	1962	84	—	—	—	—	—	—	—	—	—	84
	1963	63	—	—	—	—	—	—	—	—	—	63
Salgada.....	1961	1 623	—	66	8	48	136	—	34	1 331	—	—
	1962	1 687	—	59	81	5	197	—	7	1 338	—	—
	1963	2 753	—	251	179	131	223	—	76	1 893	—	—
Enlatada.....	1961	19 410	—	15 145	6	4 190	69	—	—	—	—	—
	1962	14 498	—	10 662	—	3 725	111	—	—	—	—	—
	1963	12 175	—	9 374	2 697	—	104	—	—	—	—	—
Charque.....	1961	70 995	459	23 551	11 721	33 174	996	—	364	730	—	—
	1962	71 126	262	20 754	16 962	29 479	1 536	—	883	1 250	—	—
	1963	66 937	28	17 075	22 252	24 343	1 738	—	819	682	—	—
Curada.....	1961	31	—	31	—	—	—	—	—	—	—	—
	1962	—	—	—	—	—	—	—	—	—	—	—
	1963	—	—	—	—	—	—	—	—	—	—	—
Mocotó.....	1961	2 080	967	290	778	44	—	—	—	1	—	—
	1962	2 552	1 031	369	1 151	—	—	—	—	1	—	—
	1963	2 131	919	367	825	—	1	—	16	3	—	—
Rabos.....	1961	2 000	260	1 375	275	90	—	—	—	—	—	—
	1962	1 849	266	1 177	311	94	1	—	—	—	—	—
	1963	1 614	224	897	461	29	3	—	0	—	—	—
Carne de suíno.....	1961	190 889	71 501	13 157	3 603	838	48 412	52 750	56	18	554	—
	1962	223 330	83 959	16 123	6 677	122	54 020	61 722	98	18	591	—
	1963	220 654	85 935	12 756	6 260	40	50 346	64 911	90	9	307	—
Verde.....	1961	147 743	71 488	5 593	3 227	29	14 096	52 750	—	6	554	—
	1962	173 604	83 950	5 299	5 177	49	16 816	61 722	—	—	591	—
	1963	175 143	85 927	4 787	5 404	23	13 784	64 911	—	—	307	—
Frigorificada.....	1961	21 694	—	4 139	209	809	16 537	—	—	—	—	—
	1962	27 090	—	5 799	1 307	73	19 911	—	—	—	—	—
	1963	23 645	—	3 270	646	17	19 712	—	—	—	—	—
Salgada.....	1961	16 291	—	1 251	32	—	14 977	—	19	12	—	—
	1962	15 126	—	1 353	25	—	13 728	—	2	18	—	—
	1963	14 688	—	1 328	75	—	13 228	—	48	9	—	—
Defumada.....	1961	2 166	10	297	105	0	1 753	—	1	—	—	—
	1962	2 637	6	317	147	—	2 143	—	24	—	—	—
	1963	2 488	4	348	110	—	2 018	—	8	—	—	—
Enlatada.....	1961	1 542	—	1 518	—	—	24	—	—	—	—	—
	1962	3 230	—	2 874	0	—	356	—	—	—	—	—
	1963	3 095	—	2 663	—	—	432	—	—	—	—	—
Charque.....	1961	93	—	7	4	0	74	—	8	—	—	—
	1962	65	—	5	2	—	56	—	2	—	—	—
	1963	68	—	7	8	—	42	—	11	—	—	—
Chispes.....	1961	1 271	1	283	16	—	943	—	28	0	—	—
	1962	1 468	1	384	18	—	995	—	70	0	—	—
	1963	1 414	2	277	17	—	1 095	—	23	0	—	—
Rabos.....	1961	89	2	69	10	—	8	—	—	—	—	—
	1962	110	2	92	1	—	15	—	—	—	—	—
	1963	113	2	76	—	—	35	—	—	—	—	—
Presunto.....	1961	7 387	—	2 822	153	3	4 405	—	4	—	—	—
	1962	8 785	—	2 915	189	—	5 669	—	22	—	—	—
	1963	8 932	—	2 815	170	—	5 940	—	7	—	—	—
Cru.....	1961	553	—	202	1	—	350	—	—	—	—	—
	1962	313	—	38	1	—	273	—	1	—	—	—
	1963	317	—	36	0	—	281	—	—	—	—	—
Salgado.....	1961	35	—	35	—	—	—	—	—	—	—	—
	1962	76	—	52	11	—	13	—	—	—	—	—
	1963	12	—	—	2	—	10	—	—	—	—	—

IV — INDÚSTRIA DE TRANSFORMAÇÃO

H) Produtos alimentares — 1961/63

2. PRODUÇÃO DE CARNES

a) Discriminação, segundo a categoria do estabelecimento, por espécies e tipos

ESPECIFICAÇÃO	ANOS	PRODUÇÃO										
		Total	Segundo os estabelecimentos									
			Matadouros municipais	Frigoríficos	Matadouros	Charqueadas	Fábricas de produtos suínos	Fazendas, sítios, etc.	Açougues industriais	Industria- lizadores eventuais	Matadouros avícolas	Fábricas de conservas e gorduras
QUANTIDADE (t) (conclusão)												
Presunto (conclusão)												
Defumado.....	1961	798	—	531	13	—	252	—	—	2	—	—
	1962	876	—	551	3	—	319	—	—	3	—	—
	1963	847	—	546	1	—	300	—	—	—	—	—
Cozido.....	1961	5 542	—	1 597	139	3	3 801	—	—	2	—	—
	1962	7 152	—	1 910	174	—	5 050	—	—	18	—	—
	1963	7 365	—	1 844	167	—	5 347	—	—	7	—	—
Enlatado.....	1961	459	—	457	—	—	2	—	—	—	—	—
	1962	368	—	364	—	—	4	—	—	—	—	—
	1963	391	—	389	—	—	2	—	—	—	—	—
Carne de ovino.....	1961	24 478	9 881	210	278	107	251	13 715	—	—	—	36
	1962	26 448	11 575	460	357	275	83	13 646	—	1	—	51
	1963	26 841	11 952	124	185	278	273	13 975	—	—	—	54
Verde.....	1961	24 025	9 881	94	219	16	64	13 715	—	—	—	36
	1962	25 833	11 575	124	153	275	8	13 646	—	1	—	51
	1963	26 328	11 952	9	98	223	17	13 975	—	—	—	54
Frigorificada.....	1961	281	—	116	59	—	106	—	—	—	—	—
	1962	533	—	336	186	—	11	—	—	—	—	—
	1963	446	—	115	87	55	189	—	—	—	—	—
Salgada.....	1961	0	—	—	—	—	0	—	—	—	—	—
	1962	—	—	—	—	—	—	—	—	—	—	—
	1963	—	—	—	—	—	—	—	—	—	—	—
Charque.....	1961	172	—	—	—	91	81	—	—	—	—	—
	1962	82	—	0	18	—	64	—	—	—	—	—
	1963	67	—	—	—	—	67	—	—	—	—	—
Carne de caprino.....	1961	17 608	9 279	0	10	—	98	7 852	—	—	—	369
	1962	18 790	10 323	0	23	—	46	8 124	—	—	—	274
	1963	19 910	10 977	1	10	—	63	8 618	—	—	—	241
Verde.....	1961	17 608	9 279	—	10	—	98	7 852	—	—	—	369
	1962	18 790	10 323	—	23	—	46	8 124	—	—	—	274
	1963	19 908	10 977	—	10	—	62	8 618	—	—	—	241
Frigorificada.....	1961	0	—	0	—	—	—	—	—	—	—	—
	1962	0	—	0	0	—	—	—	—	—	—	—
	1963	2	—	1	0	—	1	—	—	—	—	—
Salsicharia.....	1961	66 089	395	19 755	10 951	513	33 262	—	—	1 213	—	—
	1962	79 818	284	23 643	11 307	667	42 111	—	—	1 806	—	—
	1963	77 023	121	22 156	12 216	272	40 515	—	—	1 739	10	—
A granel.....	1961	54 254	395	12 311	10 951	513	28 871	—	—	1 213	—	—
	1962	63 971	284	12 635	11 307	667	37 279	—	—	1 799	—	—
	1963	64 062	121	12 758	12 209	272	36 953	—	—	1 739	10	—
Enlatada.....	1961	11 835	—	7 444	—	—	4 391	—	—	—	—	—
	1962	15 847	—	11 006	—	—	4 832	—	—	7	—	—
	1963	12 961	—	9 392	7	—	3 562	—	—	—	—	—
Carne de ave.....	1961	7 823	—	1 313	7	2	242	—	—	—	—	6 259
	1962	7 852	1	1 696	13	1	314	—	—	—	—	5 647
	1963	7 939	3	1 705	202	1	387	—	—	—	—	5 388
Fresca.....	1961	6 309	—	29	7	—	14	—	—	—	—	6 259
	1962	5 699	1	38	4	—	9	—	—	—	—	5 647
	1963	4 968	3	—	197	—	7	—	—	—	—	4 761
Frigorificada.....	1961	1 468	—	1 262	—	2	204	—	—	—	—	—
	1962	1 950	—	1 657	9	1	283	—	—	—	—	—
	1963	2 687	—	1 705	5	1	349	—	—	—	—	627
Desidratada.....	1961	—	—	—	—	—	—	—	—	—	—	—
	1962	180	—	—	—	—	—	—	—	—	—	180
	1963	253	—	—	—	—	—	—	—	—	—	253
Enlatada.....	1961	46	—	22	—	—	24	—	—	—	—	—
	1962	23	—	1	—	—	22	—	—	—	—	—
	1963	31	—	—	—	—	31	—	—	—	—	—
Carne fresca de coelho	1961	12	—	—	—	—	—	—	—	—	—	12
	1962	6	—	—	—	—	0	—	—	—	—	6
	1963	5	—	—	0	—	0	—	—	—	—	—
Extrato de carne.....	1961	533	—	384	—	149	—	—	—	—	—	—
	1962	308	—	151	—	157	—	—	—	—	—	—
	1963	340	—	200	140	—	—	—	—	—	—	—
Patês.....	1961	255	—	221	19	0	15	—	—	—	—	—
	1962	275	—	258	1	—	16	—	—	—	—	—
	1963	264	—	233	1	—	30	—	—	—	—	—

IV — INDÚSTRIA DE TRANSFORMAÇÃO

H) Produtos alimentares — 1961/63

2. PRODUÇÃO DE CARNES

a) Discriminação, segundo a categoria do estabelecimento, por espécies e tipos

ESPECIFICAÇÃO	ANOS	PRODUÇÃO										
		Total	Segundo os estabelecimentos									
			Matadouros municipais	Frigoríficos	Matadouros	Charqueadas	Fábricas de produtos suínos	Fazendas, sítios, etc.	Açougues industriais	Industria- lizadores eventuais	Mata- douros avícolas	Fábricas de conservas e gorduras
[VALOR (Cr\$ 1 000)												
Carne de bovino.....	1961	128 250 037	65 034 837	28 419 833	17 988 517	7 923 790	866 246	7 718 781	52 439	245 594	—	—
	1962	204 401 679	110 067 659	32 875 594	34 907 467	10 764 529	1 500 727	13 307 165	170 062	666 159	—	142 317
	1963	339 479 139	190 216 619	47 332 048	63 315 078	12 471 816	2 629 545	22 180 536	253 829	978 354	—	100 314
Verde.....	1961	91 288 623	64 956 071	5 353 116	12 186 526	416 615	638 595	7 718 781	—	18 919	—	—
	1962	156 187 795	109 968 731	6 238 469	25 024 734	499 117	1 061 588	13 307 165	—	87 991	—	—
	1963	263 070 478	190 081 619	10 126 048	38 032 626	558 776	1 956 327	22 180 536	—	134 474	—	—
Frigorificada.....	1961	21 721 305	—	16 141 682	4 193 815	1 332 911	52 897	—	—	—	—	—
	1962	26 628 331	—	18 630 762	16 450 887	1 484 856	61 826	—	—	—	—	—
	1963	44 121 749	—	26 725 736	16 558 701	715 835	121 477	—	—	—	—	—
Desidratada.....	1961	—	—	—	—	—	—	—	—	—	—	142 317
	1962	142 317	—	—	—	—	—	—	—	—	—	100 314
	1963	100 314	—	—	—	—	—	—	—	—	—	—
Salgada.....	1961	202 615	—	6 838	1 403	1 619	15 344	—	7 355	170 056	—	—
	1962	324 126	—	9 157	7 938	803	32 049	—	1 248	272 931	—	—
	1963	783 932	—	82 759	39 133	48 466	60 763	—	26 486	526 325	—	—
Enlatada.....	1961	4 273 402	—	3 281 951	1 050	984 028	6 373	—	—	—	—	—
	1962	4 064 031	—	2 838 991	—	1 200 850	24 190	—	—	—	—	—
	1963	4 865 200	—	3 955 959	863 923	—	45 318	—	—	—	—	—
Charque.....	1961	10 504 858	30 618	3 467 375	1 571 746	5 180 449	153 037	—	45 084	56 549	—	—
	1962	16 668 721	26 236	4 938 834	3 340 044	7 568 598	321 058	—	168 814	305 137	—	—
	1963	25 979 234	2 950	6 149 270	7 692 015	11 145 859	444 884	—	227 134	317 122	—	—
Curada.....	1961	3 439	—	3 439	—	—	—	—	—	—	—	—
	1962	—	—	—	—	—	—	—	—	—	—	—
	1963	—	—	—	—	—	—	—	—	—	—	—
Mocotó.....	1961	43 639	22 261	6 779	14 101	428	—	—	—	70	—	—
	1962	100 230	35 146	14 059	50 925	—	—	—	—	100	—	—
	1963	163 745	79 485	30 460	53 136	—	72	—	159	433	—	—
Rabos.....	1961	212 156	25 887	158 653	19 876	7 740	—	—	—	—	—	—
	1962	286 128	37 546	205 322	32 939	10 305	16	—	—	—	—	—
	1963	394 487	52 493	262 816	75 544	2 880	704	—	50	—	—	—
Carne de suíno.....	1961	21 371 992	8 548 671	1 635 648	423 529	93 789	5 609 573	4 959 347	7 126	2 197	92 112	—
	1962	35 715 119	14 935 548	2 706 437	949 655	15 549	8 443 856	8 537 145	12 830	3 648	111 451	—
	1963	63 227 521	27 079 830	4 206 865	1 521 165	7 987	14 569 053	15 601 055	22 704	3 475	215 387	—
Verde.....	1961	16 104 776	8 546 567	611 738	374 085	3 985	1 516 104	4 959 347	—	868	92 112	—
	1962	27 348 194	14 933 969	756 903	732 482	5 913	2 270 331	8 537 145	—	—	111 451	—
	1963	49 400 225	27 077 579	1 351 969	1 349 340	5 147	3 799 748	15 601 055	—	—	215 387	—
Frigorificada.....	1961	2 750 487	—	495 540	24 260	89 709	2 140 978	—	—	—	—	—
	1962	4 576 112	—	871 697	170 891	9 636	3 523 888	—	—	—	—	—
	1963	7 037 471	—	985 552	85 705	2 840	5 963 374	—	—	—	—	—
Salgada.....	1961	1 766 768	—	115 776	3 075	—	1 643 980	—	2 624	1 313	—	—
	1962	2 187 259	—	156 881	1 557	—	2 024 871	—	350	3 600	—	—
	1963	4 029 187	—	357 220	19 325	—	3 636 715	—	12 499	3 428	—	—
Defumada.....	1961	293 546	1 873	40 360	20 999	40	230 084	—	190	—	—	—
	1962	538 532	1 253	63 139	42 841	—	426 575	—	4 724	—	—	—
	1963	959 415	1 406	163 420	61 481	—	730 647	—	2 461	—	—	—
Enlatada.....	1961	345 268	—	339 247	—	—	6 021	—	—	—	—	—
	1962	905 881	—	807 022	62	—	98 797	—	—	—	—	—
	1963	1 490 853	—	1 271 143	—	—	219 710	—	—	—	—	—
Charque.....	1961	11 966	—	1 134	190	55	7 916	—	2 671	—	—	—
	1962	10 539	—	1 174	379	—	8 486	—	500	—	—	—
	1963	23 273	—	2 353	3 528	—	14 627	—	2 765	—	—	—
Chispes.....	1961	85 821	29	19 678	744	—	63 713	—	1 641	16	—	—
	1962	126 229	25	28 847	1 243	—	88 810	—	7 256	48	—	—
	1963	249 643	355	47 269	1 786	—	195 207	—	4 979	47	—	—
Rabos.....	1961	13 360	232	12 175	176	—	777	—	—	—	—	—
	1962	22 373	301	19 774	200	—	2 098	—	—	—	—	—
	1963	37 454	490	27 939	—	—	9 025	—	—	—	—	—
Presunto.....	1961	1 739 815	—	668 547	45 363	681	1 024 234	—	990	—	—	—
	1962	3 047 505	—	970 169	85 555	—	1 984 798	—	6 883	—	—	—
	1963	6 145 847	—	1 923 532	148 326	—	4 069 021	—	4 968	—	—	—
Cru.....	1961	125 422	—	33 131	95	—	92 196	—	—	—	—	—
	1962	125 730	—	13 078	432	—	112 081	—	139	—	—	—
	1963	242 579	—	11 446	17	—	231 116	—	—	—	—	—
Salgado.....	1961	6 453	—	6 453	—	—	—	—	—	—	—	—
	1962	17 984	—	10 146	3 222	—	4 516	—	—	—	—	—
	1963	5 749	—	—	1 457	—	4 292	—	—	—	—	—

IV — INDÚSTRIA DE TRANSFORMAÇÃO

H) Produtos alimentares — 1961/63

2. PRODUÇÃO DE CARNES

a) Discriminação, segundo a categoria do estabelecimento, por espécies e tipos

ESPECIFICAÇÃO	ANOS	PRODUÇÃO										
		Total	Segundo os estabelecimentos									
			Matadouros municipais	Frigoríficos	Matadouros	Charqueadas	Fábricas de produtos suínos	Fazendas, sítios, etc.	Açougues industrializadores	Industria-lizadores eventuais	Mata-douros avícolas	Fábricas de conservas e gorduras
VALOR (Cr\$ 1 000) (conclusão)												
Presunto (conclusão)	1961	177 644	—	112 613	3 142	—	61 199	—	690	—	—	—
Defumado.....	1962	270 940	—	145 256	894	—	123 512	—	1 278	—	—	—
	1963	511 095	—	293 176	480	—	217 439	—	—	—	—	—
Cozido.....	1961	1 321 062	—	407 496	42 126	681	870 459	—	300	—	—	—
	1962	2 503 681	—	673 770	81 007	—	1 743 338	—	5 566	—	—	—
	1963	5 099 355	—	1 332 471	146 372	—	3 615 544	—	4 968	—	—	—
Enlatado.....	1961	109 234	—	108 854	—	—	380	—	—	—	—	—
	1962	129 270	—	127 919	—	—	1 351	—	—	—	—	—
	1963	287 069	—	286 439	—	—	630	—	—	—	—	—
Carne de ovino.....	1961	1 848 349	908 831	18 275	21 423	11 354	25 195	858 336	—	—	4 935	—
	1962	3 312 539	1 731 305	61 644	48 552	29 610	15 341	1 414 785	—	108	11 194	—
	1963	5 801 156	3 137 424	25 687	37 460	45 677	76 276	2 458 571	—	—	20 061	—
Verde.....	1961	1 805 155	908 831	8 056	17 598	1 045	6 354	858 336	—	—	4 935	—
	1962	3 225 320	1 731 305	16 897	20 084	29 610	1 337	1 414 785	—	108	11 194	—
	1963	5 680 287	3 137 424	1 290	21 674	35 876	5 391	2 458 571	—	—	20 061	—
Frigorificada.....	1961	23 333	—	10 219	3 825	—	9 289	—	—	—	—	—
	1962	71 549	—	44 740	25 687	—	1 122	—	—	—	—	—
	1963	98 567	—	24 397	15 796	9 801	48 583	—	—	—	—	—
Salgada.....	1961	6	—	—	—	—	6	—	—	—	—	—
	1962	—	—	—	—	—	—	—	—	—	—	—
	1963	—	—	—	—	—	—	—	—	—	—	—
Charque.....	1961	19 855	—	—	—	10 309	9 546	—	—	—	—	—
	1962	15 670	—	7	2 781	—	12 882	—	—	—	—	—
	1963	22 302	—	—	—	—	22 302	—	—	—	—	—
Carne de caprino.....	1961	1 445 134	869 417	65	1 140	—	10 836	501 976	—	—	61 700	—
	1962	2 547 149	1 573 121	76	3 439	—	9 207	888 697	—	—	72 609	—
	1963	4 684 955	2 937 098	243	2 540	—	23 496	1 579 874	—	—	141 714	—
Verde.....	1961	1 445 069	869 417	—	1 140	—	10 836	501 976	—	—	61 700	—
	1962	2 547 064	1 573 121	—	3 430	—	9 207	888 697	—	—	72 609	—
	1963	4 684 144	2 937 098	—	2 514	—	22 944	1 579 874	—	—	141 714	—
Frigorificada.....	1961	65	—	65	—	—	—	—	—	—	—	—
	1962	85	—	76	9	—	—	—	—	—	—	—
	1963	821	—	243	26	—	552	—	—	—	—	—
Salsicharia.....	1961	8 986 615	34 878	2 507 130	1 442 706	69 923	4 790 025	—	141 953	—	—	—
	1962	15 966 921	32 298	4 345 322	2 107 458	117 388	9 018 430	—	346 025	—	—	—
	1963	27 270 526	18 809	7 094 739	3 942 728	75 303	15 565 370	—	569 617	3 960	—	—
A granel.....	1961	7 383 034	34 878	1 497 161	1 442 706	69 923	4 196 413	—	141 953	—	—	—
	1962	12 831 595	32 298	2 257 505	2 107 458	117 388	7 972 662	—	344 284	—	—	—
	1963	22 632 765	18 809	4 058 218	3 940 091	75 303	13 966 767	—	569 617	3 960	—	—
Enlatada.....	1961	1 603 581	—	1 009 969	—	—	593 612	—	—	—	—	—
	1962	3 135 326	—	2 087 817	—	—	1 045 768	—	1 741	—	—	—
	1963	4 637 761	—	3 036 521	2 637	—	1 598 603	—	—	—	—	—
Carne de ave.....	1961	1 279 195	—	213 583	1 561	440	41 877	—	—	—	1 021 734	—
	1962	2 391 846	334	430 980	3 233	296	88 481	—	—	—	1 573 337	295 185
	1963	4 124 057	1 846	717 612	55 720	463	176 982	—	—	—	2 626 790	344 674
Fresca.....	1961	1 030 137	—	5 189	1 561	—	1 653	—	—	—	1 021 734	—
	1962	1 587 120	334	9 687	1 424	—	2 438	—	—	—	1 573 337	—
	1963	2 628 893	1 846	—	53 769	—	2 427	—	—	—	2 570 851	—
Frigorificada.....	1961	240 356	—	205 538	—	440	34 378	—	—	—	—	—
	1962	502 151	—	421 193	1 809	296	78 853	—	—	—	—	—
	1963	1 130 822	—	717 612	1 951	463	154 887	—	—	—	255 909	—
Desidratada.....	1961	—	—	—	—	—	—	—	—	—	—	—
	1962	295 185	—	—	—	—	—	—	—	—	—	—
	1963	344 674	—	—	—	—	—	—	—	—	—	295 185
Enlatada.....	1961	8 702	—	2 856	—	—	5 846	—	—	—	—	—
	1962	7 390	—	200	—	—	7 190	—	—	—	—	—
	1963	19 668	—	—	—	—	19 668	—	—	—	—	—
Carne fresca de coelho	1961	2 723	—	—	—	—	—	—	—	—	2 723	—
	1962	2 069	—	—	—	—	44	—	—	—	2 025	—
	1963	4 509	—	—	108	—	41	—	—	—	4 360	—
Extrato de carne.....	1961	681 756	—	493 854	—	187 902	—	—	—	—	—	—
	1962	525 661	—	262 729	—	262 932	—	—	—	—	—	—
	1963	1 046 153	—	649 665	396 588	—	—	—	—	—	—	—
Patês.....	1961	55 143	—	51 059	2 422	5	1 657	—	—	—	—	—
	1962	87 614	—	86 100	109	—	1 405	—	—	—	—	—
	1963	170 468	—	157 641	444	—	12 383	—	—	—	—	—

IV — INDÚSTRIA DE TRANSFORMAÇÃO

H) Produtos alimentares — 1961/63

2. PRODUÇÃO DE CARNES

b) Discriminação, segundo as espécies, por Unidades da Federação

UNIDADES DA FEDERAÇÃO	ANOS	PRODUÇÃO									
		Quantidade (t)					Valor (Cr\$ 1 000)				
		Bovinos	Suínos		Ovinos	Caprinos	Bovinos	Suínos		Ovinos	Caprinos
Carne	Presunto		Carne	Presunto							
Rondônia.....	1961	1 536	45	—	—	221 192	6 899	—	—	—	
	1962	1 104	61	—	—	242 117	14 629	—	—	—	
	1963	1 765	85	—	—	646 756	31 774	—	—	—	
Acre.....	1961	687	215	—	3	95 144	23 123	—	414	35	
	1962	531	250	—	3	100 997	37 282	—	583	15	
	1963	452	271	—	4	132 423	67 610	—	1 096	103	
Amazonas.....	1961	4 102	494	—	14	520 744	54 306	—	1 616	375	
	1962	5 125	591	—	13	891 843	86 957	—	2 102	1 139	
	1963	5 102	585	—	10	1 246 486	128 683	—	2 459	1 613	
Roraima.....	1961	1 060	65	—	9	98 557	5 443	—	698	86	
	1962	1 295	81	—	11	177 484	7 684	—	1 363	487	
	1963	1 380	77	—	11	270 825	14 196	—	1 954	169	
Pará.....	1961	9 970	1 731	—	7	1 116 640	166 954	—	657	457	
	1962	11 648	2 213	—	8	1 657 232	236 782	—	1 060	960	
	1963	12 750	2 315	—	11	3 508 183	531 747	—	2 310	2 115	
Amapá.....	1961	1 410	278	—	—	169 560	27 224	—	—	—	
	1962	1 504	368	—	0	212 646	51 765	—	27	22	
	1963	1 482	415	—	0	472 671	121 718	—	37	26	
Maranhão.....	1961	13 142	2 569	—	160	885 447	160 310	—	8 134	17 625	
	1962	14 483	3 463	—	176	1 589 879	336 053	—	13 812	34 884	
	1963	14 832	3 730	—	194	3 178 676	683 676	—	28 179	68 929	
Piauí.....	1961	7 793	2 466	—	1 181	1 876	638 476	176 684	—	63 020	100 044
	1962	8 217	3 289	—	1 254	1 943	1 142 187	384 654	—	115 654	177 465
	1963	9 181	4 040	—	1 500	2 245	2 128 197	703 041	—	203 413	305 912
Ceará.....	1961	18 796	4 396	3	1 521	1 609	2 370 247	384 640	453	101 458	105 366
	1962	21 301	5 669	5	1 764	1 831	4 172 756	825 433	2 267	212 004	220 475
	1963	23 879	6 067	—	1 703	1 816	8 677 722	1 493 242	—	339 991	360 350
Rio Grande do Norte.....	1961	7 438	1 866	—	926	772	1 233 549	192 219	—	93 359	77 489
	1962	9 540	2 357	—	1 033	856	2 267 743	332 432	—	159 849	132 410
	1963	9 881	2 221	—	1 086	911	3 901 256	611 523	—	281 795	235 944
Paraíba.....	1961	13 012	2 766	10	1 218	1 459	2 106 297	305 607	6 000	122 676	140 387
	1962	17 161	4 090	8	1 990	1 842	4 136 778	694 791	6 500	319 240	290 547
	1963	18 296	4 286	—	2 064	1 934	7 582 913	1 268 170	—	564 620	519 240
Pernambuco.....	1961	33 471	9 321	30	2 474	3 951	4 226 308	1 031 315	9 002	231 034	364 877
	1962	41 603	8 928	26	2 592	4 018	8 229 564	1 639 114	16 594	395 883	600 333
	1963	44 894	8 854	25	2 595	4 201	17 525 406	2 965 082	26 236	715 220	1 131 101
Alagoas.....	1961	8 592	1 728	—	472	390	1 064 292	192 618	—	45 245	36 832
	1962	8 439	1 588	—	445	393	1 680 490	293 664	—	70 382	61 825
	1963	8 174	1 634	—	451	390	3 055 292	534 424	—	130 196	113 632
Sergipe.....	1961	11 325	1 459	—	903	574	1 303 205	190 438	—	88 018	53 648
	1962	12 228	1 756	—	883	618	2 227 446	374 517	—	137 202	92 807
	1963	12 166	1 829	—	817	560	4 256 688	629 240	—	233 986	154 583
Bahia.....	1961	75 057	12 013	13	5 410	4 598	7 618 784	1 270 876	3 142	412 246	335 867
	1962	85 748	12 229	2	5 547	4 716	14 438 502	2 182 186	678	726 006	592 629
	1963	85 571	12 541	—	5 907	5 240	28 009 619	4 219 945	—	1 419 572	1 195 081
Minas Gerais.....	1961	135 269	29 060	13	293	447	15 050 685	3 470 597	3 181	20 523	31 843
	1962	133 164	33 226	21	269	453	23 362 783	5 604 230	7 494	32 148	53 011
	1963	138 434	33 575	21	270	440	40 367 338	10 176 280	17 208	54 451	89 400
Espírito Santo.....	1961	12 721	2 359	3	22	63	1 147 347	236 814	815	1 614	4 039
	1962	13 209	2 910	5	20	57	1 987 502	399 726	1 774	2 787	6 172
	1963	18 322	3 072	8	16	69	4 856 573	784 904	6 871	4 135	13 415

IV — INDÚSTRIA DE TRANSFORMAÇÃO

H) Produtos alimentares — 1961/63

2. PRODUÇÃO DE CARNES

b) Discriminação, segundo as espécies, por Unidades da Federação

UNIDADES DA FEDERAÇÃO	ANOS	PRODUÇÃO									
		Quantidade (t)					Valor (Cr\$ 1 000)				
		Bovinos	Suínos		Ovinos	Caprinos	Bovinos	Suínos		Ovinos	Caprinos
			Carne	Presunto				Carne	Presunto		
Rio de Janeiro.....	1961	91 940	6 178	3	39	131	9 202 328	745 963	755	2 614	9 400
	1962	69 486	8 023	5	38	148	12 841 543	1 341 643	1 551	5 780	19 005
	1963	72 416	8 339	0	31	146	12 510 778	2 450 280	287	7 704	31 396
Guanabara.....	1961	16 508	652	—	30	341	1 480 102	102 347	—	4 357	58 911
	1962	11 081	554	22	32	254	2 037 021	131 643	10 456	7 195	68 074
	1963	9 373	481	145	26	225	2 585 822	252 210	108 116	10 364	135 026
São Paulo.....	1961	416 940	34 418	2 608	91	387	44 515 657	4 298 210	652 784	13 696	58 449
	1962	399 933	42 639	3 117	89	341	68 390 379	7 003 753	1 080 735	24 052	79 788
	1963	378 202	38 484	2 819	82	320	104 423 183	12 146 605	2 032 710	30 242	124 605
Paraná.....	1961	47 461	11 970	292	133	341	5 638 819	1 338 105	48 237	11 495	27 623
	1962	53 425	15 672	160	168	485	10 807 572	2 534 811	45 640	25 557	73 247
	1963	56 805	17 973	215	165	547	18 525 159	4 830 950	111 810	37 772	131 627
Santa Catarina.....	1961	28 524	14 225	2 260	137	100	3 299 406	1 647 550	569 211	13 628	7 689
	1962	32 167	15 857	2 769	154	138	6 234 853	2 643 411	1 046 862	21 093	16 321
	1963	32 826	13 450	3 139	160	155	9 841 644	3 784 991	2 235 959	33 615	29 967
Rio Grande do Sul.....	1961	160 788	43 637	2 149	9 368	157	17 010 411	4 640 537	445 554	608 502	10 409
	1962	158 962	49 094	2 641	9 909	192	23 761 573	7 242 673	825 686	1 034 420	19 742
	1963	157 826	47 037	2 558	9 666	166	42 008 290	12 458 188	1 605 578	1 689 415	31 081
Mato Grosso.....	1961	30 317	1 828	3	41	23	2 681 635	174 551	681	2 987	1 715
	1962	30 243	2 078	4	24	21	4 398 095	288 257	1 268	2 408	2 308
	1963	31 573	2 274	2	40	27	7 005 688	516 450	1 072	4 490	3 405
Goiás.....	1961	43 209	5 093	—	26	38	4 416 870	525 274	—	1 358	1 968
	1962	40 294	6 327	—	26	45	7 180 362	923 146	—	1 982	3 483
	1963	45 423	7 014	—	32	48	12 521 824	1 821 116	—	4 140	6 245
Distrito Federal.....	1961	1 820	27	—	—	—	138 335	3 388	—	—	—
	1962	1 328	19	—	—	—	232 332	3 883	—	—	—
	1963	999	5	—	—	—	239 727	1 476	—	—	—
BRASIL.....	1961	1 192 888	190 889	7 387	24 478	17 608	128 250 037	21 371 992	1 739 815	1 846 349	1 445 134
	1962	1 183 275	223 330	8 785	26 448	18 790	204 401 679	35 715 119	3 047 505	3 312 539	2 547 149
	1963	1 191 969	220 654	8 932	26 841	19 910	339 479 139	63 227 521	6 145 847	5 801 156	4 684 965

FONTE — Serviço de Estatística da Produção.

3. PRODUÇÃO DE GORDURAS ANIMAIS

a) Resumo

ESPECIFICAÇÃO	PRODUÇÃO					
	Quantidade (t)			Valor (Cr\$ 1 000)		
	1961	1962	1963	1961	1962	1963
BANHA.....	97 601	92 151	82 229	11 921 878	12 072 884	22 950 446
Em rama, fresca.....	728	820	866	75 229	87 290	192 015
Em rama, salgada.....	—	1	—	—	127	—
Não refinada.....	16 153	20 195	17 331	1 969 762	2 621 793	4 823 541
Refinada.....	80 720	71 155	64 032	9 876 887	9 363 674	17 934 390
COMPOSTO.....	3 525	2 332	2 971	434 387	314 879	688 879
GORDURA BOVINA.....	3 903	3 724	3 668	350 317	317 948	565 603
ÓLEO DE ESTEARINA.....	12	530	37	235	54 095	7 888
TORRESMO.....	2 392	1 892	1 652	60 227	71 419	124 528
TOUCINHO.....	179 254	200 989	202 419	20 815 176	23 746 546	52 653 605
Defumado.....	3 368	3 995	3 819	498 144	739 237	1 427 349
Fresco.....	165 177	184 150	189 850	19 149 875	26 519 717	48 966 675
Frigorificado.....	2 306	3 391	2 910	238 141	325 958	622 057
Salgado.....	8 403	9 453	5 840	929 016	1 161 639	1 637 524

FONTE — Serviço de Estatística da Produção.

IV — INDÚSTRIA DE TRANSFORMAÇÃO

H) Produtos alimentares — 1961/63

3. PRODUÇÃO DE GORDURAS ANIMAIS

b) Banha e toucinho

UNIDADES DA FEDERAÇÃO	PRODUÇÃO											
	Quantidade (t)						Valor (Cr\$ 1 000)					
	Banha			Toucinho			Banha			Toucinho		
	1961	1962	1963	1961	1962	1963	1961	1962	1963	1961	1962	1963
Rondônia.....	—	—	—	26	58	74	—	—	—	3 948	14 215	27 500
Acre.....	—	—	—	179	208	229	—	—	—	22 281	34 880	63 089
Amazonas.....	—	—	—	188	260	246	—	—	—	18 960	35 693	53 337
Roraima.....	—	—	—	39	61	60	—	—	—	3 895	9 051	12 822
Pará.....	21	24	13	1 028	1 397	1 487	3 093	4 167	3 490	105 637	186 692	348 622
Amapá.....	—	—	—	176	235	265	—	—	—	19 365	33 792	69 682
Maranhão.....	—	—	—	1 485	2 013	2 136	—	—	—	125 374	232 296	448 329
Piauí.....	—	12	35	1 355	1 845	2 193	—	1 789	10 563	132 201	268 153	469 110
Ceará.....	204	185	165	2 736	3 822	4 134	25 330	45 261	46 077	267 174	615 653	1 073 194
Rio Grande do Norte.....	11	12	15	1 257	1 687	1 575	1 398	2 415	5 214	125 567	276 000	455 687
Paraíba.....	—	—	—	1 857	2 951	3 088	—	—	—	196 581	486 275	883 698
Pernambuco.....	4	5	13	6 178	5 832	5 776	520	1 125	4 018	690 307	1 055 333	1 908 728
Alagoas.....	39	22	16	1 076	1 018	1 059	5 971	5 162	5 368	124 682	188 163	351 654
Sergipe.....	79	51	62	849	1 147	1 227	12 576	12 458	19 598	112 469	248 769	428 538
Bahia.....	79	41	18	14 134	14 448	15 140	10 576	6 948	5 503	1 797 202	2 956 755	5 349 967
Minas Gerais.....	2 179	2 030	1 674	53 948	58 782	60 593	287 420	273 157	452 672	6 372 567	7 783 537	15 308 697
Espírito Santo.....	50	46	46	2 807	3 396	3 589	7 422	7 461	12 874	303 075	460 836	895 381
Rio de Janeiro.....	762	799	504	6 314	7 417	6 636	103 611	111 960	-141 227	736 311	1 078 263	1 803 478
Guanabara.....	51	121	81	116	302	241	6 597	16 806	18 220	11 187	41 755	70 172
São Paulo.....	5 727	6 529	6 388	34 358	36 595	33 479	721 616	878 551	1 813 272	4 209 254	5 015 171	8 692 919
Paraná.....	2 315	3 226	2 968	12 973	14 044	16 085	271 096	379 896	849 897	1 551 311	2 085 285	3 857 305
Santa Catarina.....	20 404	17 722	14 062	12 452	12 264	10 662	2 603 187	2 411 669	4 077 645	1 400 748	1 673 356	2 776 956
Rio Grande do Sul.....	65 217	60 705	55 837	14 291	17 126	16 292	7 794 395	7 819 288	15 392 931	1 382 063	2 203 605	3 743 417
Mato Grosso.....	112	245	105	2 349	2 890	3 349	15 132	41 953	27 198	273 719	443 635	841 954
Goias.....	347	376	227	7 011	11 163	12 798	51 938	53 338	64 679	821 791	1 314 666	2 717 484
Distrito Federal.....	—	—	—	72	28	6	—	—	—	7 507	4 817	1 795
BRASIL.....	97 601	92 151	82 229	179 254	200 989	202 419	11 921 878	12 072 884	22 950 446	20 815 176	28 746 546	52 653 605

FONTE — Serviço de Estatística da Produção.

4. PRODUÇÃO DE VISCERAS E GLÂNDULAS

ESPECIFICAÇÃO	PRODUÇÃO					
	Quantidade (t)			Valor (Cr\$ 1 000)		
	1961	1962	1963	1961	1962	1963
Miúdos de bovino.....	21 006	20 316	19 635	1 507 565	2 128 873	3 369 588
Frescos.....	11 127	10 841	9 740	633 852	945 755	1 477 143
Frigorificados.....	8 345	8 112	8 441	738 996	1 008 392	1 532 119
Secos.....	210	105	124	7 809	26 350	21 246
Salgados.....	1 429	1 150	1 320	126 908	147 834	338 791
Defumados.....	—	3	1	—	536	289
Miúdos de suíno.....	8 512	9 564	8 092	490 288	730 328	1 149 139
Frescos.....	2 529	2 577	2 285	107 579	169 339	281 799
Frigorificados.....	455	378	633	19 516	23 740	62 234
Secos.....	10	1	1	47	92	150
Salgados.....	5 518	6 608	5 173	363 146	537 157	804 956
Miúdos de ovino e caprino.....	136	90	85	8 968	8 177	30 544
Frescos.....	136	80	82	8 961	7 782	30 135
Frigorificados.....	0	9	2	7	378	210
Salgados.....	—	1	1	—	17	199
Miúdos de ave.....	195	377	336	30 157	93 073	204 968
Frescos.....	191	357	326	29 585	90 449	202 635
Frigorificados.....	4	14	10	572	2 251	2 333
Salgados.....	—	6	—	—	373	—
Línguas em geral.....	3 634	3 762	3 619	457 338	600 894	941 891
Frescas.....	1 903	2 140	1 756	130 973	217 699	289 018
Frigorificadas.....	1 100	1 090	1 307	149 362	185 179	309 429
Sêcas.....	2	12	3	89	409	409
Salgadas.....	221	175	235	20 029	23 508	57 127
Defumadas.....	29	61	51	5 183	15 751	32 836
Enlatadas.....	379	284	267	151 702	157 504	253 072
Tripa de bovino.....	6 577	6 404	5 549	458 119	698 042	806 427
Fresca.....	3 143	2 752	2 569	152 457	169 529	276 210
Sêca.....	229	264	175	72 297	185 355	136 378
Salgada.....	3 205	3 388	2 805	233 365	343 158	393 839

IV — INDÚSTRIA DE TRANSFORMAÇÃO

H) Produtos alimentares — 1961/63

4. PRODUÇÃO DE VÍSCERAS E GLÂNDULAS

ESPECIFICAÇÃO	PRODUÇÃO					
	Quantidade (t)			Valor (Cr\$ 1 000)		
	1961	1962	1963	1961	1962	1963
Tripa de suíno.....	1 033	1 026	1 042	119 914	157 028	269 764
Fresca.....	460	426	597	23 613	31 801	90 164
Sêca.....	4	6	6	672	864	1 068
Salgada.....	569	594	439	95 729	124 363	178 532
Tripa de ovino e caprino.....	40	40	30	1 630	5 099	5 234
Fresca.....	33	19	21	1 275	1 289	3 584
Salgada.....	7	21	9	355	3 810	1 650
Bucho.....	8 309	8 979	8 019	396 340	696 556	1 095 415
Fresco.....	3 971	3 886	3 574	139 764	142 947	384 065
Frigorificado.....	3 864	4 241	3 721	180 524	307 757	458 689
Sêco.....	0	—	—	170	—	—
Salgado.....	107	259	195	3 959	18 912	22 091
Desidratado.....	130	186	201	58 096	118 858	175 137
Enlatado.....	18	46	26	1 949	9 371	8 908
Cozido.....	219	361	302	11 878	26 711	46 525
Glândulas em geral.....	259	239	156	30 657	34 713	60 263
Frescas.....	4	13	27	173	826	20 485
Frigorificadas.....	254	226	129	30 464	33 887	39 774
Salgadas.....	1	—	0	3	—	4
Em álcool.....	0	—	—	17	—	—
Bexiga.....	140	214	135	9 543	25 664	21 167
Fresca ou frigorificada.....	15	32	11	98	1 823	2 076
Sêca.....	30	30	12	3 853	15 083	5 629
Salgada.....	80	152	112	5 121	8 758	13 462
Em álcool.....	15	—	—	471	—	—
Esôfago.....	45	128	18	8 372	15 154	11 761
Barrigada.....	1 045	595	423	11 936	14 797	55 288
Baços em geral.....	106	151	79	1 864	3 822	2 507
Frescos.....	40	53	9	747	2 084	378
Frigorificados.....	66	98	70	1 117	1 738	2 129
Pulmões.....	2 039	2 139	2 302	62 520	84 419	185 022
Frescos.....	708	974	1 084	27 350	41 044	70 815
Frigorificados.....	1 331	1 164	1 096	35 170	43 302	80 724
Salgados.....	—	1	122	—	73	33 483

FONTE — Serviço de Estatística da Produção.

5. PREPARAÇÃO DE CONSERVAS DE PESCADO

ESPECIFICAÇÃO	QUANTIDADE (t)			VALOR (Cr\$ 1 000)		
	1961	1962	1963	1961	1962	1963
PESCADO SALGADO E SÊCO						
Peixes.....	36 693	42 860	41 242	2 139 128	3 373 751	5 998 498
Albacora (atum).....	8	18	—	800	10 226	—
Bagre.....	2 116	1 544	1 186	135 258	138 014	203 034
Cação.....	581	575	488	40 462	84 677	84 020
Camurupim.....	537	445	982	37 739	32 712	161 090
Corvina.....	1 589	994	576	75 266	83 470	107 967
Curumã.....	3 154	3 388	2 552	145 921	233 215	346 661
Dourado.....	521	495	178	46 994	57 297	23 358
Enxova.....	127	142	184	10 181	17 066	44 896
Lambari.....	109	103	92	2 876	5 346	36 800
Manjuba.....	1 667	1 392	1 171	82 744	86 680	208 322
Pacu.....	405	328	262	20 140	29 707	43 492
Pescada.....	461	909	870	38 543	66 948	157 610
Piau.....	232	364	277	9 228	22 376	29 639
Pirarucu.....	3 090	4 157	3 084	187 015	261 950	471 557
Robalo.....	109	118	115	9 758	14 497	37 375
Roncador.....	303	407	510	12 659	23 380	80 070
Sardinha.....	9 676	10 189	13 803	487 400	664 879	1 621 350
Savelha.....	100	75	38	8 473	8 052	5 821
Serra.....	107	115	182	7 724	16 012	29 380
Surubim.....	412	434	485	25 210	34 473	64 020
Tainha.....	544	770	694	35 639	68 670	120 502
Traíra.....	763	611	668	29 865	44 404	75 776
Tucunaré.....	37	256	90	2 497	16 739	12 530
Voador.....	210	365	345	11 550	43 050	59 500
Outros e não especificados.....	9 835	14 666	12 410	675 186	1 309 911	1 973 728

IV — INDÚSTRIA DE TRANSFORMAÇÃO

H) Produtos alimentares — 1961/63

5. PREPARAÇÃO DE CONSERVAS DE PESCADO

ESPECIFICAÇÃO	QUANTIDADE (t)			VALOR (Cr\$ 1 000)		
	1961	1962	1963	1961	1962	1963
PESCADO SALGADO E SÊCO (conclusão)						
Crustáceos	4 334	5 345	7 143	369 951	524 347	1 620 336
Camarão com casca.....	3 417	4 347	5 980	267 311	353 037	1 251 576
Camarão sem casca.....	915	997	1 146	102 520	171 210	359 460
Lagosta.....	2	1	17	120	100	9 300
Moluscos	7	6	7	1 226	1 908	1 560
PESCADO CONGELADO OU FRIGORIFICADO						
Peixes	5 740	7 810	8 571	292 890	824 420	1 407 083
Albacora (atum).....	3 840	1 214	1 202	193 552	170 589	230 167
Bagre.....	41	217	110	3 037	11 979	9 460
Corvina.....	12	41	72	628	3 583	9 870
Curumatã.....	85	98	125	4 450	7 505	11 822
Dourado.....	149	130	142	12 633	14 455	20 361
Pacu.....	81	114	153	3 330	6 475	15 453
Pirá.....	28	20	23	3 400	3 000	4 370
Surubim.....	223	235	211	12 809	29 523	37 917
Outros e não especificados.....	1 281	5 741	6 533	59 051	577 311	1 067 663
Crustáceos	3 028	4 016	3 964	756 407	1 537 047	2 208 967
Camarão.....	762	1 079	1 509	88 739	298 831	503 146
Camarão fresco.....	—	12	390	—	1 495	93 652
Lagosta.....	2 266	2 925	2 065	667 668	1 236 721	1 612 169
PESCADO EM SALMOURA						
Peixes	609	889	756	26 877	59 876	64 586
Crustáceos	430	819	884	64 530	157 062	247 730
Camarão.....	430	819	884	64 530	157 062	247 730
Moluscos	0	0	0	24	42	73
Ostras.....	0	0	0	24	42	73
PESCADO DEFUMADO						
Peixes	145	98	32	9 199	15 394	8 039
PESCADO ENLATADO						
Peixes	12 877	20 619	23 287	1 691 003	4 203 500	5 750 596
Albacora (atum).....	177	128	778	48 584	67 944	506 973
Corvina.....	—	84	52	—	7 220	9 213
Sardinha.....	10 099	16 200	15 483	1 435 872	3 695 332	4 158 817
Não especificados.....	2 601	4 207	6 974	206 547	433 004	1 075 593
Crustáceos	338	836	582	75 806	289 458	422 572
Camarão.....	325	520	580	74 115	245 037	421 308
Lagosta.....	13	316	2	1 691	44 421	1 264
Moluscos	3	8	12	311	1 000	2 545
OUTROS PRODUTOS E SUBPRODUTOS						
De peixes						
Cola.....	18	17	23	3 128	3 411	10 474
Farinha.....	1 402	751	918	63 555	37 915	61 337
Fígado de cação (salgado e sêco).....	16	4	3	596	504	660
Óleo.....	201	169	310	11 010	10 830	32 203
Outras preparações.....	177	285	199	5 060	6 888	9 548
Ovas (salgadas e sêcas).....	158	151	143	10 139	17 195	30 223
Resíduos.....	268	5	136	5 272	18	1 638
De mamíferos aquáticos						
De baleia						
Adubo.....	752	436	64	4 363	2 487	349
Barbatana.....	35	19	—	510	627	—
Carne congelada.....	1 317	2 321	963	63 837	219 358	142 388
Carne congelada, não comestível.....	—	74	21	—	3 706	208
Carne congelada industrial.....	—	54	504	—	2 945	50 403
Carne industrial comestível.....	—	780	—	—	38 985	—
Carne industrial não comestível.....	—	672	—	—	2 017	—
Carne salgada.....	432	1 369	786	26 864	133 395	125 760
Farinha de carne (carnarina).....	224	—	—	6 638	—	—
Farinha de ossos.....	509	150	—	4 039	1 728	—
Fígado congelado.....	—	56	—	—	2 232	—
Fígado salgado.....	0	—	—	8	—	—
Óleo.....	1 870	2 480	1 053	135 135	107 594	171 811
Óleo de espermacete.....	8	—	—	787	—	—
Óleo de fígado.....	1	3	0	861	3 420	168
Ossos.....	217	423	94	828	6 236	1 618
Peixe-boi (salgado e sêco e em salmoura)	182	42	39	9 869	4 194	5 955
Peixe-boi (enlatado) (mixira).....	5	—	9	200	—	1 800

IV — INDÚSTRIA DE TRANSFORMAÇÃO

H) Produtos alimentares — 1961/63

6. PASTEURIZAÇÃO DO LEITE E FABRICAÇÃO DE LATICÍNIOS

a) Especificação dos produtos, por Unidades da Federação

UNIDADES DA FEDERAÇÃO	QUANTIDADE (t)			VALOR (Cr\$ 1 000)		
	1961	1962	1963	1961	1962	1963
CAMELELO						
São Paulo.....	787	590	686	86 611	106 160	150 827
BRASIL.....	787	590	686	86 611	106 160	150 827
CASEÍNA						
Minas Gerais.....	1 230	1 560	933	122 984	156 047	186 594
Espírito Santo.....	6	8	5	591	783	920
Rio de Janeiro.....	70	76	3	7 063	7 618	520
Guanabara.....	23	30	35	2 279	2 994	7 107
São Paulo.....	446	349	158	49 071	38 359	36 431
Santa Catarina.....	32	11	8	3 512	1 182	1 928
BRASIL.....	1 807	2 034	1 142	185 500	206 983	233 500
CREME						
Minas Gerais.....	1 776	2 106	1 770	319 682	463 362	530 985
Espírito Santo.....	9	354	486	1 632	78 003	145 935
Rio de Janeiro.....	799	1 704	1 429	143 782	374 794	428 657
Guanabara.....	353	357	666	63 532	78 473	199 787
São Paulo.....	2 474	2 631	2 427	445 311	578 933	728 129
Paraná.....	16	27	34	2 836	5 852	10 302
Santa Catarina.....	5	22	15	982	4 840	4 515
Rio Grande do Sul.....	—	0	524	—	72	146 621
BRASIL.....	5 432	7 201	7 351	977 757	1 584 329	2 194 931
DOCE DE LEITE						
Bahia.....	—	—	1	—	—	179
Minas Gerais.....	856	861	901	81 310	129 128	198 241
Rio de Janeiro.....	278	278	249	26 470	41 721	54 910
São Paulo.....	381	478	103	36 177	71 748	24 657
Goiás.....	—	8	9	—	1 103	1 928
BRASIL.....	1 515	1 625	1 263	143 957	243 700	279 915
FARINHA LÁTEA						
São Paulo.....	3 667	4 279	5 000	403 358	1 069 779	1 900 039
BRASIL.....	3 667	4 279	5 000	403 358	1 069 779	1 900 039
LACTO-ALBUMINA						
Minas Gerais.....	14	11	6	1 392	1 724	1 829
BRASIL.....	14	11	6	1 392	1 724	1 829
LACTOSE						
Minas Gerais.....	254	252	262	50 756	62 864	117 595
Rio de Janeiro.....	—	1	—	—	227	—
São Paulo.....	33	42	59	6 566	10 572	29 611
BRASIL.....	287	295	321	57 322	73 663	147 206
LEITE CONDENSADO						
Minas Gerais.....	361	301	662	32 485	36 201	119 247
Rio de Janeiro.....	4 081	6 751	7 230	408 086	1 012 617	1 806 893
São Paulo.....	12 055	14 739	11 414	1 204 705	2 207 456	2 851 098
BRASIL.....	16 497	21 791	19 306	1 645 276	3 256 274	4 777 038
LEITE EM PÓ						
Minas Gerais.....	9 126	10 130	11 431	1 642 655	2 532 451	3 443 999
Rio de Janeiro.....	4 816	7 879	8 710	866 915	1 969 765	3 048 605
São Paulo.....	24 497	26 368	26 902	4 409 526	6 591 997	9 354 173
Rio Grande do Sul.....	—	—	506	—	—	111 176
BRASIL.....	38 439	44 377	47 549	6 919 096	11 094 213	15 957 953
LEITE EM PÓ INDUSTRIAL						
Minas Gerais.....	3 322	5 322	4 575	398 678	957 897	1 143 811
Rio de Janeiro.....	3 175	1 869	450	381 040	336 386	112 411
Guanabara.....	33	45	39	3 932	8 088	9 690
São Paulo.....	821	1 310	646	98 516	229 285	161 478
Rio Grande do Sul.....	375	490	10	44 986	78 487	2 549
BRASIL.....	7 726	9 036	5 720	927 152	1 610 143	1 429 939
LEITE EVAPORADO						
São Paulo.....	160	147	195	14 433	22 001	39 045
BRASIL.....	160	147	195	14 433	22 001	39 045

IV — INDÚSTRIA DE TRANSFORMAÇÃO

H) Produtos alimentares — 1961/63

6. PASTEURIZAÇÃO DO LEITE E FABRICAÇÃO DE LATICÍNIOS

a) Especificação dos produtos, por Unidades da Federação

UNIDADES DA FEDERAÇÃO	QUANTIDADE (t)			VALOR (Cr\$ 1 000)		
	1961	1962	1963	1961	1962	1963
LEITE FERMENTADO						
Rio de Janeiro.....	7	9	6	847	1 304	1 226
Guanabara.....	257	219	171	30 793	32 863	37 553
São Paulo.....	—	0	114	—	40	25 194
Paraná.....	42	79	109	5 071	11 807	24 040
BRASIL.....	306	307	400	36 711	46 014	88 013
LEITE PASTEURIZADO						
Minas Gerais.....	175 522	218 313	202 005	2 726 561	6 358 628	7 070 167
Espírito Santo.....	24 024	32 002	34 506	373 182	932 110	1 207 723
Rio de Janeiro.....	133 273	154 019	147 345	2 070 265	4 485 997	5 157 073
Guanabara.....	—	360	573	—	10 480	20 058
São Paulo.....	41 240	48 374	50 941	640 616	1 408 959	1 782 946
Paraná.....	1 980	2 368	4 016	30 764	68 983	140 570
Santa Catarina.....	1 616	1 703	1 894	25 096	49 590	66 294
Rio Grande do Sul.....	313	32	141	4 258	866	4 935
Goiás.....	5 057	7 810	6 855	88 366	227 466	230 904
BRASIL.....	383 025	464 981	448 276	5 959 108	13 543 079	15 689 670
MANTEIGA						
Paraíba.....	1	—	—	280	—	—
Pernambuco.....	91	91	116	22 752	31 749	52 080
Alagoas.....	5	43	—	1 308	14 945	—
Bahia.....	488	606	461	121 868	211 994	207 484
Minas Gerais.....	13 772	15 683	10 912	3 442 944	5 489 126	4 910 236
Espírito Santo.....	178	206	237	44 334	71 933	106 480
Rio de Janeiro.....	1 214	1 542	1 156	303 565	539 774	520 229
Guanabara.....	946	1 153	840	236 502	461 338	378 146
São Paulo.....	3 956	3 997	3 225	989 062	1 398 789	1 451 496
Paraná.....	103	121	130	25 828	42 458	58 496
Santa Catarina.....	602	528	449	150 546	184 897	202 086
Rio Grande do Sul.....	1 311	1 280	1 363	327 704	448 108	613 398
Mato Grosso.....	23	107	55	5 786	37 377	24 653
Goiás.....	3 645	4 422	3 097	911 254	1 547 854	1 393 787
BRASIL.....	26 335	29 779	22 041	6 583 733	10 480 342	9 918 571
QUEIJO						
Pernambuco.....	364	592	783	75 841	186 694	324 773
Bahia.....	—	—	9	—	—	3 951
Minas Gerais.....	29 191	31 660	27 240	5 479 935	9 262 459	10 790 249
Espírito Santo.....	114	147	54	19 462	42 165	19 357
Rio de Janeiro.....	262	353	200	50 904	104 330	79 498
São Paulo.....	4 787	5 734	5 905	943 334	1 746 617	2 427 250
Paraná.....	507	575	693	101 355	172 563	307 292
Santa Catarina.....	462	488	466	93 208	149 064	188 247
Rio Grande do Sul.....	135	325	497	27 072	97 388	198 913
Goiás.....	183	480	493	45 661	168 041	221 818
BRASIL.....	36 005	40 354	36 340	6 836 772	11 929 321	14 471 348
REFRÊSCO DE LEITE						
Paraná.....	1 047	1 208	1 118	62 826	144 953	190 019
Santa Catarina.....	—	—	100	—	—	17 046
BRASIL.....	1 047	1 208	1 218	62 826	144 953	207 065
REQUEIJÃO						
Pernambuco.....	60	64	98	5 367	11 462	24 670
Alagoas.....	2	16	—	128	2 340	—
Minas Gerais.....	413	366	416	32 999	54 843	83 234
Espírito Santo.....	40	74	83	3 239	11 179	16 603
Rio de Janeiro.....	44	62	66	3 554	9 323	13 191
Guanabara.....	1	—	—	88	—	—
São Paulo.....	1 755	1 638	1 318	140 404	245 641	263 553
Santa Catarina.....	1	0	0	62	67	37
Rio Grande do Sul.....	—	—	2	—	—	340
BRASIL.....	2 316	2 220	1 983	185 841	334 855	401 628
RICOTA						
Minas Gerais.....	178	204	190	16 023	30 503	37 966
São Paulo.....	178	173	138	16 040	26 002	27 653
BRASIL.....	356	377	328	32 063	56 505	65 619

FONTE — Serviço de Estatística da Produção.

NOTA — A tabela apresenta somente a produção dos estabelecimentos inspecionados pelo governo federal.

IV — INDÚSTRIA DE TRANSFORMAÇÃO

H) Produtos alimentares — 1961/63

6. PASTEURIZAÇÃO DO LEITE E FABRICAÇÃO DE LATICÍNIOS

b) Fabricação de queijo

ESPECIFICAÇÃO	QUANTIDADE (t)			VALOR (Cr\$ 1 000)		
	1961	1962	1963	1961	1962	1963
Moles						
Camembert.....	37	41	31	7 788	16 552	18 657
Fundido.....	990	1 134	1 405	206 774	381 910	598 342
Gorgonzola.....	—	0	—	—	110	—
Ítálico.....	113	160	235	28 199	64 055	117 714
Limburgo.....	4	6	3	875	2 307	1 323
Minas (1).....	10 344	10 924	10 229	1 551 607	2 730 905	3 580 320
Roquefort.....	95	116	97	23 653	46 598	58 158
Semiduros						
Batave.....	—	—	605	—	—	272 078
Estepe.....	1 112	1 181	1 268	222 416	354 326	507 303
Gouda.....	9	6	11	2 000	1 769	4 592
Mozzarella.....	2 677	3 069	3 566	321 192	767 175	1 426 452
Neufchatel.....	0	0	0	82	147	206
Port salut.....	15	16	16	3 230	4 846	7 100
Prato.....	13 236	13 757	11 345	2 647 151	4 126 955	4 538 127
Reino.....	1 656	2 286	2 270	413 950	800 093	1 021 457
Suíço.....	5	5	1	1 276	1 125	405
Tilsit.....	9	14	9	2 276	4 100	3 416
Duros						
Caccio cavallo.....	37	44	49	7 471	11 059	17 090
Parmezão.....	5 001	6 673	4 180	1 250 328	2 335 432	1 880 914
Pecorino.....	20	40	43	4 874	14 128	19 388
Provolone.....	605	800	921	133 569	241 180	375 956
Não especificados.....	40	82	56	8 061	24 549	22 360
TOTAL.....	36 006	40 354	36 340	6 836 772	11 929 321	14 471 348

FONTE — Serviço de Estatística da Produção.

NOTA — Vêde nota da tabela anterior.

(1) Inclui, também, semiduros e duros.

7. FABRICAÇÃO DE AÇÚCAR, POR UNIDADES DA FEDERAÇÃO

ESPECIFICAÇÃO	NÚMERO DE FÁBRICAS (1)						Cana moída nas usinas (t)	Produção de açúcar de cana nas usinas (t)	
	Total geral	Usinas		Engenhos					Refinarias
		Total	Das quais com turbina e vácuo	Total	Açúcar	Rapadura			
1961.....	61 225	545	357	60 389	12 275	48 114	291	38 678 574	3 354 137
1962.....	61 242	533	356	60 418	12 189	48 229	291	35 180 813	3 238 061
1963.....	75 831	532	356	60 352	12 061	48 291	291	34 249 196	3 067 838
Rondônia.....	12	1	—	6	6	—	—	—	—
Acre.....	99	1	—	87	58	29	—	—	—
Amazonas.....	116	8	—	51	18	33	1	—	—
Pará.....	208	10	6	74	37	37	7	—	—
Amapá.....	6	—	—	6	6	—	—	—	—
Maranhão.....	1 320	16	4	554	209	345	4	245	15
Piauí.....	2 127	5	1	1 924	1	1 923	—	15 293	1 305
Ceará.....	5 431	2	1	4 735	15	4 720	2	38 059	2 982
Rio Grande do Norte.....	561	4	4	491	46	445	4	269 015	22 544
Paraíba.....	1 732	9	9	1 269	47	1 222	20	573 229	51 675
Pernambuco.....	2 077	55	54	1 497	308	1 189	39	7 079 160	652 605
Alagoas.....	958	32	31	592	262	330	29	2 830 847	261 216
Sergipe.....	197	45	45	53	53	—	28	399 039	37 149
Bahia.....	4 754	17	17	3 736	523	3 213	16	737 499	72 732
Minas Gerais.....	32 316	106	31	28 848	1 163	27 685	18	1 162 665	107 855
Espirito Santo.....	1 976	7	4	1 728	227	1 501	16	126 695	11 858
Rio de Janeiro.....	4 021	39	28	3 150	804	2 346	22	3 287 335	329 617
Guanabara.....	10	—	—	—	—	—	6	—	—
São Paulo.....	5 345	135	101	2 064	334	1 730	61	16 288 297	1 403 179
Paraná.....	602	7	4	274	21	253	6	1 204 481	95 481
Santa Catarina.....	5 718	8	5	5 218	5 171	47	11	206 898	15 354
Rio Grande do Sul.....	1 739	—	—	355	276	59	—	—	—
Mato Grosso.....	307	11	9	104	28	76	—	3 816	282
Goiás.....	4 199	14	2	3 556	2 448	1 108	1	26 618	1 989

FONTE — Instituto do Açúcar e do Alcool.

(1) Fábricas registradas no I.A.A. — (2) Inclusive pequenas parcelas destinadas à fabricação de álcool.

IV — INDÚSTRIA DE TRANSFORMAÇÃO

I) Bebidas — 1961/63

FABRICAÇÃO DE BEBIDAS NÃO ALCÓOLICAS
Engarrafamento e gasificação de águas minerais,
por Unidades da Federação

UNIDADES DA FEDERAÇÃO	FABRICAÇÃO		UNIDADES DA FEDERAÇÃO	FABRICAÇÃO	
	Quantidade (1 000 l)	Valor (Cr\$ 1 000)		Quantidade (1 000 l)	Valor (Cr\$ 1 000)
1961.....	108 435	692 992	Bahia.....	2 802	72 913
1962.....	98 870	379 507	Minas Gerais.....	18 301	315 987
1963.....	128 516	1 861 377	Espírito Santo.....	749	9 150
Piauí.....	650	16 649	Rio de Janeiro.....	17 718	180 377
Ceará.....	1 675	24 024	Guanabara.....	11 826	159 723
Paraíba.....	12	600	São Paulo.....	64 266	847 735
Pernambuco.....	1 681	53 352	Paraná.....	2 773	69 077
			Santa Catarina.....	1 933	24 907
			Rio Grande do Sul.....	4 130	86 383

FONTE — Serviço de Estatística da Produção.

V — SERVIÇOS INDUSTRIAIS DE UTILIDADE PÚBLICA

Energia elétrica — 1961/63

1. POTÊNCIA INSTALADA DAS USINAS GERADORAS

a) Segundo as empresas e grupos

EMPRESAS E GRUPOS	ANOS	POTÊNCIA INSTALADA EM 31-XII (kW)				
		Total geral	Geradores térmicos			Geradores hidráulicos
			Total	Combustível sólido	Combustível líquido ou gasoso	
Serviços Públicos (1).....	1961	4 163 951	962 390	61 825	900 565	3 201 561
	1962	4 535 251	1 030 887	139 325	891 562	3 504 364
	1963	5 060 279	1 089 076	158 165	930 911	3 971 203
Empresas particulares.....	1961	2 945 287	642 315	9 305	633 010	2 302 972
	1962	2 894 576	602 997	10 305	592 692	2 291 579
	1963	2 927 623	598 328	10 605	587 723	2 329 295
Grupo Light.....	1961	2 110 174	448 399	—	448 399	1 661 775
	1962	2 100 800	448 399	—	448 399	1 652 401
	1963	2 123 488	423 399	—	423 399	1 700 089
Sistema Rio.....	1961	683 624	37 000	—	37 000	646 624
	1962	730 374	37 000	—	37 000	693 374
	1963	753 062	12 000	—	12 000	741 062
Sistema São Paulo.....	1961	1 426 550	411 399	—	411 399	1 015 151
	1962	1 370 426	411 399	—	411 399	959 027
	1963	1 370 426	411 399	—	411 399	959 027
Grupo Empresas Elétricas Brasileiras.....	1961	544 426	156 362	3 150	153 212	388 064
	1962	507 426	119 362	3 150	116 212	388 064
	1963	533 626	147 362	3 150	144 212	386 264
Grupo Sul (SP, PR e RS).....	1961	368 054	46 950	3 150	43 800	321 104
	1962	368 054	46 950	3 150	43 800	321 104
	1963	368 054	46 950	3 150	43 800	321 104
Grupo Leste (BA, MG, ES e RJ).....	1961	140 522	82 572	—	82 572	66 960
	1962	112 532	45 572	—	45 572	66 960
	1963	138 732	73 572	—	73 572	65 160
Grupo Nordeste (RN, PE e AL).....	1961	26 840	26 840	—	26 840	—
	1962	26 840	26 840	—	26 840	—
	1963	26 840	26 840	—	26 840	—
Empresas independentes particulares.....	1961	290 687	37 544	6 155	31 399	253 133
	1962	286 350	35 236	7 155	28 081	251 114
	1963	270 509	27 567	7 455	20 112	242 942
Sociedades de economia mista.....	1961	862 139	106 134	2 000	104 134	756 005
	1962	1 275 480	219 926	62 700	157 226	1 055 554
	1963	1 986 183	405 609	147 385	258 224	1 580 574
Central Elétrica de Furnas S. A.....	1963	300 000	—	—	—	300 000
Centrais Elétricas de Minas Gerais S.A.....	1961	266 280	13 272	—	13 272	253 008
	1962	396 635	9 627	—	9 627	387 008
	1963	461 630	10 022	—	10 022	451 608
Cia. Hidrelétrica do São Francisco S.A.....	1961	332 000	20 000	—	20 000	312 000
	1962	332 000	20 000	—	20 000	312 000
	1963	332 000	20 000	—	20 000	312 000
Usinas Elétricas do Paranapanema S.A.....	1961	61 550	—	—	—	61 550
	1962	146 550	—	—	—	146 550
	1963	146 550	—	—	—	146 550
Cia. Hidrelétrica do Rio Pardo S.A.....	1961	63 000	—	—	—	63 000
	1962	63 000	—	—	—	63 000
	1963	63 000	—	—	—	63 000

V — SERVIÇOS INDUSTRIAIS DE UTILIDADE PÚBLICA

Energia elétrica — 1961/63

1. POTÊNCIA INSTALADA DAS USINAS GERADORAS

a) Segundo as empresas e grupos

EMPRESAS E GRUPOS	ANOS	POTÊNCIA INSTALADA EM 31-XII (kW)				
		Total geral	Geradores térmicos			
			Total	Combustível sólido	Combustível líquido ou gasoso	Geradores hidráulicos
Serviços Públicos (1) (conclusão)						
Centrais Elétricas de Santa Catarina S.A.	1961	25 565	7 740	—	7 740	17 825
	1962	42 125	10 740	—	10 740	31 385
	1963	55 125	15 740	—	15 740	39 385
Outras.....	1961	113 744	65 122	2 000	63 122	48 622
	1962	295 170	179 559	62 700	116 859	115 611
	1963	627 878	359 847	147 385	212 462	268 031
Empresas Paraestatais e Estatais.....	1961	356 525	213 941	50 520	163 421	142 584
	1962	365 195	207 964	66 320	141 644	157 231
	1963	146 473	85 139	175	84 964	61 334
Autoprodutores (1)	1961	564 702	308 087	113 054	193 033	258 615
	1962	710 032	412 552	136 996	275 556	297 530
	1963	819 236	469 449	160 497	308 952	349 787
Outros (2)	1961	476 499	127 824	17 624	110 200	348 675
	1962	483 440	159 761	20 279	139 482	323 679
	1963	475 553	317 036	23 320	293 716	158 517
TOTAL	1961	5 205 152	1 396 301	192 503	1 203 798	3 808 851
	1962	5 728 773	1 603 200	296 600	1 306 600	4 125 573
	1963	6 355 068	1 875 561	341 982	1 533 579	4 479 507

FONTES — Conselho Nacional de Águas e Energia Elétrica.

NOTAS — I. Empresas de Serviços Públicos Elétricos são as que têm por finalidade produzir, transmitir ou distribuir energia elétrica para serviços públicos, de utilidade pública, ou o comércio de energia na zona de que são concessionárias. Estão enquadradas nesta categoria todas as entidades privadas, ou governamentais concessionárias de serviços de energia elétrica, quer federais, estaduais ou municipais, de economia mista ou de capitais privados, quer produtoras e distribuidoras de energia elétrica, ou ainda somente distribuidoras. — II. Autoprodutores são as empresas industriais que possuem autorização para produzir energia elétrica destinada ao seu uso exclusivo e mesmo concessão para também fornecer energia a serviços públicos, de utilidade pública, ou para o comércio dessa energia.

(1) Somente dos que informaram. — (2) Estimativa para os que não enviaram questionários, aqui incluídos Empresas de Serviços Públicos Elétricos e Autoprodutores.

b) Segundo as Regiões Fisiográficas, por Unidades da Federação

REGIÕES FISIográfICAS E UNIDADES DA FEDERAÇÃO	POTÊNCIA INSTALADA (kW)					REGIÕES FISIográfICAS E UNIDADES DA FEDERAÇÃO	POTÊNCIA INSTALADA (kW)				
	1961	1962	1963				1961	1962	1963		
			Total	Hidráulica	Térmica				Total	Hidráulica	Térmica
Norte						Sul					
Rondônia.....	2 340	2 340	2 340	—	2 340	São Paulo.....	1 944 097	2 104 378	2 209 621	1 566 998	642 623
Acre.....	2 816	2 816	2 816	—	2 816	Paraná.....	155 743	173 303	211 006	106 233	104 773
Amazonas.....	6 014	28 472	24 774	—	24 774	Santa Catarina.....	95 156	98 514	118 466	57 894	60 572
Roraima.....	416	416	416	—	416	Rio Grande do Sul.....	237 248	371 347	396 634	157 859	238 775
Pará.....	39 611	40 492	41 442	—	41 442	Centro-Oeste					
Amapá.....	7 019	7 019	7 020	—	7 020	Mato Grosso.....	19 154	23 982	25 222	8 223	16 999
Nordeste						Goiás.....	13 516	13 103	13 258	11 431	1 827
Maranhão.....	7 598	7 784	7 677	—	7 677	Distrito Federal.....	6 296	21 240	31 310	15 000	16 310
Piauí.....	5 912	8 455	8 814	—	8 814	RESUMO					
Ceará.....	29 126	29 811	33 937	1 258	32 679	Norte	58 216	81 555	78 802	—	78 802
Rio Grande do Norte.....	8 214	9 325	9 972	—	9 972	Nordeste	126 885	132 770	139 939	12 894	127 045
Paraíba.....	14 570	14 927	15 017	3 660	11 357	Leste	2 097 539	2 316 826	2 753 715	2 454 795	298 920
Pernambuco.....	49 680	51 029	52 606	5 703	46 905	Sul	2 432 244	2 747 548	2 935 727	1 888 984	1 046 743
Alagoas.....	11 505	11 239	11 767	2 273	9 494	Centro-Oeste	38 966	58 327	69 790	34 654	35 136
Fernando de Noronha.....	280	200	149	—	149	Outros (1)	451 302	391 747	377 095	88 180	288 915
Leste						BRASIL	5 205 152	5 728 773	6 355 068	4 479 507	1 875 561
Sergipe.....	1 426	1 696	2 012	350	1 662						
Bahia.....	363 927	385 816	390 459	349 431	41 028						
Minas Gerais.....	790 847	919 566	1 291 550	1 259 149	32 401						
Espírito Santo.....	37 623	37 821	39 800	28 600	11 200						
Rio de Janeiro.....	860 582	921 679	1 004 497	817 265	187 232						
Guanabara.....	43 138	50 245	25 397	—	25 397						

FONTES — Conselho Nacional de Águas e Energia Elétrica.

NOTAS — I. Para Sergipe, excluído os dados referentes ao Serviço de Luz e Força de Aracaju. — II. No Estado do Rio de Janeiro estão incluídas a potência e a produção da Rio Light S.A., cujo suprimento principal de energia se destina ao Estado da Guanabara. — III. A potência e a produção da Usina de Cachoeira Dourada (Centrais Elétricas de Goiás — 30 000 kW) estão incluídas no Estado de Minas Gerais.

(1) Dados estatísticos estimados das empresas e grupos que não enviaram informações.

V — SERVIÇOS INDUSTRIAIS DE UTILIDADE PÚBLICA

Energia elétrica — 1961/63

2. PRODUÇÃO DE ENERGIA ELÉTRICA

a) Segundo as empresas e grupos

EMPRESAS E GRUPOS	ANOS	PRODUÇÃO DE ENERGIA ELÉTRICA (1 000 kWh)				
		Total geral	De origem térmica			De origem hidráulica
			Total	Com combustível sólido	Com combustível líquido ou gasoso	
Serviços Públicos (1)	1961	20 317 831	4 218 817	337 495	3 881 322	16 099 014
	1962	22 625 175	4 905 525	505 597	4 399 928	17 719 650
	1963	23 083 898	5 032 937	437 137	4 595 800	18 650 961
Empresas particulares	1961	16 215 408	3 415 746	19 750	3 305 996	12 799 662
	1962	17 387 982	3 915 127	19 618	3 895 509	13 472 855
	1963	16 542 066	4 044 488	21 608	4 022 880	12 497 578
Grupo Light	1961	12 581 937	3 110 503	—	3 110 503	9 471 434
	1962	13 558 580	3 571 081	—	3 571 081	9 987 499
	1963	12 722 334	3 521 650	—	3 521 650	9 200 684
Sistema Rio	1961	4 420 857	24 850	—	24 850	4 396 007
	1962	4 745 302	99 857	—	99 857	4 645 445
	1963	4 656 497	56 720	—	56 720	4 599 777
Sistema São Paulo	1961	8 161 080	3 085 653	—	3 085 653	5 075 427
	1962	8 813 278	3 471 224	—	3 471 224	5 342 054
	1963	8 065 837	3 464 930	—	3 464 930	4 600 907
Grupo Empresas Elétricas Brasileiras	1961	2 504 653	265 302	10 348	244 954	2 249 351
	1962	2 692 287	294 037	7 308	286 729	2 398 250
	1963	2 720 308	491 858	9 721	482 137	2 228 450
Grupo Sul (SP, PR e RS)	1961	1 946 011	34 704	10 348	24 356	1 911 307
	1962	2 157 436	63 045	7 308	55 737	2 094 391
	1963	2 127 032	149 700	9 721	139 979	1 977 332
Grupo Leste (BA, MG, ES e RJ)	1961	534 609	196 625	—	196 625	338 044
	1962	506 111	202 252	—	202 252	303 859
	1963	561 975	310 857	—	310 857	251 118
Grupo Nordeste (RN, PE e AL)	1961	23 973	23 973	—	23 973	—
	1962	28 740	28 740	—	28 740	—
	1963	31 301	31 301	—	31 301	—
Empresas independentes particulares	1961	1 128 818	49 941	9 402	40 539	1 078 877
	1962	1 137 115	50 009	12 310	37 699	1 087 106
	1963	1 099 424	30 980	11 887	19 093	1 068 444
Sociedades de economia mista	1961	2 877 053	211 216	5 000	206 216	2 665 837
	1962	4 303 850	494 607	205 020	289 587	3 809 243
	1963	6 878 530	915 376	415 529	499 847	5 963 154
Central Elétrica de Furnas S. A.	1963	409 125	—	—	—	409 125
Centrais Elétricas de Minas Gerais S.A.	1961	1 174 824	7 502	—	7 502	1 167 322
	1962	1 504 974	13 624	—	13 624	1 491 350
	1963	1 874 036	17 506	—	17 506	1 856 530
Cia Hidrelétrica do São Francisco S.A.	1961	1 036 250	30 991	—	30 991	1 005 259
	1962	1 180 162	2 642	—	2 642	1 177 520
	1963	1 371 530	4 630	—	4 630	1 366 900
Usinas Elétricas do Paranapanema S.A.	1961	209 716	—	—	—	209 716
	1962	356 205	—	—	—	356 205
	1963	934 055	—	—	—	934 055
Cia. Hidrelétrica do Rio Pardo S.A.	1961	113 809	—	—	—	113 809
	1962	239 946	—	—	—	239 946
	1963	414 989	—	—	—	414 989
Centrais Elétricas de Santa Catarina S.A.	1961	69 358	9 680	—	9 680	59 678
	1962	168 864	16 960	—	16 960	151 904
	1963	184 904	28 153	—	28 153	156 751
Outras	1961	273 096	163 043	5 000	158 043	110 053
	1962	853 699	461 381	205 020	256 361	392 318
	1963	1 689 891	865 087	415 529	449 558	824 804

V — SERVIÇOS INDUSTRIAIS DE UTILIDADE PÚBLICA

Energia elétrica — 1961/63

2. PRODUÇÃO DE ENERGIA ELÉTRICA

a) Segundo as empresas e grupos

EMPRESAS E GRUPOS	ANOS	PRODUÇÃO DE ENERGIA ELÉTRICA (1 000 kWh)				
		Total geral	De origem térmica			De origem hidráulica
			Total	Com combustível sólido	Com combustível líquido ou gasoso	
Serviços Públicos (1) (conclusão)						
Empresas Estatais e Paraestatais.....	1961	1 225 370	591 855	312 745	279 110	633 515
	1962	933 343	495 791	280 959	214 832	437 552
	1963	263 802	73 073	—	73 073	190 220
Autoprodutores (1).....	1961	1 853 435	740 351	339 000	401 351	1 113 084
	1962	2 209 063	935 903	440 699	495 204	1 273 160
	1963	2 415 179	1 071 749	551 731	520 018	1 343 430
Outros (2).....	1961	2 233 973	499 664	68 163	431 501	1 734 309
	1962	2 324 192	655 131	106 131	549 000	1 669 061
	1963	1 769 795	1 036 337	72 362	963 975	733 458
TOTAL.....	1961	24 405 239	5 458 832	744 658	4 714 174	18 946 407
	1962	27 158 430	6 496 559	1 052 427	5 444 132	20 661 871
	1963	27 868 872	7 141 023	1 061 230	6 079 783	20 727 849

FONTE — Conselho Nacional de Águas e Energia Elétrica.

NOTA — Vêde notas da tabela V-1, b, à página 141.

(1) Somente dos que informaram. — (2) Estimativa para os que não enviaram questionários, aqui incluídos Empresas de Serviços Públicos e Autoprodutores.

b) Segundo as Regiões Fisiográficas, por Unidades da Federação

REGIÕES FISIográfICAS E UNIDADES DA FEDERAÇÃO	PRODUÇÃO (1 000 kWh)					REGIÕES FISIográfICAS E UNIDADES DA FEDERAÇÃO	PRODUÇÃO (1 000 kWh)				
	1961	1962	1963				1961	1962	1963		
			Total	Hidráulica	Térmica				Total	Hidráulica	Térmica
Norte						Sul					
Rondônia.....	9 132	9 132	9 132	—	9 132	São Paulo.....	9 921 852	11 100 330	11 169 629	7 369 518	3 800 111
Acre.....	4 999	4 999	4 968	—	4 968	Paraná.....	674 526	693 048	792 660	547 143	245 517
Amazonas.....	19 622	21 285	33 143	—	33 143	Santa Catarina.....	368 712	399 963	449 615	238 173	211 442
Roraima.....	749	749	883	—	883	Rio Grande do Sul....	951 491	1 062 590	1 180 206	616 486	563 720
Pará.....	96 458	103 396	110 149	—	110 149	Centro-Oeste					
Amapá.....	17 319	17 048	18 648	—	18 648	Mato Grosso.....	42 466	59 911	67 161	24 712	42 449
Nordeste						Goiás.....	27 184	25 917	25 249	23 594	1 655
Maranhão.....	23 026	27 711	27 631	—	27 631	Distrito Federal.....	6 423	6 150	70 925	66 535	4 390
Piauí.....	19 541	25 871	26 918	—	26 918	RESUMO					
Ceará.....	93 076	111 676	122 395	1 783	120 612	Norte.....	148 279	156 609	176 923	—	176 923
Rio Grande do Norte...	27 886	34 490	36 863	—	36 863	Nordeste.....	277 839	321 361	321 171	49 905	271 266
Paraíba.....	32 027	31 995	30 615	14 754	15 861	Leste.....	9 982 249	11 197 431	12 074 567	11 247 411	827 156
Pernambuco.....	58 387	54 450	50 917	24 249	26 668	Sul.....	11 916 581	13 255 931	13 592 110	8 771 320	4 820 790
Alagoas.....	22 813	19 400	25 697	9 119	16 578	Centro-Oeste.....	76 073	91 978	163 335	114 841	48 494
Fernando de Noronha...	1 083	15 768	135	—	135	Outros (1).....	2 004 218	2 135 120	1 540 766	544 372	996 394
Leste						BRASIL.....	24 405 239	27 158 430	27 868 872	20 727 849	7 141 023
Sergipe.....	399	689	926	2	924						
Bahia.....	1 138 414	1 278 289	1 482 751	1 453 338	29 413						
Minas Gerais.....	3 600 614	4 230 020	4 896 175	4 830 530	55 645						
Espirito Santo.....	85 369	113 166	123 873	94 416	29 457						
Rio de Janeiro.....	5 131 955	5 466 903	5 512 866	4 869 125	643 741						
Guanabara.....	25 498	108 364	67 976	—	67 976						

FONTE — Conselho Nacional de Águas e Energia Elétrica.

NOTA — Vêde notas da tabela V-1, b, à página 141.

(1) Dados estatísticos estimados das empresas e grupos que não enviaram informações.

I — RESULTADOS DO CENSO COMERCIAL — 1960

CONFRONTO DOS RESULTADOS DOS CENSOS DE 1950 E 1960, SEGUNDO OS GÊNEROS DE COMÉRCIO, EM ALGUMAS UNIDADES DA FEDERAÇÃO

GÊNEROS DE COMÉRCIO	CENSO DE 1950					CENSO DE 1960					
	Em 1.º-I-1950			Ano de 1949		Em 1.º-I-1960			Ano de 1959		
	Estabelecimentos	Pessoal ocupado		Salários	Vendas	Estabelecimentos	Pessoal ocupado		Salários	Vendas	
		Total	Empregados				Total	Empregados			
										Cr\$ 1 000	
RONDÔNIA											
Comércio Varejista.....	255	516	253	2 810	58 584	313	638	217	17 936	481 658	
Ferragens e material de construção.....	5	12	4	48	2 517	2	8	8	320	7 614	
Máquinas e aparelhos, material elétrico.....	—	—	—	—	—	1	6	6	846	23 820	
Papel, impressos e artigos de escritório.....	1	2	—	—	300	3	5	1	53	5 188	
Produtos químicos, farmacêuticos e afins.....	3	8	7	136	616	10	34	18	1 100	26 047	
Combustíveis e lubrificantes.....	—	—	—	—	—	1	3	1	60	9 200	
Tecidos e artefatos, artigos do vestuário e de armarinho.....	18	54	32	422	11 547	25	104	60	5 923	113 027	
Produtos alimentícios, bebidas e estimulantes..	186	325	139	1 333	27 735	237	403	98	7 705	237 211	
Mercadorias em geral, com produtos alimentícios	39	109	68	841	14 752	33	65	22	1 744	56 920	
Mercadorias em geral, sem produtos alimentícios	3	6	3	30	1 117	1	4	3	185	2 631	
Comércio Atacadista.....	4	64	59	430	7 910	2	7	4	245	21 642	
Produtos agropecuários e produtos extrativos..	1	11	10	98	1 298	—	—	—	—	—	
Produtos alimentícios, bebidas e estimulantes..	1	4	3	29	1 900	2	7	1	245	21 642	
Mercadorias em geral, com produtos alimentícios	2	49	46	303	4 712	—	—	—	—	—	
Comércio Misto.....	17	98	72	1 132	28 187	23	227	187	12 925	339 275	
Produtos agropecuários e produtos extrativos	2	8	6	95	2 074	7	69	60	4 193	74 459	
Ferragens e produtos metalúrgicos, material de construção.....	—	—	—	—	—	1	5	3	176	3 247	
Tecidos e artefatos, fios têxteis, artigos do vestuário e de armarinho.....	3	12	9	212	2 764	3	41	33	1 236	36 986	
Produtos alimentícios, bebidas e estimulantes	3	16	10	323	5 207	7	68	57	3 515	118 735	
Mercadorias em geral, com produtos alimentícios	8	60	46	502	17 904	2	22	19	2 991	62 793	
Mercadorias em geral, sem produtos alimentícios	1	2	1	—	238	3	22	15	814	43 055	
ACRE											
Comércio Varejista.....	420	743	350	2 834	80 616	557	1 165	435	21 810	588 933	
Ferragens e material de construção.....	—	—	—	—	—	2	4	—	—	4 939	
Máquinas e aparelhos, material elétrico.....	—	—	—	—	—	1	1	1	25	400	
Papel, impressos e artigos de escritório.....	2	4	2	—	239	1	3	1	72	720	
Produtos químicos, farmacêuticos e afins.....	8	17	7	64	2 606	17	36	21	1 660	42 712	
Tecidos e artefatos, artigos do vestuário e de armarinho.....	19	43	27	583	11 118	43	79	31	2 127	51 562	
Produtos alimentícios, bebidas e estimulantes	250	352	133	888	28 369	274	458	109	5 061	194 597	
Mercadorias em geral, com produtos alimentícios	135	310	173	1 226	36 151	216	577	268	12 665	288 615	
Mercadorias em geral, sem produtos alimentícios	6	17	8	73	2 133	3	7	4	200	5 388	
Comércio Atacadista.....	6	32	26	376	8 522	8	46	39	3 387	147 702	
Produtos agropecuários e produtos extrativos	3	14	12	164	851	4	32	29	2 595	81 493	
Tecidos e artefatos, fios têxteis, artigos do vestuário e de armarinho.....	—	—	—	—	—	1	2	2	360	7 239	
Produtos alimentícios, bebidas e estimulantes	1	2	1	11	1 595	2	5	3	372	2 970	
Mercadorias em geral, com produtos alimentícios	2	16	13	201	6 076	1	7	5	360	56 000	
Comércio Misto.....	162	712	548	7 399	162 568	263	1 147	777	50 313	1 225 341	
Produtos agropecuários e produtos extrativos	130	556	433	6 005	118 447	128	607	437	30 198	681 820	
Máquinas e aparelhos, material elétrico.....	1	—	—	—	500	1	5	4	296	1 970	
Produtos químicos, farmacêuticos e afins.....	—	—	—	—	—	2	11	9	390	7 073	
Tecidos e artefatos, fios têxteis, artigos do vestuário e de armarinho.....	1	5	4	48	2 311	5	33	30	3 600	69 027	
Produtos alimentícios, bebidas e estimulantes	5	22	14	164	3 035	22	66	39	1 865	69 693	
Mercadorias em geral, com produtos alimentícios	25	128	97	1 182	38 275	105	425	258	13 964	395 758	
AMAZONAS											
Comércio Varejista.....	2 776	5 570	2 672	13 782	439 202	2 575	5 641	1 679	105 684	2 525 499	
Ferragens e material de construção.....	5	60	44	481	14 271	9	67	64	5 623	59 580	
Máquinas e aparelhos, material elétrico.....	8	55	45	641	7 279	11	98	89	9 024	149 738	
Veículos e acessórios.....	3	14	8	97	5 283	10	59	54	5 481	206 237	
Móveis, artigos da habitação e de uso doméstico	9	35	22	143	1 472	12	52	41	4 112	19 396	
Papel, impressos e artigos de escritório.....	11	58	35	390	6 969	11	46	40	3 644	56 154	
Produtos químicos, farmacêuticos e afins.....	29	88	49	397	12 971	41	105	58	2 383	53 984	
Combustíveis e lubrificantes.....	19	37	15	36	2 225	11	58	44	4 339	80 968	
Tecidos e artefatos, artigos do vestuário e de armarinho.....	133	412	239	2 141	56 934	197	585	335	23 128	385 595	
Produtos alimentícios, bebidas e estimulantes	1 884	3 006	1 125	3 611	210 502	1 684	2 999	399	18 150	925 147	
Mercadorias em geral, com produtos alimentícios	649	1 681	1 006	4 643	94 924	553	1 360	393	15 451	435 238	
Mercadorias em geral, sem produtos alimentícios	7	47	39	836	17 588	9	109	95	7 049	84 632	
Artigos diversos.....	19	77	45	366	8 784	27	103	67	7 300	68 830	
Comércio Atacadista.....	123	741	545	8 045	461 236	57	363	293	27 168	1 620 951	
Produtos agropecuários e produtos extrativos	25	179	152	2 253	150 633	9	59	47	4 168	558 557	
Ferragens e produtos metalúrgicos, material de construção.....	1	12	9	169	3 171	4	18	15	1 457	44 077	
Máquinas e aparelhos, material elétrico.....	3	27	15	189	13 623	2	15	15	1 719	18 852	
Veículos e acessórios.....	1	7	4	17	855	—	—	—	—	—	
Produtos químicos, farmacêuticos e afins.....	11	40	29	269	13 331	3	23	21	1 855	29 316	
Combustíveis e lubrificantes.....	3	7	6	136	10 045	4	22	21	1 116	38 165	
Tecidos e artefatos, fios têxteis, artigos do vestuário e de armarinho.....	4	15	8	78	5 328	1	8	5	322	26 101	
Produtos alimentícios, bebidas e estimulantes	33	175	130	2 039	86 777	23	113	79	8 200	577 062	
Mercadorias em geral, com produtos alimentícios	34	247	168	2 574	162 760	8	92	79	7 413	315 644	
Mercadorias em geral, sem produtos alimentícios	4	28	23	318	10 538	2	11	10	846	11 244	
Artigos diversos.....	2	2	1	—	4 135	1	2	—	—	—	
Artigos usados.....	2	2	—	—	40	—	—	—	—	—	

I — RESULTADOS DO CENSO COMERCIAL — 1960

CONFRONTO DOS RESULTADOS DOS CENSOS DE 1950 E 1960, SEGUNDO OS GÊNEROS DE COMÉRCIO, EM ALGUMAS UNIDADES DA FEDERAÇÃO

GÊNEROS DE COMÉRCIO	CENSO DE 1950					CENSO DE 1960					
	Em 1.º-I-1950		Ano de 1949			Em 1.º-I-1960		Ano de 1959			
	Estabelecimentos	Pessoal ocupado		Salários	Vendas	Estabelecimentos	Pessoal ocupado		Salários	Vendas	
		Total	Empregados				Total	Empregados			
										Cr\$ 1 000	
AMAZONAS (conclusão)											
Comércio Misto.....	263	1 525	1 164	10 981	331 015	647	2 695	1 657	124 347	3 239 979	
Produtos agropecuários e produtos extrativos	66	242	163	954	41 111	385	1 070	392	20 346	682 351	
Ferragens e produtos metalúrgicos, material de construção.....	5	88	72	1 272	31 400	14	184	171	16 368	304 143	
Máquinas e aparelhos, material elétrico.....	—	—	—	—	—	5	103	108	13 188	313 295	
Veículos e acessórios.....	1	5	2	31	3 359	1	6	4	492	6 982	
Móveis, artigos da habitação e de uso doméstico	—	—	—	—	—	3	32	32	2 489	33 357	
Papel, impressos e artigos de escritório.....	—	—	—	—	—	1	20	16	741	22 766	
Produtos químicos, farmacêuticos e afins.....	4	41	37	619	14 237	11	155	146	11 539	262 291	
Combustíveis e lubrificantes.....	1	7	6	—	99	2	52	50	4 670	128 909	
Tecidos e artefatos, fios têxteis, artigos do vestuário e de armarinho.....	18	156	130	1 706	41 742	29	256	231	18 829	335 979	
Produtos alimentícios, bebidas e estimulantes	56	292	210	2 032	80 873	82	355	235	19 492	657 542	
Mercadorias em geral, com produtos alimentícios	108	656	512	3 617	91 297	103	415	243	13 933	376 984	
Mercadorias em geral, sem produtos alimentícios	4	38	32	700	26 897	4	33	25	2 020	102 302	
Artigos diversos.....	—	—	—	—	—	2	8	4	240	13 078	
RORAIMA											
Comércio Varejista.....	59	96	37	480	13 238	69	157	29	3 038	87 751	
Produtos químicos, farmacêuticos e afins.....	2	2	—	—	207	1	1	—	—	733	
Tecidos e artefatos, artigos do vestuário e de armarinho.....	3	13	11	175	1 874	8	30	19	2 519	31 865	
Produtos alimentícios, bebidas e estimulantes	37	46	12	60	4 031	30	61	1	45	20 509	
Mercadorias em geral, com produtos alimentícios	14	28	12	221	4 966	27	58	7	366	31 791	
Mercadorias em geral, sem produtos alimentícios	3	7	2	24	2 100	3	7	2	103	2 853	
Comércio Atacadista.....	1	2	—	—	1 800	1	2	—	—	2 800	
Produtos alimentícios, bebidas e estimulantes	—	—	—	—	—	1	2	—	—	2 800	
Mercadorias em geral, sem produtos alimentícios	1	2	—	—	1 800	—	—	—	—	—	
Comércio Misto.....	6	27	21	179	4 929	19	58	31	2 209	60 441	
Produtos agropecuários e produtos extrativos	3	16	13	88	1 050	4	6	—	—	3 613	
Ferragens e produtos metalúrgicos, material de construção.....	—	—	—	—	—	1	6	6	564	13 791	
Produtos químicos, farmacêuticos e afins.....	—	—	—	—	—	2	5	4	320	11 951	
Tecidos e artefatos, fios têxteis, artigos do vestuário e de armarinho.....	—	—	—	—	—	4	19	11	647	6 065	
Produtos alimentícios, bebidas e estimulantes	1	1	—	—	1 030	2	6	2	103	12 600	
Mercadorias em geral, com produtos alimentícios	2	10	8	91	2 803	6	16	8	570	12 421	
PARÁ											
Comércio Varejista.....	5 314	10 304	4 864	21 698	605 179	6 851	13 034	3 549	223 648	€ 640 330	
Ferragens e material de construção.....	27	154	118	1 042	21 587	46	366	304	24 063	603 328	
Máquinas e aparelhos, material elétrico.....	14	70	45	580	8 061	35	317	278	19 811	314 548	
Veículos e acessórios.....	4	25	21	233	9 121	20	117	99	9 811	230 384	
Móveis, artigos da habitação e de uso doméstico	19	79	50	430	10 640	30	116	84	8 675	126 123	
Papel, impressos e artigos de escritório.....	19	89	62	579	11 461	24	96	58	3 443	42 775	
Produtos químicos, farmacêuticos e afins.....	117	335	180	1 121	19 050	154	448	251	15 738	265 414	
Combustíveis e lubrificantes.....	23	83	63	438	8 696	155	238	68	3 775	202 286	
Tecidos e artefatos, artigos do vestuário e de armarinho.....	243	865	560	3 993	86 866	425	1 398	795	57 730	1 163 316	
Produtos alimentícios, bebidas e estimulantes	4 037	6 606	2 584	7 655	297 735	4 923	7 930	996	49 265	2 782 112	
Mercadorias em geral, com produtos alimentícios	683	1 619	884	3 369	97 647	972	1 798	488	22 267	759 254	
Mercadorias em geral, sem produtos alimentícios	16	206	187	1 403	22 070	31	103	62	4 332	77 623	
Artigos diversos.....	51	171	109	855	12 221	36	107	66	4 738	73 167	
Artigos usados.....	1	2	1	—	24	—	—	—	—	—	
Comércio Atacadista.....	217	2 097	1 727	35 333	725 934	195	1 591	1 356	129 006	4 783 676	
Produtos agropecuários e produtos extrativos	49	688	607	18 403	302 025	18	100	85	7 272	543 703	
Ferragens e produtos metalúrgicos, material de construção.....	10	57	40	294	14 212	16	166	143	10 851	232 213	
Máquinas e aparelhos, material elétrico.....	7	49	39	900	8 170	10	57	55	6 545	108 548	
Veículos e acessórios.....	2	13	8	292	3 421	1	4	3	144	12 061	
Papel, impressos e artigos de escritório.....	—	—	—	—	—	1	2	1	29	1 575	
Produtos químicos, farmacêuticos e afins.....	22	167	137	2 155	36 426	20	156	144	10 577	277 470	
Combustíveis e lubrificantes.....	8	414	406	7 481	105 048	4	141	139	29 391	1 115 702	
Tecidos e artefatos, fios têxteis, artigos do vestuário e de armarinho.....	6	34	20	268	13 717	5	42	23	1 837	82 848	
Produtos alimentícios, bebidas e estimulantes	86	499	344	3 952	192 774	101	694	549	46 690	1 929 023	
Mercadorias em geral, com produtos alimentícios	15	135	103	1 163	41 910	8	197	183	13 467	431 371	
Mercadorias em geral, sem produtos alimentícios	3	10	6	110	3 457	1	1	1	180	1 034	
Artigos diversos.....	6	22	11	277	4 502	6	28	23	1 903	54 401	
Artigos usados.....	3	9	6	29	172	1	3	2	120	4 671	
Comércio Misto.....	977	3 218	2 086	16 249	566 052	1 633	5 012	2 484	155 033	4 985 030	
Produtos agropecuários e produtos extrativos	674	1 360	645	2 386	127 950	1 038	2 441	828	37 444	2 035 052	
Ferragens e produtos metalúrgicos, material de construção.....	9	246	227	3 016	55 674	16	328	307	24 855	438 881	
Máquinas e aparelhos, material elétrico.....	2	37	35	296	4 394	6	130	129	11 036	395 558	
Veículos e acessórios.....	2	29	23	300	12 035	3	103	102	130 199	130 779	
Móveis, artigos da habitação e de uso doméstico	—	—	—	—	—	3	64	62	6 684	104 003	
Papel, impressos e artigos de escritório.....	—	—	—	—	—	3	20	18	1 479	38 150	
Produtos químicos, farmacêuticos e afins.....	10	158	135	1 278	42 081	12	74	62	4 994	64 889	
Tecidos e artefatos, fios têxteis, artigos do vestuário e de armarinho.....	16	196	162	2 352	66 900	27	184	148	13 233	239 341	
Produtos alimentícios, bebidas e estimulantes	174	553	342	2 077	118 324	368	1 127	493	26 851	922 111	
Mercadorias em geral, com produtos alimentícios	78	379	279	2 184	72 815	114	411	211	10 161	324 325	
Mercadorias em geral, sem produtos alimentícios	5	221	211	2 032	57 467	7	94	92	7 053	160 334	
Artigos diversos.....	7	39	27	298	8 362	6	36	32	2 024	71 607	

I — RESULTADOS DO CENSO COMERCIAL — 1960

CONFRONTO DOS RESULTADOS DOS CENSOS DE 1950 E 1960, SEGUNDO OS GÊNEROS DE COMÉRCIO, EM ALGUMAS UNIDADES DA FEDERAÇÃO

GÊNEROS DE COMÉRCIO	CENSO DE 1950					CENSO DE 1960				
	Em 1.º-1-1950		Ano de 1949			Em 1.º-1-1960		Ano de 1959		
	Estabelecimentos	Pessoal ocupado		Salários	Vendas	Estabelecimentos	Pessoal ocupado		Salários	Vendas
		Total	Empregados				Total	Empregados		
AMAPÁ										
Comércio Varejista.....	182	354	193	930	25 340	244	493	189	10 077	316 738
Ferragens e material de construção.....	1	6	5	30	754	6	8	—	—	5 850
Máquinas e aparelhos, material elétrico.....	—	—	—	—	—	1	2	1	25	4 000
Papel, impressos e artigos de escritório.....	—	—	—	—	—	2	3	1	60	850
Produtos químicos, farmacêuticos e afins.....	3	8	4	—	393	5	13	9	404	13 502
Combustíveis e lubrificantes.....	—	—	—	—	—	2	17	13	843	9 862
Tecidos e artefatos, artigos do vestuário e de armarinho.....	9	22	14	104	2 478	48	104	55	3 535	76 175
Produtos alimentícios, bebidas e estimulantes.....	124	209	111	493	13 332	111	215	71	3 551	109 097
Mercadorias em geral, com produtos alimentícios.....	44	107	58	303	8 312	66	121	33	1 371	89 623
Mercadorias em geral, sem produtos alimentícios.....	1	2	1	—	71	2	10	6	288	7 779
Comércio Atacadista.....	—	—	—	—	—	1	3	3	186	19 612
Produtos alimentícios, bebidas e estimulantes.....	—	—	—	—	—	1	3	3	186	19 612
Comércio Misto.....	42	99	69	430	15 363	67	228	142	9 028	284 977
Produtos agropecuários e produtos extrativos.....	33	67	47	309	9 502	31	70	39	2 063	91 498
Ferragens e produtos metalúrgicos, material de construção.....	—	—	—	—	—	2	7	4	631	12 345
Produtos químicos, farmacêuticos e afins.....	—	—	—	—	—	2	16	9	346	9 525
Tecidos e artefatos, fios têxteis, artigos do vestuário e de armarinho.....	—	—	—	—	—	6	32	24	848	42 920
Produtos alimentícios, bebidas e estimulantes.....	6	20	14	67	4 793	11	46	34	2 700	73 795
Mercadorias em geral, com produtos alimentícios.....	2	10	7	54	857	14	37	13	524	27 695
Mercadorias em geral, sem produtos alimentícios.....	1	2	1	—	211	1	20	19	1 316	27 199
MARANHÃO										
Comércio Varejista.....	5 576	9 140	3 639	14 760	483 546	8 631	15 221	2 246	104 956	5 030 437
Ferragens e material de construção.....	8	25	11	37	2 254	31	99	51	2 933	80 060
Máquinas e aparelhos, material elétrico.....	9	43	32	296	7 716	21	161	140	8 857	103 893
Veículos e acessórios.....	6	36	74	847	27 141	22	105	87	6 569	158 801
Móveis, artigos da habitação e de uso doméstico.....	8	85	28	201	4 880	37	117	63	2 800	77 574
Papel, impressos e artigos de escritório.....	5	21	16	113	1 313	18	59	46	2 176	34 900
Produtos químicos, farmacêuticos e afins.....	141	379	210	948	31 926	282	616	188	8 463	310 068
Combustíveis e lubrificantes.....	15	26	13	99	2 070	64	167	84	4 007	102 256
Tecidos e artefatos, artigos do vestuário e de armarinho.....	229	868	635	6 376	95 925	799	1 906	705	34 874	1 066 642
Produtos alimentícios, bebidas e estimulantes.....	4 075	5 530	1 593	2 791	184 490	6 417	9 991	465	17 423	2 300 503
Mercadorias em geral, com produtos alimentícios.....	1 022	1 945	911	2 258	107 349	815	1 578	166	4 340	464 884
Mercadorias em geral, sem produtos alimentícios.....	42	126	81	378	12 847	91	327	200	10 224	188 666
Artigos diversos.....	16	56	35	416	5 635	33	94	51	2 290	51 890
Artigos usados.....	—	—	—	—	—	1	1	—	—	360
Comércio Atacadista.....	156	785	551	7 446	388 443	281	1 046	731	50 014	3 189 197
Produtos agropecuários e produtos extrativos.....	54	263	200	3 370	201 397	96	304	196	12 803	1 277 098
Ferragens e produtos metalúrgicos, material de construção.....	—	—	—	—	—	5	11	6	372	7 244
Máquinas e aparelhos, material elétrico.....	—	—	—	—	—	1	13	12	588	25 707
Veículos e acessórios.....	1	16	14	113	1 013	—	—	—	—	—
Papel, impressos e artigos de escritório.....	—	—	—	—	—	1	2	2	60	978
Produtos químicos, farmacêuticos e afins.....	4	24	18	206	2 838	16	73	57	3 356	58 503
Combustíveis e lubrificantes.....	2	6	5	78	1 707	—	—	—	—	—
Tecidos e artefatos, fios têxteis, artigos do vestuário e de armarinho.....	2	12	8	34	7 614	10	56	48	2 780	137 175
Produtos alimentícios, bebidas e estimulantes.....	47	197	137	2 001	91 365	126	486	341	25 029	1 475 869
Mercadorias em geral, com produtos alimentícios.....	34	223	140	1 325	64 627	17	70	53	3 815	194 409
Mercadorias em geral, sem produtos alimentícios.....	9	34	23	296	15 027	2	13	11	995	5 506
Artigos diversos.....	3	10	6	23	2 855	4	6	1	86	3 020
Artigos usados.....	—	—	—	—	—	3	12	4	180	3 688
Comércio Misto.....	688	1 887	1 126	6 226	269 323	1 453	3 293	1 065	54 894	2 868 004
Produtos agropecuários e produtos extrativos.....	485	1 035	538	2 136	113 485	1 080	2 068	418	16 257	1 647 704
Ferragens e produtos metalúrgicos, material de construção.....	5	68	59	499	16 488	5	97	95	8 261	135 766
Máquinas e aparelhos, material elétrico.....	2	29	23	403	12 723	3	91	88	5 964	192 366
Veículos e acessórios.....	—	—	—	—	—	4	53	44	4 017	207 264
Móveis, artigos da habitação e de uso doméstico.....	1	4	3	16	1 031	—	—	—	—	—
Papel, impressos e artigos de escritório.....	1	14	11	69	1 337	—	—	—	—	—
Produtos químicos, farmacêuticos e afins.....	5	27	19	162	2 424	3	8	3	97	8 763
Combustíveis e lubrificantes.....	1	3	2	—	63	1	4	3	72	1 776
Tecidos e artefatos, fios têxteis, artigos do vestuário e de armarinho.....	9	62	53	485	8 630	51	297	229	12 145	270 567
Produtos alimentícios, bebidas e estimulantes.....	77	206	118	467	23 300	244	493	94	4 196	219 213
Mercadorias em geral, com produtos alimentícios.....	90	320	209	995	52 833	55	132	50	2 146	116 635
Mercadorias em geral, sem produtos alimentícios.....	12	119	91	994	37 009	6	43	34	1 446	41 712
Artigos diversos.....	—	—	—	—	—	1	7	7	293	26 238
PIAUI										
Comércio Varejista.....	3 968	5 697	1 687	5 887	253 785	3 950	6 228	1 205	45 896	2 201 345
Ferragens e material de construção.....	11	45	31	274	6 933	27	80	51	2 171	87 392
Máquinas e aparelhos, material elétrico.....	2	7	5	48	818	14	89	79	4 940	59 974
Veículos e acessórios.....	9	54	45	586	10 120	35	107	80	4 408	134 711
Móveis, artigos da habitação e de uso doméstico.....	9	20	11	58	1 446	25	79	53	1 891	34 425
Papel, impressos e artigos de escritório.....	10	26	14	45	2 189	8	18	9	292	8 437
Produtos químicos, farmacêuticos e afins.....	97	201	91	402	14 525	140	320	123	4 050	137 726
Combustíveis e lubrificantes.....	20	23	4	26	4 731	25	46	24	962	53 752
Tecidos e artefatos, artigos do vestuário e de armarinho.....	418	811	369	1 695	63 929	649	1 329	419	15 086	629 738

I — RESULTADOS DO CENSO COMERCIAL — 1960

CONFRONTO DOS RESULTADOS DOS CENSOS DE 1950 E 1960, SEGUNDO OS GÊNEROS DE COMÉRCIO, EM ALGUMAS UNIDADES DA FEDERAÇÃO

GÊNEROS DE COMÉRCIO	CENSO DE 1950					CENSO DE 1960				
	Em 1.º-I-1950		Ano de 1949			Em 1.º-I-1960		Ano de 1959		
	Estabelecimentos	Pessoal ocupado		Salários	Vendas	Estabelecimentos	Pessoal ocupado		Salários	Vendas
		Total	Empregados				Total	Empregados		
PIAUI (conclusão)										
Comércio Varejista (conclusão)										
Produtos alimentícios, bebidas e estimulantes	2 716	3 290	614	969	84 619	2 542	3 305	192	5 288	773 507
Mercadorias em geral, com produtos alimentícios	610	1 054	413	1 236	49 793	388	627	92	2 769	168 569
Mercadorias em geral, sem produtos alimentícios	58	148	80	516	13 169	77	191	71	3 385	97 293
Artigos diversos	8	18	10	32	1 513	20	37	12	654	15 821
Comércio Atacadista	147	493	351	3 617	305 171	143	600	429	24 487	919 697
Produtos agropecuários e produtos extrativos	101	296	192	1 818	261 521	82	426	317	17 359	627 012
Ferragens e produtos metalúrgicos, material de construção	4	13	9	21	2 366	1	2	—	—	160
Máquinas e aparelhos, material elétrico	2	16	14	167	771	1	4	4	138	1 531
Produtos químicos, farmacêuticos e afins	2	6	5	49	1 256	12	55	49	2 849	36 163
Combustíveis e lubrificantes	—	—	—	—	—	1	1	1	48	2 400
Produtos alimentícios, bebidas e estimulantes	26	84	62	790	27 176	33	84	45	6 623	215 938
Mercadorias em geral, com produtos alimentícios	2	5	4	30	1 538	5	11	3	168	26 796
Mercadorias em geral, sem produtos alimentícios	5	60	57	668	8 341	1	2	2	36	138
Artigos diversos	5	13	8	74	2 202	5	13	8	266	8 904
Artigos usados	—	—	—	—	—	2	2	—	—	655
Comércio Misto	305	1 270	919	8 944	304 129	549	2 063	1 276	89 980	2 124 299
Produtos agropecuários e produtos extrativos	214	707	474	5 194	200 171	395	1 150	563	48 059	1 208 405
Ferragens e produtos metalúrgicos, material de construção	1	4	3	36	1 466	6	34	25	1 530	37 203
Máquinas e aparelhos, material elétrico	1	13	13	186	2 687	3	32	31	1 931	19 606
Veículos e acessórios	1	14	12	93	3 391	7	126	122	8 446	152 914
Móveis, artigos da habitação e de uso doméstico	—	—	—	—	—	1	4	2	60	2 117
Papel, impressos e artigos de escritório	—	—	—	—	—	1	4	3	90	5 891
Produtos químicos, farmacêuticos e afins	4	38	34	184	7 155	5	59	53	1 935	41 325
Combustíveis e lubrificantes	—	—	—	—	—	1	2	—	—	2 570
Tecidos e artefatos, fios têxteis, artigos do vestuário e de armarinho	24	173	141	1 456	31 289	35	210	152	9 503	107 473
Produtos alimentícios, bebidas e estimulantes	24	51	27	76	8 507	58	124	48	1 534	84 706
Mercadorias em geral, com produtos alimentícios	22	140	106	714	28 529	25	201	170	10 976	208 045
Mercadorias em geral, sem produtos alimentícios	13	127	107	999	20 797	9	104	96	5 334	154 002
Artigos diversos	1	3	2	6	137	3	13	11	532	10 042
CEARÁ										
Comércio Varejista	12 316	18 693	6 604	23 596	1 024 129	14 658	22 898	4 893	223 715	9 694 653
Ferragens e material de construção	89	241	144	579	24 546	124	408	258	13 591	374 630
Máquinas e aparelhos, material elétrico	21	148	97	939	24 335	70	312	248	16 071	404 425
Veículos e acessórios	33	208	168	1 779	60 971	96	330	247	15 881	415 601
Móveis, artigos da habitação e de uso doméstico	37	163	121	800	11 835	85	275	188	9 320	198 430
Papel, impressos e artigos de escritório	22	77	58	313	5 842	39	122	77	3 450	76 444
Produtos químicos, farmacêuticos e afins	297	761	418	2 001	51 895	400	914	460	22 442	561 799
Combustíveis e lubrificantes	120	281	174	830	29 998	195	489	300	14 254	495 842
Tecidos e artefatos, artigos do vestuário e de armarinho	1 135	2 781	1 627	8 200	257 828	1 268	3 237	1 651	77 640	2 153 990
Produtos alimentícios, bebidas e estimulantes	9 655	12 133	2 829	4 756	433 136	11 670	15 152	761	22 509	4 105 192
Mercadorias em geral, com produtos alimentícios	775	1 282	493	1 127	67 875	471	780	113	3 915	306 843
Mercadorias em geral, sem produtos alimentícios	79	456	370	1 632	34 364	133	476	313	12 866	445 468
Artigos diversos	47	155	104	637	12 407	91	379	273	11 603	160 542
Artigos usados	6	7	1	3	97	16	24	4	173	4 538
Comércio Atacadista	752	3 190	2 267	24 655	1 311 599	685	2 571	1 806	147 116	6 914 439
Produtos agropecuários e produtos extrativos	313	1 094	695	6 062	577 570	199	622	411	30 321	2 236 224
Ferragens e produtos metalúrgicos, material de construção	10	61	44	313	15 896	12	47	40	1 823	90 526
Máquinas e aparelhos, material elétrico	12	74	58	877	18 134	8	93	88	8 420	154 690
Veículos e acessórios	2	11	7	—	1 490	4	10	8	830	13 888
Papel, impressos e artigos de escritório	1	2	1	—	17	—	—	—	—	—
Produtos químicos, farmacêuticos e afins	55	415	368	5 045	90 641	37	428	415	38 215	512 025
Combustíveis e lubrificantes	4	157	156	3 237	87 171	4	79	79	9 840	433 528
Tecidos e artefatos, fios têxteis, artigos do vestuário e de armarinho	51	375	296	3 206	233 010	76	346	251	20 716	879 114
Produtos alimentícios, bebidas e estimulantes	236	658	402	3 391	198 892	267	721	370	26 350	2 365 841
Mercadorias em geral, com produtos alimentícios	22	133	91	932	34 659	11	31	16	809	26 139
Mercadorias em geral, sem produtos alimentícios	16	114	86	1 084	26 472	6	25	21	2 036	27 581
Artigos diversos	16	73	54	454	25 963	34	134	103	7 692	165 793
Artigos usados	14	23	9	52	1 684	27	35	4	64	9 390
Comércio Misto	810	2 512	1 609	12 172	447 582	1 019	3 345	2 045	127 508	4 193 578
Produtos agropecuários e produtos extrativos	454	849	372	1 172	109 968	627	963	141	5 404	735 229
Ferragens e produtos metalúrgicos, material de construção	13	213	190	2 181	40 348	15	240	225	15 194	320 779
Máquinas e aparelhos, material elétrico	8	97	84	859	14 331	11	114	106	7 844	174 770
Veículos e acessórios	9	241	216	2 849	96 003	18	487	482	39 495	834 030
Móveis, artigos da habitação e de uso doméstico	2	31	28	294	1 748	5	71	67	4 270	64 245
Papel, impressos e artigos de escritório	1	10	9	48	1 045	4	31	28	1 432	24 947
Produtos químicos, farmacêuticos e afins	10	141	119	823	20 345	14	124	111	6 859	73 718
Combustíveis e lubrificantes	—	—	—	—	—	13	233	227	12 271	524 230
Tecidos e artefatos, fios têxteis, artigos do vestuário e de armarinho	52	316	244	2 043	90 717	46	414	352	18 969	627 712
Produtos alimentícios, bebidas e estimulantes	180	323	139	473	33 603	205	453	177	7 950	543 830
Mercadorias em geral, com produtos alimentícios	68	199	120	424	25 093	33	107	56	3 460	111 048
Mercadorias em geral, sem produtos alimentícios	7	60	53	626	11 907	15	45	22	1 214	68 536
Artigos diversos	5	31	26	380	2 468	13	63	51	3 146	90 504
Artigos usados	1	1	—	—	6	—	—	—	—	—

I — RESULTADOS DO CENSO COMERCIAL — 1960

CONFRONTO DOS RESULTADOS DOS CENSOS DE 1950 E 1960, SEGUNDO OS GÊNEROS DE COMÉRCIO, EM ALGUMAS UNIDADES DA FEDERAÇÃO

GÊNEROS DE COMÉRCIO	CENSO DE 1950				CENSO DE 1960					
	Em 1.º-I-1950		Ano de 1949		Em 1.º-I-1960		Ano de 1959			
	Estabelecimentos	Pessoal ocupado		Salários	Vendas	Estabelecimentos	Pessoal ocupado		Salários	Vendas
		Total	Empregados				Total	Empregados		
PARAÍBA										
Comércio Varejista.....	6 541	10 244	3 932	11 541	690 928	7 611	13 352	2 344	95 965	4 953 087
Ferragens e material de construção.....	80	177	92	463	19 383	78	200	85	3 925	131 128
Máquinas e aparelhos, material elétrico.....	19	64	43	306	11 401	37	112	70	4 255	132 716
Veículos e acessórios.....	48	175	113	1 100	57 366	84	293	192	12 678	564 744
Móveis, artigos da habitação e de uso doméstico.....	40	92	47	221	7 636	83	215	88	3 915	114 015
Papel, impressos e artigos de escritório.....	17	50	32	127	4 673	15	41	14	538	17 830
Produtos químicos, farmacêuticos e afins.....	178	354	165	703	28 156	299	611	171	7 059	306 879
Combustíveis e lubrificantes.....	90	197	115	576	27 328	140	292	117	4 248	200 937
Tecidos e artefatos, artigos do vestuário e de armarinho.....	630	1 618	986	4 107	176 306	788	2 003	817	35 516	1 109 060
Produtos alimentícios, bebidas e estimulantes.....	5 206	7 006	2 072	3 153	309 757	5 748	8 875	587	17 342	2 077 182
Mercadorias em geral, com produtos alimentícios.....	181	392	204	480	31 852	185	339	64	1 211	103 298
Mercadorias em geral, sem produtos alimentícios.....	13	40	24	91	9 231	85	214	89	2 887	104 333
Artigos diversos.....	35	71	35	165	7 658	60	138	41	2 029	84 710
Artigos usados.....	4	8	4	19	181	9	19	9	362	6 255
Comércio Atacadista.....	401	1 540	1 115	10 693	1 312 109	327	1 271	869	47 150	2 964 363
Produtos agropecuários e produtos extrativos.....	140	566	418	4 075	704 330	81	416	320	11 438	624 155
Ferragens e produtos metalúrgicos, material de construção.....	9	47	35	227	13 137	13	66	52	4 130	145 982
Máquinas e aparelhos, material elétrico.....	7	27	20	219	6 664	5	35	30	2 162	67 932
Veículos e acessórios.....	3	31	23	572	31 286	3	28	25	2 287	67 669
Papel, impressos e artigos de escritório.....	1	3	1	5	470	1	3	2	72	230
Produtos químicos, farmacêuticos e afins.....	11	51	40	424	42 679	5	22	13	440	23 514
Combustíveis e lubrificantes.....	7	26	24	363	23 155	2	28	28	3 672	380 995
Tecidos e artefatos, fios têxteis, artigos do vestuário e de armarinho.....	18	145	129	1 560	128 104	20	157	135	8 133	504 423
Produtos alimentícios, bebidas e estimulantes.....	166	501	320	2 486	288 906	140	391	210	11 884	965 511
Mercadorias em geral, com produtos alimentícios.....	6	74	70	547	66 509	4	15	12	829	69 912
Mercadorias em geral, sem produtos alimentícios.....	2	3	—	—	620	3	16	11	462	26 623
Artigos diversos.....	11	20	9	95	4 913	24	56	27	1 413	77 727
Artigos usados.....	20	46	26	120	1 336	26	38	4	228	9 690
Comércio Misto.....	156	711	529	3 847	181 443	200	1 144	866	50 738	1 624 050
Produtos agropecuários e produtos extrativos.....	14	27	13	29	2 846	28	53	14	240	20 649
Ferragens e produtos metalúrgicos, material de construção.....	16	85	64	457	23 957	9	64	47	2 624	87 069
Máquinas e aparelhos, material elétrico.....	2	12	10	336	4 212	5	33	30	2 079	58 443
Veículos e acessórios.....	4	75	66	616	22 854	10	87	80	7 120	250 543
Móveis, artigos da habitação e de uso doméstico.....	2	9	7	30	581	5	14	12	488	13 297
Papel, impressos e artigos de escritório.....	—	—	—	—	—	2	5	3	158	7 046
Produtos químicos, farmacêuticos e afins.....	10	47	35	334	8 633	12	39	22	1 129	71 640
Combustíveis e lubrificantes.....	2	5	3	15	12 841	4	17	9	336	16 829
Tecidos e artefatos, fios têxteis, artigos do vestuário e de armarinho.....	18	145	125	961	39 915	25	472	447	28 150	636 938
Produtos alimentícios, bebidas e estimulantes.....	72	235	151	727	49 308	77	233	114	4 372	352 538
Mercadorias em geral, com produtos alimentícios.....	7	42	34	129	8 524	12	56	33	725	32 809
Mercadorias em geral, sem produtos alimentícios.....	4	14	9	56	3 848	9	67	53	3 237	74 204
Artigos diversos.....	5	15	12	157	3 924	2	4	2	80	2 045
PERNAMBUCO										
Comércio Varejista.....	15 127	26 080	11 447	49 003	2 190 066	20 893	37 174	8 402	462 744	18 732 455
Ferragens e material de construção.....	134	319	183	1 084	30 807	226	622	322	19 818	733 606
Máquinas e aparelhos, material elétrico.....	54	251	186	1 653	45 305	123	729	614	47 767	1 492 092
Veículos e acessórios.....	63	327	228	2 554	91 122	116	529	406	33 095	1 466 087
Móveis, artigos da habitação e de uso doméstico.....	99	290	185	1 875	30 664	378	899	396	22 635	595 037
Papel, impressos e artigos de escritório.....	38	164	120	928	19 095	78	246	160	9 998	202 796
Produtos químicos, farmacêuticos e afins.....	431	1 041	550	2 744	93 306	648	1 461	528	27 926	1 122 047
Combustíveis e lubrificantes.....	301	666	374	1 895	71 877	409	1 019	404	21 267	894 018
Tecidos e artefatos, artigos do vestuário e de armarinho.....	1 329	4 103	2 742	15 983	537 960	1 937	5 482	2 687	148 364	3 848 074
Produtos alimentícios, bebidas e estimulantes.....	12 131	17 511	6 042	15 672	1 120 620	16 055	24 200	2 145	90 662	7 312 977
Mercadorias em geral, com produtos alimentícios.....	385	881	493	1 681	92 766	267	568	119	4 840	190 333
Mercadorias em geral, sem produtos alimentícios.....	39	154	112	732	19 173	218	643	320	15 288	370 835
Artigos diversos.....	100	341	223	2 168	36 050	295	703	297	20 960	480 827
Artigos usados.....	23	32	9	34	1 291	55	68	4	124	23 726
Comércio Atacadista.....	1 098	6 673	5 323	96 739	3 990 303	971	4 749	3 680	326 132	12 043 757
Produtos agropecuários e produtos extrativos.....	405	1 069	647	11 577	346 458	179	397	167	6 834	696 038
Ferragens e produtos metalúrgicos, material de construção.....	43	222	162	1 449	56 167	30	363	335	37 703	1 062 483
Máquinas e aparelhos, material elétrico.....	34	336	299	9 068	130 917	36	507	501	54 748	1 173 530
Veículos e acessórios.....	9	98	87	2 239	105 160	21	320	319	30 556	756 032
Papel, impressos e artigos de escritório.....	2	19	17	182	2 093	5	38	35	3 698	48 454
Produtos químicos, farmacêuticos e afins.....	97	822	737	13 479	287 836	62	700	661	52 819	1 328 249
Combustíveis e lubrificantes.....	45	1 101	1 051	23 217	451 200	4	17	11	1 124	202 199
Tecidos e artefatos, fios têxteis, artigos do vestuário e de armarinho.....	80	805	640	8 073	736 998	46	432	379	47 591	2 613 512
Produtos alimentícios, bebidas e estimulantes.....	260	1 564	1 209	18 663	1 657 921	384	1 491	1 038	71 825	3 655 904
Mercadorias em geral, com produtos alimentícios.....	17	186	151	2 799	74 627	17	95	73	9 772	186 436
Mercadorias em geral, sem produtos alimentícios.....	17	207	176	4 280	81 816	7	28	23	1 995	41 386
Artigos diversos.....	47	158	106	1 463	51 102	39	161	112	6 164	200 371
Artigos usados.....	42	86	41	250	8 008	141	200	26	1 303	79 163

I — RESULTADOS DO CENSO COMERCIAL — 1960

CONFRONTO DOS RESULTADOS DOS CENSOS DE 1950 E 1960, SEGUNDO OS GÊNEROS DE COMÉRCIO, EM ALGUMAS UNIDADES DA FEDERAÇÃO

GÊNEROS DE COMÉRCIO	CENSO DE 1950					CENSO DE 1960					
	Em 1.º-I-1950		Ano de 1949			Em 1.º-I-1960		Ano de 1959			
	Estabelecimentos	Pessoal ocupado		Salários	Vendas	Estabelecimentos	Pessoal ocupado		Salários	Vendas	
		Total	Empregados				Total	Empregados			
										Cr\$ 1 000	
PERNAMBUCO (conclusão)											
Comércio Misto.....	517	4 117	3 387	32 937	1 471 562	755	5 073	4 048	307 965	8 377 543	
Produtos agropecuários e produtos extrativos	92	195	97	336	29 543	74	137	27	775	106 340	
Ferragens e produtos metalúrgicos, material de construção.....	31	509	428	4 700	167 125	46	338	287	24 311	641 040	
Máquinas e aparelhos, material elétrico.....	20	329	302	4 224	74 941	30	853	837	68 926	1 187 440	
Veículos e acessórios.....	21	261	222	3 613	153 022	35	433	402	37 172	1 004 269	
Móveis, artigos da habitação e de uso doméstico	9	169	149	1 847	35 904	8	39	30	1 837	38 358	
Papel, impressos e artigos de escritório.....	5	108	101	880	11 832	10	93	84	9 410	146 062	
Produtos químicos, farmacêuticos e afins.....	21	248	205	2 143	56 217	25	209	184	18 581	292 355	
Combustíveis e lubrificantes.....	3	24	21	478	1 503	28	96	64	3 443	167 471	
Tecidos e artefatos, fios têxteis, artigos do vestuário e de armarinho.....	52	659	559	4 624	302 882	74	1 193	1 109	79 852	2 578 169	
Produtos alimentícios, bebidas e estimulantes	195	894	687	4 227	307 288	350	1 038	490	20 804	1 340 654	
Mercadorias em geral, com produtos alimentícios	35	268	210	1 374	102 652	28	140	94	7 140	199 938	
Mercadorias em geral, sem produtos alimentícios	13	336	315	3 481	195 120	16	358	333	25 104	493 616	
Artigos diversos.....	20	117	91	1 010	33 533	26	132	100	10 326	164 138	
Artigos usados.....	—	—	—	—	—	5	14	7	284	17 693	
ALAGOAS											
Comércio Varejista.....	4 877	7 795	3 153	7 328	477 265	5 774	10 191	1 814	87 858	3 859 612	
Ferragens e material de construção.....	45	97	50	170	8 496	59	141	74	4 135	148 848	
Máquinas e aparelhos, material elétrico.....	8	33	19	178	2 155	26	95	73	5 196	102 553	
Veículos e acessórios.....	8	47	31	418	15 829	31	153	122	8 589	269 187	
Móveis, artigos da habitação e de uso doméstico	34	94	59	314	8 727	65	177	93	3 788	104 373	
Papel, impressos e artigos de escritório.....	17	45	26	101	4 888	16	35	17	528	14 754	
Produtos químicos, farmacêuticos e afins.....	99	213	113	438	13 921	145	333	144	8 167	156 708	
Combustíveis e lubrificantes.....	82	145	68	226	9 623	94	196	84	4 635	246 826	
Tecidos e artefatos, fios têxteis, artigos do vestuário e de armarinho.....	444	1 113	669	2 134	105 098	606	1 529	545	24 249	849 579	
Produtos alimentícios, bebidas e estimulantes	3 882	5 340	1 714	1 800	241 834	4 483	6 970	498	20 032	1 724 258	
Mercadorias em geral, com produtos alimentícios	216	509	294	990	52 303	148	308	47	2 203	122 113	
Mercadorias em geral, sem produtos alimentícios	19	102	79	412	10 195	60	176	90	5 241	95 801	
Artigos diversos.....	22	55	30	143	4 180	34	70	27	1 045	23 024	
Artigos usados.....	1	2	1	4	16	7	8	—	—	1 588	
Comércio Atacadista.....	270	882	575	5 088	557 208	191	588	345	21 317	1 262 416	
Produtos agropecuários e produtos extrativos	129	255	127	726	85 554	33	99	61	4 051	179 737	
Ferragens e produtos metalúrgicos, material de construção.....	6	32	19	141	8 644	6	18	14	1 130	29 605	
Máquinas e aparelhos, material elétrico.....	5	29	22	175	8 834	1	2	1	43	2 350	
Veículos e acessórios.....	1	5	3	17	2 820	—	—	—	—	—	
Papel, impressos e artigos de escritório.....	1	2	2	8	69	—	—	—	—	—	
Produtos químicos, farmacêuticos e afins.....	8	31	20	226	8 934	11	53	43	2 755	41 681	
Combustíveis e lubrificantes.....	5	40	37	407	14 103	1	18	18	1 619	129 192	
Tecidos e artefatos, fios têxteis, artigos do vestuário e de armarinho.....	7	71	58	742	72 398	4	42	36	2 507	101 278	
Produtos alimentícios, bebidas e estimulantes	88	358	252	2 417	340 061	111	299	143	7 698	694 470	
Mercadorias em geral, com produtos alimentícios	7	33	20	152	10 826	5	13	9	368	55 994	
Mercadorias em geral, sem produtos alimentícios	1	8	7	43	1 999	—	—	—	—	—	
Artigos diversos.....	7	11	6	29	2 648	9	31	19	1 108	27 036	
Artigos usados.....	5	7	2	5	318	10	13	1	38	1 073	
Comércio Misto.....	143	890	666	4 823	276 670	260	822	504	30 660	1 161 588	
Produtos agropecuários e produtos extrativos	10	21	11	20	969	29	46	11	746	105 953	
Ferragens e produtos metalúrgicos, material de construção.....	9	90	65	429	18 338	10	100	86	4 695	115 242	
Máquinas e aparelhos, material elétrico.....	2	41	40	528	5 490	3	27	26	3 227	53 307	
Veículos e acessórios.....	3	61	52	429	19 802	4	61	61	4 014	133 740	
Móveis, artigos da habitação e de uso doméstico	4	28	20	113	1 571	1	3	3	115	596	
Papel, impressos e artigos de escritório.....	—	—	—	—	—	1	6	4	144	1 180	
Produtos químicos, farmacêuticos e afins.....	6	71	54	457	13 036	6	48	41	2 465	44 281	
Combustíveis e lubrificantes.....	—	—	—	—	—	1	19	19	1 430	73 458	
Tecidos e artefatos, fios têxteis, artigos do vestuário e de armarinho.....	16	156	121	1 077	46 585	25	170	139	8 481	236 327	
Produtos alimentícios, bebidas e estimulantes	70	293	210	1 235	132 926	174	326	111	4 644	386 281	
Mercadorias em geral, com produtos alimentícios	18	81	56	319	28 209	2	4	—	—	1 700	
Mercadorias em geral, sem produtos alimentícios	3	23	12	176	9 488	1	5	2	53	4 219	
Artigos diversos.....	2	25	25	40	256	3	7	1	36	5 244	
SERGIPE											
Comércio Varejista.....	3 614	5 547	2 061	5 253	249 278	5 201	8 175	1 345	56 943	2 353 047	
Ferragens e material de construção.....	29	70	40	182	6 274	52	105	42	1 942	80 011	
Máquinas e aparelhos, material elétrico.....	14	67	40	204	5 420	30	90	64	4 342	76 920	
Veículos e acessórios.....	12	44	32	265	7 756	26	68	45	2 577	111 795	
Móveis, artigos da habitação e de uso doméstico	13	49	34	202	5 970	63	165	99	7 947	121 900	
Papel, impressos e artigos de escritório.....	8	18	11	48	1 208	8	10	3	90	3 893	
Produtos químicos, farmacêuticos e afins.....	76	174	92	446	9 280	123	244	109	5 699	119 819	
Combustíveis e lubrificantes.....	49	79	31	81	4 434	85	151	68	3 465	102 949	
Tecidos e artefatos, artigos do vestuário e de armarinho.....	355	733	386	1 546	59 278	564	1 168	426	18 735	647 795	
Produtos alimentícios, bebidas e estimulantes	2 815	3 826	1 151	1 378	122 604	3 857	5 451	360	6 702	897 581	
Mercadorias em geral, com produtos alimentícios	198	346	154	205	17 811	261	481	38	693	89 917	
Mercadorias em geral, sem produtos alimentícios	24	89	64	386	6 387	80	176	76	3 282	83 248	
Artigos diversos.....	20	51	26	160	2 852	46	65	15	1 469	37 179	
Artigos usados.....	1	1	—	—	4	1	1	—	—	40	

I — RESULTADOS DO CENSO COMERCIAL — 1960

CONFRONTO DOS RESULTADOS DOS CENSOS DE 1950 E 1960, SEGUNDO OS GÊNEROS DE COMÉRCIO, EM ALGUMAS UNIDADES DA FEDERAÇÃO

GÊNEROS DE COMÉRCIO	CENSO DE 1950					CENSO DE 1960				
	Em 1.º-1-1950			Ano de 1949		Em 1.º-1-1960			Ano de 1959	
	Estabelecimentos	Pessoal ocupado		Salários	Vendas	Estabelecimentos	Pessoal ocupado		Salários	Vendas
		Total	Empregados	Cr\$ 1 000	Cr\$ 1 000		Total	Empregados	Cr\$ 1 000	Cr\$ 1 000
SERGIPE (conclusão)										
Comércio Atacadista.....	139	526	357	3 691	168 893	149	348	182	11 907	487 735
Produtos agropecuários e produtos extrativos	27	65	40	220	17 548	73	106	31	1 594	104 899
Ferragens e produtos metalúrgicos, material de construção.....	3	11	5	39	2 281	5	14	9	500	8 959
Máquinas e aparelhos, material elétrico.....	2	8	7	118	1 239	1	5	4	384	2 710
Veículos e acessórios.....	2	9	5	72	1 188	3	17	13	1 491	32 839
Produtos químicos, farmacêuticos e afins.....	8	30	21	285	6 706	6	17	11	592	10 301
Combustíveis e lubrificantes.....	—	—	—	—	—	3	4	1	120	2 406
Tecidos e artefatos, fios têxteis, artigos do vestuário e de armarinho.....	4	47	36	535	16 163	3	20	13	1 379	57 700
Produtos alimentícios, bebidas e estimulantes	66	228	151	1 524	91 521	40	118	64	3 614	157 237
Mercadorias em geral, com produtos alimentícios	10	76	56	603	23 190	4	32	31	1 984	90 138
Mercadorias em geral, sem produtos alimentícios	5	28	21	177	4 149	2	3	—	—	4 947
Artigos diversos.....	9	21	15	118	4 686	7	10	5	249	14 509
Artigos usados.....	3	3	—	—	222	2	2	—	—	1 090
Comércio Misto.....	92	628	495	4 392	173 442	734	1 671	847	41 314	1 464 628
Produtos agropecuários e produtos extrativos	8	27	20	100	2 978	34	54	14	434	31 900
Ferragens e produtos metalúrgicos, material de construção.....	3	19	12	87	5 372	16	231	212	15 582	323 748
Máquinas e aparelhos, material elétrico.....	6	39	35	464	6 866	7	53	44	4 032	89 579
Veículos e acessórios.....	1	13	10	156	5 078	4	29	23	2 141	79 188
Móveis, artigos da habitação e de uso doméstico	—	—	—	—	—	2	4	2	148	3 781
Papel, impressos e artigos de escritório.....	—	—	—	—	—	5	41	38	2 573	40 405
Produtos químicos, farmacêuticos e afins.....	2	18	14	119	695	12	37	25	1 815	38 140
Combustíveis e lubrificantes.....	3	14	12	194	7 658	5	24	22	855	36 210
Tecidos e artefatos, fios têxteis, artigos do vestuário e de armarinho.....	13	134	113	769	27 099	11	84	70	4 256	225 567
Produtos alimentícios, bebidas e estimulantes	30	103	72	489	39 236	611	1 005	324	6 194	458 034
Mercadorias em geral, com produtos alimentícios	12	104	82	773	35 381	19	76	47	1 882	98 126
Mercadorias em geral, sem produtos alimentícios	11	137	111	1 125	39 673	2	13	11	780	20 843
Artigos diversos.....	3	20	14	116	3 406	6	20	15	622	19 107
Comércio Varejista.....	20 938	34 245	13 812	59 183	2 084 341	29 414	50 652	13 392	684 741	19 343 777
Ferragens e material de construção.....	217	650	380	2 715	62 657	355	1 004	558	33 220	755 131
Máquinas e aparelhos, material elétrico.....	37	196	139	1 302	29 008	152	666	518	35 688	797 934
Veículos e acessórios.....	67	315	237	3 074	66 637	186	686	511	40 547	1 157 172
Móveis, artigos da habitação e de uso doméstico	98	413	296	2 007	38 330	294	847	511	33 643	572 383
Papel, impressos e artigos de escritório.....	55	181	116	802	16 730	108	359	255	18 679	212 970
Produtos químicos, farmacêuticos e afins.....	502	1 356	747	4 224	113 383	856	1 989	1 047	60 722	1 156 871
Combustíveis e lubrificantes.....	222	418	240	1 427	55 019	270	728	456	24 005	612 755
Tecidos e artefatos, artigos do vestuário e de armarinho.....	2 618	5 787	3 056	14 951	565 376	4 255	9 515	3 578	184 872	5 164 776
Produtos alimentícios, bebidas e estimulantes	15 515	21 555	6 919	19 663	875 974	21 066	31 332	5 006	207 811	7 712 197
Mercadorias em geral, com produtos alimentícios	1 228	2 309	1 045	4 552	151 382	1 311	2 269	426	16 951	596 843
Mercadorias em geral, sem produtos alimentícios	277	804	475	3 298	88 306	319	678	230	11 029	326 918
Artigos diversos.....	90	265	156	1 133	20 995	233	569	296	17 574	276 571
Artigos usados.....	10	16	6	35	544	9	10	—	—	1 256
Comércio Atacadista.....	1 313	6 544	4 951	72 525	3 561 035	1 294	5 833	4 638	403 330	13 763 316
Produtos agropecuários e produtos extrativos	594	2 271	1 606	24 259	2 070 494	396	1 117	690	45 033	2 331 572
Ferragens e produtos metalúrgicos, material de construção.....	67	473	386	3 969	81 987	41	316	281	22 428	349 473
Máquinas e aparelhos, material elétrico.....	27	201	164	3 401	54 129	29	369	352	37 119	1 146 026
Veículos e acessórios.....	3	30	24	269	17 681	6	108	101	10 989	301 409
Papel, impressos e artigos de escritório.....	6	39	30	177	5 805	4	59	58	4 684	49 868
Produtos químicos, farmacêuticos e afins.....	67	511	457	8 580	121 069	61	702	684	79 193	839 559
Combustíveis e lubrificantes.....	30	516	495	9 809	209 162	9	47	38	4 070	206 679
Tecidos e artefatos, fios têxteis, artigos do vestuário e de armarinho.....	41	508	394	5 045	362 586	33	266	227	20 523	788 607
Produtos alimentícios, bebidas e estimulantes	365	1 416	967	11 595	475 135	610	2 513	1 870	159 310	7 284 509
Mercadorias em geral, com produtos alimentícios	36	345	273	4 230	120 241	24	88	65	4 699	178 570
Mercadorias em geral, sem produtos alimentícios	16	96	77	589	19 557	8	64	59	5 898	68 004
Artigos diversos.....	46	110	63	521	21 417	46	139	96	8 649	198 009
Artigos usados.....	15	28	15	81	1 772	27	45	17	735	21 031
Comércio Misto.....	559	3 136	2 377	23 246	814 146	1 100	5 070	3 729	310 329	7 669 839
Produtos agropecuários e produtos extrativos	196	518	289	2 688	119 857	274	579	174	14 625	473 601
Ferragens e produtos metalúrgicos, material de construção.....	23	291	240	2 651	70 483	49	501	461	34 379	720 146
Máquinas e aparelhos, material elétrico.....	10	150	138	2 794	40 238	19	263	253	31 508	553 515
Veículos e acessórios.....	17	154	127	2 434	106 443	20	173	157	21 270	664 676
Móveis, artigos da habitação e de uso doméstico	4	36	32	237	2 917	18	207	194	9 237	129 862
Papel, impressos e artigos de escritório.....	6	53	50	624	9 060	12	92	83	6 000	80 442
Produtos químicos, farmacêuticos e afins.....	15	298	264	2 900	45 407	31	212	190	16 698	325 468
Combustíveis e lubrificantes.....	6	20	14	504	1 754	9	297	287	34 471	346 621
Tecidos e artefatos, fios têxteis, artigos do vestuário e de armarinho.....	48	410	313	2 546	144 685	81	787	659	57 378	1 687 117
Produtos alimentícios, bebidas e estimulantes	147	665	494	3 015	142 008	509	1 439	850	47 288	2 058 150
Mercadorias em geral, com produtos alimentícios	64	313	228	1 455	76 643	43	178	127	7 605	192 210
Mercadorias em geral, sem produtos alimentícios	15	192	159	1 688	46 789	18	205	270	27 359	374 471
Artigos diversos.....	8	36	29	520	8 172	14	39	20	2 319	58 952
Artigos usados.....	—	—	—	—	—	3	8	4	192	4 608

I — RESULTADOS DO CENSO COMERCIAL — 1960

CONFRONTO DOS RESULTADOS DOS CENSOS DE 1950 E 1960, SEGUNDO OS GÊNEROS DE COMÉRCIO, EM ALGUMAS UNIDADES DA FEDERAÇÃO

GÊNEROS DE COMÉRCIO	CENSO DE 1950					CENSO DE 1960				
	Em 1.º-I-1950		Ano de 1949			Em 1.º-I-1960		Ano de 1959		
	Estabelecimentos	Pessoal ocupado		Salários	Vendas	Estabelecimentos	Pessoal ocupado		Salários	Vendas
		Total	Empregados				Total	Empregados		
MINAS GERAIS										
Comércio Varejista.....	31 787	57 299	24 978	127 891	5 657 185	39 953	78 621	29 886	1 803 987	52 971 881
Ferragens e material de construção.....	297	862	507	3 511	126 107	601	1 801	1 159	88 858	2 426 739
Máquinas e aparelhos, material elétrico.....	196	605	431	4 042	117 055	519	2 227	1 768	163 376	2 928 077
Veículos e acessórios.....	253	1 547	1 189	14 514	430 151	609	3 062	2 624	216 681	7 773 539
Móveis, artigos da habitação e de uso doméstico	223	781	523	4 594	93 284	535	1 902	1 355	100 814	1 616 574
Papel, impressos e artigos de escritório.....	210	610	397	2 468	48 925	316	894	574	35 416	502 192
Produtos químicos, farmacêuticos e afins.....	1 985	4 154	1 895	10 090	342 231	2 423	5 202	2 596	138 602	3 271 079
Combustíveis e lubrificantes.....	726	1 867	1 128	7 526	205 531	786	2 437	1 653	96 488	3 162 523
Tecidos e artefatos, artigos do vestuário e de armarinho.....	4 487	11 281	6 172	34 783	1 513 498	6 773	16 879	8 231	457 572	11 847 244
Produtos alimentícios, bebidas e estimulantes	20 111	28 344	9 268	29 620	1 986 067	25 143	38 432	6 958	340 601	15 643 477
Mercadorias em geral, com produtos alimentícios	2 673	5 372	2 423	9 814	589 355	1 214	2 566	873	41 930	1 482 389
Mercadorias em geral, sem produtos alimentícios	291	931	580	3 625	132 441	447	1 415	886	51 503	1 310 858
Artigos diversos.....	318	826	455	3 239	70 559	578	1 790	1 206	72 423	1 002 454
Artigos usados.....	17	29	10	65	1 981	9	14	3	223	4 736
Comércio Atacadista.....	1 977	9 006	6 432	79 166	3 863 667	1 821	9 377	7 763	834 383	27 093 119
Produtos agropecuários e produtos extrativos	469	1 425	873	6 702	604 833	162	460	283	14 192	611 885
Ferragens e produtos metalúrgicos, material de construção.....	124	851	676	7 212	314 296	71	524	488	55 108	1 306 772
Máquinas e aparelhos, material elétrico.....	60	451	382	6 068	115 531	45	651	617	76 423	2 072 875
Veículos e acessórios.....	2	8	8	9	3 405	21	169	166	22 818	1 142 889
Papel, impressos e artigos de escritório.....	7	44	37	440	12 019	7	76	68	4 862	110 647
Produtos químicos, farmacêuticos e afins.....	131	992	873	15 211	213 159	144	1 560	1 506	194 491	2 242 394
Combustíveis e lubrificantes.....	36	262	235	4 146	156 632	19	147	143	22 953	2 368 763
Tecidos e artefatos, fios têxteis, artigos do vestuário e de armarinho.....	95	762	554	7 847	552 085	92	1 043	1 010	181 515	2 761 183
Produtos alimentícios, bebidas e estimulantes	943	3 629	2 392	27 074	1 656 233	1 149	4 337	3 142	231 487	13 730 274
Mercadorias em geral, com produtos alimentícios	31	213	156	1 589	96 423	18	124	113	9 796	252 444
Mercadorias em geral, sem produtos alimentícios	14	131	93	1 081	64 345	10	78	76	7 865	102 827
Artigos diversos.....	40	182	125	1 485	71 379	34	119	100	9 300	213 934
Artigos usados.....	25	56	28	116	3 327	49	109	51	3 573	115 782
Comércio Misto.....	854	5 450	4 172	40 797	1 642 744	1 217	8 028	6 727	549 661	13 885 986
Produtos agropecuários e produtos extrativos	153	507	330	1 965	134 039	50	242	179	11 279	150 431
Ferragens e produtos metalúrgicos, material de construção.....	38	562	503	5 518	131 762	90	832	760	72 729	1 814 174
Máquinas e aparelhos, material elétrico.....	19	235	207	3 602	47 325	39	402	385	37 028	518 610
Veículos e acessórios.....	21	222	185	2 617	86 059	56	683	640	56 019	1 401 920
Móveis, artigos da habitação e de uso doméstico	4	19	15	260	3 431	19	112	98	8 532	146 767
Papel, impressos e artigos de escritório.....	17	179	160	1 899	33 789	33	304	280	22 846	240 561
Produtos químicos, farmacêuticos e afins.....	52	591	502	5 173	137 552	61	676	647	52 134	739 084
Combustíveis e lubrificantes.....	9	23	14	74	5 318	40	318	288	27 848	943 045
Tecidos e artefatos, fios têxteis, artigos do vestuário e de armarinho.....	83	483	363	3 181	156 582	126	963	843	78 415	1 943 390
Produtos alimentícios, bebidas e estimulantes	297	1 380	930	7 093	530 328	573	2 282	1 529	90 353	4 204 975
Mercadorias em geral, com produtos alimentícios	123	733	510	4 232	278 009	63	345	260	13 481	567 663
Mercadorias em geral, sem produtos alimentícios	21	342	303	3 648	70 441	33	653	623	59 361	820 120
Artigos diversos.....	17	174	150	1 535	28 099	31	212	195	19 636	313 329
Artigos usados.....	—	—	—	—	—	3	4	—	—	2 117
ESPÍRITO SANTO										
Comércio Varejista.....	4 128	6 803	2 746	15 589	690 044	5 483	10 084	3 001	170 318	5 231 767
Ferragens e material de construção.....	39	107	58	334	14 880	40	114	68	4 080	89 100
Máquinas e aparelhos, material elétrico.....	23	62	40	324	10 665	47	149	104	7 032	138 205
Veículos e acessórios.....	22	142	111	1 237	49 691	70	306	245	19 845	667 597
Móveis, artigos da habitação e de uso doméstico	17	34	20	121	5 211	69	153	78	4 522	95 080
Papel, impressos e artigos de escritório.....	18	35	19	125	6 743	31	72	42	3 383	88 023
Produtos químicos, farmacêuticos e afins.....	224	468	218	1 403	33 508	314	650	311	16 429	347 254
Combustíveis e lubrificantes.....	57	104	53	250	14 005	101	247	136	7 603	261 795
Tecidos e artefatos, artigos do vestuário e de armarinho.....	335	971	604	4 293	164 095	556	1 614	892	47 278	1 147 055
Produtos alimentícios, bebidas e estimulantes	2 858	3 900	1 212	5 632	277 930	3 707	5 655	757	40 217	1 819 152
Mercadorias em geral, com produtos alimentícios	469	783	295	1 056	74 764	410	760	155	8 571	333 732
Mercadorias em geral, sem produtos alimentícios	36	142	95	699	33 005	59	213	142	7 393	167 855
Artigos diversos.....	30	55	21	95	5 547	79	151	71	3 965	76 919
Comércio Atacadista.....	279	1 173	852	11 769	1 274 246	246	1 241	1 022	93 996	6 955 942
Produtos agropecuários e produtos extrativos	148	651	481	6 468	964 302	15	70	58	2 650	137 304
Ferragens e produtos metalúrgicos, material de construção.....	8	20	8	51	6 062	19	63	50	3 402	124 407
Máquinas e aparelhos, material elétrico.....	3	11	7	140	2 540	6	63	60	6 764	73 280
Veículos e acessórios.....	—	—	—	—	—	1	6	6	1 689	22 214
Papel, impressos e artigos de escritório.....	—	—	—	—	—	1	4	4	504	3 646
Produtos químicos, farmacêuticos e afins.....	11	20	11	134	2 809	18	62	51	3 865	55 483
Combustíveis e lubrificantes.....	6	102	102	1 625	55 593	6	90	90	14 244	1 096 604
Tecidos e artefatos, fios têxteis, artigos do vestuário e de armarinho.....	4	17	10	59	8 849	4	15	12	993	57 420
Produtos alimentícios, bebidas e estimulantes	84	266	170	2 613	178 579	161	820	659	58 122	5 359 503
Mercadorias em geral, com produtos alimentícios	11	76	56	581	53 010	1	18	18	1 080	7 398
Mercadorias em geral, sem produtos alimentícios	1	3	2	11	621	1	2	1	60	2 219
Artigos diversos.....	3	7	5	87	1 881	3	7	2	144	7 338
Artigos usados.....	—	—	—	—	—	10	21	11	479	9 126

I — RESULTADOS DO CENSO COMERCIAL — 1960

CONFRONTO DOS RESULTADOS DOS CENSOS DE 1950 E 1960, SEGUNDO OS GÊNEROS DE COMÉRCIO, EM ALGUMAS UNIDADES DA FEDERAÇÃO

GÊNEROS DE COMÉRCIO	CENSO DE 1950					CENSO DE 1960					
	Em 1.º-I-1950		Ano de 1949			Em 1.º-I-1960		Ano de 1959			
	Estabelecimentos	Pessoal ocupado		Salários	Vendas	Estabelecimentos	Pessoal ocupado		Salários	Vendas	
		Total	Empregados				Total	Empregados			
										Cr\$ 1 000	
ESPÍRITO SANTO (conclusão)											
Comércio Misto	365	1 346	901	6 294	523 682	389	1 606	1 085	69 041	3 195 820	
Produtos agropecuários e produtos extrativos	240	682	402	2 609	326 339	4	8	4	221	7 819	
Ferragens e produtos metalúrgicos, material de construção	8	40	26	243	13 050	14	170	153	13 535	182 269	
Máquinas e aparelhos, material elétrico	2	16	15	305	3 822	7	43	35	2 733	71 417	
Veículos e acessórios	—	—	—	—	—	9	60	55	4 201	147 032	
Móveis, artigos da habitação e de uso doméstico	—	—	—	—	—	6	10	5	418	16 395	
Papel, impressos e artigos de escritório	3	36	31	169	3 520	5	29	26	1 556	28 089	
Produtos químicos, farmacêuticos e afins	3	44	40	461	11 434	6	25	20	1 409	16 015	
Combustíveis e lubrificantes	1	1	—	—	330	4	28	25	1 017	34 782	
Tecidos e artefatos, fios têxteis artigos do vestuário e de armário	18	177	152	1 047	40 066	15	105	82	4 630	107 462	
Produtos alimentícios, bebidas e estimulantes	63	165	92	566	73 798	258	768	409	22 004	2 031 997	
Mercadorias em geral, com produtos alimentícios	23	124	87	562	45 440	49	162	85	5 116	316 807	
Mercadorias em geral, sem produtos alimentícios	3	59	56	332	5 366	8	192	183	12 063	230 108	
Artigos diversos	1	2	—	—	517	4	6	3	138	5 628	
RIO DE JANEIRO											
Comércio Varejista	13 191	25 042	11 390	79 902	3 244 192	18 373	38 601	17 681	1 194 477	27 778 769	
Ferragens e material de construção	275	1 023	633	5 505	169 933	561	1 669	1 153	84 198	1 584 975	
Máquinas e aparelhos, material elétrico	98	421	278	4 271	76 686	246	1 243	1 086	93 633	2 055 321	
Veículos e acessórios	107	670	485	4 985	137 016	256	1 185	1 042	88 782	2 104 448	
Móveis, artigos da habitação e de uso doméstico	177	517	312	3 023	79 590	455	1 314	889	64 076	1 326 136	
Papel, impressos e artigos de escritório	69	232	146	1 173	22 545	138	390	264	17 422	236 791	
Produtos químicos, farmacêuticos e afins	741	1 619	721	4 954	131 197	1 070	2 343	1 325	81 494	1 500 442	
Combustíveis e lubrificantes	377	942	552	5 620	126 564	337	1 029	765	55 984	1 522 716	
Tecidos e artefatos, artigos do vestuário e de armário	1 434	3 523	1 866	12 933	528 801	2 510	6 446	3 533	226 838	4 530 133	
Produtos alimentícios, bebidas e estimulantes	9 037	14 024	5 313	29 516	1 706 682	12 061	20 802	6 313	391 469	11 457 190	
Mercadorias em geral, com produtos alimentícios	570	1 146	632	3 486	172 143	249	576	213	11 906	412 705	
Mercadorias em geral, sem produtos alimentícios	104	466	343	2 777	57 904	146	575	415	36 556	543 025	
Artigos diversos	191	445	206	1 627	34 206	332	1 009	676	41 629	487 653	
Artigos usados	11	14	3	32	925	12	20	7	490	8 234	
Comércio Atacadista	635	2 947	2 183	31 590	1 741 016	529	2 369	1 937	179 105	8 350 231	
Produtos agropecuários e produtos extrativos	64	144	81	912	114 717	26	65	39	2 995	49 682	
Ferragens e produtos metalúrgicos, material de construção	53	299	237	2 223	67 767	65	274	215	18 155	464 919	
Máquinas e aparelhos, material elétrico	15	60	34	379	13 531	12	56	55	5 075	75 242	
Veículos e acessórios	—	—	—	—	—	2	14	14	1 203	43 387	
Móveis, artigos da habitação e de uso doméstico	1	8	7	126	2 310	2	11	11	1 138	12 369	
Papel, impressos e artigos de escritório	38	182	138	1 358	47 107	25	79	64	5 596	103 738	
Produtos químicos, farmacêuticos e afins	19	129	116	2 451	39 609	17	136	126	18 419	1 899 505	
Combustíveis e lubrificantes	—	—	—	—	—	—	—	—	—	—	
Tecidos e artefatos, fios têxteis, artigos do vestuário e de armário	17	45	23	125	28 980	9	42	34	2 441	68 485	
Produtos alimentícios, bebidas e estimulantes	376	1 940	1 470	23 455	1 400 634	301	1 505	1 259	116 044	5 462 234	
Mercadorias em geral, com produtos alimentícios	8	59	46	361	15 649	6	25	16	1 331	38 267	
Mercadorias em geral, sem produtos alimentícios	3	11	5	36	2 551	—	—	—	—	—	
Artigos diversos	9	17	9	36	3 485	17	56	42	2 647	71 190	
Artigos usados	32	53	17	128	4 676	47	106	62	4 061	61 213	
Comércio Misto	251	1 627	1 225	14 119	554 548	265	2 021	1 838	178 227	3 431 116	
Produtos agropecuários e produtos extrativos	17	49	21	186	15 241	1	4	4	302	8 123	
Ferragens e produtos metalúrgicos, material de construção	19	219	184	2 686	67 617	41	375	361	34 660	695 755	
Máquinas e aparelhos, material elétrico	11	91	86	1 422	20 178	20	174	166	16 969	171 277	
Veículos e acessórios	5	72	61	610	15 287	20	141	132	10 496	320 919	
Móveis, artigos da habitação e de uso doméstico	2	6	3	22	941	2	10	6	410	9 126	
Papel, impressos e artigos de escritório	2	51	47	446	3 809	7	32	28	2 166	32 010	
Produtos químicos, farmacêuticos e afins	19	106	137	1 448	45 610	17	153	147	13 479	242 611	
Combustíveis e lubrificantes	1	9	7	86	846	7	178	175	23 851	156 106	
Tecidos e artefatos, fios têxteis, artigos do vestuário e de armário	17	59	36	447	14 835	14	101	87	6 420	154 055	
Produtos alimentícios, bebidas e estimulantes	122	557	364	3 345	279 218	105	507	418	39 391	1 173 882	
Mercadorias em geral, com produtos alimentícios	19	116	88	599	33 976	16	72	54	4 469	132 451	
Mercadorias em geral, sem produtos alimentícios	7	171	145	2 338	47 464	2	241	241	24 303	299 182	
Artigos diversos	10	61	46	484	9 526	7	25	18	1 243	31 803	
Artigos usados	—	—	—	—	—	6	8	1	68	3 816	
MATO GROSSO											
Comércio Varejista	2 303	4 229	1 932	9 914	443 139	4 187	8 371	2 616	144 865	5 799 865	
Ferragens e material de construção	19	42	22	203	10 226	35	138	100	6 344	200 433	
Máquinas e aparelhos, material elétrico	10	43	33	483	8 229	34	114	69	4 309	160 067	
Veículos e acessórios	11	60	48	649	17 156	58	247	183	14 422	653 222	
Móveis, artigos da habitação e de uso doméstico	9	20	12	68	1 793	45	157	90	5 624	121 140	
Papel, impressos e artigos de escritório	18	43	22	153	3 657	28	63	36	1 605	62 083	
Produtos químicos, farmacêuticos e afins	86	206	106	846	21 642	186	436	207	10 843	280 336	
Combustíveis e lubrificantes	12	29	15	147	6 205	70	222	136	7 887	316 430	
Tecidos e artefatos, artigos do vestuário e de armário	217	600	351	2 399	94 634	604	1 709	882	49 621	1 366 826	
Produtos alimentícios, bebidas e estimulantes	1 281	1 938	737	2 254	150 150	2 758	4 458	637	28 148	2 054 440	
Mercadorias em geral, com produtos alimentícios	591	1 086	485	2 063	104 998	253	533	124	6 055	311 578	
Mercadorias em geral, sem produtos alimentícios	28	112	77	515	19 739	56	174	103	7 580	201 030	
Artigos diversos	20	46	22	131	4 656	60	126	49	2 427	72 280	
Artigos usados	1	4	2	13	54	—	—	—	—	—	

I — RESULTADOS DO CENSO COMERCIAL — 1960

CONFRONTO DOS RESULTADOS DOS CENSOS DE 1950 E 1960, SEGUNDO OS GÊNEROS DE COMÉRCIO, EM ALGUMAS UNIDADES DA FEDERAÇÃO

GÊNEROS DE COMÉRCIO	CENSO DE 1950					CENSO DE 1960				
	Em 1.º-I-1950			Ano de 1949		Em 1.º-I-1960			Ano de 1959	
	Estabelecimentos	Pessoal ocupado		Salários	Vendas	Estabelecimentos	Pessoal ocupado		Salários	Vendas
		Total	Empregados	Cr\$ 1 000			Total	Empregados	Cr\$ 1 000	
MATO GROSSO (conclusão)										
Comércio Atacadista.....	108	338	217	2 613	206 708	111	448	328	26 718	1 252 055
Produtos agropecuários e produtos extrativos	48	97	50	597	54 162	14	36	23	1 126	45 757
Ferragens e produtos metalúrgicos, material de construção.....	1	3	2	18	640	7	37	27	2 220	92 151
Máquinas e aparelhos, material elétrico.....	1	1	—	—	57	2	13	12	1 220	25 035
Produtos químicos, farmacêuticos e afins.....	4	14	10	139	2 650	15	66	53	7 536	130 902
Combustíveis e lubrificantes.....	1	10	10	263	17 712	4	14	10	1 760	165 484
Tecidos e artefatos, fios têxteis, artigos do vestuário e de armarinho.....	1	2	1	24	1 890	—	—	—	—	—
Produtos alimentícios, bebidas e estimulantes	38	140	96	874	91 116	63	237	167	10 788	650 024
Mercadorias em geral, com produtos alimentícios	9	50	32	392	25 863	1	18	14	592	42 099
Mercadorias em geral, sem produtos alimentícios	2	10	8	138	10 760	1	21	21	1 430	95 998
Artigos diversos.....	3	11	8	168	1 858	3	5	1	46	4 545
Artigos usados.....	—	—	—	—	—	1	1	—	—	60
Comércio Misto.....	135	636	457	3 901	185 380	173	802	546	36 733	1 235 402
Produtos agropecuários e produtos extrativos	15	59	40	283	14 511	17	45	21	799	33 209
Ferragens e produtos metalúrgicos, material de construção.....	8	74	61	632	15 342	15	79	65	4 728	84 848
Máquinas e aparelhos, material elétrico.....	—	—	—	—	—	4	57	55	5 293	70 937
Veículos e acessórios.....	2	13	9	148	5 222	4	24	21	4 388	104 571
Móveis, artigos da habitação e de uso doméstico	2	14	11	192	2 137	1	7	5	87	7 465
Papel, impressos e artigos de escritório.....	1	5	3	36	504	4	16	13	576	18 187
Produtos químicos, farmacêuticos e afins.....	10	68	54	569	13 033	7	83	79	4 355	89 523
Combustíveis e lubrificantes.....	—	—	—	—	—	2	7	4	238	5 668
Tecidos e artefatos, fios têxteis, artigos do vestuário e de armarinho.....	10	44	30	168	15 735	14	60	38	1 563	61 495
Produtos alimentícios, bebidas e estimulantes	32	113	76	554	45 034	63	252	145	8 681	506 818
Mercadorias em geral, com produtos alimentícios	53	236	168	1 307	72 795	33	110	51	3 426	146 807
Mercadorias em geral, sem produtos alimentícios	2	10	5	12	1 067	7	56	46	2 469	99 995
Artigos diversos.....	—	—	—	—	—	2	6	3	130	7 607
Artigos usados.....	—	—	—	—	—	—	—	—	—	—
GOIÁS										
Comércio Varejista.....	3 192	5 383	2 166	12 793	515 613	6 072	11 928	4 033	241 282	7 822 449
Ferragens e material de construção.....	22	65	42	414	12 583	72	225	160	13 931	310 316
Máquinas e aparelhos, material elétrico.....	7	13	4	36	773	65	247	195	14 982	358 757
Veículos e acessórios.....	26	147	110	1 515	50 690	95	531	459	45 424	1 405 491
Móveis, artigos da habitação e de uso doméstico	11	20	8	60	3 489	62	201	129	7 058	179 902
Papel, impressos e artigos de escritório.....	15	35	16	131	3 173	38	94	48	2 499	58 113
Produtos químicos, farmacêuticos e afins.....	244	496	210	1 592	42 293	445	901	371	19 110	542 203
Combustíveis e lubrificantes.....	25	78	52	424	14 109	93	316	216	12 903	501 793
Tecidos e artefatos, artigos do vestuário e de armarinho.....	780	1 584	755	4 911	191 211	1 448	3 539	1 607	90 819	2 187 702
Produtos alimentícios, bebidas e estimulantes	1 806	2 050	555	1 211	97 932	3 289	4 802	422	17 520	1 508 586
Mercadorias em geral, com produtos alimentícios	368	648	264	1 119	50 676	321	560	91	4 394	214 647
Mercadorias em geral, sem produtos alimentícios	70	212	133	1 258	44 865	79	362	252	17 781	446 851
Artigos diversos.....	18	37	17	122	4 019	65	150	83	4 861	110 088
Artigos usados.....	—	—	—	—	—	—	—	—	—	—
Comércio Atacadista.....	74	239	155	1 569	108 237	92	480	403	31 945	2 186 849
Produtos agropecuários e produtos extrativos	17	61	42	227	19 919	8	23	13	561	35 561
Ferragens e produtos metalúrgicos, material de construção.....	3	17	14	202	5 850	6	26	24	2 964	93 895
Máquinas e aparelhos, material elétrico.....	—	—	—	—	—	6	47	47	3 736	96 260
Veículos e acessórios.....	—	—	—	—	—	1	7	7	504	12 623
Móveis, artigos da habitação e de uso doméstico	—	—	—	—	—	1	5	5	183	1 954
Papel, impressos e artigos de escritório.....	—	—	—	—	—	9	36	32	2 490	32 851
Produtos químicos, farmacêuticos e afins.....	2	3	1	24	338	3	13	13	1 487	451 258
Combustíveis e lubrificantes.....	1	9	9	177	5 413	3	13	13	1 487	451 258
Tecidos e artefatos, fios têxteis, artigos do vestuário e de armarinho.....	—	—	—	—	—	7	51	46	4 244	260 845
Produtos alimentícios, bebidas e estimulantes	41	91	44	518	47 647	44	239	193	13 010	1 153 237
Mercadorias em geral, com produtos alimentícios	7	45	36	360	23 966	1	3	—	—	2 100
Mercadorias em geral, sem produtos alimentícios	3	13	9	61	5 104	1	7	5	300	7 262
Artigos diversos.....	—	—	—	—	—	3	19	17	2 394	36 835
Artigos usados.....	—	—	—	—	—	2	4	1	72	2 168
Comércio Misto.....	100	352	224	1 696	89 403	167	708	485	34 965	1 109 539
Produtos agropecuários e produtos extrativos	22	95	64	427	19 212	24	56	21	704	27 304
Ferragens e produtos metalúrgicos, material de construção.....	1	9	7	74	4 111	14	51	38	3 406	111 753
Máquinas e aparelhos, material elétrico.....	—	—	—	—	—	6	49	49	4 864	86 925
Veículos e acessórios.....	—	—	—	—	—	2	32	32	2 568	126 106
Móveis, artigos da habitação e de uso doméstico	—	—	—	—	—	2	38	37	2 742	30 920
Papel, impressos e artigos de escritório.....	1	4	2	7	360	2	11	6	351	5 439
Produtos químicos, farmacêuticos e afins.....	3	11	3	14	674	8	102	95	4 814	105 305
Combustíveis e lubrificantes.....	—	—	—	—	—	2	10	7	288	4 906
Tecidos e artefatos, fios têxteis, artigos do vestuário e de armarinho.....	20	66	45	389	10 432	20	68	34	1 546	74 297
Produtos alimentícios, bebidas e estimulantes	20	43	23	175	21 431	73	240	138	12 484	460 169
Mercadorias em geral, com produtos alimentícios	27	94	60	434	27 976	11	43	22	623	85 642
Mercadorias em geral, sem produtos alimentícios	5	28	19	169	4 634	1	1	—	—	3 000
Artigos diversos.....	1	2	1	7	573	2	7	6	575	7 773
Artigos usados.....	—	—	—	—	—	—	—	—	—	—

II — COMÉRCIO EXTERIOR

1. ÍNDICES DA EXPORTAÇÃO, SEGUNDO GRUPOS DE USO — 1956/63

ESPECIFICAÇÃO	ÍNDICES DA EXPORTAÇÃO (1955=100)															
	"Quantum"									Valores médios unitários						
	1956	1957	1958	1959	1960	1961	1962	1963	1956	1957	1958	1959	1960	1961	1962	1963
PONDERADOS COM OS VALORES EXPRESSOS EM DÓLARES																
GERAL.....	107,8	99,3	95,6	119,3	119,6	133,1	122,0	142,3	96,6	98,3	91,1	75,4	74,3	73,9	70,1	69,5
Parciais																
Bens de consumo																
Não duráveis																
Exclusivo café.....	59,0	101,4	155,6	165,6	166,4	176,1	127,0	175,1	97,5	109,7	92,4	86,3	77,2	77,9	74,3	88,1
Café.....	122,7	104,6	94,1	127,3	122,8	123,9	119,6	142,5	99,4	95,8	86,6	68,2	68,8	67,9	63,7	62,2
Duráveis.....	31,8	18,8	37,3	25,0	16,0	4,1	37,8	76,4	148,1	164,9	112,5	107,5	151,0	60,0	44,2	27,6
Matérias-primas e produtos intermediários																
Produtos metálicos.....	126,6	183,7	156,6	220,9	249,7	294,0	322,9	346,0	108,5	127,2	126,2	98,3	94,6	92,1	85,4	78,8
Outros produtos.....	89,4	80,7	77,9	81,7	89,0	125,3	106,9	114,6	86,9	94,7	94,7	86,3	82,8	80,3	78,7	77,8
PONDERADOS COM OS VALORES EXPRESSOS EM CRUZEIROS																
GERAL.....	106,7	99,4	98,3	120,9	120,3	134,0	122,7	144,0	102,2	111,8	118,9	166,1	224,3	335,8	459,1	699,4
Parciais																
Bens de consumo																
Não duráveis																
Exclusivo café.....	60,7	104,3	162,2	172,5	170,0	175,3	129,6	178,6	104,3	138,4	145,0	201,7	252,7	386,9	559,2	1008,6
Café.....	122,7	104,6	94,1	127,3	122,8	123,9	119,6	142,5	101,2	97,6	88,7	129,7	159,2	209,4	279,4	431,8
Duráveis.....	25,1	13,8	37,4	25,6	14,5	4,1	29,8	45,8	130,4	146,9	157,6	273,5	206,4	385,1	490,4	603,3
Matérias-primas e produtos intermediários																
Produtos metálicos.....	129,6	183,5	158,8	220,6	245,3	287,9	315,6	344,0	136,0	172,6	216,6	246,4	413,9	588,2	759,9	1039,8
Outros produtos.....	90,7	81,4	81,2	84,5	89,4	124,9	108,1	117,4	99,6	120,7	146,9	222,0	316,1	480,9	691,4	1038,8

FORNTE — Laboratório de Estatística, IBGE.

NOTAS — I. Os índices sintéticos anuais são índices médios aritméticos ponderados, com cobertura total, calculados a partir de uma amostra de 454 elementos (mercadorias ou grupo de mercadorias) no caso das importações e de 117 elementos nos das exportações, ambas suficientemente representativas das duas correntes do comércio internacional, para cujos valores totais contribuem com quotas anuais, nunca inferiores a 85,9% e 93,8%, respectivamente. — II. Na elaboração desses índices adotaram-se como base ou referência o ano de 1955 e como critério de ponderação os de Laspeyres, para os índices do "quantum" e Paasche para os dos valores médios unitários. — III. A não divulgação, para as exportações, dos índices correspondentes a "combustíveis e lubrificantes", "materiais de construção", "máquinas, equipamentos e ferramentas em geral", resulta do fato de serem praticamente nulas, quando não meramente ocasionais e bastante heterogêneas, as exportações das mercadorias que entram na sua estrutura, circunstância que, combinada com limitadíssimo número de produtos classificados nesses grupamentos, torna os índices, para eles calculados, destituídos de qualquer interesse.

2. ÍNDICES DA IMPORTAÇÃO, SEGUNDO GRUPOS DE USO — 1956/63

ESPECIFICAÇÃO	ÍNDICES DA IMPORTAÇÃO (1955=100)															
	"Quantum"									Valores médios unitários						
	1956	1957	1958	1959	1960	1961	1962	1963	1956	1957	1958	1959	1960	1961	1962	1963
PONDERADOS COM OS VALORES EXPRESSOS EM DÓLARES																
GERAL.....	97,2	115,9	112,7	123,0	122,7	124,7	125,0	133,9	97,2	98,1	91,9	85,5	91,2	89,6	89,8	84,9
Parciais																
Bens de consumo																
Não duráveis																
Duráveis.....	103,0	98,9	73,5	71,3	90,9	102,9	118,8	131,5	89,1	102,0	77,7	71,2	67,2	64,8	67,8	70,8
Combustíveis e lubrificantes.....	100,1	132,2	148,4	149,8	105,1	148,0	121,9	141,4	88,1	93,4	92,9	79,0	83,9	65,0	71,0	77,5
Matérias-primas e produtos intermediários	99,1	90,5	99,5	96,2	107,3	108,2	111,6	111,5	108,5	113,8	105,1	98,3	89,5	84,8	78,9	76,9
Produtos metálicos.....	109,6	141,6	106,1	109,8	138,5	153,1	181,5	282,4	110,4	96,1	79,3	67,1	94,5	86,9	77,2	67,4
Outros produtos.....	99,0	100,7	97,9	106,5	122,1	121,5	136,4	140,0	93,7	91,7	87,5	83,0	80,1	81,0	80,3	81,8
Materiais de construção.....	41,1	56,3	57,1	79,8	82,7	121,0	68,4	181,0	121,5	140,2	114,8	112,6	99,8	122,8	139,5	70,0
Materiais, equipamentos e ferramentas																
Para agricultura.....	97,0	156,2	125,9	78,7	185,8	126,1	104,7	100,7	95,4	105,5	100,9	86,7	95,9	110,0	111,4	103,3
Para indústria em geral.....	89,1	127,6	111,9	126,5	119,6	161,1	156,0	124,0	93,8	99,1	107,7	113,9	102,7	99,7	109,7	114,2
Para transportes e comunicações.....	108,4	215,5	252,3	329,4	181,8	104,9	63,8	63,2	85,7	84,9	75,8	64,1	112,7	114,9	153,8	129,6
PONDERADOS COM OS VALORES EXPRESSOS EM CRUZEIROS																
GERAL.....	101,6	122,9	121,1	135,6	125,8	123,7	125,2	133,0	117,0	116,8	141,6	197,6	265,6	401,8	677,7	961,8
Parciais																
Bens de consumo																
Não duráveis.....	105,8	110,5	73,9	76,6	98,1	106,3	121,0	125,6	108,3	123,4	150,9	223,6	248,0	307,1	484,2	810,9
Duráveis.....	97,1	129,3	152,0	16,31	110,3	136,1	115,7	132,3	121,1	127,2	153,4	175,3	247,4	252,7	361,3	632,2
Combustíveis e lubrificantes.....	100,9	93,3	104,1	99,1	106,5	112,2	119,1	124,9	112,4	123,8	134,5	210,5	208,0	366,6	529,0	752,5
Matérias-primas e produtos intermediários																
Produtos metálicos.....	113,1	141,4	102,0	110,7	139,8	150,7	178,9	266,5	141,2	113,6	158,5	224,2	329,0	371,2	471,4	624,1
Outros produtos.....	106,2	103,1	94,1	106,8	118,8	121,9	136,1	137,5	117,5	123,0	190,9	272,4	292,7	442,2	706,2	1106,9
Materiais de construção.....	37,8	54,1	50,6	68,8	78,7	105,4	70,5	175,6	174,6	181,0	208,4	360,8	320,5	567,1	1078,7	843,1
Materiais, equipamentos e ferramentas																
Para agricultura.....	96,8	156,0	125,3	83,1	192,2	129,3	103,7	95,0	130,3	127,1	171,9	245,6	318,9	437,5	797,8	1171,5
Para indústria em geral.....	92,2	129,3	113,6	134,3	127,9	168,1	157,1	126,6	119,1	117,3	160,0	249,3	246,9	387,3	809,6	1275,3
Para transportes e comunicações.....	119,6	241,6	321,2	407,8	196,0	75,8	47,4	48,7	99,1	92,3	79,2	85,6	255,6	518,5	1491,7	1699,1

FORNTE — Laboratório de Estatística, IBGE.

NOTA — Vêde notas da tabela anterior.

II — COMÉRCIO EXTERIOR

3. RESUMO GERAL

a). Quantidade, valor e balanço comercial — 1955/64

ANOS	QUANTIDADE (1 000 t)		VALOR						BALANÇO COMERCIAL (+ ou - na exportação sobre a importação)	
	Exportação	Importação	Cr\$ 1 000 000		US\$ 1 000 000		Médio (Cr\$/t)		Em Cr\$ 1 000 000	Em US\$ 1 000 000
			Exportação	Importação	Exportação	Importação	Exportação	Importação		
1955.....	6 186	13 945	54 521	60 226	1 423	1 307	8 814	4 319	- 5 705	+ 116
1956.....	5 751	13 948	59 474	71 597	1 482	1 234	10 342	5 133	- 12 123	+ 248
1957.....	7 713	13 513	60 657	86 452	1 392	1 489	7 864	6 398	- 25 795	- 97
1958.....	8 297	14 202	63 753	103 323	1 243	1 353	7 684	7 275	- 39 570	- 110
1959.....	9 884	14 347	109 450	161 284	1 282	1 374	11 073	11 242	- 51 834	- 92
1960.....	10 608	15 610	147 123	201 219	1 269	1 462	13 869	12 890	- 54 096	- 193
1961.....	12 715	15 859	245 151	299 357	1 403	1 460	19 280	18 876	- 54 206	- 57
1962.....	12 361	16 786	307 130	511 677	1 214	1 475	24 847	30 482	- 204 547	- 261
1963.....	14 139	17 666	549 501	782 220	1 406	1 487	38 864	44 278	- 232 719	- 81
1964 (1).....	6 428	8 368	395 136	433 905	652	603	61 471	51 853	- 38 769	+ 49

FONTA — Serviço de Estatística Econômica e Financeira.

NOTAS — I. As quantidades representam o peso líquido real das mercadorias separadas de seus envoltórios externos e internos. — II. O valor da importação (CIF) em cruzeiros, a partir de novembro de 1953, inclui os ágios decorrentes da venda de disponibilidades cambiais nas Bolsas de Fundos Públicos do País. — III. O valor total da exportação (FOB) em cruzeiros, a partir de novembro de 1953, inclui as bonificações pagas aos exportadores (Instrução n.º 70/53 da SUMOC). — IV. Os valores em dólares, como é óbvio, não incluem os ágios nem as bonificações.

(1) 1.º semestre.

b) Valor em cruzeiros e em dólares, com especificação por grandes classes de mercadorias — 1961/63

ESPECIFICAÇÃO	CLASSES DE MERCADORIAS									
	Total	Animais vivos	Matérias-primas, em bruto e preparadas	Gêneros alimentícios e bebidas	Produtos químicos, farmacêuticos e semelhantes	Maquinaria e veículos, seus pertences e acessórios	Manufaturas classificadas principalmente segundo a matéria-prima	Artigos manufaturados diversos	Ouro, Moedas, Transações especiais	
VALOR EM Cr\$ 1 000										
Exportação										
1961.....	245 150 739	57 829	105 114 440	130 090 268	4 796 270	2 892 676	1 489 294	295 267	414 695	
1962.....	307 129 850	70 070	139 263 425	155 313 433	5 241 633	4 236 986	1 878 365	354 035	771 903	
1963.....	549 500 904	88 948	219 030 295	308 599 607	8 861 046	5 836 388	4 453 463	709 564	1 931 593	
Importação										
1961.....	299 357 007	390 076	71 467 789	45 543 947	33 129 724	95 620 052	44 755 382	7 905 088	544 949	
1962.....	511 677 448	751 471	109 517 624	85 311 914	55 736 164	177 096 186	69 775 560	12 715 760	772 769	
1963.....	782 219 819	2 630 967	166 913 313	139 002 571	92 979 217	233 657 753	124 295 924	21 414 269	1 325 805	
VALOR EM US\$ 1 000										
Exportação										
1961.....	1 402 970	231	418 905	933 543	19 995	11 257	5 797	1 215	12 027	
1962.....	1 214 185	186	386 629	792 189	14 751	12 017	5 370	959	2 084	
1963.....	1 406 480	165	397 355	968 140	16 605	10 633	8 841	1 302	3 439	
Importação										
1961.....	1 460 093	1 608	331 412	198 950	148 784	519 707	219 674	36 384	3 574	
1962.....	1 475 047	1 932	326 806	238 448	162 963	503 455	202 897	36 847	1 899	
1963.....	1 486 848	4 795	332 753	250 654	179 465	436 461	240 511	40 117	2 092	

FONTA — Serviço de Estatística Econômica e Financeira.

NOTA — Vêde notas da tabela anterior.

II — COMÉRCIO EXTERIOR

4. ESPECIFICAÇÃO, POR UNIDADES DA FEDERAÇÃO, PORTOS E AEROPORTOS — 1961/63

UNIDADES DA FEDERAÇÃO, PORTOS E AEROPORTOS	QUANTIDADE (t)						VALOR (Cr\$ 1 000)					
	Exportação			Importação			Exportação			Importação		
	1961	1962	1963	1961	1962	1963	1961	1962	1963	1961	1962	1963
Amazonas (Manaus).....	23 635	16 380	15 844	191 364	218 169	231 486	2 405 293	2 408 164	3 189 871	863 396	1 745 595	3 401 951
Pará (Belém).....	53 180	47 296	51 925	133 909	68 716	84 821	4 412 454	4 211 859	5 783 567	2 789 336	2 330 262	4 482 295
Amapá (Macapá).....	823 535	689 245	772 551	4 828	616	—	8 269 369	9 250 636	12 731 280	187 867	232 590	—
Maranhão (São Luís)....	6 125	28 051	14 478	10 904	5 172	15 894	146 551	1 024 593	504 303	95 623	75 467	1 498 092
Piauí (Parnaíba).....	6 157	6 583	6 015	9	3	0	1 016 834	1 097 926	1 582 859	3 783	5 448	210
Ceará (Fortaleza).....	87 853	63 650	60 638	122 329	110 216	129 198	9 924 099	10 606 897	17 366 132	1 550 183	3 394 287	7 050 333
Rio Grande do Norte...	23 792	12 925	12 453	35 417	16 991	20 533	2 409 057	1 262 817	2 730 124	361 524	689 478	1 484 202
Areia Branca.....	1 731	—	—	—	—	—	258 628	—	—	—	—	—
Macaú.....	—	—	—	275	0	124	—	—	—	50 473	183	187 847
Natal.....	27 061	12 925	12 453	35 142	16 991	20 409	2 150 429	1 262 817	2 730 124	311 051	689 295	1 296 355
Paraíba.....	101 846	95 358	99 288	43 348	18 351	13 447	6 535 641	7 436 991	16 145 446	519 416	643 105	804 227
Cabedelo.....	101 846	95 358	99 288	43 348	18 335	13 372	6 535 641	7 436 991	16 145 446	519 416	641 848	770 058
João Pessoa.....	—	—	—	—	16	75	—	—	—	—	1 257	34 169
Pernambuco (Recife)....	426 840	352 396	406 733	575 843	314 709	346 269	9 437 657	14 297 347	32 106 506	7 884 866	11 402 515	20 427 562
Alagoas (Maceió).....	91 394	104 609	115 703	3 531	19 475	17 090	1 836 626	3 487 788	8 721 490	148 561	624 006	784 873
Sergipe (Aracaju).....	—	—	—	219	317	15	—	—	—	8 877	31 104	9 069
Bahia.....	1 444 081	634 893	617 514	215 462	174 301	151 500	26 457 297	29 071 136	53 619 648	5 495 876	8 638 077	12 146 421
Caravelas.....	1 248	740	561	—	—	—	7 712	12 597	9 200	—	—	—
Ilhéus.....	89 139	54 800	20 883	—	—	651	7 487 913	9 083 711	5 590 308	—	—	86 045
Salvador.....	1 353 694	579 353	596 070	215 462	174 301	150 849	18 961 672	19 974 828	48 020 140	5 495 876	8 638 077	12 060 376
Minas Gerais (Belo Horizonte) (Aeroporto)....	1	0	1	26	19	14	111	92	627	86 583	91 392	132 989
Espírito Santo (Vitória)	5 109 022	5 962 738	6 774 082	169 728	129 209	111 996	17 756 210	24 596 913	42 249 637	11 274 361	19 741 539	14 036 930
Rio de Janeiro.....	109 384	76 323	97 476	63 591	56 524	99 841	9 381 562	8 359 360	14 849 761	1 381 148	2 167 056	7 599 121
Angra dos Reis.....	50 152	39 882	51 960	24 698	23 832	49 786	4 379 770	4 428 827	6 690 157	659 476	1 173 058	2 672 055
Niterói.....	59 232	36 441	45 516	38 893	32 692	50 055	5 001 792	3 930 533	8 159 604	721 672	993 998	4 927 066
Guanabara (Rio de Janeiro)	1 519 620	1 949 918	1 889 809	4 911 630	6 967 754	7 172 350	19 246 246	24 646 447	46 133 209	89 371 594	161 761 480	274 862 428
São Paulo.....	1 492 079	1 187 487	1 746 434	7 738 678	7 380 306	8 086 698	78 449 182	106 715 275	177 280 335	155 562 110	260 540 337	374 069 689
Santos.....	1 485 390	1 187 223	1 743 424	7 737 347	7 379 215	8 085 267	77 216 800	105 566 922	176 046 427	151 639 134	249 718 269	360 013 041
São Paulo (Aeroporto)	6 689	264	319	1 331	1 001	1 431	1 232 382	1 148 353	797 976	3 922 976	10 822 068	14 056 648
São Sebastião.....	—	—	2 091	—	—	—	—	—	435 932	—	—	—
Paraná.....	491 741	417 769	751 270	306 282	138 873	139 129	21 523 235	29 808 304	73 050 605	3 307 320	5 114 593	8 152 576
Antonina.....	80 026	44 638	154 714	35 911	66 095	81 290	1 123 622	1 078 665	6 190 482	559 003	1 699 189	3 514 512
Curitiba (Aeroporto)...	20	10	14	57	47	49	3 792	578	10 177	60 790	148 283	308 681
Foz do Iguaçu.....	142 312	79 327	75 984	47	1 854	1 011	1 866 513	2 124 959	3 283 429	6 336	119 349	206 463
Paranaguá.....	269 383	293 794	520 558	270 267	70 877	56 779	18 529 308	26 004 102	63 566 517	2 681 191	3 147 772	4 122 920
Santa Catarina.....	317 276	251 430	226 140	61 960	102 202	95 662	6 612 481	8 013 141	10 497 009	1 414 494	4 512 163	7 850 089
Florianópolis.....	20 055	7 979	15 140	174	323	9	329 560	194 148	575 133	45 100	340 934	19 053
Imbituba.....	—	0	—	1 820	4 676	6 733	—	29	—	37 146	685 534	2 947 241
Itajaí.....	164 713	121 854	114 444	5 485	17 901	13 910	3 477 368	3 972 983	5 545 201	199 416	605 034	1 398 860
Laguna.....	16 088	1 936	992	344	607	299	211 764	48 886	33 685	104 891	452 228	244 351
São Francisco do Sul.	116 420	119 661	95 564	54 137	78 695	74 711	2 593 789	3 797 995	4 342 990	1 027 941	2 338 433	3 240 584
Rio Grande do Sul....	533 641	423 683	404 600	1 250 003	1 045 402	927 830	18 601 754	19 879 577	28 624 550	16 842 739	27 675 347	42 642 642
Aceguá.....	368	1 150	1 017	35	692	818	26 679	242 485	112 721	8 223	134 530	191 908
Jaguarão.....	2 716	4 086	12 816	85	504	4 354	75 748	127 263	423 732	8 737	24 336	141 998
Livramento.....	40 093	42 031	47 475	3 830	5 472	12 365	3 098 003	4 724 978	7 011 108	260 936	456 300	1 124 111
Lucena.....	121	—	—	—	—	—	15 755	—	—	—	—	—
Pelotas.....	17	29	150	12 359	30 097	10 513	345	489	70 349	254 744	807 641	508 913
Pôrto Alegre.....	217 790	160 740	161 891	304 047	427 772	240 245	5 765 447	6 234 225	10 079 463	10 835 865	20 145 226	28 403 770
Quaraí.....	—	—	—	—	—	314	—	—	—	—	—	28 767
Rio Grande.....	216 485	178 275	140 792	927 434	574 530	646 758	7 605 638	6 564 113	9 384 695	5 390 026	5 687 988	10 743 989
Santa Vitória do Palmar.....	482	703	3 637	—	—	—	20 464	49 408	170 147	—	—	—
São Borja.....	2 994	—	—	—	—	—	45 992	—	—	—	—	—
Uruguaiana.....	52 575	36 669	36 822	2 213	6 335	12 463	1 947 683	1 936 616	1 372 335	84 208	419 326	1 499 186

II — COMÉRCIO EXTERIOR

4. ESPECIFICAÇÃO, POR UNIDADES DA FEDERAÇÃO, PORTOS E AEROPORTOS — 1961/63

UNIDADES DA FEDERAÇÃO, PORTOS E AEROPORTOS	QUANTIDADE (t)						VALOR (Cr\$ 1 000)					
	Exportação			Importação			Exportação			Importação		
	1961	1962	1963	1961	1962	1963	1961	1962	1963	1961	1962	1963
Mato Grosso.....	48 500	40 238	76 479	19 448	18 605	22 413	730 080	954 587	2 333 975	204 144	261 607	734 871
Bela Vista.....	—	—	—	3 873	3 672	2 733	—	—	180	80 522	165 469	221 665
Corumbá.....	40 640	33 776	63 890	3 500	2 150	7 682	419 607	613 275	1 325 704	87 800	57 231	404 318
Ponta Porã.....	2 018	6 137	7 789	1 410	1 336	1 782	99 035	333 205	608 091	8 055	9 052	7 419
Pôrto Esperança.....	5 242	145	4 800	—	300	1 296	211 438	2 107	400 000	—	7 602	68 926
Pôrto Murtinho.....	—	180	—	10 665	11 147	8 920	—	6 000	—	27 767	22 253	32 543
Distrito Federal (Aeroporto)	—	—	—	1	—	4	—	—	—	3 206	—	39 249
BRASIL.....	12 714 702	12 360 972	14 139 433	15 858 510	16 785 930	17 666 190	245 150 739	307 129 850	549 500 904	299 357 007	511 677 448	782 219 819

FONTE — Serviço de Estatística Econômica e Financeira.

NOTA — O pôrto de destino das mercadorias, na importação, é a estação aduaneira onde se verifica a sua entrada no País; o pôrto de procedência na exportação é o pôrto ou localidade de fronteira por onde a mercadoria embarca diretamente para o exterior.

5. ESPECIFICAÇÃO, POR CONTINENTES E PAÍSES. — 1961/63

a) Valor em cruzeiros

CONTINENTES E PAÍSES	VALOR (Cr\$ 1 000)								
	Exportação			Importação			Saldo ou déficit do balanço comercial		
	1961	1962	1963	1961	1962	1963	1961	1962	1963
África.....	3 186 271	2 769 820	5 928 065	1 294 746	1 837 457	7 411 856	+ 1 891 525	+ 932 363	- 1 483 791
África Ocidental Francesa.....	387 886	19 735	5 897	—	—	—	+ 387 886	+ 19 735	+ 5 897
Angola.....	269	26 318	27 423	—	—	—	+ 269	+ 26 318	+ 27 423
Argélia.....	268 468	158 034	418 902	92 486	111 952	5 434 990	+ 175 982	+ 46 082	+ 5 016 088
Congo Belga.....	7 748	12 493	8 700	396 955	253 539	44 171	+ 389 207	+ 241 046	+ 35 471
Egito (República Árabe Unida).....	(1) 39 582	79 740	40 552	—	129	14 207	+ 39 453	+ 65 473	+ 38 610
Madagascar.....	15 610	31 776	7 980	—	—	—	+ 15 610	+ 31 776	+ 7 680
Marrocos.....	934 613	463 956	760 205	161 148	117 928	76 499	+ 773 465	+ 346 028	+ 683 706
Mogambique.....	44 872	28 194	19 018	—	—	—	+ 44 872	+ 28 194	+ 19 018
Rodésia e Niassalândia (Federação da).....	23 971	9 093	16 590	385 148	1 107 116	33 599	+ 361 177	+ 1 098 023	+ 17 009
Sudão.....	45	1	640 291	19 737	13 677	35 338	+ 19 692	+ 13 676	+ 604 953
Tânger.....	12 460	1 484	—	—	—	—	+ 12 460	+ 1 484	—
Togo.....	—	—	—	—	—	1 067 650	—	—	+ 1 067 650
Tunísia.....	89 819	109 344	227 453	90 805	—	268 038	+ 986	+ 109 344	+ 40 585
União Sul-Africana.....	1 273 576	1 758 455	3 517 312	149 796	211 485	451 616	+ 1 132 780	+ 1 546 970	+ 3 065 096
Outros países.....	87 352	71 197	238 042	7 542	7 493	8 013	+ 79 810	+ 63 704	+ 202 629
América do Norte e Central.....	93 407 183	116 690 111	199 333 842	126 103 132	180 908 051	274 814 463	- 32 695 949	- 64 217 940	- 75 480 621
Antilhas Britânicas (2).....	33 367	34 393	16 671	—	109 552	21 035	+ 33 367	+ 75 159	+ 4 364
Antilhas Holandesas.....	2 746 730	599 943	865 161	10 196 034	8 076 633	9 901 964	+ 7 449 304	+ 7 476 690	+ 9 036 803
Canadá.....	2 769 100	5 244 616	8 387 320	5 598 751	8 663 600	13 336 579	+ 2 829 651	+ 3 418 984	+ 4 949 289
Cuba.....	90 320	445 364	702 274	1 211	949	869	+ 89 109	+ 444 415	+ 701 405
Estados Unidos (3).....	87 595 615	110 027 448	188 226 051	108 059 833	158 786 272	240 675 272	+ 20 464 218	+ 48 758 823	+ 52 449 221
México.....	48 000	109 623	772 669	408 793	3 627 669	8 989 561	+ 360 793	+ 3 518 046	+ 8 216 892
Panamá.....	19 268	66 312	99 664	143 995	437 748	412 075	+ 124 727	+ 371 436	+ 312 411
Trinidad.....	71 700	118 236	126 224	1 691 187	1 205 611	1 474 192	+ 1 619 487	+ 1 087 375	+ 1 347 968
Outros países.....	33 083	44 176	137 808	3 328	18	2 916	+ 29 755	+ 44 158	+ 134 892
América do Sul.....	20 959 484	23 195 978	37 184 952	31 579 641	78 736 596	129 085 748	- 10 620 157	- 55 540 618	- 91 900 796
Argentina.....	14 633 700	14 013 542	20 533 768	6 740 037	29 655 893	49 328 891	+ 7 893 663	+ 15 642 351	+ 28 795 123
Bolívia.....	99 106	342 209	603 503	220 575	177 132	51 446	+ 121 469	+ 165 077	+ 552 057
Chile.....	1 508 821	2 270 488	4 351 475	1 172 826	5 551 442	16 279 404	+ 335 995	+ 3 280 954	+ 11 927 929
Colômbia.....	278 730	58 723	303 650	59 410	12 367	81 206	+ 219 320	+ 46 356	+ 222 444
Equador.....	11 834	10 385	15 420	244	1 114	9 369	+ 11 590	+ 9 271	+ 6 051
Paraguai.....	158 655	801 599	1 687 021	130 096	330 762	494 180	+ 28 559	+ 470 837	+ 1 192 841
Peru.....	295 310	409 766	558 291	857 273	4 631 250	7 575 252	+ 561 963	+ 4 221 484	+ 7 016 961
Uruguai.....	3 525 393	5 129 947	7 128 920	385 679	987 057	5 593 668	+ 3 139 714	+ 4 142 890	+ 1 535 252
Venezuela.....	414 354	128 810	1 992 481	22 013 501	37 388 471	49 672 331	+ 21 599 147	+ 37 259 661	+ 47 679 850
Outros países.....	33 581	30 509	10 423	—	1 108	1	+ 33 581	+ 29 401	+ 10 422
Ásia.....	17 350 896	19 071 286	27 132 406	30 410 257	50 658 214	78 506 698	- 13 059 361	- 31 586 928	- 51 374 292
Arábia Saudita.....	20	—	116 593	8 028 020	16 041 125	23 260 506	+ 8 028 000	+ 16 041 125	+ 23 143 913
Ceilão.....	13 538	90	1 862 975	—	—	881	+ 13 538	+ 90	+ 1 862 094
China (Formosa).....	219 206	1 038 556	61 167	—	—	—	+ 219 206	+ 1 038 556	+ 61 167
China (República Popular).....	15	2 152	110 288	—	15 472	—	+ 15 457	+ 2 152	+ 310 342
Chipre.....	45 886	23 916	115 590	—	—	420 630	+ 45 886	+ 23 916	+ 115 590
Coreia do Sul.....	190 256	339 841	114	—	334	—	+ 190 256	+ 339 507	+ 114
Covete.....	—	1 656	1 200	4 827 508	8 280 001	10 718 087	+ 4 827 508	+ 8 278 345	+ 10 716 887
Filipinas.....	231 222	307 890	1 074 268	—	—	134	+ 231 222	+ 307 890	+ 1 074 134
Hong-Kong.....	3 745 041	4 925 013	4 325 427	74 221	57 722	33 123	+ 3 670 820	+ 4 867 291	+ 4 292 304
Índia.....	21 220	67 952	82 942	106 151	129 728	370 623	+ 84 931	+ 61 776	+ 287 681
Indonésia.....	1 877 759	143 693	25 338	—	—	—	+ 1 877 759	+ 143 693	+ 25 338
Iraque.....	1 037	63 681	90 775	—	—	450 387	+ 1 037	+ 63 681	+ 359 612
Israel.....	417 593	468 761	300 462	205 905	88 075	406 577	+ 211 688	+ 380 686	+ 106 115
Japão.....	9 539 194	10 271 285	16 475 770	13 644 530	20 588 226	33 060 035	+ 4 105 336	+ 10 316 941	+ 16 584 265
Jordânia.....	15 451	10 813	148 986	—	—	—	+ 15 451	+ 10 813	+ 148 986
Líbano.....	473 481	691 404	1 633 184	8 125	4 747	2 044	+ 465 356	+ 686 657	+ 1 631 140
Malásia e Cingapura.....	20 920	25 496	76 328	2 903 974	3 991 652	6 319 176	+ 2 883 054	+ 3 966 156	+ 6 242 845
Pérsia.....	3 872	5 790	11 454	—	—	—	+ 3 872	+ 5 790	+ 11 454

II — COMÉRCIO EXTERIOR

5. ESPECIFICAÇÃO, POR CONTINENTES E PAÍSES — 1961/63

a) Valor em cruzeiros

CONTINENTES E PAÍSES	VALOR (Cr\$ 1 000)								
	Exportação			Importação			Saldo ou déficit do balanço comercial		
	1961	1962	1963	1961	1962	1963	1961	1962	1963
Ásia (conclusão)									
Síria.....	—	35 186	364 990	—	—	—	—	+	35 186
Tailândia.....	83 762	92 399	85 554	582 524	1 332 206	3 460 703	—	+	1 239 807
Turquia.....	148 649	96 877	111 007	533	1 108	3 090	+	+	148 116
Vietnam do Sul.....	292 230	413 706	52 856	—	—	—	+	+	292 230
Outros países.....	10 544	45 129	5 138	13 294	143 290	702	—	+	2 760
Europa	110 029 068	114 621 890	278 735 277	109 887 987	199 449 035	291 887 232	+	+	141 081
Alemanha Ocidental (República Federal).....	24 274 791	33 433 476	51 275 279	29 818 122	52 300 693	71 172 357	—	—	5 543 331
Alemanha Oriental (República Democrática).....	1 723 505	1 645 947	3 292 598	2 133 890	1 871 278	3 579 165	—	—	410 385
Áustria.....	318 527	368 635	1 326 160	905 811	1 067 910	2 466 752	—	—	587 284
Bélgica-Luxemburgo.....	5 281 882	7 322 229	13 196 391	3 238 503	7 428 617	9 563 878	+	+	2 045 379
Bulgária.....	7	570 991	291 456	—	12 221	231 631	+	+	7
Dinamarca.....	3 018 981	4 412 365	7 782 519	6 921 571	5 521 187	9 381 561	+	+	3 902 590
Espanha (4).....	6 195 882	5 229 788	5 733 055	3 668 421	9 718 525	5 677 301	+	+	2 527 461
Finlândia.....	1 917 674	2 399 263	4 858 359	2 908 496	8 491 139	6 263 302	+	+	990 822
França (5).....	9 806 939	10 405 673	22 077 483	8 980 343	24 292 319	43 583 335	+	+	826 596
Gibraltar.....	66 530	84 195	119 394	—	—	66 530	+	+	66 530
Grécia.....	468 315	483 561	1 254 744	644 967	381 360	578 368	+	+	176 652
Hungria.....	906 237	764 270	2 691 990	295 829	307 657	632 497	+	+	610 408
Irlanda.....	85 699	118 486	410 571	466	—	—	+	+	85 233
Islândia.....	105 109	140 545	286 151	325 205	416 717	712 202	+	+	220 096
Itália.....	7 082 103	8 407 473	33 505 964	8 385 851	14 709 367	25 874 540	+	+	1 303 748
Iugoslávia.....	777 987	671 495	3 437 008	552 282	5 621 745	4 272 085	+	+	225 705
Noruega.....	2 217 881	2 528 121	4 512 794	3 460 430	4 384 660	6 605 234	+	+	1 242 549
Países Baixos.....	13 548 432	19 336 524	41 205 924	4 154 430	6 544 748	11 618 580	+	+	9 394 002
Polónia.....	2 938 966	2 140 053	5 999 977	1 980 540	1 754 967	4 533 634	+	+	958 426
Portugal (6).....	847 557	1 244 405	1 350 084	594 659	1 365 033	1 063 452	+	+	252 898
Reino Unido.....	13 961 772	17 865 949	28 684 065	10 825 862	15 971 306	26 394 268	+	+	3 135 910
Roménia.....	504 337	989 822	3 226 193	147 662	815 878	1 359 003	+	+	356 675
Suécia.....	5 295 192	8 109 920	12 118 029	6 862 246	12 154 199	16 728 813	+	+	1 567 054
Suíça.....	1 672 132	2 005 535	3 582 223	4 172 821	7 005 961	10 171 989	+	+	2 500 639
Tchecoslováquia.....	4 272 302	3 486 057	6 497 429	3 326 796	4 932 485	6 713 139	+	+	945 506
URSS.....	2 725 516	10 442 075	19 996 288	5 196 377	11 731 443	18 729 516	+	+	2 467 861
Outros países.....	11 813	15 272	23 149	386 407	667 620	1 330 630	—	—	374 594
Oceânia	217 837	780 765	1 186 362	81 244	88 095	513 822	+	+	138 593
Austrália.....	186 825	756 101	1 149 496	80 841	86 620	456 159	+	+	105 984
Nova Zelândia.....	17 834	11 280	23 065	403	1 475	57 663	+	+	17 431
Outros países.....	13 178	13 384	13 801	—	—	—	+	+	13 178
TOTAL	245 150 739	307 129 850	549 500 904	299 357 007	511 677 448	782 219 819	+	+	54 206 268

FONTE — Serviço de Estatística Econômica e Financeira.

NOTA — O país de procedência, na importação, é o país de compra; o país de destino, na exportação, é o país de destino final da mercadoria.

(1) Inclusive Síria. — (2) Exclusive Trinidad. — (3) Inclusive Alasca, Havaí e Porto Rico. — (4) Inclusive Canárias. — (5) Inclusive Mônaco. — (6) Inclusive Açores e Madeira.

b) Valor em dólares

CONTINENTES E PAÍSES	VALOR (US\$ 1 000)								
	Exportação			Importação			Saldo ou déficit do balanço comercial		
	1961	1962	1963	1961	1962	1963	1961	1962	1963
África	15 709	9 247	13 802	5 454	5 614	14 558	+	+	10 255
África Ocidental Francesa.....	1 296	62	13	—	—	—	+	+	1 396
Angola.....	1	78	50	—	—	—	+	+	78
Argélia.....	1 325	480	1 394	353	350	10 767	+	+	972
Congo Belga.....	34	32	15	1 526	776	95	—	+	1 492
Egito (R.A.U.).....	(1) 376	290	127	1	37	4	+	+	375
Madagascar.....	68	83	13	—	—	—	+	+	68
Marrocos.....	4 711	1 225	1 419	624	356	186	+	+	4 087
Moçambique.....	169	93	48	—	—	—	+	+	169
Rodesia e Niassalândia (Federação da).....	109	32	34	1 583	3 372	65	—	—	1 474
Sudão.....	0	0	1 798	78	40	72	+	+	78
Tânger.....	138	4	—	—	—	—	+	+	138
Togo.....	—	—	—	—	—	1 913	—	—	—
Tunísia.....	528	659	689	653	—	564	—	+	125
União Sul Africana.....	6 516	6 200	7 807	605	663	874	+	+	5 911
Outros países.....	338	9	395	31	20	18	+	—	307
América do Norte e Central	600 118	512 095	559 470	607 042	522 833	523 850	+	+	6 924
Antilhas Britânicas (2).....	117	77	32	—	343	44	+	—	117
Antilhas Holandesas.....	17 253	2 989	1 305	54 199	24 973	20 314	—	—	36 946
Canadá.....	18 820	21 856	22 354	26 116	25 072	25 183	—	—	7 296
Cuba.....	311	1 409	2 818	10	2	1	+	+	301
Estados Unidos (3).....	562 773	484 796	530 919	514 714	457 051	456 519	+	+	48 059

II — COMÉRCIO EXTERIOR

5. ESPECIFICAÇÃO, POR CONTINENTES E PAÍSES — 1961/63

b) Valor em dólares

CONTINENTES E PAÍSES	VALOR (US\$ 1 000)									
	Exportação			Importação			Saldo ou déficit do balanço comercial			
	1961	1962	1963	1961	1962	1963	1961	1962	1963	
América do Norte e Central (conclusão)										
México.....	219	304	1 352	1 644	10 353	17 932	—	1 425	10 049	16 580
Panamá.....	191	193	198	567	1 300	782	—	376	1 107	584
Trinidad.....	291	343	243	9 663	3 739	3 068	—	9 372	3 396	2 825
Outros países.....	143	128	249	129	—	7	+	14	128	242
América do Sul.....	97 118	76 803	79 196	143 941	226 493	243 625	—	46 823	149 690	164 429
Argentina.....	67 436	48 461	46 204	29 816	85 547	87 956	+	37 620	37 086	41 752
Bolívia.....	371	856	1 092	910	521	96	+	539	335	996
Chile.....	8 768	9 350	10 441	7 623	15 569	31 275	+	1 145	6 219	20 834
Colômbia.....	1 149	156	548	239	44	152	+	910	112	396
Equador.....	74	28	27	7	3	16	+	67	25	11
Paraguai.....	593	2 131	2 935	611	957	877	+	18	1 174	2 058
Peru.....	1 241	1 244	1 044	3 679	13 507	15 428	+	2 438	12 263	14 384
Uruguai.....	15 726	14 130	13 495	1 557	2 630	10 286	+	14 169	11 500	3 209
Venezuela.....	1 632	350	3 391	99 499	107 711	97 539	+	97 867	107 361	94 148
Outros países.....	128	97	19	—	4	—	+	128	93	19
Ásia.....	78 942	58 557	56 861	157 535	151 720	153 566	—	78 593	93 163	96 705
Arábia Saudita.....	1	—	353	37 192	49 473	47 799	—	37 191	49 473	47 446
Ceilão.....	74	—	3 105	—	—	2	+	74	—	3 103
China (Formosa).....	795	2 932	107	—	—	—	+	795	2 932	107
China (República Popular).....	1	5	184	60	420	858	+	59	415	674
Chipre.....	443	152	473	—	—	—	+	443	152	473
Coreia do Sul.....	984	1 024	0	—	1	—	+	984	1 023	—
Covete.....	—	8	2	24 791	25 569	22 269	—	24 791	25 561	22 267
Filipinas.....	898	718	1 826	—	—	0	+	898	718	1 826
Hong-Kong.....	16 279	13 866	8 881	279	163	64	+	16 000	13 703	8 817
Índia.....	87	193	153	447	398	708	+	360	205	555
Indonésia.....	7 379	566	42	—	—	—	+	7 379	566	42
Iraque.....	—	174	170	—	—	823	+	—	174	653
Israel.....	2 561	1 699	682	1 152	219	887	+	1 409	1 480	205
Japão.....	42 611	29 071	31 517	79 354	60 199	61 699	+	36 743	31 128	30 182
Jordânia.....	153	52	421	—	—	—	+	153	52	421
Líbano.....	3 739	5 297	6 776	33	16	4	+	3 706	5 281	6 772
Malásia e Cingapura.....	75	76	133	11 338	11 250	11 822	+	11 263	11 174	11 689
Pérsia.....	18	14	19	—	—	—	+	18	14	19
Síria.....	—	264	1 493	—	—	—	+	—	264	1 493
Tailândia.....	305	232	165	2 833	3 973	6 625	+	2 528	3 741	6 460
Turquia.....	1 302	756	257	3	3	5	+	1 299	753	252
Vietnam do Sul.....	1 192	1 170	90	—	—	—	+	1 192	1 170	90
Outros países.....	45	288	12	53	36	1	+	8	252	11
Europa.....	609 953	555 147	694 913	545 741	568 111	550 194	+	64 212	12 964	144 719
Alemanha Ocidental (República Federal).....	114 003	109 661	111 564	140 744	152 063	134 290	—	26 741	42 402	22 726
Alemanha Oriental (República Democrática).....	12 475	8 591	12 260	16 125	8 576	8 716	+	3 650	15	3 544
Áustria.....	2 128	1 874	3 172	4 376	3 230	4 625	+	2 248	1 356	1 453
Bélgica-Luxemburgo.....	30 063	30 218	36 048	14 306	22 267	18 560	+	15 757	7 951	17 488
Bulgária.....	0	2 252	1 166	—	35	654	+	0	2 217	512
Dinamarca.....	25 065	25 743	28 798	39 386	16 959	19 300	+	14 331	8 784	9 498
Espanha (4).....	29 827	16 846	12 966	15 492	24 694	10 301	+	14 335	7 843	2 665
Finlândia.....	17 814	15 433	18 804	21 071	22 002	11 679	+	3 257	6 569	7 225
França (5).....	50 621	40 859	53 863	42 650	65 728	77 370	+	7 971	24 869	23 507
Gibraltar.....	540	681	505	—	—	—	+	540	681	505
Grécia.....	3 877	3 529	5 172	2 999	1 111	1 171	+	878	2 418	4 001
Hungria.....	4 305	3 043	5 966	1 708	1 119	1 422	+	2 597	1 924	4 544
Irlanda.....	355	314	713	1	—	—	+	354	314	713
Islândia.....	996	1 021	1 177	1 450	1 166	1 393	+	454	145	216
Itália.....	47 761	35 174	33 300	43 565	42 468	45 003	+	4 196	7 294	38 297
Iugoslávia.....	4 848	2 449	9 123	4 438	12 479	7 495	+	4 110	10 030	1 628
Noruega.....	18 652	15 336	17 373	18 678	12 882	12 585	+	26	2 454	4 788
Países-Baixos.....	70 942	73 584	108 831	20 838	19 450	21 889	+	50 104	54 134	86 942
Polónia.....	15 484	6 182	12 835	14 743	5 888	9 960	+	741	346	2 875
Portugal (6).....	3 365	3 530	2 502	1 928	3 409	3 152	+	1 437	1 121	650
Reino Unido.....	61 873	53 888	55 436	47 232	46 306	52 820	+	14 641	7 582	2 616
Romênia.....	1 951	3 296	6 378	785	2 617	2 916	+	1 166	679	3 462
Suécia.....	43 704	43 360	42 953	35 541	34 953	31 872	+	8 163	8 407	11 081
Suíça.....	8 613	8 417	19 167	19 046	20 175	19 423	+	10 433	11 758	19 256
Techeoslováquia.....	21 395	10 798	13 604	17 718	14 772	14 034	+	3 677	3 974	430
URSS.....	19 229	39 007	40 108	19 152	31 807	37 019	+	77	7 200	3 089
Outros países.....	77	61	69	1 769	2 007	2 645	—	1 692	1 946	2 576
Oceânia.....	1 130	2 336	2 238	380	276	1 055	+	750	2 060	1 183
Austrália.....	945	2 285	2 157	378	272	962	+	567	1 993	1 195
Nova Zelândia.....	130	33	51	2	4	93	+	134	29	42
Outros países.....	49	38	30	—	—	—	+	49	38	30
TOTAL.....	1 402 970	1 214 185	1 406 480	1 460 093	1 475 047	1 488 848	—	57 123	260 362	80 368

FONTE — Serviço de Estatística Econômica e Financeira.

NOTA — O país de procedência, na importação, é o país de compra; o país de destino, na exportação, é o país de destino final da mercadoria.

(1) Inclusive Síria. — (2) Exclusive Trinidad. — (3) Inclusive Alasca, Havai e Porto Rico. — (4) Inclusive Canárias. — (5) Inclusive Mônaco. — (6) Inclusive Açores e Madeira.

II — COMÉRCIO EXTERIOR

6. EXPORTAÇÃO — 1961/63

a) Mercadorias, segundo as grandes classes, com inclusão do valor em dólares

PRINCIPAIS MERCADORIAS	QUANTIDADE (t)			VALOR					
	1961	1962	1963	Cr\$ 1 000			US\$ 1 000		
				1961	1962	1963	1961	1962	1963
ANIMAIS VIVOS									
Para alimentação.....	—	22	72	—	986	7 769	—	2	17
Para reprodução e outros fins, ex- clusive alimentação.....	205	104	328	57 829	69 084	81 179	231	184	148
TOTAL DA CLASSE...	205	126	400	57 829	70 070	88 948	231	186	165
MATÉRIAS-PRIMAS, EM BRUTO E PREPARADAS									
De origem animal.....	25 429	21 138	17 657	3 805 907	4 462 083	5 884 011	15 030	12 695	10 918
Intestinos (tripas) de vacuns, in- clusive para alimentação, fri- gorificados, secos e salgados	2 375	1 405	1 159	334 855	388 403	534 812	1 303	1 089	1 009
Peles e couros, em bruto, com ou sem pêlo.....	13 829	9 500	9 709	2 792 289	3 013 893	4 186 814	11 123	8 629	7 742
Couros de bovino ou vacum, salgados, exclusive de be- zerros e vitelas.....	6 886	3 459	3 746	635 246	404 971	573 216	2 537	1 119	1 049
Couros de gado bovino ou vac- cum, secos, exclusive de be- zerros e vitelas.....	1 087	723	561	107 577	94 382	106 356	434	264	201
Peles de caítitu.....	299	305	305	124 072	204 104	369 580	488	560	666
Peles de capivara.....	399	410	423	44 072	70 916	126 139	173	188	228
Peles de gado caprino, secas	1 926	1 578	1 955	873 294	880 348	1 346 649	3 529	2 513	2 527
Peles de gado ovino, secas...	1 756	1 888	1 766	554 143	844 071	1 046 459	2 158	2 517	1 917
Peles de lagarto.....	45	61	52	87 275	122 705	190 921	369	337	358
Peles de veado.....	451	304	398	90 574	116 788	203 900	359	332	377
Peles de onça.....	16	13	2	141 967	118 526	23 015	539	367	46
Outras peles e couros em bruto	964	759	501	134 069	157 082	200 579	537	432	373
Peles e couros, preparados ou curtidos.....	1 168	947	247	384 779	557 340	699 398	1 487	1 595	1 306
Atanados ou vaquetas.....	55	30	19	54 323	34 133	23 386	199	101	42
Couros de gado suíno.....	140	143	89	90 157	116 331	111 928	339	321	290
Peles de jacaré.....	63	82	76	210 083	356 962	513 547	841	1 030	971
Outras peles e couros prepa- rados.....	910	692	63	30 216	49 914	50 537	108	143	93
Sangue de animal, líquido ou seco (inclusive para alimen- tação).....	1 763	1 949	477	53 604	45 501	29 619	197	126	51
Outras matérias-primas de ori- gem animal.....	6 294	7 337	6 065	240 380	456 946	433 368	920	1 256	810
De origem vegetal.....	897 225	778 269	708 115	24 351 762	31 851 506	44 428 083	96 065	88 258	81 184
Borrachas naturais, gomas vege- tais. Borrachas sintéticas. Re- generados. Sucata de borra- cha.....	8 122	5 756	4 164	1 381 774	1 106 547	1 177 746	5 611	3 208	2 103
Balata verdadeira (goma)...	1 492	859	244	584 455	314 842	130 232	2 438	799	225
Elastômero S.....	—	—	1 467	—	—	367 850	—	—	596
Maçaranduba (goma).....	1 014	569	476	86 808	69 228	128 774	336	194	222
Sórva (goma).....	5 352	4 021	1 811	665 767	653 275	503 571	2 648	2 029	953
Outras borrachas, gomas, etc.	264	307	166	44 744	69 202	57 319	189	186	107
Madeiras e cortiça em bruto e simplesmente preparadas, ex- clusive pinho.....	71 961	71 031	77 100	895 437	1 368 560	2 565 578	3 587	3 848	4 723
Cedro em toros.....	13 538	7 189	7 012	91 760	87 755	141 242	272	252	262
Ipê em toros.....	1 715	1 706	641	8 768	14 090	11 467	40	44	24
Jacarandá em toros.....	8 387	12 382	17 133	253 025	551 149	1 059 344	974	1 501	1 945
Peroba em toros.....	1 240	778	200	8 243	12 312	4 701	45	38	10
Sucupira em toros.....	5 749	3 212	3 284	39 853	38 743	58 585	167	104	109
Outras madeiras em toros (ex- clusive pinho).....	22 057	13 814	14 402	174 405	194 357	314 365	716	553	576
Imbuia em tábuas serradas, aplainadas e simplesmente preparadas.....	4 278	4 520	7 168	80 687	126 024	287 025	332	356	541
Jacarandá em tábuas.....	417	795	1 379	19 045	46 235	132 071	76	125	231
Peroba em tábuas serradas, aplainadas e simplesmente preparadas.....	1 931	968	379	44 839	30 289	16 367	181	94	31
Outras madeiras em tábuas serradas, aplainadas e sim- plesmente preparadas.....	5 247	8 385	12 578	79 511	170 000	386 899	319	506	707
Dormentes para vias férreas, serrados ou não.....	7 024	17 205	12 741	27 306	95 362	124 877	97	270	227
Outras madeiras.....	378	77	183	67 995	2 244	28 635	368	5	60
Piçava (matéria para vassouras e escovas).....	2 780	2 576	2 797	201 386	278 515	681 962	846	768	1 256
Pinho.....	661 408	501 970	492 051	12 154 257	14 010 120	20 536 846	47 652	38 636	37 405
Compensado.....	1 814	1 721	1 995	77 931	111 742	181 347	314	299	342
Laminado.....	3 753	2 455	1 980	124 335	108 517	120 217	498	306	221
Tratado (l).....	—	8 058	10 983	—	272 847	556 619	—	724	991
Tábuas serradas, aplainadas e simplesmente preparadas...	654 896	474 175	461 919	11 938 538	13 120 300	19 092 903	46 773	36 228	34 769
Quadrinhos (l).....	—	15 432	14 616	—	394 364	559 193	—	1 072	1 028
Outras mercadorias de pinho	945	129	558	13 453	2 350	26 657	67	7	54

II — COMÉRCIO EXTERIOR

6. EXPORTAÇÃO — 1961/63

a) Mercadorias, segundo as grandes classes, com inclusão do valor em dólares

PRINCIPAIS MERCADORIAS	QUANTIDADE (t)			VALOR						
	1961	1962	1963	Cr\$ 1 000			US\$ 1 000			
				1961	1962	1963	1961	1962	1963	
MATERIAS-PRIMAS, EM BRUTO E PREPARADAS (continuação)										
De origem vegetal (conclusão)										
Sementes, bagas, grãos, frutos e semelhantes, para extração de óleos.....	83 752	138 718	73 866	2 297 473	5 359 614	4 671 537	8 683	15 438	8 715	
Amendoim.....	4 626	21 912	14 871	243 179	1 449 515	1 231 332	924	4 057	2 492	
Bahagu.....	—	9 268	—	—	463 692	—	—	1 301	—	
Cumaru (fava-tonca).....	85	110	76	29 881	59 988	50 023	117	160	96	
Mamona, "Palma-Christi" ou ricino.....	250	—	—	2 500	—	—	9	—	—	
Sementes de linho ou linhaça	4 491	6 957	24 511	153 477	267 478	1 492 716	587	870	2 860	
Sementes de sésamo ou gergelim.....	848	3 548	777	40 635	232 587	69 899	150	658	145	
Soja (favas).....	73 267	96 771	33 449	1 821 768	2 882 269	1 820 000	6 872	8 376	3 107	
Outras sementes, grãos, etc.	185	152	182	6 033	4 085	7 567	24	16	15	
Outros vegetais e partes de vegetais.....	50 130	42 809	46 331	7 042 951	9 188 195	14 011 068	28 237	24 875	25 615	
Fólias de jaborandi.....	1 180	808	1 823	78 344	68 451	377 518	308	185	649	
Fumo ou tabaco, em corda....	514	675	339	55 325	77 651	53 827	210	211	95	
Fumo ou tabaco, em folha....	48 212	41 067	43 913	6 649 022	8 764 238	13 186 003	26 631	23 602	24 118	
Ipecacuanha ou poaia, para medicina.....	71	55	44	227 864	231 874	309 411	964	754	604	
Outros vegetais e partes de vegetais.....	153	204	212	32 396	45 981	84 309	124	123	149	
Outras matérias-primas de origem vegetal.....	19 072	15 409	11 806	378 484	539 955	783 346	1 449	1 485	1 367	
De origem mineral.....	7 210 065	8 477 528	9 150 093	26 440 513	37 757 918	55 239 671	102 050	104 879	101 355	
Barita ou baritina (sulfato de bário natural).....	42 393	51 002	27 112	97 481	149 416	106 598	386	417	217	
Minerais não metálicos em bruto, exclusive carvão, petróleo e pedras preciosas.....	2 999	2 543	2 606	1 146 639	1 080 390	1 100 833	4 908	3 178	1 991	
Diamantes para uso industrial	(2) 26 573	(2) 15 171	(2) 61	484 605	180 651	1 654	2 319	726	6	
Mica ou malacacheta, em bruto, em blocos, em pó e resíduos.....	893	882	1 252	242 725	314 956	433 583	941	879	797	
Quartzo ou cristal de rocha em bruto, em lascas, moído ou preparado.....	2 105	1 587	1 346	419 202	581 955	665 112	1 647	1 566	1 187	
Outros minerais.....	1	74	8	107	2 828	484	1	7	1	
Minerais preciosos e semipreciosos, exclusive ouro.....	480	674	637	283 945	340 391	354 690	1 158	901	636	
Ágatas em bruto.....	(2) 236 996	(2) 276 187	(2) 219 006	33 736	51 868	59 580	128	138	108	
Ametistas em bruto.....	(2) 15 462	(2) 856 766	(2) 8 010 000	41 385	73 390	48 921	158	196	88	
Citrinos em bruto.....	(2) 2 389 956	(2) 703 809	(2) 1 480 000	23 408	45 179	34 972	87	122	63	
Diamantes em bruto.....	(2) 1 703	—	—	22 331	—	—	121	—	—	
Pedras semipreciosas ou finas, naturais, em bruto, não especificadas.....	(2) 222 720	(2) 85 268	(2) 325 564	119 910	61 046	165 523	495	166	293	
Refugo de pedra preciosa e semipreciosa (1).....	—	310	83	—	83 395	28 078	—	208	54	
Outros minerais preciosos e semipreciosos, exclusive ouro.....	3	1	0	43 175	25 513	17 611	169	71	30	
Minérios metálicos e seus concentrados.....	7 156 835	8 415 975	9 114 725	24 830 371	36 075 753	53 547 940	95 283	100 052	98 267	
Berilo.....	3 178	3 011	1 969	289 149	348 702	315 552	1 116	1 103	609	
Hematita (minério de ferro)	6 236 834	7 527 858	8 207 094	15 459 019	24 765 519	38 355 395	59 785	68 317	70 417	
Magnetita.....	44 800	36 038	10 061	79 769	92 594	44 947	352	311	99	
Minérios de manganês.....	868 501	759 915	840 709	5 839 956	9 832 751	13 449 369	31 929	27 481	21 625	
Minério de ferro, não especificado.....	—	85 975	50 597	—	335 471	191 686	—	866	403	
Tantalita.....	120	146	105	150 724	398 836	357 902	597	1 121	666	
Xilita.....	875	625	798	271 653	231 854	287 402	1 150	660	519	
Outros minérios.....	2 527	2 407	3 392	40 101	70 026	545 687	345	193	929	
Outras matérias-primas de origem mineral.....	7 358	7 334	5 013	82 077	111 968	129 610	315	331	244	
Têxteis, naturais e artificiais.....	355 760	377 070	387 336	35 987 563	51 795 953	89 120 241	138 939	141 165	158 601	
Algodão.....	223 859	235 926	248 260	29 654 467	42 564 947	66 899 105	112 925	115 186	117 685	
Em rama ou pluma	205 676	215 915	221 804	28 791 572	41 436 038	65 008 791	109 682	112 166	114 241	
Fio de algodão cru, não alvejado e não mercerizado para venda a varejo.....	269	90	45	84 839	35 678	18 675	343	107	31	
"Linters".....	10 441	13 072	15 358	357 206	590 555	836 217	1 331	1 547	1 534	
Resíduos.....	5 022	4 810	9 568	380 002	465 980	960 759	1 419	1 249	1 743	
Outras formas.....	2 451	2 039	1 485	40 848	36 696	74 663	150	117	136	
Lã.....	407	135	2 304	64 575	23 908	1 727 203	274	64	2 885	
Desperdícios ou resíduos....	368	111	312	61 892	13 952	120 330	265	41	204	
Em bruto.....	15	24	4	1 905	9 439	1 792	6	21	3	
Em tops.....	—	0	104	—	310	124 517	—	1	208	
Outras formas.....	4	0	2 884	778	207	1 480 564	3	1	2 470	

II — COMÉRCIO EXTERIOR

6. EXPORTAÇÃO — 1961/63

a) Mercadorias, segundo as grandes classes, com inclusão do valor em dólares

PRINCIPAIS MERCADORIAS	QUANTIDADE (t)			VALOR						
	1961	1962	1963	Cr\$ 1 000			US\$ 1 000			
				1961	1962	1963	1961	1962	1963	
MATÉRIAS-PRIMAS, EM BRUTO E PREPARADAS (conclusão)										
Têxteis, naturais e artificiais (conclusão)										
Outras fibras vegetais.....	129 721	138 243	133 850	6 029 526	8 968 949	20 153 601	25 213	25 254	37 395	
Rami em bruto.....	757	854	605	92 222	128 603	123 227	336	363	244	
Sisal ou agave (inclusive bucha) não especificados.....	128 655	137 086	129 998	5 915 979	8 803 707	19 633 963	24 793	24 779	36 442	
Outras não especificadas.....	309	303	3 247	21 325	36 639	396 411	84	112	709	
Outros têxteis, naturais e artificiais.....	1 773	2 766	1 922	138 995	238 149	340 332	527	661	636	
Óleos, gorduras, graxas e derivados de origem animal e vegetal.....	118 027	95 751	111 967	10 836 441	11 699 282	19 358 733	43 459	32 198	35 879	
Cera de abelha.....	564	381	608	145 328	144 993	317 737	572	389	612	
Céras vegetais.....	11 198	10 339	11 806	3 595 637	3 730 896	5 594 374	14 907	10 578	10 510	
De carnaúba.....	10 403	9 478	11 273	3 410 238	3 524 865	5 409 153	14 143	9 963	10 158	
De ouricuri, licuri ou uricuri	795	861	531	185 399	206 031	185 125	764	615	352	
Outras céras.....	—	—	2	—	—	96	—	—	0	
Óleos vegetais.....	106 265	85 017	99 517	7 095 476	7 815 853	13 443 866	27 980	21 214	24 752	
De amendoim.....	—	222	8 419	—	22 463	870 631	—	48	1 770	
De babaçu.....	—	3 348	615	—	276 750	50 319	—	688	114	
De caroço de algodão.....	1 811	650	4 359	126 941	49 794	436 451	451	123	864	
De mamona ("Palma-Christi" ou ricino).....	90 835	60 786	77 351	6 032 387	5 511 068	9 750 317	23 863	14 813	17 787	
De óiticia.....	11 785	19 001	6 317	765 899	1 833 132	1 551 441	2 972	5 198	2 846	
De tungue.....	1 147	155	1 629	128 218	37 979	637 025	525	102	1 116	
Outros.....	687	855	827	42 031	83 767	147 982	169	242	255	
Outros óleos, gorduras, graxas e derivados de origem animal	—	14	36	—	7 540	2 756	—	17	5	
Combustíveis, lubrificantes, óleos minerais e seus produtos.....	1 127 327	374 706	392 383	3 792 254	1 695 808	4 999 556	23 362	7 432	9 418	
Óleo combustível para fornos ou caldeiras de vapor ("fuel-oil")	74 825	77 144	32 241	184 194	217 200	287 602	1 042	1 085	481	
Petróleo em bruto ou cru.....	1 052 490	297 555	360 134	3 607 383	1 477 553	4 711 467	22 317	6 344	8 936	
Outros combustíveis, lubrificantes e seus produtos.....	12	7	8	677	1 055	487	3	3	1	
TOTAL DA CLASSE..	9 733 833	10 124 462	10 767 551	105 114 440	139 263 425	219 030 295	418 905	386 627	397 355	

GÊNEROS ALIMENTÍCIOS E BEBIDAS

Bebidas.....	144	40	191	23 390	4 409	51 193	97	11	93
Vinhos, exclusive medicinais... (3)	13 070	(3) 13 576	(3) 4 163	616	2 170	841	2	5	2
Aguardente de uvas, em barris e garrafões..... (3)	150 000	—	(3) 150 000	22 302	—	31 230	93	—	52
"Brandy", "Kirsch", "Rum" e semelhantes..... (3)	1 918	(3) 7 620	(3) 54 640	190	1 192	17 664	1	3	37
Outras..... (3)	2	20	7	282	1 047	1 458	1	3	2
Produtos de matadouro e caça.....	32 643	26 148	20 672	6 165 784	5 970 288	7 105 827	23 460	17 568	12 354
Carne de boi, congelada.....	14 399	11 418	9 950	1 828 267	1 536 295	2 471 953	7 041	4 814	4 297
Carne de boi, enlatada.....	13 378	8 939	5 791	3 099 300	2 470 574	2 296 505	11 724	6 898	3 970
Carne de boi, resfriada.....	98	1 122	2 219	11 381	130 888	499 622	41	422	846
Carne de boi ou vitela, salgada e em salmoura.....	176	1 408	464	50 272	557 096	327 566	206	1 670	546
Carne de boi ou vitela, seca ou charque.....	326	356	22	84 116	96 164	8 258	287	310	15
Carne de vitela, fresca, frigorificada ou congelada.....	234	411	411	32 801	74 920	111 595	120	221	201
Extrato e sucos de carne, acondicionados ou não em recipientes hermeticamente fechados.....	458	356	276	584 739	589 749	821 192	2 246	1 731	1 491
Línguas enlatadas.....	395	283	230	165 966	161 024	203 127	656	462	350
Visceras e outros miúdos, frescos, frigorificados ou congelados.....	1 749	1 060	1 086	194 332	157 235	270 369	723	455	471
Outros produtos de matadouro e caça.....	1 430	795	223	114 610	196 343	95 640	416	585	167
Produtos de pesca.....	1 841	2 074	1 801	817 485	1 497 774	1 859 063	3 009	4 042	3 531
Lagosta fresca, frigorificada ou congelada (não acondicionada)	1 741	2 070	1 778	778 489	1 496 613	1 853 034	2 863	4 039	3 521
Outros.....	100	4	23	38 996	1 161	6 029	146	3	10
Cereais e seus produtos.....	155 211	44 193	709 066	3 444 899	1 426 939	17 748 925	13 350	4 788	30 243
Aroz.....	150 762	43 678	—	3 408 599	1 412 574	—	13 169	4 748	—
Milho.....	4 448	6	699 206	36 124	120	17 361 192	180	0	29 504
Outros cereais e produtos.....	1	509	9 860	176	14 145	387 734	1	40	739
Frutas e seus produtos.....	423 461	365 497	396 825	6 859 161	6 963 120	12 166 180	27 096	19 389	21 683
Abacaxis.....	23 737	17 048	10 158	253 370	230 753	109 174	855	517	187
Bananas d'água..... (4)	12 297 315	(4) 10 817 146	(4) 10 295 045	1 007 469	1 174 036	1 694 893	3 799	3 226	2 924
Castanha-do-pará.....	36 252	23 029	25 194	3 838 433	3 511 580	5 022 292	15 621	9 910	8 882
Farinha de coco (cocos ralados)	10	218	171	1 299	55 824	65 843	5	154	112
Castanhas de caju.....	380	610	1 070	66 174	129 315	438 341	271	398	784
Frutas em conserva.....	387	98	169	41 940	46 730	43 392	154	117	76
Laranjas..... (5)	3 219 066	(5) 2 983 620	(5) 4 103 516	1 550 731	1 670 852	3 397 614	6 007	4 686	6 169
Suco de laranja.....	1	235	5 314	76	34 564	1 296 683	0	84	2 167
Outras frutas e produtos.....	4 081	3 489	5 225	99 669	106 466	197 948	384	297	382

II — COMÉRCIO EXTERIOR

6. EXPORTAÇÃO — 1961/63

a) Mercadorias, segundo as grandes classes, com inclusão do valor em dólares

PRINCIPAIS MERCADORIAS	QUANTIDADE (t)			VALOR					
	1961	1962	1963	Cr\$ 1 000			US\$ 1 000		
				1961	1962	1963	1961	1962	1963
GÊNEROS ALIMENTÍCIOS E BEBIDAS (conclusão)									
Açúcar, cacau, café, chá, especiarias e derivados.....	1 986 642	1 552 218	1 853 167	108 692 159	134 868 000	260 437 666	850 225	733 971	882 629
Açúcar cristal.....	570	5 619	62 006	9 494	120 570	5 623 210	34	384	9 592
Açúcar demerara.....	782 722	439 696	461 380	15 139 463	15 114 340	33 560 442	65 571	39 111	62 725
Cacau.....	119 983	72 592	83 343	11 343 654	14 193 397	28 262 659	60 863	41 075	50 819
Em amêndoas.....	104 170	55 340	68 685	8 425 347	8 393 937	19 621 599	45 923	24 227	35 030
Manteiga.....	14 990	16 784	14 041	2 888 344	5 775 053	8 603 290	14 760	16 781	15 721
Outras formas.....	823	468	617	29 963	24 407	37 770	180	67	68
Café em grão.....	(6) 16 970 565	(6) 16 376 080	(6) 19 513 068	78 787 707	101 457 016	186 833 640	710 386	642 671	748 284
Chá.....	1 176	1 440	1 310	227 960	351 876	483 781	918	959	906
Mate ou erva-mate beneficiada	23 583	23 778	23 066	1 035 665	1 535 623	2 257 717	4 030	4 120	4 095
Mate ou erva-mate cancheada	37 363	23 780	25 361	1 382 897	1 223 797	1 950 452	5 454	3 356	3 568
Melaço não comestível (7).....	—	—	22 750	—	—	241 739	—	—	463
Pimenta em grão, em pó ou de outra forma preparada.....	2 935	2 763	2 377	749 675	841 449	1 007 942	2 909	2 217	1 801
Outros produtos.....	76	75	790	15 644	29 932	216 084	60	78	376
Outros vegetais e seus produtos..	43 848	16 688	12 651	961 090	850 547	741 177	3 664	2 175	1 307
Farinha de mandioca.....	11 429	527	524	131 069	27 083	34 056	504	66	58
Farinha de rapa de mandioca	5 381	1 692	6 825	78 521	33 144	145 623	299	94	256
Fécula de mandioca (polvilho)	16 555	8 507	2 814	349 029	298 601	166 404	1 338	781	295
Feijão preto.....	7 268	—	—	261 242	—	—	980	—	—
Óleo de amendoim.....	—	2 646	72	—	246 461	9 698	—	589	20
Palmite em conserva (enlatado)	547	741	1 000	55 735	110 859	243 277	215	305	433
Tapioca.....	1 217	1 197	914	51 509	74 915	97 700	199	196	171
Outros produtos.....	1 451	1 378	502	33 985	59 484	44 419	129	144	74
Produtos alimentícios para animais, exclusive cereais não moídos.....	219 473	170 949	261 239	3 100 796	3 719 609	8 471 028	12 552	10 209	16 267
Farelos.....	161 993	130 235	223 162	2 264 267	2 893 737	7 126 919	9 124	7 872	13 781
Torta de amendoim.....	6 932	19 681	5 867	104 830	337 129	196 997	396	909	396
Torta de cacau.....	13 971	5 834	5 569	327 397	176 301	318 140	1 480	538	553
Torta de babagu.....	11 248	8 582	16 182	109 539	206 540	510 943	433	570	962
Torta de carço de algodão.....	21 399	3 699	—	244 266	43 024	—	930	148	—
Outras forragens e produtos alimentícios.....	3 930	2 918	10 459	50 497	62 878	318 029	189	172	575
Outros gêneros alimentícios.....	74	93	45	25 504	12 747	18 547	90	36	33
TOTAL DA CLASSE..	2 863 337	2 177 900	3 255 657	130 090 268	155 313 433	308 599 607	933 543	792 189	968 140

PRODUTOS QUÍMICOS, FARMACÊUTICOS E SEMELHANTES

Elementos e produtos químicos inorgânicos.....	6 808	1 472	1 212	974 936	209 286	192 425	3 773	551	364
Carbonato de cério.....	—	112	—	—	13 954	—	—	44	—
Carbonato de lítio.....	71	19	—	19 684	8 861	—	78	28	—
Cloreto de cério.....	1 390	921	865	86 224	137 075	169 484	354	348	323
Sais e outros produtos orgânicos e inorgânicos de metais de terras raras, não especificados..	4 770	31	—	832 672	20 318	—	3 197	58	—
Outros elementos e produtos químicos inorgânicos.....	577	389	347	36 356	29 078	22 941	144	73	41
Produtos químicos orgânicos....	42 638	16 152	28 399	2 614 272	3 395 684	6 026 029	11 447	9 562	11 315
Álcool etílico, não especificado	41 860	14 621	26 618	478 899	430 020	1 740 695	2 610	1 101	3 036
Mentol.....	623	926	1 353	2 036 911	2 837 367	4 080 512	8 451	8 123	7 905
Outros produtos químicos orgânicos.....	155	605	428	98 462	128 297	204 822	386	338	374
Preparações farmacêuticas e medicinais.....	57	98	134	179 003	304 131	508 417	701	820	942
Cafeína.....	21	51	83	19 154	75 149	184 902	74	187	346
Extrato de fígado.....	23	16	26	34 476	29 653	43 660	133	82	78
Medicamentos.....	10	26	18	51 867	45 104	126 694	212	122	237
Soros antimicrobianos (antipeptoso) antipeçonhentos (antiofídicos), antitóxicos (antidiftérico).....	(2) 623 080	(2) 787 550	(2) 499 750	13 667	22 107	22 284	53	64	41
Vacinas, toxóides, toxinas e semelhantes.....	(2) 232 401	(2) 107 025	(2) 28 345	1 704	1 018	828	6	3	1
Outras preparações farmacêuticas e medicinais.....	2	4	6	58 135	131 100	130 049	223	362	239
Óleos essenciais e produtos aromáticos naturais e artificiais. Perfumarias, sabão e preparações para polimento, conservação e limpeza.....	1 399	1 498	1 982	878 051	1 196 953	1 820 907	3 503	3 456	3 403
Óleo essencial de pau-rosa.....	174	95	61	161 537	184 979	213 442	649	506	383
Óleo de hortelã-pimenta.....	554	832	1 377	590 964	882 947	1 275 616	2 365	2 593	2 435
Óleo de sassafrás.....	641	529	426	105 415	106 897	135 418	413	296	247
Outros óleos e produtos.....	30	42	118	20 135	22 130	196 431	76	61	338

II — COMÉRCIO EXTERIOR

6. EXPORTAÇÃO — 1961/63

a) Mercadorias, segundo as grandes classes, com inclusão do valor em dólares

PRINCIPAIS MERCADORIAS	QUANTIDADE (t)			VALOR					
	1961	1962	1963	Cr\$ 1 000			US\$ 1 000		
				1961	1962	1963	1961	1962	1963
PRODUTOS QUÍMICOS, FARMACÊUTICOS E SEMELHANTES (conclusão)									
Produtos diversos das indústrias químicas.....	54	178	368	22 062	25 525	157 064	78	62	312
Caseína, albuminas, gelatinas e colas de toda a espécie.....	5	103	304	16 092	14 814	137 833	56	32	276
Explosivos.....	—	0	5	—	186	1 359	—	0	3
Outros produtos.....	49	75	59	5 970	10 525	17 872	22	30	33
Outros produtos químicos, farmacêuticos e semelhantes.....	2 294	1 681	1 171	127 946	110 054	146 204	493	300	269
TOTAL DA CLASSE..	53 250	21 079	33 266	4 796 270	5 241 633	8 851 046	19 995	14 751	16 605
MÁQUINAS E VEÍCULOS, SEUS PERTENCES E ACESSÓRIOS									
Automóveis de tipo militar (jipes) (8)	10	(8) 29	(8) 34	4 649	22 290	37 805	18	52	69
Aviões..... (8)	14	(8) 9	(8) 4	642 196	898 060	1 997 090	2 776	2 440	3 412
Camionetas..... (8)	4	(8) 161	(8) 18	2 698	178 048	27 793	10	595	49
Elevadores para passageiros.....	223	133	224	91 577	74 093	186 409	331	202	327
Máquinas de costura para uso doméstico..... (8)	9 537	(8) 14 694	(8) 28 789	162 773	326 731	823 202	631	798	1 489
Máquinas e aparelhos para o preparo e acabamento de polpa de madeira, papel e papéis.....	170	828	584	214 346	168 136	305 407	1 086	535	722
Máquinas e aparelhos para indústria de substâncias alimentares.....	520	741	463	79 863	127 669	197 659	336	317	349
Ônibus..... (8)	285	(8) 314	(8) 3	1 150 971	1 301 194	16 009	3 954	4 178	35
Pertences e acessórios para automóveis, caminhões e semelhantes, não especificados.....	767	289	322	317 644	115 591	276 623	1 241	316	492
Vagões para estrada de ferro.....	—	(8) 75	(8) 75	—	329 949	319 228	—	754	727
Outras máquinas e veículos, seus pertences e acessórios.....	517	2 210	2 970	225 759	694 325	1 649 253	874	1 850	2 962
TOTAL DA CLASSE..	4 422	8 341	7 053	2 892 676	4 236 986	5 836 388	11 257	12 017	10 633
MANUFATURAS CLASSIFICADAS PRINCIPALMENTE SEGUNDO A MATÉRIA-PRIMA									
Manufaturas de borracha, ebonite e semelhantes.....	12	200	277	7 277	105 982	247 183	29	274	429
Correias e outros artigos de borracha e semelhantes para máquina.....	1	1	1	2 430	2 087	1 635	9	6	3
Pneumáticos e câmaras-de-ar para veículos.....	4	193	264	1 823	101 898	241 160	9	261	418
Tubos para extinção de incêndio, flexíveis.....	3	1	—	2 235	785	—	7	3	—
Outras manufaturas de borracha, ebonite e semelhantes..	4	5	12	789	1 282	4 388	4	4	8
Manufaturas de madeira e cortiça	4 850	7 145	7 431	118 198	258 954	361 751	443	685	678
Artigos de madeira para construção.....	4 204	5 582	6 180	93 782	185 931	278 758	353	482	524
Artigos de madeira para decoração e ornamentação.....	15	545	185	1 030	26 357	12 224	4	71	25
Barris, tonéis e outras obras de tanceiro e suas partes de madeira, com ou sem arcos, acessórios ou forros de metal....	—	233	155	—	8 412	4 980	—	26	4
Cabos para vassouras.....	619	615	812	21 055	29 441	55 745	76	80	103
Outras manufaturas de madeira e cortiça.....	12	170	199	2 331	8 763	10 044	10	26	22
Manufaturas de minerais não metálicos.	2 714	2 951	3 488	102 985	183 000	253 372	393	499	448
Artigos para uso doméstico de argila, louça e porcelana....	81	106	106	15 306	9 364	14 443	56	24	26
Artigos de vidro, inclusive de quartzo e sílica fundidos....	103	255	163	24 336	63 802	33 087	94	180	58
Cimento "Portland", comum..	2 202	2 256	2 623	13 054	19 175	42 922	49	49	77
Mica trabalhada e artigos de mica ou malacacheta.....	23	27	15	42 817	73 093	50 376	168	198	111
Outras manufaturas de minerais não metálicos.....	305	307	581	7 472	17 561	103 544	26	48	176
Metais comuns empregados na metalurgia.....	46 836	10 591	53 687	778 174	381 260	1 377 213	3 009	1 256	3 289
Ângulos, perfis de ferro e aço comum, inclusive estacas e pranchas.....	—	57	36	—	2 246	3 931	—	6	8
Acessórios para tubulação.....	139	178	24	23 503	40 977	10 971	101	121	20
Barras, esboços, placas, tampos, etc., de ferro e aço.....	2 250	868	—	58 220	40 846	—	242	130	—
Ferro-manganês.....	—	5 016	—	—	183 047	—	—	614	—
Ferro fundido, em bruto.....	38 469	50	46 994	474 338	875	649 958	1 702	2	1 974

II — COMÉRCIO EXTERIOR

6. EXPORTAÇÃO — 1961/63

a) Mercadorias, segundo as grandes classes, com inclusão do valor em dólares

PRINCIPAIS MERCADORIAS	QUANTIDADE (t)			VALOR						
	1961	1962	1963	Cr\$ 1 000			US\$ 1 000			
				1961	1962	1963	1961	1962	1963	
MANUFATURAS CLASSIFICADAS PRINCIPALMENTE SEGUNDO A MATÉRIA-PRIMA (conclusão)										
Metais comuns empregados na metalurgia (conclusão)										
Lingotes de ferro e aço.....	—	3 760	—	—	35 100	—	—	170	—	—
Tubos de ferro e aço, com ou sem costura.....	431	314	181	42 513	47 726	80 531	205	127	146	—
Tubos de ferro fundido.....	—	—	6 052	—	—	415 683	—	—	735	—
Vergalhões e barras de ferro e aço comum.....	5 495	131	96	177 096	7 089	9 995	751	21	18	—
Outros metais.....	52	217	304	2 504	23 354	206 144	8	65	388	—
Manufaturas têxteis.....	1 184	3 055	6 078	426 413	670 057	1 971 311	1 710	1 914	3 557	—
Artigos especiais, inclusive elásticos.....	552	2 126	3 937	51 090	196 463	642 211	184	590	1 235	—
Tecidos comuns de algodão.....	450	432	1 420	314 486	329 501	940 069	1 296	945	1 634	—
Outras manufaturas de têxteis.....	182	497	721	60 837	144 093	389 031	230	379	688	—
Outras manufaturas, segundo a matéria-prima.....	222	1 057	518	56 247	279 132	242 633	213	744	440	—
TOTAL DA CLASSE..	55 818	24 999	71 479	1 489 294	1 878 365	4 453 463	5 797	5 372	8 841	—
ARTIGOS MANUFATURADOS DIVERSOS										
Artigos sanitários de louça.....	200	184	610	13 712	16 085	98 908	50	46	181	—
Charutos, cigarrilhas e cigarros.. (9)	24 705 (9)	26 854 (9)	21 869 (9)	23 420	62 880	98 905	95	180	205	—
Discos para fonógrafos e semelhantes.....	13	15	16	16 834	25 426	46 792	64	70	84	—
Filmes cinematográficos impressos.....	5	0	0	3 125	2 782	1 915	12	8	3	—
Galochas de borracha..... (10)	173 460 (10)	102 799 (10)	97 040 (10)	56 604	50 212	67 973	216	128	121	—
Jornais, periódicos e revistas avulsas.....	277	78	73	60 154	15 009	20 705	254	40	39	—
Móveis de madeira.....	10	5	12	2 487	2 059	8 107	8	5	15	—
Obras impressas, não especificadas.....	15	9	13	1 401	692	4 122	52	2	8	—
Registradores de frequência e de tempo, exclusive cronômetros..	2	1	1	3 133	644	1 830	13	2	4	—
Roupa feita.....	53	57	20	25 622	42 507	39 775	102	118	73	—
Outros artigos manufaturados.....	111	225	281	88 775	135 739	320 532	349	360	569	—
TOTAL DA CLASSE..	899	690	1 121	295 267	354 035	709 564	1 215	959	1 302	—
OURO, MOEDAS, TRANSAÇÕES ESPECIAIS										
Amostras.....	495	366	351	10 187	24 162	44 968	399	65	80	—
Bagagem (inclusive automóveis)..	972	1 289	1 512	100 585	220 672	467 293	3 636	578	849	—
Mercadorias em retorno.....	1 251	1 438	1 227	142 614	274 062	515 745	4 747	768	921	—
Mercadorias exportadas e importadas temporariamente.....	163	176	332	148 593	219 269	837 741	2 967	579	1 475	—
Outras transações especiais.....	57	106	105	12 716	33 738	65 846	278	94	114	—
TOTAL DA CLASSE..	2 938	3 375	3 527	414 695	771 903	1 931 593	12 027	2 084	3 439	—

FONTE — Serviço de Estatística Econômica e Financeira.

NOTA — Vêde notas da tabela 3.a, à página 155.

(1) Classe aberta em 1962. — (2) Gramas. — (3) Litro. — (4) Cacho. — (5) Caixa. — (6) Saca. — (7) Classe aberta em 1963. — (8) Unidade. — (9) Milheiro. — (10) Par.

b) Valor em dólares da exportação de café, algodão e cacau, por áreas monetárias

PRODUTOS	ANOS	EXPORTAÇÃO POR ÁREAS			PRODUTOS	ANOS	EXPORTAÇÃO POR ÁREAS		
		Total	Conver-síveis	Inconver-síveis			Total	Conver-síveis	Inconver-síveis
VALOR (US\$ 1 000 000)				% SÔBRE O TOTAL					
Café em grão.....	1961	710,4	590,6	119,8	Café em grão.....	1961	100,0	83,1	16,9
	1962	642,6	588,5	54,1		1962	100,0	91,6	8,4
	1963	747,9	683,1	64,8		1963	100,0	91,3	8,7
Algodão em rama.....	1961	88,5	71,5	17,0	Algodão em rama.....	1961	100,0	80,8	19,2
	1962	112,2	92,1	20,1		1962	100,0	82,1	17,9
	1963	114,7	75,0	39,7		1963	100,0	65,4	34,6
Cacau (1).....	1961	62,4	46,4	16,0	Cacau (1).....	1961	100,0	74,4	25,6
	1962	41,6	28,4	13,2		1962	100,0	68,3	31,7
	1963	50,8	38,2	12,6		1963	100,0	75,2	24,8
TOTAL GERAL.....	1961	1 403,0	TOTAL GERAL.....	1961	100,0
	1962	1 214,2		1962	100,0
	1963	1 406,5		1963	100,0

FONTE — Superintendência da Moeda e do Crédito.

(1) Inclusive derivados.

II — COMÉRCIO EXTERIOR

7. IMPORTAÇÃO — 1961/63

a) Mercadorias, segundo as grandes classes, com inclusão do valor em dólares

PRINCIPAIS MERCADORIAS	QUANTIDADE (t)			VALOR					
	1961	1962	1963	Cr\$ 1 000			US\$ 1 000		
				1961	1962	1963	1961	1962	1963
ANIMAIS VIVOS									
Gado para reprodução.....	1 622	3 676	13 955	295 808	522 479	2 018 114	1 174	1 291	3 659
Bovino ou vacum.....	(1) 1 126	(1) 2 597	(1) 11 138	162 822	297 811	1 089 509	605	723	1 923
Caprino.....	(1) 4	(1) 8	(1) 10	119	641	800	1	2	2
Cavalar ou equino.....	(1) 65	(1) 71	(1) 83	42 551	9 038	25 499	182	25	49
Ovino.....	(1) 17 641	(1) 43 683	(1) 149 055	69 580	202 600	900 545	289	513	1 681
Suíno.....	(1) 682	(1) 164	(1) 12	20 736	12 389	1 761	97	28	4
Gado para outros fins e outros animais....	4 046	3 731	4 810	94 268	228 992	612 853	434	641	1 136
TOTAL DA CLASSE.....	5 668	7 407	18 765	390 076	751 471	2 630 967	1 608	1 932	4 795
MATÉRIAS-PRIMAS, EM BRUTO E PREPARADAS									
De origem animal.....	1 172	1 493	1 355	366 571	655 345	1 038 677	1 475	1 895	1 919
Couro de bezerros, curtidos ao cromo ("box-calf").....	23	27	40	47 558	77 294	171 079	195	219	315
Couro de bezerros e vitelas, salgados (2)	—	145	248	—	23 015	51 823	—	75	98
Intestinos (tripas) de ovinos, inclusive para alimentação, frigorificados, secos e salgados.....	200	243	180	61 400	153 553	223 278	267	454	416
Pele de coelhos em bruto, com ou sem pêlo	898	964	755	209 143	339 604	489 643	828	970	907
Outras matérias-primas de origem animal	51	114	132	48 470	61 879	102 854	185	177	183
De origem vegetal.....	142 014	120 545	102 986	10 278 791	12 391 156	16 855 785	41 138	36 063	32 197
Borrachas de hévea (naturais, crepadas e prensadas).....	18 823	17 778	18 996	2 980 781	3 766 213	5 869 779	11 647	10 627	10 970
Crepe claro.....	9 984	8 136	12 444	1 485 184	1 699 335	3 761 363	5 764	4 741	7 004
Fólias fumadas ("smoked-sheets").....	8 839	9 642	6 552	1 495 597	2 066 878	2 108 416	5 883	5 886	3 966
Borrachas sintéticas, sólidas (elastômeros) e líquidas (látex de elastômeros).....	22 515	17 542	10 003	3 203 863	3 541 730	3 794 586	12 524	10 666	7 250
Cortiça em bruto, inclusive desperdícios ou aparas.....	4 300	4 070	4 323	260 507	320 456	561 284	1 045	1 000	1 087
Fumo ou tabaco, em folhas.....	4	4	4	6 012	7 099	5 114	24	20	10
Gomas-resinas e bálsamos naturais, lacas	1 495	1 363	1 962	259 547	337 649	690 024	1 049	995	1 309
Látex de seringueira (pêso seco).....	819	801	1 127	145 330	248 026	486 443	581	686	925
Pasta química de madeira, sulfite e não-branqueada e não.....	80 402	64 317	54 270	2 974 385	3 380 730	4 474 471	12 398	9 775	8 731
Plantas, sementes e partes de plantas para uso em medicina e perfumaria.....	524	567	459	48 105	98 526	122 769	202	291	239
Sementes para plantio.....	270	331	306	130 253	231 045	304 104	556	687	630
Sucos, sumos e extratos, exclusive para tintura e curtume.....	82	95	475	62 243	100 370	390 752	245	283	746
Outras matérias-primas de origem vegetal	12 780	13 677	11 061	207 765	359 312	156 439	867	1 033	300
De origem mineral.....	277 522	331 186	471 384	3 620 458	6 111 135	12 166 345	16 999	17 964	22 912
Amianto ou asbesto, em bruto, lavado ou granulado.....	15 509	18 686	20 206	830 921	1 336 672	2 291 124	3 420	3 918	4 322
Bórxar, tinalco ou trincal, não refinado....	1 094	1 100	—	37 258	51 637	—	152	157	—
Cassiterita (minério de estanho).....	2 178	1 873	2 990	747 197	1 382 034	3 555 512	9 589	4 109	6 810
Criolito, natural (fluoreto duplo de sódio e alumínio).....	1 034	600	563	60 748	53 231	70 789	266	156	145
Enxôfre, em bruto, não refinado.....	130 073	152 764	176 603	1 008 960	1 412 746	2 255 359	3 916	4 123	4 212
Fosfatos de cálcio naturais, inclusive giz, fosfatos não moídos.....	57 541	95 880	221 332	198 271	639 761	2 165 466	1 099	1 840	4 013
Giz em bruto, em pedras, pedaços e em pó, não preparados.....	2 976	2 313	2 763	35 754	35 576	82 765	158	107	163
"Kieselguhr", farinhas fósseis, terras de infusórios e terras silíceas semelhantes, calcinadas ou não.....	1 747	1 121	1 679	65 805	59 327	145 521	254	171	268
Nitrato de sódio natural (salitre do Chile)	53 984	32 438	34 860	378 330	625 969	990 876	3 042	1 809	1 877
Outras matérias-primas de origem mineral	11-386	24 411	10 388	257 214	514 182	608 933	1 103	1 574	1 102
Têxteis naturais, artificiais e sintéticos...	6 741	6 371	8 508	1 520 006	2 373 486	6 009 193	6 413	6 734	11 807
Fios de pelos finos.....	26	44	33	33 280	121 589	109 038	132	342	221
Fibra e fios de vidro.....	92	106	232	26 978	38 016	147 897	108	113	281
Lã cardada ou penteada, inclusive topos e mechas.....	3	73	397	2 011	82 619	544 885	10	214	1 135
Lã merina, suja, sem cardar nem pentear	1 243	571	3 050	301 545	279 350	2 177 100	1 473	790	4 536
Linho em bruto.....	3 908	4 360	3 401	497 426	899 132	1 133 781	2 055	2 559	2 178
Linho em fio, para tecelagem ou cordoalhas, para venda a varejo.....	514	338	124	141 279	211 600	133 321	578	629	278
Pelos finos, cardados ou penteados (inclusive topos).....	132	140	107	139 083	193 921	232 329	556	570	464
Roupas usadas e artigos de uso doméstico usados (3).....	—	—	384	—	—	720 285	—	—	1 266
Têxteis sintéticos, não especificados.....	367	463	350	252 254	412 484	384 854	949	1 125	605
Outros têxteis, naturais e artificiais....	456	276	430	126 150	134 775	425 703	552	392	843

II — COMÉRCIO EXTERIOR

7. IMPORTAÇÃO — 1961/63

a) Mercadorias, segundo as grandes classes, com inclusão do valor em dólares

PRINCIPAIS MERCADORIAS	QUANTIDADE (t)			VALOR					
	1961	1962	1963	Cr\$ 1 000			US\$ 1 000		
				1961	1962	1963	1961	1962	1963
MATÉRIAS-PRIMAS, EM BRUTO E PREPARADAS (conclusão)									
Óleos, gorduras, graxas e derivados de origem animal e vegetal.....	1 943	3 249	5 138	125 389	503 897	888 815	537	1 349	1 556
Lanolina.....	127	125	182	19 280	29 221	52 681	78	79	98
Óleo de amêndoa de palma.....	667	38	1 417	42 601	3 749	181 439	184	12	410
Óleo de côco copra (3).....	—	—	514	—	—	112 541	—	—	182
Óleo de fgado de bacalhau, em bruto..	625	280	156	31 053	27 218	26 553	150	83	50
Óleo de grão de soja.....	54	2 770	—	6 692	425 007	—	22	1 143	—
Óleo de oliveira (3).....	—	—	474	—	—	242 396	—	—	397
Sêbo comum ou graxa (3).....	—	—	2 344	—	—	247 169	—	—	382
Outros óleos, gorduras, graxas e derivados	470	36	49	25 763	18 702	26 036	103	32	37
Combustíveis, lubrificantes, óleos minerais e seus produtos.....	11 643 966	12 228 961	12 633 217	55 556 574	87 482 605	129 954 518	264 850	262 601	262 362
Aguarrás artificial.....	2 827	3	1	56 019	461	681	226	1	1
Asfalto, piche, coque e outros resíduos de petróleo.....	14 302	10 259	5 216	134 871	142 598	136 822	568	408	253
Carvão betuminoso.....	462 483	616 749	572 209	1 818 251	3 064 490	4 136 670	7 224	9 526	8 755
Carvão-de-pedra em bruto ou a granel..	390 536	258 196	293 278	1 646 270	1 287 536	2 614 185	6 787	4 101	4 851
Coque de hulha, linhita e turfa.....	43 852	27 495	39 226	335 873	358 275	835 979	1 329	1 000	1 543
Gases liquefeitos do petróleo.....	135 540	249 457	261 980	2 230 444	5 613 399	8 104 314	10 655	17 408	16 070
Gasolina comum a granel.....	557 273	177 257	318 414	3 472 068	1 778 992	4 481 381	20 507	5 471	9 485
Gasolina para aviação.....	252 202	242 209	204 203	2 959 128	4 695 447	5 726 096	15 137	14 514	11 771
Óleo branco e outros do petróleo.....	2 864	3 278	8 203	97 489	152 452	274 107	411	481	540
Óleos combustíveis "fuel" e "diesel".....	1 889 393	162 110	54 492	7 577 957	1 020 116	743 049	41 392	3 252	1 561
Óleos e graxas lubrificantes.....	1 840 034	242 244	228 226	2 918 450	6 289 801	8 837 478	15 109	19 548	18 677
Parafina refinada ou purificada.....	13 662	20 904	16 705	500 587	1 047 477	1 466 942	2 128	3 175	2 736
Petróleo em bruto ou cru.....	7 549 085	9 961 213	10 374 470	30 409 946	58 951 535	87 740 856	137 646	174 195	176 362
Querosene, inclusive para motores a reação	137 751	238 724	253 568	1 235 560	2 781 865	4 536 118	5 057	8 634	9 150
Vaselina para farmácia ou perfumada....	1 229	1 164	1 484	74 038	99 772	204 459	304	298	392
Outros combustíveis, lubrificantes e seus produtos.....	6 953	17 879	1 542	89 623	198 219	115 381	370	589	225
TOTAL DA CLASSE.....	12 073 358	12 691 805	13 222 586	71 467 789	109 517 624	166 913 313	331 412	326 606	332 753
GÊNEROS ALIMENTÍCIOS E BEBIDAS									
Aguardente de cereais, extrato de uísque.. (4)	655 961	(4) 991 990	(4) 1 523 316	203 130	410 241	889 187	781	1 131	1 695
Aíhos.....	8 451	9 940	7 532	4 45 088	1 501 464	2 435 483	2 017	4 448	4 695
Alpiste.....	6 200	9 573	7 140	299 136	819 918	705 687	1 346	2 504	1 345
Amêndoas.....	583	342	303	72 642	78 710	110 528	227	192	200
Aveia.....	12 911	14 688	13 251	196 853	373 379	620 154	910	1 084	1 117
Avelãs.....	435	273	302	77 716	77 070	111 968	236	178	208
Azeite de oliveira ou azeite doce.....	8 568	10 598	5 186	1 147 711	2 156 692	2 489 739	4 877	6 801	4 485
Azeitona em conserva.....	7 642	9 699	9 456	402 146	973 499	1 583 879	1 676	2 800	2 917
Bacalhau salgado seco.....	25 713	26 952	29 798	3 448 522	5 096 954	8 675 077	15 829	14 923	16 732
Batatas para plantio, exclusive batata-doce	2 989	5 274	9 869	117 836	357 788	939 286	464	849	1 657
Castanha estrangeira.....	3 618	3 959	3 549	206 350	303 999	412 886	611	724	688
Cevada com casca.....	29 680	31 054	31 731	607 640	967 663	1 767 096	2 920	2 990	3 489
Ervilhas secas.....	4 730	6 692	3 980	155 108	336 719	355 099	640	976	648
Especiarias (canela, cravo, cominho, etc.)..	1 253	1 765	1 589	150 299	284 548	445 466	644	878	848
Farinha de milho (inclusive fubá).....	4 787	3 914	8 073	86 744	173 495	639 000	596	474	1 102
Farinha de peixe.....	3 722	5 290	2 123	96 194	227 837	149 936	402	758	303
Farinha de trigo.....	3 989	5 778	7 843	49 365	241 199	502 560	579	632	888
Frutas secas ou passadas, sem açúcar.....	5 111	5 681	5 043	695 545	918 256	1 137 473	2 110	2 321	2 005
Grão-de-bico.....	965	2 570	729	41 331	190 016	104 832	186	599	187
Leite seco, em pó.....	10 605	12 541	19 027	472 063	1 380 454	3 097 846	2 935	3 528	5 518
Lentilhas.....	684	1 684	1 396	43 576	151 247	196 396	189	464	356
Lúpulo.....	1 198	1 234	1 179	455 110	611 345	1 123 390	1 866	1 913	2 163
Maçãs.....	43 232	50 154	64 290	1 479 327	3 152 378	7 131 263	5 637	8 714	12 899
Malte ou qualquer cereal (inclusive farinha)	48 855	61 035	50 005	1 875 312	3 206 164	4 660 632	8 072	9 526	9 526
Manteiga (2).....	—	117	2 902	—	37 326	1 326 844	—	79	2 188
Milho em grão.....	0	5 193	21	52	133 440	724	0	378	1
Nozes com casca.....	654	1 380	661	129 499	389 337	260 105	384	935	444
Óleo de caroço de algodão (2).....	—	1 360	725	—	219 581	136 241	—	618	338
Outras frutas frescas, exclusive maçãs, peras e uvas.....	1 618	1 567	1 023	93 149	181 502	184 241	317	474	330
Pêssegos conservados inteiros ou em pedaços (conserva).....	296	29	2 925	23 283	4 338	445 970	89	13	830
Peras.....	7 510	11 823	10 016	211 599	628 635	1 021 661	860	1 860	1 987
Queijo.....	3	44	2 191	1 028	13 671	888 596	2	37	1 549
Suplementos antibióticos e vitamínicos para o preparo de rações (3).....	—	—	333	—	—	259 995	—	—	472
Trigo em grão.....	1 881 268	2 191 489	2 175 627	30 933 804	57 546 447	91 930 961	138 892	160 953	164 004
Uvas.....	1 964	1 492	1 275	120 508	145 122	207 612	390	407	387
Uísque..... (4)	612 813	(4) 543 786	(4) 319 312	659 725	783 313	668 650	951	851	515
Vinhos, exclusive medicinais.....	1 638	727	680	465 330	395 832	444 721	898	461	443
Outros gêneros alimentícios e bebidas.....	1 982	9 846	4 282	171 226	812 335	946 405	417	1 811	1 487
TOTAL DA CLASSE.....	2 134 037	2 507 512	2 487 752	45 543 947	85 311 914	139 003 134	198 950	238 448	250 655
PRODUTOS QUÍMICOS, FARMACÊUTICOS E SEMELHANTES									
Elementos e produtos químicos inorgânicos	232 748	264 902	291 008	6 242 246	9 837 879	18 335 603	26 488	28 993	35 679
Ácidos fosfóricos.....	1 794	1 777	2 396	112 187	139 232	281 434	449	409	545
Borato de sódio.....	4 550	6 311	8 072	131 197	275 833	567 319	548	806	1 090

II — COMÉRCIO EXTERIOR

7. IMPORTAÇÃO — 1961/63

a) Mercadorias, segundo as grandes classes, com inclusão do valor em dólares

PRINCIPAIS MERCADORIAS	QUANTIDADE (t)			VALOR						
	1961	1962	1963	Cr\$ 1 000			US\$ 1 000			
				1961	1962	1963	1961	1962	1963	
PRODUTOS QUÍMICOS, FARMACÊUTICOS E SEMELHANTES (continuação)										
Elementos e produtos químicos inorgânicos (conclusão)										
Carbonato ácido de sódio (bicarbonato)....	6 453	6 710	8 671	98 092	153 322	308 498	416	453	635	
Carbonato neutro de sódio (barrilha).....	60 971	46 415	51 602	500 035	728 318	1 186 241	2 677	2 166	2 539	
Carbono puro (negro de fumo ou pó de sa- pato).....	6 821	6 538	4 449	424 149	583 668	689 473	1 705	1 704	1 350	
Cianeto de sódio.....	1 090	981	1 329	95 318	117 906	238 163	431	346	446	
Fluoretos e outros sais de fluor não especi- ficados.....	868	905	1 478	61 096	98 801	230 617	237	269	428	
Fosfato de cálcio.....	1 859	2 151	2 514	112 996	168 956	302 617	447	506	597	
Fosfato de sódio.....	2 851	3 200	3 820	147 050	228 490	401 102	667	661	769	
Hidrossulfito de sódio.....	615	225	208	57 983	29 106	44 009	263	90	85	
Hidróxido de sódio (soda cáustica).....	108 746	146 870	158 644	1 854 058	3 168 164	6 865 136	7 642	9 369	13 147	
Mercurio.....	87	46	116	97 775	76 684	309 935	503	241	570	
Oxidos de manganês.....	1 507	1 820	1 638	85 957	151 959	205 545	343	438	399	
Oxidos de titânio.....	4 346	5 457	7 095	548 231	939 101	1 809 361	2 214	2 725	3 504	
Oxidos de ferro, naturais ou sintéticos.....	1 719	1 483	1 390	63 848	81 252	109 806	266	240	212	
Oxidos de zinco (alvaide de zinco).....	631	83	122	37 039	9 135	18 900	179	27	40	
Sal de Glauber.....	702	317	4 595	7 795	6 221	21 105	36	18	250	
Silicatos.....	583	629	532	41 770	66 412	88 487	164	188	167	
Peróxido de hidrogênio (água oxigenada)...	24	400	126	3 352	52 990	25 058	13	161	49	
Sulfato de cobre.....	3 193	4 728	4 147	96 100	391 373	542 113	783	1 186	1 057	
Outros elementos e produtos químicos inorgânicos.....	23 338	27 856	27 974	1 576 218	3 370 926	3 990 684	6 515	6 991	7 800	
Produtos químicos orgânicos.....	55 978	76 401	89 120	10 552 957	17 543 824	28 149 959	43 892	51 475	54 601	
Ácidos e anidridos orgânicos, peróxido de ácido e seus derivados halogenados, sulfonados e nitrados.....	8 199	9 322	8 742	1 261 614	1 890 627	2 617 000	5 134	5 388	4 969	
Ácido adípico.....	3 604	5 045	4 807	568 748	1 105 675	1 538 861	2 213	3 044	2 891	
Ácido cítrico.....	717	1 042	591	107 657	172 117	172 583	437	525	325	
Ácido salicílico.....	311	320	427	63 222	74 780	160 443	242	225	314	
Ácido tartárico.....	347	640	617	55 313	143 464	228 668	238	426	425	
Anidrido ftálico.....	1 486	1 440	1 219	204 783	142 675	131 904	898	430	266	
Outros ácidos, anidridos e peróxidos	1 734	835	1 081	261 891	251 916	384 541	1 106	738	748	
Alcoois.....	6 129	12 255	8 689	535 436	1 005 846	1 427 888	2 170	2 840	2 747	
Cetonas.....	1 549	1 235	1 532	189 037	233 669	412 378	781	698	780	
Coalho.....	65	66	71	137 674	186 705	295 729	637	577	573	
Compostos organo-minerais (2).....	—	346	524	—	318 582	442 063	—	936	881	
Compostos nitrogenados.....	11 930	14 786	15 556	3 075 951	5 518 322	7 632 947	12 450	15 953	14 659	
Ácidos aminados biológicos, seus sais e amidos.....	263	412	528	202 588	358 560	517 912	804	1 066	1 057	
Adiponitrila.....	2 040	3 702	3 636	684 975	1 773 700	2 659 787	2 694	4 887	4 951	
Amidos, seus sais e derivados haloge- nados, sulfonados e nitrados, não especificados.....	215	293	236	213 243	425 342	606 823	864	1 280	1 136	
Aminas, não especificadas.....	1 781	914	1 129	677 295	462 362	730 824	2 700	1 429	1 440	
Amino-alcoois, amino-fenóis, amino- natois, amino-aldeídos, quinona e semelhantes.....	286	438	486	288 658	577 964	855 076	1 130	1 673	1 699	
Sulfas e seu derivados.....	190	233	186	320 156	516 645	704 003	1 356	1 529	1 380	
Uréia.....	5 227	6 154	6 344	118 217	201 981	304 599	527	579	600	
Outros compostos nitrogenados.....	1 928	2 640	3 011	570 819	1 201 768	1 223 923	2 375	3 510	2 396	
Compostos organo-inorgânicos (sais dos ácidos orgânicos).....	819	672	632	315 721	203 198	268 538	1 296	590	517	
Ésteres-óxidos e seus derivados haloge- nados, sulfonados e nitrados.....	1 725	1 565	2 090	244 687	292 341	583 922	980	857	1 112	
Ésteres-sais dos ácidos orgânicos e inor- gânicos.....	10 657	9 121	12 335	1 822 222	2 069 253	3 657 105	7 506	6 054	7 142	
Acetato de butila.....	714	73	23	61 199	5 536	5 041	262	27	10	
Acrílicos e metacrílicos (3).....	—	—	1 586	—	—	522 669	—	—	993	
De ácidos orgânicos, não especificados	2 839	155	39	570 808	87 761	42 267	2 307	266	87	
Diociftalato.....	5 706	5 393	7 361	844 020	832 910	1 562 887	3 573	2 422	3 120	
De monoácidos, não especificados (2)...	—	1 488	87	—	388 938	48 725	—	1 110	96	
De poliacidos, não especificados (2)...	—	702	416	—	212 144	175 421	—	651	362	
Ftálicos, não especificados (3).....	—	—	1 235	—	—	456 488	—	—	865	
Outros ésteres-sais dos ácidos orgânicos e inorgânicos.....	1 398	1 310	1 588	346 195	538 904	843 607	1 364	1 578	1 609	
Fenil-1-dimetil-2-3-dimetilamina-4-pirazo- lona e seus sais.....	26	78	75	29 720	96 814	181 988	120	295	350	
Fenol.....	381	334	285	34 398	35 845	35 695	142	108	75	
Fenóis e fenóis alcoois, não especificados	489	811	955	102 909	226 091	381 185	422	659	734	
Fenoliazina.....	426	689	382	88 049	221 100	208 922	477	696	408	
Hidrocarburetos e seus derivados haloge- nados, sulfonados e nitrados.....	9 032	20 652	32 371	876 580	2 090 594	4 456 113	4 187	6 604	9 109	
Brometo de metila.....	386	387	587	55 419	140 512	336 550	455	433	625	
Butadieno (2).....	—	3 724	11 268	—	265 075	1 351 804	—	1 074	3 181	
Derivados halogenados dos hidro- car- buretos não especificados.....	712	1 306	1 079	228 135	460 666	764 411	1 212	1 423	1 430	
Diclorodifenil-tricloroetano (DDT).....	1 331	1 371	475	104 360	199 333	110 672	560	588	218	
Dudecibenzeno.....	1 220	2 017	4 267	71 719	122 271	433 771	297	451	857	
Étilbenzeno (2).....	—	5 790	9 049	—	246 883	644 124	—	736	1 157	
Hexacloroeto de benzeno.....	201	756	1 249	9 138	103 839	172 892	46	293	336	
Vinilbenzeno (monômero estireno).....	2 017	1 993	2 263	168 778	222 579	300 316	651	606	632	

II — COMÉRCIO EXTERIOR

7. IMPORTAÇÃO — 1961/63

a) Mercadorias, segundo as grandes classes, com inclusão do valor em dólares

PRINCIPAIS MERCADORIAS	QUANTIDADE (t)			VALOR						
	1961	1962	1963	Cr\$ 1 000			US\$ 1 000			
				1961	1962	1963	1961	1962	1963	
PRODUTOS QUÍMICOS, FARMACÊUTICOS E SEMELHANTES (continuação)										
Produtos químicos orgânicos (conclusão)..										
Outros hidrocarburetos e seus derivados	3 165	3 308	2 134	239 031	329 436	341 573	966	1 000	673	
Quinolina e seus sais.....	277	299	425	95 361	216 673	498 914	372	634	923	
Outros produtos químicos orgânicos.....	4 274	4 170	4 456	1 743 598	2 938 164	5 049 572	7 218	8 586	9 622	
Preparações farmacêuticas e medicinais.....	338	355	354	2 602 762	3 962 186	5 797 200	10 344	11 350	10 903	
Alcalóides, seus sais e derivados, exclusive preparações dosadas.....	65	59	55	274 737	320 228	543 397	1 108	923	1 041	
Antibióticos, seus derivados e preparações, inclusive injeções.....	26	34	44	800 369	1 129 728	1 688 560	3 213	3 278	3 164	
Cloranfenicol a granel.....	11	16	29	165 743	236 424	603 514	680	675	1 100	
Estreptomina a granel.....	5	6	3	35 600	56 114	43 611	147	181	80	
Tetraciclina a granel.....	3	3	3	145 276	168 756	139 174	574	510	274	
Outros antibióticos e preparações.....	7	9	9	453 740	668 434	902 261	1 812	1 912	1 710	
Hormônios naturais e sintéticos, substân- cias organoterapêuticas, suas prepara- ções sob qualquer forma de preparo										
Cortisona.....	(5) 924 419	(5) 1 276 195	(5) 519 087	644 715	1 197 572	1 670 549	2 502	3 414	3 085	
Hormônios, seus sais e éteres não espe- cificados.....	(5) 456 480	(5) 456 277	(5) 392 521	121 208	376 084	434 383	477	1 090	832	
Progesterona e outros ovarianos.....	(5) 360 509	(5) 347 952	(5) 285 622	73 271	96 415	233 241	287	274	425	
Testosterona.....	(5) 324 609	(5) 311 457	(5) 365 324	55 105	86 642	130 852	218	249	246	
Outros hormônios naturais e sintéticos etc.....	6	8	5	145 513	250 025	394 045	556	709	705	
Medicamentos.....	25	19	18	106 041	156 111	190 992	518	391	344	
Vitaminas, seus sais e derivados.....	182	198	216	709 521	983 735	1 556 921	2 817	2 878	2 937	
Provitaminas.....	8	46	15	26 715	59 014	93 609	105	169	182	
Vitaminas A e D.....	15	18	27	195 150	230 819	405 422	769	689	751	
Vitaminas B.....	34	42	56	221 538	423 210	654 594	882	1 209	1 246	
Vitaminas C.....	124	87	112	245 082	222 373	294 517	977	670	553	
Outras vitaminas, seus sais e derivados	1	5	6	21 036	48 319	108 779	84	141	205	
Outras preparações farmacêuticas e me- dicinais.....	32	34	14	67 379	174 812	146 781	186	466	332	
Extratos curtientes e corantes. Matérias para curtume e pintura. Tintas.....	13 478	13 225	10 792	2 336 480	3 386 015	5 307 781	9 385	9 825	10 090	
Ácidos tânico e produtos sintéticos para curtume.....	328	175	206	29 177	33 419	72 730	122	104	142	
Corantes derivados do alcatrão da hulha; índigo natural; lacas artificiais.....	1 772	1 606	1 635	1 824 127	2 559 225	4 182 992	7 328	7 420	7 894	
De anilinas.....	1 305	140	102	1 327 626	259 347	232 246	5 383	732	440	
De derivados do alcatrão da hulha, não especificados.....	456	1 457	1 518	488 692	2 290 411	3 930 960	1 914	6 661	7 418	
Outros derivados do alcatrão da hulha, etc.....	11	9	15	7 809	9 467	19 786	31	27	36	
Extrato de quebracho.....	1 326	1 089	628	43 082	66 358	68 403	208	199	129	
Pigmentos ou cores minerais.....	9 868	9 932	8 012	390 089	644 345	862 129	1 501	1 906	1 718	
Litopônio.....	9 693	9 775	7 832	309 430	464 043	562 076	1 267	1 376	1 141	
Outros pigmentos ou cores minerais..	175	157	180	80 659	180 302	300 053	324	530	577	
Outros extratos, corantes, matérias para curtume e pinturas. Tintas.....	184	423	311	50 005	82 668	121 527	136	205	207	
Óleos essenciais e produtos aromáticos, na- turais e artificiais. Perfumaria. Sabão e preparações para polimento, conservação e limpeza.....	2 311	3 126	4 093	745 495	1 403 057	2 195 306	2 772	3 770	4 044	
Misturas de essências naturais ou artificiais										
Para perfumarias.....	3	2	1	21 226	24 099	22 136	32	26	17	
Para indústrias alimentares.....	19	28	17	56 130	125 508	158 851	90	138	119	
Para outras indústrias.....	1	5	1	3 858	28 390	7 333	7	30	6	
Óleos essenciais ou voláteis de origem vegetal.....	101	141	110	230 680	427 868	545 502	908	1 244	1 039	
Produtos detergentes e emulsivos; pre- parações das lavativas, contendo ou não sabão.....	2 116	2 914	2 732	428 251	792 043	1 238 835	1 716	2 324	2 389	
Sabões, exclusive para indústria têxtil e creme para barbear.....	67	35	1 229	2 727	2 115	219 276	11	4	472	
Outros óleos e produtos aromáticos na- turais e artificiais. Perfumaria etc.	4	1	3	2 623	3 034	3 373	8	4	2	
Adubos manufaturados.....	359 484	331 561	462 086	3 024 837	5 914 723	12 575 605	19 472	17 116	23 865	
Cloreto de potássio.....	111 126	105 747	146 497	1 079 890	1 829 889	3 862 422	6 035	5 255	7 332	
Salitre duplo de sódio e potássio impuro	3 037	12 299	16 692	31 652	290 057	616 766	198	893	1 114	
Sulfato de amônio.....	126 437	117 752	181 477	901 837	1 774 964	4 141 350	5 569	5 092	7 867	
Sufonitrato de amônio.....	9 613	6 977	6 660	78 615	142 924	184 318	609	413	359	
Superfosfato de cálcio com teor de P ₂ O ₅ inferior a 22%.....	20 864	14 237	9 780	111 175	164 071	152 715	735	509	303	
Superfosfato concentrado (duplo ou triplo) com teor de P ₂ O ₅ de 40% até 47%....	52 200	44 200	71 410	514 944	1 023 454	2 505 332	3 969	3 065	4 765	
Uréia com teor de azoto inferior a 45%	9 352	7 821	11 155	116 968	231 723	548 506	922	679	1 053	
Outros adubos manufaturados.....	26 855	22 528	19 415	189 756	467 641	564 196	1 435	1 300	1 072	

II — COMÉRCIO EXTERIOR

7. IMPORTAÇÃO — 1961/63

a) Mercadorias, segundo as grandes classes, com inclusão do valor em dólares

PRINCIPAIS MERCADORIAS	QUANTIDADE (t)			VALOR					
	1961	1962	1963	Cr\$ 1 000			US\$ 1 000		
				1961	1962	1963	1961	1962	1963
PRODUTOS QUÍMICOS, FARMACÊUTICOS E SEMELHANTES (conclusão)									
Matérias plásticas artificiais e resinas sintéticas.....	6 928	12 915	15 985	1 614 642	3 747 406	6 210 726	8 356	10 565	12 035
À base de celulose.....	1 031	1 312	1 587	284 423	456 965	1 045 484	1 159	1 436	1 977
Aminadas de uréia, melamina e outras..	600	1 021	669	83 137	233 322	221 807	343	646	422
Em lâminas, não especificadas.....	32	57	51	31 993	96 212	119 588	106	227	210
Em tubos, não especificados.....	134	164	4	114 277	142 415	19 858	446	420	18
Poliétileno.....	2 243	4 866	4 919	310 692	762 642	1 057 430	1 225	2 231	2 151
Resinas acrílicas.....	205	199	261	59 233	88 130	164 703	238	243	318
Resinas poliamidas (nylon).....	253	345	369	113 721	217 231	308 836	449	615	591
Resinas poliéster.....	143	1 215	1 059	42 968	692 264	892 711	155	1 884	1 757
Resinas sintéticas derivadas de resinas naturais.....	298	710	1 600	43 812	123 117	369 210	169	380	765
Resinas vinílicas.....	407	1 787	3 669	116 092	392 936	915 652	468	1 058	1 750
Silicone (3).....	—	—	182	—	—	310 931	—	—	584
Outras matérias plásticas.....	1 582	1 239	1 615	414 294	512 172	784 516	1 598	1 425	1 492
Produtos diversos das indústrias químicas	67 498	69 094	80 274	6 010 305	9 941 074	14 407 037	30 065	29 869	28 248
Aceleradores e retardadores na vulcanização da borracha.....	268	235	311	91 107	85 749	212 034	358	250	398
Aditivo para óleo lubrificante.....	7 821	6 651	9 700	811 068	1 159 014	2 478 527	4 058	3 503	4 803
Aguarrás natural.....	455	494	567	24 836	29 671	63 384	106	94	121
Alcatrão bruto e produtos químicos brutos, derivados do carvão, do petróleo e do gás natural.....	19 526	21 107	29 154	568 521	657 245	1 233 005	2 314	2 025	2 423
Carvões ativos (anticromo, carborafina, esbite, hidrafina, norite, purite e suchar)	291	283	384	38 807	60 801	98 290	167	173	195
Caseínas e caseinatos (exclusiva cola)...	597	232	127	67 856	52 021	61 542	298	157	120
Colofônia e breu resinoso.....	12 030	9 621	10 479	922 822	823 115	1 228 133	4 128	2 451	2 445
Fluxos e produtos semelhantes para solda de metais.....	1 438	1 328	1 333	130 094	178 103	298 878	531	530	577
Gelatina.....	176	255	242	56 644	130 781	195 595	240	301	399
Inseticidas, fungicidas, e semelhantes, exclusive medicinais.....	9 373	10 058	6 307	1 359 487	4 045 631	3 764 345	9 061	12 274	7 331
Misturas antidetonantes.....	3 917	3 404	4 503	507 582	814 430	1 570 507	2 955	2 431	3 134
Preparação catalizadora para craking de petróleo.....	1 819	1 853	1 000	122 008	216 072	262 161	702	684	534
Preparações antitoxicantes para indústria de borracha.....	322	385	523	167 160	254 999	456 037	639	722	914
Outros produtos diversos das indústrias químicas.....	9 465	13 185	15 644	1 142 313	1 433 442	2 484 599	4 508	4 184	4 854
TOTAL DA CLASSE.....	738 763	771 579	953 712	33 129 724	55 736 164	92 979 217	148 784	162 963	179 465
MAQUINARIA E VEÍCULOS, SEUS PERTENCES E ACESSÓRIOS									
Máquinas e aparelhos elétricos, seus pertences e acessórios.....	\$ 35 508	\$ 30 706	27 709	\$ 18 723 361	\$ 22 568 664	43 985 451	\$ 99 819	\$ 93 984	82 060
Aparelhos de comunicação.....	1 382	1 487	1 167	3 180 032	5 505 602	8 596 191	14 250	16 899	16 650
Altofalantes.....	26	14	6	25 846	26 722	13 568	103	85	26
Aparelhos de telefonia, seus pertences e acessórios.....	484	813	385	899 722	2 346 848	2 128 014	4 259	7 525	4 206
Aparelhos de teleimpressão e telefacímile e semelhantes.....	—	36	32	—	353 249	416 017	—	1 063	835
Aparelhos receptores e transmissores de radiotelegrafia.....	21	3	21	118 522	38 294	264 238	513	133	518
Aparelhos receptores e transmissores de radiotelefonía.....	61	28	25	281 998	154 613	305 490	1 426	601	606
Aparelhos transmissores de televisão.....	9	7	34	93 502	60 016	708 322	533	178	1 238
Pertences e acessórios para aparelhos de rádio, exclusive válvulas e tubos....	238	230	262	349 420	491 353	740 568	1 412	1 402	1 437
Pertences e acessórios, para aparelhos receptores de televisão, exclusive válvulas e tubos.....	21	50	47	45 324	190 302	285 776	231	559	543
Diodos, triodos e outras válvulas de cristal (transistors).....	(6) 6 474 754	(6) 7 414 288	(6) 10 197 535	471 203	808 892	1 533 765	1 827	2 254	2 935
Aparelhos de radar e sercalhentes.....	3	20	35	40 308	190 028	219 790	193	577	479
Válvulas de imagem para televisão (cinescópio).....	(6) 33 844	(6) 16 132	(6) 13 868	121 582	96 028	135 632	510	288	282
Válvulas e tubos receptores.....	(6) 4 708 043	(6) 3 800 169	(6) 5 979 143	486 386	529 167	1 173 360	1 970	1 553	2 284
Outras válvulas e tubos, não especificados.....	(6) 363 854	(6) 169 539	(6) 180 237	123 679	145 965	279 277	523	448	547
Outros aparelhos de comunicação e pertences.....	26	10	27	122 540	74 135	392 384	750	233	714
Aparelhos de electricidade médica e radiológicos.....	143	98	155	342 243	406 653	1 081 492	1 659	1 270	2 216
Aparelhos de raios X, para uso dentário	(6) 225	(6) 351	(6) 265	18 141	35 757	51 461	75	109	105
Aparelhos de raios X, para uso de medicina, inclusive para diagnóstico e terapêutica.....	(6) 169	(6) 140	(6) 335	172 809	182 079	699 883	845	583	1 743
Outros aparelhos de electricidade médica e acessórios.....	38	32	27	151 293	188 817	330 148	739	578	368
Aparelhos para controle, regulagem e distribuição de corrente elétrica não especificados.....	\$ 12 841	\$ 12 159	12 368	\$ 4 849 176	\$ 8 927 615	12 646 235	\$ 25 324	\$ 25 106	23 419
Aparelhos para medida e controle de energia elétrica; aparelhos elétricos de sinalização e segurança; campainhas elétricas	693	420	283	1 729 213	1 569 276	1 056 502	9 697	4 243	2 170

II — COMÉRCIO EXTERIOR

7. IMPORTAÇÃO — 1961/63

a) Mercadorias, segundo as grandes classes, com inclusão do valor em dólares

PRINCIPAIS MERCADORIAS	QUANTIDADE (t)			VALOR					
	1961	1962	1963	Cr\$ 1 000			US\$ 1 000		
				1961	1962	1963	1961	1962	1963
MAQUINARIA E VEÍCULOS, SEUS PERTENCES E ACESSÓRIOS (continuação)									
Máquinas e aparelhos elétricos seus pertences e acessórios (conclusão)									
Amperímetros, voltímetros e semelhantes	99	95	66	275 725	546 044	642 387	1 332	1 591	1 263
Aparelhos para medir o consumo de energia elétrica.....	266	210	174	255 108	220 756	203 549	1 386	657	490
Equipamento elétrico para controle e sinalização de estradas de ferro e vias de comunicações.....	326	103	42	1 193 399	765 912	206 420	6 959	1 879	417
Outros aparelhos para medida e controle etc.....	2	12	1	4 981	36 564	4 146	20	116	9
Artigos elétricos, pertences e acessórios, não incluídos em classe própria de máquinas e aparelhos elétricos.....	3 062	2 609	2 922	1 408 943	2 440 429	4 304 624	6 539	7 050	8 105
Acumuladores.....	144	105	87	57 842	80 966	126 116	308	238	237
Cabos e fios para conduzir eletricidade	874	566	437	297 308	497 198	642 212	1 714	1 414	1 192
Hastes e outras partes para lâmpadas elétricas.....	309	324	478	204 900	376 502	699 017	810	1 122	1 281
Isoladores.....	657	654	349	140 746	219 867	335 308	604	651	616
Lâmpadas para automóveis.....	446	389	755	193 077	292 357	788 717	807	821	1 540
Partes para válvulas ou tubos (exclusive ampolas e bulbos de vidro).....	62	111	129	244 772	481 453	887 447	969	1 428	1 683
Peças de material isolante para máquinas e instalações elétricas, exclusive isoladores não especificados.....	37	29	62	43 136	60 358	188 668	181	168	349
Outros artigos elétricos, pertences e acessórios etc.....	533	431	625	227 162	431 728	637 139	1 146	1 208	1 207
Equipamento elétrico para veículos e motores de combustão interna.....	1 195	935	672	820 511	980 362	1 630 768	3 541	2 997	3 188
De arranque e ignição para motores a explosão, não especificados.....	964	678	414	657 044	741 204	1 110 276	2 799	2 254	2 161
De iluminação e sinalização para automóveis.....	52	26	13	32 870	26 904	166 333	143	84	317
Velas.....	101	79	104	86 286	100 549	235 253	370	314	470
Outros equipamentos elétricos para veículos e motores a explosão.....	78	152	141	44 311	111 705	118 906	229	345	240
Ferramentas eletromecânicas, portáteis, adaptadas para trabalho manual.....	106	96	98	155 747	218 556	293 576	656	668	599
Fornos, fogões, fornalhas e semelhantes, tipo industrial.....	1 832	716	388	329 700	513 804	549 899	2 850	1 517	1 150
Geradores, motores, transformadores e semelhantes.....	13 869	11 287	8 624	5 312 957	10 333 755	11 899 305	32 278	29 308	20 989
Conversores, rotativos ou estáticos.....	159	282	141	125 657	430 874	275 531	709	1 195	515
Geradores elétricos conjugados a motores de combustão interna.....	1 912	299	390	698 148	283 470	589 398	5 158	791	1 231
Geradores.....	4 896	4 389	3 117	1 517 690	3 578 515	3 374 613	9 333	10 316	6 044
Geradores elétricos conjugados a máquina a vapor.....	1 258	65	132	598 467	91 290	538 153	2 551	233	985
Motores.....	2 056	3 854	2 736	1 154 226	4 105 370	4 457 293	6 821	11 804	7 497
Retificadores.....	156	106	195	157 465	332 115	528 326	860	962	887
Transformadores, exclusive de frequência	3 383	2 264	1 904	1 046 978	1 490 716	2 127 861	6 776	3 923	3 816
Outros geradores, motores, etc.....	49	28	9	14 326	21 405	8 110	70	84	14
Soldadores (eletrotérmicos).....	390	298	122	166 561	401 604	228 486	1 042	1 182	435
Outras máquinas e aparelhos elétricos, seus pertences e acessórios.....	406	601	910	428 278	1 271 007	1 698 373	1 983	3 744	3 130
Máquinas motrizes, seus pertences e acessórios.....	13 864	13 472	13 335	7 120 995	12 525 419	22 640 465	39 385	37 050	41 924
Caldeiras geradoras de vapor.....	1 643	3 003	4 280	550 112	1 667 673	3 905 060	2 685	4 575	6 644
Motores de combustão interna, "diesel" e semi-"diesel", exclusive para aviões.....	7 530	5 975	4 629	3 750 776	4 947 264	6 860 639	17 814	15 083	13 550
Motores estacionários a gasolina e a querosene, não especificados.....	(6) 12 321	(6) 13 712	(6) 13 244	147 891	248 219	405 565	627	740	798
Motores estacionários "diesel" e semi-"diesel", não especificados.....	(6) 2 926	(6) 932	(6) 886	415 323	681 288	787 373	2 100	2 090	1 593
Motores marítimos a gasolina e a querosene, não especificados.....	(6) 1 516	(6) 1 403	(6) 982	97 375	126 944	132 723	399	377	270
Motores marítimos "diesel" e semi-"diesel", não especificados.....	(6) 391	(6) 336	(6) 254	451 677	651 156	1 105 604	2 580	2 175	2 053
Motores para automóveis.....	(6) 4 860	(6) 1 543	(6) 2 816	96 462	182 899	106 878	392	525	207
Pertences e acessórios para motores de automóveis.....	3 598	3 131	2 397	2 043 715	3 056 757	4 322 496	9 216	9 174	8 627
Pertences e acessórios para motores de combustão interna, não especificados	823	—	—	493 396	—	—	2 477	—	—
Outros motores de combustão interna, não especificados.....	12	0	0	4 937	1	0	23	2	2
Motores para aviões.....	(6) 209	(6) 112	(6) 109	673 633	485 327	355 511	3 798	1 644	766
Motores para aviões, não especificados, inclusive a jato-propulsão (2).....	—	(6) 9	(6) 36	—	763 359	2 288 503	—	1 614	4 076
Pertences e acessórios para motores a explosão ou de combustão interna.....	188	122	154	814 289	1 095 700	2 670 586	6 972	3 882	5 608
Pertences e acessórios para motores não especificados (2).....	—	23	15	—	426 276	710 498	—	1 494	1 258
Turbinas a vapor.....	354	630	1 695	175 691	640 129	3 478 167	1 145	2 550	5 784
Turbinas hidráulicas.....	3 716	3 482	2 012	999 850	2 401 112	2 046 760	6 301	5 873	3 701
Outras máquinas motrizes, seus pertences e acessórios.....	316	169	365	156 644	98 579	324 741	670	335	537

II — COMÉRCIO EXTERIOR

7. IMPORTAÇÃO — 1961/63

a) Mercadorias, segundo as grandes classes, com inclusão do valor em dólares

PRINCIPAIS MERCADORIAS	QUANTIDADE (t)			VALOR							
	1961	1962	1963	Cr\$ 1 000			US\$ 1 000				
				1961	1962	1963	1961	1962	1963		
MAQUINARIA E VEÍCULOS, SEUS PERTENCES E ACESSÓRIOS (continuação)											
Máquinas e instrumentos agrícolas, seus pertences e acessórios, exclusive tratores...	2 810	927	1 444	610 890	915 985	2 092 929	3 751	2 441	3 873		
Máquinas e instrumentos agrícolas para preparar e cultivar o solo...	1 509	517	609	233 730	130 314	319 702	1 341	395	593		
Arados de tração mecânica...	(6) 60	(6) 42	(6) 123	5 684	4 028	15 414	41	13	30		
Cultivadores...	(6) 13	(6) 59	(6) 171	1 240	1 166	18 708	6	4	32		
Destocadores...	(6) 23	(6) 24	(6) 90	3 486	7 313	76 203	23	23	123		
Distribuidores de fertilizantes...	(6) 464	(6) 164	(6) 211	18 474	12 752	25 079	90	35	49		
Grades de discos...	(6) 9	(6) 16	(6) 2	779	887	299	4	3	1		
Semeadeiras...	(6) 129	(6) 35	(6) 52	15 146	3 932	14 592	132	12	28		
Pertences e acessórios...	812	261	163	114 953	45 281	57 312	476	143	111		
Outras máquinas e instrumentos agrícolas etc...	415	177	223	73 968	54 955	112 095	569	162	219		
Máquinas e instrumentos agrícolas para colher, debulhar e separar...	1 174	239	669	291 836	586 782	1 463 562	2 039	1 479	2 667		
Ceifadeiras-atadeiras e outras máquinas combinadas para colher, debulhar, separar e preparo de safra...	(6) 490	(6) 34	(6) 88	156 676	33 997	197 157	1 441	100	355		
Calibradores de ovos e outros...	(6) 80	(6) 79	(6) 245	95 278	508 070	969 268	354	1 246	1 718		
Colhedoras...	(6) 41	(6) 56	(6) 178	5 997	7 235	125 027	46	23	250		
Outras máquinas e instrumentos agrícolas para colher, debulhar e separar, inclusive pertences e acessórios...	134	76	242	33 885	37 480	172 110	198	110	344		
Máquinas e instrumentos para ordenhar, despatadeiras e outras máquinas para indústria de laticínios...	106	147	95	76 742	180 927	175 124	329	509	351		
Outras máquinas e instrumentos agrícolas, seus pertences e acessórios exclusive tratores...	21	24	71	8 582	17 962	134 541	42	58	262		
Máquinas e aparelhos para transporte e elevação, de terraplenagem, construção e conservação de estradas; para perfuração e extração; para tratamento de pedras, terras e outras substâncias sólidas semelhantes...	32 078	21 827	16 352	9 366 143	13 149 523	17 392 331	48 798	38 728	32 696		
Bombas para líquidos...	1 278	1 297	1 152	813 547	1 463 788	2 489 309	4 084	4 078	4 653		
Centrifugas e rotativas...	252	151	253	145 113	192 330	580 302	879	573	1 003		
Outras não especificadas...	1 026	1 146	899	668 434	1 271 458	1 909 007	3 205	3 505	3 650		
Máquinas e aparelhos para perfuração e extração...	649	875	1 607	339 466	569 615	1 686 241	1 732	2 006	3 704		
Equipamento para perfuração de poços e extração de petróleo...	305	569	1 204	217 394	287 268	991 959	977	1 110	2 357		
Outras máquinas para perfuração e extração...	344	306	403	122 072	282 347	694 282	755	896	1 347		
Máquinas e aparelhos de terraplenagem, construção e conservação de estradas "Bulldozer", "bullgraders" e angledozers	9 696	9 378	6 606	3 401 792	5 807 350	6 401 596	16 171	17 217	12 055		
Escavadoras, dragas secas e semelhantes	(6) 134	(6) 121	(6) 91	749 438	1 581 096	1 854 081	3 524	4 748	3 426		
Niveladoras...	(6) 1 136	(6) 449	(6) 341	1 494 497	1 668 841	1 852 683	7 372	5 003	3 263		
Pertences e acessórios...	733	271	224	296 591	414 358	265 280	1 378	1 082	548		
Rolos compressores e outras máquinas compactadoras...	(6) 55	(6) 136	(6) 31	73 077	771 650	346 092	311	1 823	704		
"Scrapers" e moto-"scrapers"...	(6) 65	(6) 38	(6) 24	269 598	179 461	276 636	1 101	591	523		
Outras máquinas e aparelhos de terraplenagem etc...	1 379	1 204	1 267	518 591	796 158	1 147 914	2 485	2 257	2 205		
Máquinas e aparelhos para transporte e elevação...	15 534	7 645	4 234	3 460 973	3 654 897	4 140 298	19 940	10 526	7 203		
Guindastes...	5 175	1 227	943	1 185 380	609 174	1 028 708	7 214	1 826	1 897		
Outras máquinas e aparelhos para transporte...	10 359	6 418	3 291	2 275 593	3 045 723	3 111 590	12 726	8 700	5 306		
Máquinas para classificar, misturar e tratar pedras, terras, carvão e substâncias sólidas e semelhantes...	4 270	1 935	2 184	1 072 623	1 128 729	2 016 855	5 601	3 425	3 792		
Máquinas para moer e triturar pedras, terras, e substâncias sólidas e semelhantes...	2 342	1 046	1 782	607 273	528 870	1 575 397	2 919	1 533	2 947		
Outras máquinas para classificar, misturar etc...	1 928	889	402	465 350	599 859	441 458	2 682	1 892	845		
Veículos industriais (empilhadeiras e semelhantes)...	651	697	569	277 742	525 144	658 032	1 270	1 476	1 289		
Máquinas e aparelhos para indústria têxtil, seus pertences e acessórios...	8 640	8 177	5 933	3 055 356	6 332 712	7 369 200	14 715	20 287	14 581		
Máquinas e aparelhos para preparar matérias têxteis, fiar, retorcer e bobinar...	5 698	4 968	3 006	1 683 399	3 263 983	3 396 235	8 685	10 429	6 758		
Máquinas de cardar...	(6) 259	(6) 155	(6) 111	229 989	211 050	345 444	1 014	694	693		
Máquinas e aparelhos para bobinar...	(6) 394	(6) 791	(6) 181	291 521	613 464	560 469	1 378	1 988	1 173		
Máquinas e aparelhos para fiar...	(6) 247	(6) 246	(6) 184	503 917	939 325	1 027 510	2 858	3 007	1 988		
Máquinas e aparelhos para preparar e beneficiar matérias têxteis, não especificadas...	(6) 611	(6) 677	(6) 555	423 442	881 300	972 019	2 329	2 894	1 947		
Outras máquinas e aparelhos para preparar etc...	903	557	321	234 530	618 844	490 793	1 106	1 846	957		
Máquinas para alvejar, tingir, limpar, acabar fios, tecidos e obras dessas matérias, não especificadas...	100	453	174	90 530	337 023	281 161	434	1 064	557		

II — COMÉRCIO EXTERIOR

7. IMPORTAÇÃO — 1961/63

a) Mercadorias, segundo as grandes classes, com inclusão do valor em dólares

PRINCIPAIS MERCADORIAS	QUANTIDADE (t)			VALOR						
	1961	1962	1963	Cr\$ 1 000			US\$ 1 000			
				1961	1962	1963	1961	1962	1963	
MAQUINARIA E VEÍCULOS, SEUS PERTENCES E ACESSÓRIOS (continuação)										
Máquinas e aparelhos para indústria têxtil, seus pertences e acessórios (conclusão)										
Pertences e acessórios para máquinas e aparelhos para preparar matérias têxteis e tecer.....										
Teares para fazer meias.....	(6) 858	(6) 920	(6) 761	617 600	1 109 051	1 645 120	2 612	3 527	3 354	
Teares para tecelagem e malharia.....	(6) 325	(6) 343	(6) 224	150 827	377 263	203 575	616	1 138	397	
Outras máquinas e aparelhos para indústria têxtil etc.....	(6) 911	(6) 932	(6) 1 127	352 991	1 036 022	1 448 832	1 589	3 388	2 664	
	460	282	295	160 009	209 370	394 277	779	741	851	
Máquinas e aparelhos para outras indústrias, seus pertences e acessórios.....	38 503	56 539	30 055	11 784 246	34 198 275	31 109 520	76 780	99 347	58 470	
Máquinas e aparelhos para indústria de borracha e seus artefatos, exclusive moldes.....	461	375	689	172 653	347 981	786 452	1 487	1 101	1 413	
Máquinas e aparelhos para indústria de matérias plásticas, exclusive moldes (2)	—	366	371	—	456 262	570 007	—	1 373	1 186	
Máquinas e aparelhos para indústria de cimento, não especificadas (exclusive fornos e máquinas para moer e triturar)	51	15	—	17 158	7 415	—	125	26	—	
Máquinas e aparelhos para indústria de peles e couros e seus artefatos (exclusive máquinas de coser).....	374	286	444	130 031	165 664	461 263	560	547	968	
Máquinas e aparelhos para indústria de substâncias alimentares.....	3 159	1 087	870	477 069	537 242	618 716	2 465	1 771	1 341	
Máquinas e aparelhos para beneficiamento de cereais e produtos agrícolas não especificados.....	401	223	240	94 891	91 801	190 544	546	332	412	
Máquinas e aparelhos para fabricação de balas e bombons.....	28	138	55	22 174	105 339	98 122	97	353	186	
Moinhos para cereais.....	2 666	515	525	322 422	150 121	215 890	1 662	489	493	
Outras máquinas e aparelhos para indústria alimentar.....	64	211	50	37 582	189 981	114 160	160	597	250	
Máquinas e aparelhos para indústria de vidro.....	206	53	71	207 798	182 273	358 978	796	505	683	
Máquinas e aparelhos para indústria gráfica.....	1 477	1 273	1 180	696 731	1 047 265	1 624 741	3 888	4 034	3 649	
Máquinas e aparelhos para fotogravura, heliogravura e semelhantes.....	92	193	286	60 881	226 036	502 714	294	684	1 071	
Prensa e outras máquinas de impressão de tecidos, papel para forrar paredes e semelhantes.....	945	756	525	417 680	596 001	620 689	2 221	2 552	1 585	
Outras máquinas e aparelhos para indústria gráfica.....	440	314	369	218 170	225 228	492 338	1 373	798	993	
Máquinas e aparelhos para o preparo e acabamento de polpa de madeira, papel e papélio.....	1 177	3 313	337	429 884	2 865 427	349 396	2 295	6 723	766	
Máquinas-ferramentas e outras máquinas para trabalhar metais, exclusive pneumáticas.....	25 956	45 538	21 255	8 135 460	25 646 694	20 722 861	55 483	75 085	38 721	
Cortadoras.....	392	1 124	827	109 867	535 234	1 038 551	656	1 611	1 768	
Fresadoras.....	2 289	2 045	1 195	1 007 960	1 905 208	1 762 414	7 308	5 713	3 487	
Furadoras.....	2 697	1 959	1 027	821 074	1 612 756	1 059 744	6 074	4 939	2 071	
Pressas para estampar metais.....	2 711	3 289	2 695	396 287	1 218 849	1 589 334	4 005	3 855	3 259	
Retificadoras para metais.....	2 042	1 872	1 058	897 249	1 825 018	1 975 635	6 069	5 214	3 256	
Tornos.....	2 912	2 362	1 116	1 174 551	2 136 886	1 715 161	8 642	6 484	3 331	
Máquinas para deformação de metais, não especificadas (3).....	—	—	705	—	—	771 635	—	—	1 442	
Máquinas para fundição, não especificadas.....	688	449	368	151 365	224 499	358 622	1 686	637	601	
Máquinas para laminação, inclusive cilindros.....	8 165	26 683	5 769	2 247 227	11 942 406	4 193 151	11 278	34 224	7 740	
Plainas, limadoras.....	756	781	367	218 841	351 566	306 040	1 458	1 086	664	
Outras máquinas-ferramentas e outras máquinas, etc.....	3 304	4 974	6 128	1 111 039	3 894 272	6 052 574	8 307	11 322	11 072	
Máquinas para trabalhar madeiras, exclusive pneumáticas.....	77	220	233	30 495	257 348	327 585	163	688	663	
Outras máquinas e aparelhos para outras indústrias, seus pertences e acessórios	5 565	4 013	4 605	1 486 967	2 684 704	5 289 521	9 518	7 494	9 080	
Outras máquinas e aparelhos; seus pertences e acessórios, não incluídos em classe própria de máquinas e aparelhos.....	31 788	25 815	28 576	16 116 996	26 440 811	44 227 639	77 017	78 309	83 163	
Aparelhos para esquentar, cozinhar, destilar, vaporizar, secar, condensar, esfriar e semelhantes.....	3 650	1 720	4 406	941 682	1 356 137	4 467 777	5 293	3 986	8 278	
Compressores de ar.....	990	946	997	628 326	888 438	1 439 401	2 936	2 642	2 708	
Compressores de gás.....	1 098	—	—	521 936	—	—	2 693	—	—	
Compressores de gás para refrigeração.....	(6) 57 790	(6) 63 923	(6) 41 974	391 588	830 380	958 731	1 606	2 654	1 881	
Equipamento de ar condicionado e de refrigeração, exclusive compressores e pertences e acessórios para geladeiras e refrigeradores.....	1 015	819	1 006	457 342	823 168	1 391 326	2 228	2 588	2 346	

II — COMÉRCIO EXTERIOR

7. IMPORTAÇÃO — 1961/63

a) Mercadorias, segundo as grandes classes, com inclusão do valor em dólares

PRINCIPAIS MERCADORIAS	QUANTIDADE (t)			VALOR						
	1961	1962	1963	Cr\$ 1 000			US\$ 1 000			
				1961	1962	1963	1961	1962	1963	
MAQUINARIA E VEÍCULOS, SEUS PERTENCES E ACESSÓRIOS (continuação)										
Outras máquinas e aparelhos; seus pertences e acessórios, não incluídos em classe própria de máquinas e aparelhos (conclusão)										
Ferramentas pneumáticas, inclusive máquinas-ferramentas.....	93	91	118	140 201	277 570	504 984	695	815	940	
Filtros, exclusive filtro prensa.....	440	1 005	869	212 324	1 096 117	1 194 311	1 260	2 862	2 078	
Fornos, fornalhas industriais e para laboratórios, não elétricos.....	7 586	4 698	5 278	1 160 492	1 854 795	3 385 534	6 673	5 223	5 645	
Máquinas de costura para uso industrial.....	(6) 7 049	(6) 7 302	(6) 6 581	310 572	448 194	685 839	1 279	1 335	1 343	
Máquinas de escritório.....	1 761	1 431	1 465	3 548 759	5 404 864	8 843 244	16 493	16 282	16 891	
Caixas registradoras e semelhantes.....	(6) 702	(6) 728	(6) 1 665	64 765	90 749	259 495	263	272	506	
Computadores eletrônicos (3).....	—	—	(6) 34	—	—	875 380	—	—	1 619	
Máquinas de calcular, não especificadas.....	(6) 54 913	(6) 20 124	(6) 14 664	1 271 001	1 070 056	1 235 125	5 068	3 132	2 252	
Máquinas de contabilidade.....	(6) 2 290	(6) 3 078	(6) 3 110	514 621	1 199 277	1 514 885	2 086	3 546	2 987	
Máquinas de escrever sem mecanismo próprio para calcular.....	(6) 28 886	(6) 34 336	(6) 32 117	419 795	645 325	904 521	1 694	1 827	1 700	
Máquinas de somar (2).....	—	(6) 36 564	(6) 37 119	—	943 152	1 422 708	—	2 775	2 656	
Perfuradoras, separadoras, tabuladoras, e outras máquinas para funcionar em conjunto com cartões perfuráveis.....	(6) 177	(6) 302	(6) 325	266 188	493 927	560 645	1 532	1 711	1 151	
Pertences e acessórios para máquinas de estatística (3).....	—	—	77	—	—	527 809	—	—	1 120	
Pertences e acessórios para máquinas de escrever e autenticar cheques.....	73	43	80	75 548	100 357	256 151	319	336	497	
Pertences e acessórios para outras máquinas e aparelhos.....	124	166	120	417 107	664 675	935 630	1 738	2 104	1 753	
Outras máquinas de escritório.....	178	102	120	519 734	197 346	350 895	3 793	579	650	
Máquinas e aparelhos para capsular, empacotar, encher, etiquetar, fechar, limpar, e secar caixa, garrafa, saco e semelhantes e gasificar bebidas.....	238	446	580	234 895	732 990	1 407 919	1 113	2 193	2 883	
Pertences e acessórios não incluídos em classe própria de máquinas e aparelhos Corrente para transmissão.....	9 571	9 648	10 549	5 968 565	9 225 985	16 399 477	26 004	27 516	31 467	
Eixos, rodas dentadas e outros equipamentos de transmissão para máquinas.....	659	707	478	174 329	318 786	410 752	755	967	825	
Gaxetas e semelhantes, de metal e asbestos.....	2 284	2 446	3 050	1 165 506	2 050 994	3 911 342	5 119	6 131	7 691	
Moldes para borracha.....	19	15	6	22 726	29 592	35 061	99	84	65	
Rolamentos para esferas e mancais.....	137	124	76	77 855	148 266	156 274	573	403	314	
Torneiras, registros, válvulas e semelhantes de ferro e aço.....	4 729	4 959	5 655	3 641 006	5 396 351	9 600 107	14 737	16 140	18 259	
Outros pertences e acessórios não incluídos etc.....	1 131	796	794	579 193	763 982	1 377 709	2 986	2 258	2 472	
Pertences e acessórios para máquinas de costura, não especificados.....	612	601	490	307 950	518 014	908 232	1 735	1 533	1 841	
Pertences e acessórios para máquinas de costura, não especificados.....	6	6	3	33 910	69 582	76 117	141	211	147	
Pulverizadores, insufladores e semelhantes, para agricultura.....	113	93	87	73 620	127 194	189 400	332	365	371	
Outras máquinas e aparelhos; seus pertences e acessórios não incluídos etc.....	4 132	3 282	2 018	1 492 784	3 305 397	3 283 579	8 271	9 637	6 185	
Veículos, seus pertences e acessórios.....	(7) 64 651	(7) 49 231	(7) 36 563	29 608 095	52 268 751	64 840 216	162 595	137 249	119 694	
Aviões.....	(6) 134	(6) 90	(6) 118	3 417 234	8 586 745	20 395 710	17 689	19 884	37 249	
Automotrices (2).....	—	(6) 22	(6) 8	—	2 049 384	735 967	—	4 314	1 549	
Dragas flutuantes.....	(6) 4	(6) 1	(6) 2	1 985 651	43 488	1 100 141	8 558	137	2 316	
Equipamentos de freios para vagões.....	220	121	354	191 810	207 892	77 695	983	546	657	
Locomotivas a óleo "diesel", inclusive "diesel" elétricas.....	(6) 160	(6) 158	(6) 70	4 636 781	8 519 379	7 649 255	23 373	23 571	13 948	
Navios e barcos a motor, de mais de 250 toneladas.....	(6) 15	(6) 5	(6) 5	3 317 352	10 411 870	6 707 641	29 798	22 040	11 811	
Navios e barcos a motor, de menos de 250 toneladas.....	(6) 3	(6) 10	(6) 2	227 493	601 835	75 063	767	1 421	432	
Pertences e acessórios de avião.....	459	246	205	1 205 475	1 265 842	4 789 918	10 359	5 617	8 820	
Pertences e acessórios para bicicletas a pedal e semelhantes.....	914	499	251	176 271	155 931	141 519	820	513	300	
Pertences e acessórios para locomotivas.....	542	976	625	290 326	1 084 216	1 691 489	1 481	3 132	3 115	
Pertences e acessórios para quaisquer embarcações.....	499	228	8	167 937	418 698	3 264	766	928	33	
"Trucks", rodas e eixos para vagões.....	4 177	4 557	5 818	481 329	508 953	813 063	2 056	1 513	1 608	
Veículos a motor para estradas e tráfego urbano, seus pertences e acessórios.....	38 496	26 821	20 343	13 084 770	16 520 141	20 050 979	63 967	49 154	36 709	
Automóveis do tipo militar ("jeeps").....	(6) 17	—	(6) 3	4 286	—	14 789	39	—	8	
Automóveis para passageiros.....	(6) 683	(6) 111	(6) 388	724 253	173 211	1 282 574	1 441	249	1 079	
Caminhões.....	(6) 6	(6) 66	(6) 41	8 220	1 032 592	793 292	76	2 757	1 530	
Camionetas.....	(6) 24	(6) 22	(6) 24	10 998	28 657	39 632	60	59	56	

II — COMÉRCIO EXTERIOR

7. IMPORTAÇÃO — 1961/63

a) Mercadorias, segundo as grandes classes, com inclusão do valor em dólares

PRINCIPAIS MERCADORIAS	QUANTIDADE (t)			VALOR						
	1961	1962	1963	Cr\$ 1 000			US\$ 1 000			
				1961	1962	1963	1961	1962	1963	
MAQUINARIA E VEÍCULOS, SEUS PERTENCES E ACESSÓRIOS (conclusão)										
Veículos, seus pertences e acessórios (conclusão)										
Carros providos de tanques-bombas, guinchos ou qualquer outra aparelhagem.....	(6) 38	(6) 23	(6) 6	35 237	85 608	58 433	302	406	115	
Chassis com motores, para ônibus, caminhões e semelhantes.....	—	(6) 1	—	—	359	—	—	1	—	
Ônibus.....	(6) 111	(6) 81	(6) 35	549 947	801 746	1 021 715	2 992	2 331	1 003	
Pertences e acessórios para automóveis, caminhões, tratores e semelhantes...	9 092	4 634	7 101	4 650 171	4 044 308	7 147 233	19 689	11 613	14 004	
Tratores de horta.....	(6) 732	(6) 1 309	(6) 1 083	54 360	137 778	167 045	209	406	334	
Tratores para agricultura inclusive a vapor (2).....	—	(6) 1 714	(6) 1 330	—	1 540 775	2 603 149	—	5 160	5 632	
Tratores não especificados.....	(6) 7 372	(6) 1 085	(6) 794	5 763 002	6 034 586	6 778 701	32 102	18 425	12 659	
Outros veículos a motor para estradas etc.	4 702	4 932	2 009	1 284 296	2 640 521	144 416	7 057	7 753	289	
Outros veículos, seus pertences e acessórios	1 531	3 185	743	425 666	1 894 372	608 514	1 978	4 479	1 147	
TOTAL DA CLASSE.....	\$ 227 842	\$ 206 694	159 967	\$ 96 386 082	\$ 178 400 140	233 657 753	\$ 522 860	\$ 507 395	436 461	

MANUFATURAS CLASSIFICADAS PRINCIPALMENTE SEGUNDO A MATÉRIA-PRIMA

Manufaturas de borracha, ebonite e semelhantes.....	980	174	268	404 382	308 752	683 081	1 833	821	1 160
Correias e outros artigos de borracha e semelhantes para máquinas.....	821	45	74	269 371	120 886	187 055	1 251	269	304
Lâminas, folhas e tiras de borracha vulcanizada e não.....	24	14	19	31 775	29 570	70 499	127	89	132
Pneumáticos em geral.....	(6) 1 846	(6) 2 050	(6) 2 659	21 533	70 714	226 725	111	215	415
Tubos e mangueiras e semelhantes.....	67	33	42	65 526	62 433	114 169	286	181	215
Outras manufaturas de borracha, ebonite e semelhantes.....	18	9	20	16 177	25 149	84 633	58	67	94
Manufaturas de madeira e cortiça.....	423	1 145	416	54 124	159 550	174 825	275	430	337
Barris e outras obras de tanoeiro.....	172	757	—	617	60 874	—	33	147	—
Discos ou rólhas de cortiça, perfuradas ou não, para garrafas ou frascos.....	142	234	332	28 382	52 940	94 515	111	157	203
Outras manufaturas de madeira e cortiça	109	154	84	25 125	45 736	80 310	131	126	134
Papel e artigos de papel.....	167 734	140 235	132 042	4 820 793	9 595 192	14 784 874	33 673	28 208	27 574
Papel absorvente para fabricação de laminados plásticos (3).....	—	—	507	—	—	223 212	—	—	453
Papel em tiras para cartões perfuráveis, destinados a apurações mecânicas (papel eletróide).....	2 317	3 102	2 830	204 631	340 871	508 407	810	1 048	968
Papel para impressão de jornais e revistas	148 808	125 661	116 378	3 580 738	7 644 605	11 540 462	26 625	22 474	21 331
Papel para impressão de livros.....	13 603	8 423	9 697	417 994	744 266	1 337 948	3 776	2 132	2 568
Outros papéis e artigos de papel.....	3 006	3 049	2 630	617 430	865 450	1 174 845	2 462	2 554	2 254
Manufaturas de minerais não metálicos	\$ 46 611	\$ 41 378	47 188	\$ 3 043 100	\$ 4 536 871	7 473 777	\$ 14 195	\$ 13 133	14 049
Artigos de amianto ou asbestos, exclusive para construção.....	184	115	248	70 452	166 079	247 362	301	537	491
Material para freios, embreagem e semelhantes.....	70	75	62	47 469	69 321	91 329	218	218	182
Outros artigos de amianto ou asbestos etc.....	114	40	186	22 983	96 758	156 033	83	319	309
Artigos de amianto ou asbestos, para construção.....	360	367	268	34 817	59 597	65 530	144	176	132
Artigos de carvão e grafite, exclusive para eletricidade e cadinhos.....	290	337	123	50 902	115 563	79 294	269	352	158
Artigos de vidro, inclusive de quartzo e sílica fundidos.....	388	393	371	126 361	181 203	234 252	449	453	372
Contas, vidrilhos e semelhantes para confeções.....	231	220	194	55 106	67 042	82 489	249	216	175
Para laboratórios, medicina em geral e higiene, não especificados.....	21	9	13	25 288	29 290	50 719	109	89	101
Outros artigos de vidro inclusive quartzo etc.....	136	164	164	45 967	84 871	101 044	91	148	96
Cadinhos de grafite.....	328	378	463	61 508	112 056	222 528	254	329	429
Cimento "Portland" comum (2).....	—	1 169	6 375	—	11 289	88 165	—	33	147
Cimento refratário (3).....	—	—	1 319	—	—	100 794	—	—	227
Materiais de outros produtos refratários, para construção de estufas e fornos..	26 487	21 951	19 110	840 754	1 120 145	1 768 906	4 902	3 485	3 198

II — COMÉRCIO EXTERIOR

7. IMPORTAÇÃO — 1961/63

a) Mercadorias, segundo as grandes classes, com inclusão do valor em dólares

PRINCIPAIS MERCADORIAS	QUANTIDADE (t)			VALOR						
	1961	1962	1963	Cr\$ 1 000			US\$ 1 000			
				1961	1962	1963	1961	1962	1963	
MANUFATURAS CLASSIFICADAS PRINCIPALMENTE SEGUNDO A MATÉRIA-PRIMA (continuação)										
Manufaturas de minerais não metálicos (conclusão)										
Rebolos e semelhantes, lixas.....	172	151	141	64 682	100 237	156 981	373	251	304	
Vidros não trabalhados e artigos simples de vidro, inclusive quartzo ou cristal de rocha e sílica fundida.....	13 234	15 483	16 553	1 507 163	2 510 201	3 996 622	6 058	7 097	7 662	
Ampolas e bulbos para lâmpadas elétricas, válvulas eletrônicas e semelhantes	2 479	3 770	4 266	575 469	1 119 727	1 803 816	2 239	3 147	3 514	
Lâminas de vidro polido em ambas as faces sem outro beneficiamento.....	9 364	9 770	10 643	782 413	1 127 107	1 809 075	3 217	3 178	3 439	
Lâminas para vidraças, não trabalhadas	1 151	1 679	1 394	66 144	113 357	146 801	279	354	285	
Vidros para artefatos de ótica e para óculos, não trabalhados.....	116	172	193	49 208	113 990	183 960	202	327	343	
Vidros e outros artigos simples de vidro	124	92	57	33 929	45 020	52 970	121	91	81	
Outras manufaturas de minerais não metálicos.....	5 168	1 034	2 217	286 481	151 501	513 343	1 445	420	929	
Metais comuns empregados na metalurgia	345 755	297 738	533 339	25 487 881	37 524 991	79 113 914	115 277	109 078	155 274	
Alumínio e suas ligas.....	18 476	19 790	26 272	2 460 638	3 695 424	7 100 584	9 968	10 602	13 559	
Alumínio em bruto.....	18 334	19 507	25 815	2 394 071	3 500 572	6 659 486	9 695	10 010	12 706	
Barras e vergalhões.....	50	52	84	16 279	20 118	38 436	66	60	83	
Fitas e fôlhas com espessura até 0,15mm	11	77	94	3 124	78 343	161 065	15	235	306	
Outras formas de alumínio e suas ligas	81	154	279	47 164	96 391	241 597	192	297	464	
Chapas, lâminas, fios, tubos, trilhos e outros elementos para vias férreas e peças fundidas ou forjadas, não trabalhadas, de ferro e aço.....	203 739	147 277	293 563	11 301 795	13 395 666	32 346 462	52 721	38 638	64 056	
Acessórios para tubulação (tubos).....	1 045	327	529	267 838	312 485	556 633	1 413	899	1 052	
Acessórios para fabricação de trilhos.....	1 031	—	—	25 505	—	—	199	—	—	
Chapas de aço-liga inoxidável, não revestidas.....	4 437	3 506	5 184	895 114	1 098 519	2 487 051	3 997	3 323	4 783	
Chapas de aço-silício (magnéticas)...	3 587	3 975	4 734	411 169	662 910	1 169 784	1 634	1 991	2 263	
Chapas estanhadas de 41 kg (90 lbs) a 88,5 kg (195 lbs) inclusive, por caixa básica.....	40 262	35 200	64 334	2 267 721	2 590 546	7 269 689	9 779	7 545	14 002	
Chapas de ferro e aço comum, não revestidas.....	84 061	76 595	147 960	4 218 375	4 746 484	12 450 035	17 373	14 077	25 566	
Chapas e lâminas de ferro e aço, outras especificações.....	1 297	1 910	2 170	125 839	173 905	288 970	621	519	592	
Fios de aço-liga inoxidável, exclusive para electricidade.....	221	154	249	86 508	101 431	227 583	357	308	447	
Fios de ferro e aço galvanizado, exclusive para electricidade.....	6 848	5 349	9 562	390 043	415 599	1 084 613	1 703	1 229	2 129	
Fios de ferro e aço, outras especificações	4 933	3 565	4 567	475 769	536 584	880 762	1 945	1 616	1 723	
Pranchetas ou placas de apoio para trilhos de 25 a 57 kg/m (3).....	—	—	3 134	—	—	198 246	—	—	644	
Tubos, canos de ferro e aço, com costura	206	2 584	14 750	15 280	387 867	2 102 689	75	1 112	3 446	
Tubos, canos até 9 polegadas de diâmetro, sem costura, não especificados (2)	—	2 020	7 485	—	343 038	1 470 953	—	961	2 570	
Tubos, canos de mais de 9 polegadas de diâmetro, sem costura, não especificados.....	13 304	6 745	1 610	1 164 285	1 447 757	240 231	5 800	3 272	465	
Tubos, canos de ferro e aço, outras especificações.....	456	432	263	212 929	386 163	366 898	934	1 045	663	
Trilhos de 25 kg/m a 57 kg/m inclusive, não especificados.....	41 788	4 190	26 285	596 239	114 580	1 407 288	6 280	609	3 401	
Outras chapas, lâminas, fios, tubos, trilhos, etc.....	263	725	747	149 181	77 798	145 037	611	222	310	
Chumbo e suas ligas.....	13 524	8 082	15 839	654 947	547 977	1 462 251	2 973	1 601	2 944	
Chumbo em bruto.....	13 496	8 080	15 835	652 054	547 651	1 461 159	2 959	1 600	2 942	
Outras formas de chumbo e suas ligas	28	2	4	2 893	326	1 092	14	1	2	
Cobre e suas ligas.....	36 335	42 492	48 592	6 040 722	10 368 561	17 024 622	24 287	29 867	33 631	
Barras e vergalhões.....	17	55	56	3 675	17 695	30 221	14	46	50	
Cobre refinado, exclusive ligas.....	36 025	42 012	48 117	5 960 162	10 107 375	16 647 149	23 957	29 133	32 955	
Outras formas de cobre e suas ligas...	293	425	419	76 885	243 491	347 252	316	688	626	
Estanho e suas ligas.....	25	11	8	14 665	12 456	14 511	66	38	29	
Estanho em bruto.....	15	1	1	7 493	893	2 274	37	3	5	
Escama, grânulo, palheta em pó (2)	—	10	7	—	11 563	11 985	—	35	24	
Outras formas de estanho e suas ligas	10	—	0	7 172	—	252	29	—	0	
Ferro e aço e suas ligas.....	39 590	34 671	106 433	3 137 935	3 969 822	12 040 234	13 085	11 955	23 175	
Angulos, perfis de ferro e aço, de aço fino ao carbono, de aço inoxidável e qualquer outro aço liga, inclusive estacas e pranchas.....	1 815	2 613	4 655	106 182	184 906	513 093	460	557	1 093	
Barras e vergalhões de aço inoxidável	1 978	1 833	2 092	308 277	392 495	734 673	1 285	1 210	1 368	
Barras e vergalhões de ferro e aço comum	3 839	1 164	29 120	200 127	110 804	2 007 870	829	345	3 880	
Barras e vergalhões de ferro e aço em ligas especiais (inclusive para ferramentas).....	11 251	8 001	16 106	930 478	1 034 123	2 670 403	3 766	3 052	5 239	
Chapas universal e grossas, de ferro e aço comum, de aço fino ao carbono, e de qualquer aço liga.....	11 143	12 334	39 328	395 446	595 442	2 765 542	1 707	1 923	4 978	

II — COMÉRCIO EXTERIOR

7. IMPORTAÇÃO — 1961/63

a) Mercadorias, segundo as grandes classes, com inclusão do valor em dólares

PRINCIPAIS MERCADORIAS	QUANTIDADE (t)			VALOR						
	1961	1962	1963	Cr\$ 1 000			US\$ 1 000			
				1961	1962	1963	1961	1962	1963	
MANUFATURAS CLASSIFICADAS PRINCIPALMENTE SEGUNDO A MATÉRIA-PRIMA (continuação)										
Metais comuns empregados na metalurgia (conclusão)										
Ferro-cromo em bruto (2).....	—	910	1 001	—	121 578	206 286	—	389	376	
Ferro-molibdênio, em bruto (2).....	—	170	246	—	167 097	357 727	—	522	738	
Ferro-silício em bruto.....	58	163	83	8 385	36 474	28 097	36	100	50	
Tiras e fitas de aço-liga inoxidável.....	857	530	913	152 564	161 640	430 887	793	468	870	
Tiras e fitas de ferro e aço comum e de aço fino ao carbono.....	6 637	3 922	6 298	699 746	683 646	1 291 554	2 831	1 964	2 551	
Outras formas de ferro e aço e suas ligas.....	2 012	3 031	6 591	336 730	481 617	1 034 202	1 378	1 425	2 032	
Níquel e suas ligas.....	848	1 192	660	395 946	838 062	850 652	1 558	2 541	1 644	
Anodos para galvanoplastia, forjados ou não.....	88	135	146	47 030	104 821	172 571	191	304	333	
Fio isolado, exclusiva para eletricidade.....	86	68	74	85 985	109 347	199 784	340	320	375	
Níquel em bruto.....	263	880	327	120 946	536 621	321 514	465	1 658	622	
Outras formas de níquel e suas ligas.....	411	109	113	141 985	87 273	156 783	562	259	314	
Prata e outros metais do grupo da platina										
Prata em bruto.....	31	33	37	250 488	395 198	842 180	989	1 151	1 656	
Platina em bruto.....	(5) 16 808	(5) 226 070	(5) 732 328	10 915	178 221	981 859	44	515	1 900	
Outras formas de prata e outros metais etc.....	1	2	2	7 698	43 059	172 742	30	105	329	
Zinco e suas ligas.....	32 850	42 788	30 350	2 065 647	3 582 995	5 024 635	8 966	10 612	10 027	
Zinco em bruto.....	31 533	42 234	38 902	1 955 587	3 516 562	4 939 071	8 463	10 433	9 875	
Outras formas de zinco e suas ligas.....	1 317	554	448	110 060	66 433	85 564	503	179	162	
Magnésio em bruto.....	92	611	1 807	16 160	138 077	594 165	68	383	1 132	
Outros metais comuns empregados na metalurgia.....	244	789	775	130 325	359 473	659 017	522	1 070	1 292	
Manufaturas de metais e suas ligas.....	107 829	111 809	102 245	8 983 571	15 474 825	21 345 548	50 119	44 926	40 912	
Artigos de metais para construção, de ferro e aço.....	40 616	8 787	19 832	2 193 886	1 255 576	4 427 915	16 834	3 570	7 764	
Comportas.....	1 035	1 988	109	151 631	500 913	69 959	812	1 328	124	
Estruturas completas.....	34 224	5 944	19 687	1 715 403	606 930	4 343 229	14 029	1 825	7 614	
Outros artigos de metais e suas ligas.....	5 357	855	36	326 852	147 733	14 727	1 993	417	26	
Artigos manufaturados diversos de metais										
Cilindros e semelhantes, de ferro e aço, para gases comprimidos.....	259	528	785	40 952	93 354	207 049	183	288	431	
Correntes de ferro.....	118	192	389	18 619	32 529	117 739	93	92	240	
Reservatórios, tanques e semelhantes de ferro e aço, sem equipamento mecânico.....	2 519	1 427	2 223	317 337	359 224	712 997	1 648	1 032	1 205	
Soldas de metais.....	287	268	327	116 172	191 852	437 260	485	559	818	
Outros artigos manufaturados etc.....	165	390	416	44 326	72 493	187 651	187	202	255	
Ferramentas e utensílios.....	7 352	6 064	3 411	2 539 029	6 046 104	6 400 912	13 911	17 315	12 374	
Ferramentas manuais.....	2 294	2 335	1 923	815 112	1 477 569	1 834 013	3 769	4 438	3 652	
Alicates, torques e semelhantes.....	181	197	163	63 768	102 556	128 529	268	321	282	
Chave de boca, de caixa, de cruz, de es- tria, de porca, inglesa e semelhantes.....	689	848	678	194 840	371 691	523 689	814	1 130	1 031	
Limas.....	599	654	498	237 168	438 144	531 992	1 000	1 323	1 058	
Martelos.....	139	60	65	27 119	22 821	36 516	123	68	72	
Outras ferramentas manuais.....	686	576	519	292 217	542 357	613 287	1 564	1 596	1 229	
Brocas (2).....	—	224	265	—	257 619	786 922	—	869	1 470	
Facas e lâminas, exclusive de serras para máquinas ou ferramentas manuais.....	110	91	101	97 306	150 707	235 168	408	471	465	
Fresas de tópo, forma e cortadores de engrenagem (2).....	—	37	34	—	335 073	520 557	—	964	1 029	
Ferramentas e utensílios para máquina, mesmo com ponta de diamante, de carbureto metálico ou outro material não especificado.....	4 127	1 295	440	1 286 426	2 754 050	1 930 061	8 286	7 610	3 585	
Lâminas para serras manuais ou mecânicas.....	457	321	272	163 710	200 487	321 089	710	642	637	
Machos e cossinetes (3).....	—	—	43	—	—	294 908	—	—	569	
Matrizes e estampas para prensas (2).....	—	1 477	134	—	699 799	241 088	—	1 793	501	
Pontas especiais e acessórios para fer- ramentas, não montadas, de carburetos metálicos aglomerados.....	14	8	8	95 395	82 431	125 596	391	238	243	
Outras ferramentas e utensílios.....	350	276	191	80 990	88 369	111 510	347	290	223	
Manufaturas de arame.....	54 401	92 738	73 550	2 879 073	6 494 687	7 516 928	13 097	19 214	15 192	
Arame farpado.....	48 448	88 623	71 862	2 210 320	5 595 065	6 797 730	9 734	16 662	13 783	
Cabos, cordalhas e semelhantes de alumínio, não isolados.....	4 255	2 862	881	450 455	556 827	260 962	2 319	1 542	491	
Cabos, cordalhas e semelhantes de ferro e aço, não isolados.....	1 595	1 172	725	127 788	197 788	171 149	663	597	358	
Grades, redes e telas cilíndricas próprias para máquinas (3).....	—	—	40	—	—	146 509	—	—	285	
Outras manufaturas de arame.....	103	81	42	90 510	145 007	140 578	381	413	275	
Outras manufaturas de metais e suas ligas	2 112	1 415	1 312	834 177	929 006	1 387 097	3 081	2 654	2 633	

II — COMÉRCIO EXTERIOR

7. IMPORTAÇÃO — 1961/63

a) Mercadorias, segundo as grandes classes, com inclusão do valor em dólares

PRINCIPAIS MERCADORIAS	QUANTIDADE (t)			VALOR					
	1961	1962	1963	Cr\$ 1 000			US\$ 1 000		
				1961	1962	1963	1961	1962	1963
MANUFATURAS CLASSIFICADAS PRINCIPALMENTE SEGUNDO A MATÉRIA-PRIMA (conclusão)									
Manufaturas de têxteis.....	516	917	384	181 195	804 515	649 421	1 113	2 243	1 127
Feltros, tecidos elásticos e outros tecidos especiais.....	26	34	50	42 348	95 474	210 049	114	234	348
Filós, rendas, bordados, fitas e artigos semelhantes.....	30	41	66	53 840	117 720	291 693	233	359	563
Linóleos congêneos e semelhantes.....	266	1	—	26 700	665	—	46	1	—
Roupas e artigos de uso doméstico, usados	163	457	—	10 474	509 699	—	554	1 501	—
Tecidos de fios de vidro.....	6	26	49	8 175	22 430	67 924	33	70	137
Outras manufaturas de têxteis.....	25	358	219	39 658	58 627	79 755	133	78	79
Outras manufaturas classificadas principalmente segundo a matéria-prima.....	1	6	5	14 306	66 910	70 484	36	128	78
TOTAL DA CLASSE.....	\$ 669 849	\$ 593 402	815 887	\$ 43 989 352	\$ 68 471 606	124 295 924	\$ 216 521	\$ 198 957	240 511

ARTIGOS MANUFATURADOS DIVERSOS

Aparelhos e material para instalações sanitárias, de aquecimento e iluminação....	51	36	22	26 467	32 960	52 698	112	79	52
Lanternas e lâmpadas portáteis, elétricas ou não.....	47	29	21	23 414	17 942	17 922	100	53	34
Outros aparelhos e material para instalação etc.....	4	7	1	3 053	15 018	34 776	12	26	18
Aparelhos, instrumentos e objetos profissionais e científicos; relógios, seus pertences e acessórios.....	2 673	2 486	2 320	5 943 228	9 235 616	15 088 382	26 479	27 178	28 933
Aparelhos, instrumentos e objetos para medicina, cirurgia, odontologia e veterinária, exclusive elétricos.....	62	55	53	249 421	360 133	644 063	1 071	1 063	1 251
Aparelhos para mecanoterapia, psicoterapia, oxigenoterapia, ozonoterapia, respiração artificial.....	24	17	15	52 045	56 740	95 570	225	174	184
Para cirurgia.....	6	6	7	47 283	68 451	163 472	207	204	324
Para medicina, não especificados.....	15	14	15	76 518	107 625	167 239	329	295	325
Para odontologia.....	10	8	6	41 821	64 754	98 408	177	209	190
Outros aparelhos e instrumentos e objetos etc.....	7	10	10	31 754	62 563	119 324	133	181	228
Aparelhos e instrumentos para cálculo e desenho; medida, calibração e verificação	1 111	946	830	2 125 464	3 235 653	4 963 006	10 194	9 563	9 694
Aparêlho auxiliar de análise de controle e de medida para fluido, gasoso ou líquido.....	381	235	241	978 532	853 800	1 600 423	4 257	2 537	3 086
Aparelhos e instrumentos para medida, verificação e calibragem, não especificados.....	199	245	188	413 696	714 957	1 054 856	2 063	2 140	2 077
Contadores e registradores de consumo de gás.....	45	53	18	30 742	54 361	34 424	132	171	74
Máquinas e aparelhos para testar dureza, força e propriedades físicas semelhantes de materiais industriais.....	139	107	84	161 331	299 388	443 786	850	884	886
Micrômetros e semelhantes para medida de precisão.....	50	47	36	194 708	488 248	570 516	1 158	1 339	1 119
Taxímetros, pedômetros, tacômetros, velocímetros e semelhantes.....	49	28	24	75 099	88 179	127 278	365	272	250
Termostato não elétrico (2).....	—	91	82	—	370 088	520 253	—	1 144	1 029
Outros aparelhos e instrumentos para cálculo etc.....	248	140	157	271 356	366 632	611 470	1 369	1 076	1 173
Aparelhos e instrumentos para agrimensura, hidrografia, navegação, meteorologia, geofísica e topografia.....	27	46	53	131 494	416 148	1 158 337	708	1 171	2 160
Aparelhos e instrumentos para cinematografia e fotografia.....	1 166	1 219	1 197	2 258 558	3 481 444	5 528 734	9 223	10 210	10 495
Filmes cinematográficos impressos.....	47	49	49	380 767	616 237	996 580	1 574	1 713	1 765
Filmes cinematográficos virgens.....	112	132	150	185 164	292 010	526 945	780	599	1 018
Máquina fotográfica de uso comum.....	(6) 37 904	(6) 42 173	(6) 56 835	135 381	250 003	444 044	572	755	979
Papel, cartão ou tecidos sensibilizados para fotografia, não revelados.....	427	410	372	273 834	416 776	533 077	1 098	1 216	1 041
Pertences e acessórios para máquinas fotográficas.....	13	16	16	41 751	72 515	90 849	174	213	179
Placas e chapas, de outros materiais virgens.....	229	53	49	652 111	212 398	330 448	2 566	638	624
Chapas e filmes para radiografia, virgens (2).....	—	197	190	—	688 032	1 088 591	—	2 050	2 018
Rolos e filmes, não impressos, exclusive cinematográficos.....	111	127	130	340 443	587 829	823 703	1 371	1 752	1 611
Outros aparelhos e instrumentos para cinematografia etc.....	187	177	193	249 107	336 644	604 497	1 088	974	1 260
Armações para óculos e semelhantes e suas partes.....	25	28	19	121 625	184 350	213 884	513	585	424
Microscópios, exclusive eletrônicos.....	(6) 7 090	(6) 4 480	(6) 5 413	101 518	139 737	258 752	519	428	510

II — COMÉRCIO EXTERIOR

7. IMPORTAÇÃO — 1961/63

a) Mercadorias, segundo as grandes classes, com inclusão do valor em dólares

PRINCIPAIS MERCADORIAS	QUANTIDADE (t)			VALOR						
	1961	1962	1963	Cr\$ 1 000			US\$ 1 000			
				1961	1962	1963	1961	1962	1963	
ARTIGOS MANUFATURADOS DIVERSOS (conclusão)										
Aparelhos, instrumentos e objetos profissionais e científicos, relógios, seus pertences e acessórios (conclusão)										
Relógios.....	22	32	31	575 530	785 775	1 437 397	2 194	2 326	2 072	
Relógios de bolso.....	(6) 19 604	(6) 23 425	(6) 16 555	30 090	61 695	64 489	119	191	122	
Relógios de pulso.....	(6) 366 220	(6) 359 590	(6) 338 245	486 931	645 771	1 255 220	1 568	1 922	2 350	
Outros relógios e mecanismos.....	14	24	20	58 509	78 309	117 708	207	213	200	
Vídeos para óculos, trabalhados, desmontados.....	50	29	27	83 862	99 134	178 741	358	294	342	
Outros aparelhos, instrumentos e objetos profissionais e científicos, relógios, seus pertences e acessórios.....	182	113	91	295 756	533 242	705 468	1 699	1 538	1 385	
Artigos de armarinho e para uso pessoal. Brinquedos e jogos. Artigos desportivos e ginásticos.....	178	196	116	146 430	211 021	228 478	495	453	370	
Anzóis.....	63	57	49	44 603	55 468	66 342	208	169	130	
Artigos ortopédicos.....	10	2	3	44 573	54 269	90 761	192	163	178	
Brinquedos e jogos.....	92	131	48	47 067	88 048	51 760	78	107	45	
Outros artigos de armarinho, desportivos, etc.....	13	6	16	10 187	13 236	19 625	17	14	17	
Artigos de matérias próprias para trançar, talhar e moldar, não classificados.....	7	7	2	42 374	55 697	20 976	170	163	44	
Cápsulas vazias, de gelatina.....	7	7	2	41 875	55 093	20 557	169	162	43	
Outros artigos de matérias próprias para etc.....	6	0	0	499	604	389	1	1	1	
Artigos para escritório, desenho, colégio, exclusive papel.....	42	45	35	77 202	82 658	136 841	253	181	211	
Canetas-tinteiro, lapiseiras, canetas e porta-lápis.....	14	24	15	24 316	22 125	30 819	42	29	27	
Lápis.....	7	7	12	6 966	10 445	15 855	28	28	33	
Penas para escrever, exclusive de ouro	2	1	1	27 330	33 408	66 407	113	91	126	
Outros artigos para escritório, desenho etc.	19	13	7	18 590	16 680	23 760	70	33	25	
Outros artigos manufaturados diversos.....	3 665	3 372	3 426	1 669 387	3 074 884	5 871 602	8 875	8 741	10 480	
Armas e munições, pertences e acessórios	46	9	10	29 187	64 502	42 043	172	255	83	
Pertences e acessórios para armas de fogo, exclusive para fins militares	6	0	4	15 871	4 539	2 015	70	1	4	
Revólveres e pistolas, exclusive para fins militares.....	2	2	6	5 103	33 183	40 028	20	135	79	
Outras armas e munições.....	38	7	—	8 213	26 780	—	82	119	—	
Instrumentos de música, seus pertences e acessórios.....	223	311	316	203 079	509 719	940 712	804	1 464	1 776	
Aparelhos registrador e reproduzidor de som (2).....	—	(6) 16 026	(6) 18 534	—	204 678	369 902	—	597	687	
Discos e cilindros, fitas e fics para aparelhos reproduzidor e registrador de som (2).....	—	22	32	—	77 231	146 752	—	220	282	
Pertences e acessórios para fonógrafos, aparelhos registradores e reproduzidores de som e semelhantes.....	138	156	135	104 479	169 966	296 569	414	487	555	
Pianos.....	(6) 80	(6) 57	(6) 70	13 772	13 322	26 437	65	44	59	
Outros instrumentos de música etc.	63	98	40	84 828	44 522	101 052	325	116	193	
Obras impressas.....	3 339	3 025	3 070	1 376 578	2 454 827	4 800 659	7 612	6 917	8 490	
Jornais periódicos e revistas avulsas	1 831	1 660	1 493	365 852	639 459	1 005 431	1 965	1 852	1 859	
Livros, ilustrados ou não, não especificados (exclusive de música e de ilustrações infantis).....	1 391	1 263	1 443	919 912	1 649 830	3 373 280	5 210	4 633	5 905	
Papel moeda ou bilhetes de banco (3)	—	—	43	—	—	173 480	—	—	280	
Outras obras impressas.....	117	102	91	90 814	165 508	248 468	437	432	446	
Outros artigos manufaturados diversos	57	27	30	60 543	45 836	88 188	287	105	131	
Outras classes não discriminadas (8).....	—	12	2	—	22 924	15 292	—	52	27	
TOTAL DA CLASSE.....	6 616	6 154	5 930	7 905 088	12 715 760	21 414 269	36 384	36 847	40 117	
OURO, MOEDAS, TRANSAÇÕES ESPECIAIS										
Automóveis para passageiros (bagagem).....	(6) 874	(6) 567	(6) 500	384 435	572 668	751 349	2 185	1 406	1 239	
Mercadorias exportadas e importadas temporariamente.....	403	25	11	87 985	15 145	37 356	702	43	61	
Ouro em lingotes.....	(5) 5 701	(5) 14 551	(5) 17 443	128	6 174	73 182	7	17	20	
Ouro em placas e lâminas (semi-manufaturados).....	(5) 230	—	—	5	—	—	0	—	—	
Outras transações especiais.....	518	511	836	72 396	178 782	463 918	680	433	772	
TOTAL DA CLASSE.....	2 377	1 377	1 590	544 948	772 769	1 325 805	3 574	1 899	2 092	

FONTE — Serviço de Estatística Econômica e Financeira.

NOTA — Vêde notas da tabela 3 a), à página 155 (Resumo geral).

(1) Cabeças. — (2) Classe aberta em 1962. — (3) Classe aberta em 1963. — (4) Litros. — (5) Gramas. — (6) Unidades. — (7) Exclusive o peso dos navios importados. — (8) Móveis e acessórios, artigos para viagem, roupas feitas e calçados.

II — COMÉRCIO EXTERIOR

7. IMPORTAÇÃO — 1961/63

b) Custo e frete das mercadorias importadas, segundo os países de procedência, portos de destino e bandeiras de transporte

ESPECIFICAÇÃO	VALOR (US\$ 1 000)						% DO FRETE E DEMAIS DESPEAS DE TRANSPORTE SÔBRE O VALOR A BORDO NO BRASIL (CIF)		
	No pôrto de procedência (FOB)			Frete e demais despesas de transporte			1961	1962	1963
	1961	1962	1963	1961	1962	1963			
PAÍSES DE PROCEDÊNCIA									
Alemanha Ocidental.....	129 139	138 950	119 596	11 605	13 113	14 687	8,3	8,6	10,9
Antilhas Holandesas.....	45 603	—	—	8 595	—	—	15,9	—	—
Arábia Saudita.....	29 656	40 444	39 855	7 536	9 029	7 944	20,3	18,3	16,6
Argentina.....	25 097	71 136	74 757	4 719	14 411	13 198	15,8	16,9	15,0
Coveite.....	16 154	16 585	14 902	8 637	8 984	7 367	34,8	35,1	33,1
Estados Unidos.....	461 544	410 038	402 455	53 171	47 013	54 512	10,3	10,3	11,9
França.....	38 928	59 386	68 960	3 722	6 342	8 410	8,7	9,7	10,9
Itália.....	40 227	38 318	40 428	3 337	4 150	4 575	7,7	9,8	10,2
Japão.....	70 182	54 050	54 945	9 172	6 149	6 754	11,6	10,2	11,0
Reino Unido.....	43 295	41 954	47 292	3 937	4 352	5 510	8,3	9,4	10,4
Suécia.....	32 702	31 680	28 270	2 839	3 273	3 639	8,0	9,4	11,4
U.R.S.S.....	16 035	27 594	31 396	3 117	4 213	5 666	16,3	13,3	15,3
Venezuela.....	78 717	37 828	76 985	20 782	19 882	20 554	20,9	18,5	21,1
Outros países.....	264 554	285 934	294 131	27 091	30 239	40 060	9,3
TOTAL.....	1 291 833	1 303 897	1 293 972	168 260	171 150	192 876	11,5	11,6	13,0
PORTOS DE DESTINO									
Belém.....	11 378	6 409	7 272	1 526	1 016	1 325	11,8	13,7	15,4
Fortaleza.....	7 213	8 119	10 926	1 292	1 596	2 384	15,2	16,4	17,9
Recife.....	33 629	29 214	32 957	6 381	4 515	5 828	16,0	13,4	15,0
Salvador.....	23 682	21 526	20 535	3 176	2 668	2 871	11,8	11,0	12,3
Vitória.....	57 210	51 877	24 754	8 076	4 854	2 549	12,4	8,6	9,3
Rio de Janeiro.....	393 436	409 895	464 889	47 303	51 340	64 452	10,7	11,1	12,2
São Paulo.....	18 228	26 250	23 983	1 477	1 397	1 772	7,5	5,1	6,9
Santos.....	631 842	640 343	585 991	81 175	85 929	93 199	11,4	11,8	13,7
Paranaguá.....	13 145	7 659	6 419	2 069	1 149	1 193	13,6	13,1	15,7
Pôrto Alegre.....	50 905	52 134	49 414	6 361	7 553	5 820	11,1	12,7	10,5
Rio Grande.....	23 621	13 779	16 838	4 958	3 327	3 988	17,4	19,5	19,2
Outros portos.....	27 544	36 692	49 994	4 466	5 806	7 495	14,0
TOTAL.....	1 291 833	1 303 897	1 293 972	168 260	171 150	192 876	11,5	11,6	13,0
BANDEIRAS DE TRANSPORTE									
Alemã Ocidental.....	70 634	63 376	60 444	6 723	6 595	7 246	8,7	9,4	10,7
Argentina.....	29 799	60 200	59 654	4 364	9 452	9 923	11,8	13,6	14,3
Brasileira.....	468 259	471 085	422 092	42 462	43 992	49 915	9,2
Navios nacionais.....	340 902	299 729	269 590	26 477	25 755	28 062	7,2	7,9	9,4
Navios fretados.....	127 357	171 356	152 502	15 985	18 237	21 853	11,2	9,6	12,5
Estadunidense.....	175 691	147 132	149 210	22 846	17 556	23 001	11,5	10,7	13,3
Holandesa.....	77 737	66 935	67 691	7 560	7 117	8 316	8,7	9,6	10,9
Inglêsa.....	55 821	44 972	48 540	8 242	6 056	8 062	12,9	11,9	14,2
Japonesa.....	53 671	51 410	43 360	8 032	5 833	5 747	13,0	10,2	11,7
Liberiana.....	58 537	75 350	68 229	21 149	21 571	19 313	26,5	22,3	22,1
Norueguesa.....	95 100	78 696	94 429	16 223	15 641	18 010	14,6	16,6	16,0
Panamense.....	22 106	23 040	20 997	6 831	5 370	4 570	23,6	18,9	17,9
Sueca.....	54 166	55 091	53 091	6 272	6 629	7 777	10,4	10,7	12,8
Outras bandeiras.....	130 312	166 610	206 235	17 556	25 338	30 996	11,9
TOTAL.....	1 291 833	1 303 897	1 293 972	168 260	171 150	192 876	11,5	11,6	13,0

II — COMÉRCIO EXTERIOR

7. IMPORTAÇÃO — 1961/63

c) Importações financiadas sem cobertura cambial, segundo os países de procedência

PAÍSES DE PROCEDÊNCIA	IMPORTAÇÃO SEM COBERTURA CAMBIAL								
	Quantidade (t)			Valor					
	1961	1962	1963	Cr\$ 1 000			US\$ 1 000		
				1961	1962	1963	1961	1962	1963
TOTAL GERAL	1 807 847	1 166 587	1 021 444	80 373 322	153 596 494	175 950 549	454 311	485 886	305 647
Investimento de capital estrangeiro	23 277	15 786	8 825	4 665 164	14 349 003	11 485 449	50 393	36 032	20 166
Alemanha Ocidental.....	4 564	4 385	2 168	1 710 721	5 701 488	3 289 701	14 096	13 065	6 079
Áustria.....	231	234	—	12 827	14 423	—	102	43	—
Bélgica.....	137	92	16	74 009	367 963	66 845	772	1 038	137
Canadá.....	23	723	10	2 654	322 251	15 245	42	843	25
Estados Unidos.....	8 959	3 869	4 043	1 907 745	3 614 532	3 732 191	18 815	9 634	6 746
França.....	1 662	3 109	748	227 836	1 467 537	833 781	3 360	3 901	1 462
Itália.....	1 070	618	1 239	87 707	564 803	2 124 185	1 465	1 448	3 569
Japão.....	2 415	867	44	46 014	549 130	86 238	2 432	1 624	140
Noruega.....	5	271	45	209	71 265	34 857	11	224	73
Países Baixos.....	1 146	132	35	34 860	247 928	185 410	1 251	562	331
Reino Unido.....	1 238	657	122	399 758	513 433	203 068	2 885	1 377	422
Suécia.....	1 071	428	42	84 683	406 258	172 705	3 617	949	149
Suíça.....	441	247	308	43 040	349 517	679 122	892	878	1 014
Tchecoslováquia.....	204	61	—	4 795	39 350	—	253	105	—
Outros.....	111	93	5	28 306	119 125	11 201	400	342	19
Financiamento ao setor particular	49 124	27 431	16 053	11 030 250	31 520 757	33 698 637	67 999	79 328	68 120
Alemanha Ocidental.....	14 453	12 134	1 819	2 105 368	8 466 540	2 805 916	11 974	23 488	4 786
Bélgica-Luxemburgo.....	88	194	306	52 482	385 017	218 186	400	1 367	420
Canadá.....	1 060	540	426	527 478	484 167	120 375	1 936	1 390	253
Dinamarca.....	3 552	860	1 161	748 251	694 267	882 022	5 491	2 084	1 551
Estados Unidos.....	2 434	4 493	3 267	4 713 355	7 977 725	15 611 649	24 873	19 352	27 520
Finlândia.....	973	4 922	146	183 812	4 477 524	175 414	1 364	10 579	3 069
França.....	2 545	1 147	707	322 749	5 139 247	6 654 892	2 750	10 967	11 005
Itália.....	1 691	240	1 756	318 664	198 089	1 389 627	2 574	432	2 350
Iugoslávia.....	1 021	—	—	162 260	—	—	1 623	—	—
Japão.....	15 648	89	2 250	557 669	68 815	135 417	5 677	219	264
Noruega.....	376	—	—	41 472	—	—	415	—	—
Países Baixos.....	—	—	2 103	—	—	395 085	—	—	690
Polónia.....	1 153	259	—	157 102	89 807	—	1 526	282	—
Reino Unido.....	1 453	1 288	833	410 149	1 704 073	3 708 180	2 359	4 096	6 417
Suécia.....	633	1 033	190	331 152	1 644 366	756 054	2 228	4 636	1 330
Suíça.....	800	13	22	289 211	39 380	80 308	1 728	116	136
Tchecoslováquia.....	1 244	203	976	109 076	107 212	473 706	1 091	226	872
Outros.....	—	16	91	—	44 528	91 806	—	94	148
Financiamento ao setor público	163 689	114 349	134 452	32 466 879	71 122 162	83 963 501	188 613	276 160	142 302
Alemanha Ocidental.....	12 862	13 966	15 333	2 044 775	6 691 954	13 458 307	12 069	17 917	22 975
Áustria.....	594	14	676	165 000	25 722	493 345	1 100	81	796
Bélgica.....	—	4 526	1 142	—	182 480	438 648	—	570	707
Canadá.....	1 882	1 583	2 302	89 571	1 476 189	1 476 892	896	1 213	2 907
Dinamarca.....	1 141	137	34	1 820 136	137 091	489 340	12 119	348	792
Espanha.....	—	0	8	—	5 225 000	19 644	—	11 000	32
Estados Unidos.....	43 978	32 769	19 715	13 803 489	28 127 052	22 296 097	74 017	163 901	39 254
França.....	7 780	11 467	20 699	783 234	3 506 407	11 600 613	4 221	10 035	19 005
Itália.....	18 201	14 712	24 588	2 457 372	4 812 258	10 027 517	16 230	13 792	15 535
Iugoslávia.....	—	0	0	—	4 992 250	3 270 624	—	10 510	5 275
Japão.....	60 835	28 595	44 791	8 462 395	12 189 563	14 506 428	52 680	35 524	25 152
Países Baixos.....	5 340	295	—	629 890	297 539	—	4 196	627	—
Reino Unido.....	6 916	669	2 694	615 500	315 937	2 858 578	3 356	737	4 659
Suécia.....	909	1 416	824	439 361	829 198	925 609	2 020	2 129	1 604
Suíça.....	1 410	495	410	549 416	1 187 420	971 610	3 066	2 836	1 576
Tchecoslováquia.....	1 827	3 704	1 218	601 538	2 088 502	1 099 171	2 591	4 843	1 988
Outros.....	14	11	9	5 202	35 600	31 078	52	97	50
Importação de peças para montagem de veículos automóveis (GEIA)	4 431	—	—	2 807 332	—	—	11 648	—	—
Alemanha Ocidental.....	3 355	—	—	2 034 600	—	—	8 827	—	—
Estados Unidos.....	893	—	—	553 413	—	—	2 078	—	—
França.....	114	—	—	87 959	—	—	315	—	—
Reino Unido.....	113	—	—	116 492	—	—	380	—	—
Suécia.....	16	—	—	14 868	—	—	48	—	—
Operações com pagamentos em cruzeiros	1 540 513	968 841	812 392	27 231 418	27 471 718	33 803 861	119 644	78 538	63 029
Argentina.....	90 032	58 882	156	2 907 149	3 699 569	11 737	11 258	10 654	32
Bolívia.....	1 328	770	49	220 576	177 123	51 138	910	521	95
Estados Unidos.....	1 433 440	891 253	798 226	23 988 012	23 402 754	33 355 454	107 003	66 519	62 201
Paraguai.....	15 713	17 936	13 961	115 681	292 272	385 532	473	844	701
Amostras, bagagens, filmes cinematográficos, doações e indenizações de seguros, retorno de mercadorias importadas e outras sem cobertura cambial não especificadas anteriormente	26 813	40 180	49 722	2 172 279	9 132 854	12 999 101	16 104	15 828	22 030

III — COMÉRCIO INTERIOR

1. CABOTAGEM

a) Índices ponderados de acordo com os valores expressos em cruzeiros, segundo os grupos de origem — 1956/62

ESPECIFICAÇÃO	ÍNDICES DA CABOTAGEM (1955=100)													
	"Quantum"						Valores médios unitários							
	1956	1957	1958	1959	1960	1961 (1)	1962	1956	1957	1958	1959	1960	1961 (1)	1962
ÍNDICE GERAL.....	111,0	97,1	89,2	82,5	82,1	84,8	80,2	121,1	144,6	162,6	220,0	270,5	360,7	505,3
ÍNDICES PARCIAIS														
Agricultura e pecuária.....	121,3	112,0	108,5	72,4	89,8	105,8	82,8	123,0	143,8	167,6	202,5	224,1	232,5	240,6
Silvicultura e extração da madeira	93,3	102,1	95,3	85,6	98,0	85,3	68,3	136,1	145,6	162,5	243,4	371,4	452,5	628,1
Exploração de minas e salinas...	93,9	96,6	95,3	112,2	101,4	95,3	106,3	119,4	158,7	231,2	400,9	556,5	885,2	1 105,0
Manufaturas de produtos alimentares (2).....	125,1	94,0	88,8	84,9	69,1	61,3	50,9	128,5	176,1	188,7	238,3	294,4	381,7	594,0
Indústria da bebida.....	84,5	71,8	70,9	75,2	68,0	73,9	44,9	119,2	143,3	155,0	214,4	245,8	309,5	557,1
Indústria do fumo.....	29,8	40,5	46,9	43,1	50,3	56,1	68,4	142,5	153,9	230,3	324,8	445,9	729,5	1 105,0
Fabricação de têxteis.....	80,8	72,6	55,2	38,8	27,9	27,6	15,1	119,9	122,7	143,9	210,9	298,4	452,3	562,5
Indústrias da madeira e mobiliário	96,9	83,6	84,0	74,2	53,8	44,6	29,0	108,3	120,4	141,9	244,6	239,2	372,1	608,7
Fabricação de papel e produtos de papel.....	88,0	82,4	78,1	73,6	64,9	58,1	33,6	112,0	124,7	138,8	251,2	276,9	385,3	504,8
Imprensa, editorial e gráfica.....	113,5	111,7	80,3	118,8	81,3	84,4	54,5	112,1	126,4	139,2	129,8	238,1	309,3	458,9
Indústria do couro e produtos de couro e pele.....	92,3	76,5	68,3	51,0	34,0	35,6	27,2	112,5	115,4	105,8	123,7	180,4	205,0	268,0
Fabricação de produtos químicos..	100,4	96,5	85,3	66,4	72,7	71,1	67,9	120,9	141,0	153,4	227,5	338,8	382,6	475,9
Fabricação de produtos derivados do petróleo.....	182,2	163,1	152,1	207,1	234,8	299,3	431,0	100,7	101,6	114,2	156,3	183,7	369,9	508,3
Fabricação de produtos minerais não metálicos (3).....	103,3	95,9	79,6	83,5	76,1	71,3	53,7	116,4	144,3	177,3	244,6	291,1	426,0	647,0
Indústria básica de ferro e aço.....	89,1	79,8	69,3	74,0	83,8	63,8	69,3	126,7	146,0	185,6	291,8	315,1	397,5	536,9
Indústria de produtos metálicos (4)	94,0	82,5	67,5	71,8	70,7	65,8	65,3	108,7	121,8	139,1	216,0	250,3	312,4	417,0
Máquinas, aparelhos e acessórios...	85,3	96,6	85,2	66,9	78,9	88,9	63,5	134,9	143,7	150,4	208,2	339,6	437,2	595,4
Material de transporte.....	85,0	94,5	68,6	69,4	132,1	151,2	88,9	110,4	156,4	166,3	217,1	243,9	294,8	598,3

FONTE — Laboratório de Estatística, IBGE.

NOTAS — I. Os índices sintéticos anuais são índices médios aritméticos ponderados, com cobertura total, calculados a partir de uma amostra de 144 elementos (mercadorias ou grupos de mercadorias), a qual pode ser considerada suficientemente representativa desse setor de comércio interestadual e para cujo valor total contribui com quotas anuais nunca inferiores a 78,5% mas também, nunca superiores a 84,5%. — II. Na elaboração desses índices adotaram-se como base ou referência o ano de 1955 e como critério de ponderação os de "Laspevres", para os índices de "quantum" e "Paasche", para os índices dos valores unitários.

(1) Dados retificados pela fonte. — (2) Exclusiva a indústria de bebidas. — (3) Exclusiva derivados do petróleo e carvão. — (4) Exclusiva maquinaria e equipamento de transporte.

b) Valor, por grandes classes de mercadorias — 1961/63

ANOS	VALOR								
	Total	Por classes de mercadorias							
		Animais vivos	Matérias-primas em bruto e preparadas	Gêneros alimentícios e bebidas	Produtos químicos, farmacêuticos e semelhantes	Maquinaria e veículos, seus pertences e acessórios	Manufaturas classificadas principalmente segundo a matéria-prima	Artigos manufaturados diversos	Ouro, moedas, transações especiais
DADOS EM Cr\$ 1 000									
1961.....	148 318 454	517 489	68 137 603	42 153 855	5 200 137	7 436 089	20 118 448	3 702 215	1 052 618
1962.....	196 583 925	1 214 867	106 003 470	47 538 790	6 884 251	8 896 721	21 097 374	4 245 280	703 172
1963.....	238 906 605	640 535	150 413 529	47 761 259	6 538 652	6 864 598	21 137 880	4 041 484	1 508 668
% SOBRE O TOTAL									
1961.....	100,00	0,35	46,73	28,42	3,51	5,01	12,77	2,50	0,71
1962.....	100,00	0,62	53,92	24,18	3,50	4,53	10,73	2,16	0,36
1963.....	100,00	0,27	62,96	19,99	2,74	2,87	8,85	1,69	0,63

FONTE — Serviço de Estatística Econômica e Financeira.

c) Mercadorias, segundo as grandes classes — 1961/63

PRINCIPAIS MERCADORIAS	QUANTIDADE (t)			VALOR (Cr\$ 1 000)		
	1961	1962	1963	1961	1962	1963
ANIMAIS VIVOS						
Gado bovino ou vacum, para alimentação.....	9 387	15 761	3 659	337 252	1 008 881	312 203
Gado bovino ou vacum, para reprodução.....	154	150	22	4 987	6 195	5 040
Gado bovino ou vacum, para qualquer outro fim.....	2 617	2 135	2 316	166 510	184 519	315 863
TOTAL DA CLASSE (1).....	12 497	18 431	6 112	517 489	1 214 867	640 535

III — COMÉRCIO INTERIOR

1. CABOTAGEM

c) Mercadorias, segundo as grandes classes — 1961/63

PRINCIPAIS MERCADORIAS	QUANTIDADE (t)			VALOR (Cr\$ 1 000)		
	1961	1962	1963	1961	1962	1963
MATÉRIAS-PRIMAS EM BRUTO E PREPARADAS						
Aguarrás artificial.....	16 111	13 644	8 239	436 356	497 540	383 797
Algodão em fio.....	472	344	703	138 225	297 965	513 799
Algodão em rama ou pluma.....	28 299	19 121	976	3 990 610	3 988 396	333 719
Babaçu (coquilhos).....	43 181	20 049	140	2 240 915	1 144 827	9 928
Borrachas naturais, em bruto, crepadas e prensadas.....	31 476	29 245	27 530	5 488 918	7 719 666	14 448 597
Carvão em bruto, ou a granel.....	678 324	747 008	646 611	2 545 562	5 103 061	7 731 500
Castanha-do-pará, para extração de óleo.....	765	131	1 478	31 385	8 039	86 585
Cérea de carnaúba.....	22	16	18	10 811	5 603	2 770
Céreo-da-baía, para extração de óleo.....	11 875	5 544	177	286 381	189 891	8 884
Fibra de caroiá, em bruto.....	240	218	243	1 450	1 498	7 280
Fibras de guaxima, aramina, naicina e semelhantes.....	20 793	20 840	13 239	1 643 344	1 734 176	2 197 856
Fibras de sisal ou agave e semelhantes, em bruto.....	3 087	2 490	1 211	141 062	120 134	160 998
Fibras têxteis em bruto e preparadas, não especificadas.....	1 842	673	1 566	129 160	51 075	71 445
Fumo ou tabaco em folhas.....	14 028	10 905	7 483	955 241	980 835	1 110 831
Gases liquefeitos do petróleo.....	71 432	139 619	82 423	1 845 430	1 608 657	2 840 119
Gasolina.....	749 436	1 022 984	1 080 964	14 219 836	23 548 119	40 124 432
Gesso em bruto, em pedra ou moído, calcinado ou não.....	97 114	92 715	32 600	472 025	708 345	388 305
Juta em bruto.....	31 751	26 815	23 353	2 745 818	2 490 679	3 831 371
Lã em bruto.....	375	132	0	98 052	69 060	41
Madeiras em tábuas serradas, aplainadas e simplesmente preparadas, exclusive de pinho.....	36 454	33 517	18 604	481 912	610 592	512 312
Madeiras em toros, exclusive de pinho.....	18 669	10 397	9 994	95 057	66 435	70 903
Madeiras preparadas, exclusive de pinho.....	8 248	4 534	2 642	223 067	273 084	241 680
Óleo de babaçu.....	14 288	31 621	29 494	1 601 427	2 790 206	6 587 032
Óleo de caroço de algodão.....	17 072	11 601	5 789	1 324 754	936 056	776 795
Óleo de linhaça.....	663	609	278	80 906	84 564	51 971
Óleos lubrificantes, de origem animal e vegetal.....	38 506	30 213	13 350	2 081 946	2 643 858	1 518 638
Óleo para fornos e caldeiras de vapor (fuel oil).....	594 916	1 153 040	912 983	3 423 068	10 326 944	12 449 378
Óleos vegetais, não especificados.....	19 277	14 764	1 425	520 146	1 309 025	1 006 666
Pasta de madeira, mecânica e química (celulose), para fabricação de papel.....	3 432	80	30	107 409	4 826	2 850
Pêles e couros em bruto e preparados.....	5 286	6 848	1 758	467 221	518 524	113 701
Petróleo, em bruto ou cru.....	1 963 998	1 965 681	2 792 079	2 169 130	2 919 866	2 981 259
Pinho em bruto e preparado.....	152 994	96 710	42 427	1 537 895	1 700 681	1 415 471
Querosene.....	322 967	300 026	257 425	3 151 750	3 808 895	8 103 549
Sal para uso industrial e culinário.....	682 621	759 327	825 159	2 627 576	5 188 879	8 373 121
Sebo comum ou graxa.....	4 752	2 485	842	389 017	217 395	130 806
TOTAL DA CLASSE (1).....	6 420 567	7 819 269	7 997 615	68 137 603	106 003 470	150 413 529

GÊNEROS ALIMENTÍCIOS E BEBIDAS

Agúcar de cana, refinado ou não.....	419 639	407 851	170 696	8 206 703	11 418 484	11 030 749
Aguardente de cana.....	1 423	406	478	48 865	19 173	39 033
Amidos e féculas de milho.....	985	1 070	482	49 799	95 175	100 462
Arroz quireira ou meio arroz.....	14 386	6 337	1 741	181 158	170 193	108 997
Arroz sem casca.....	283 132	205 127	131 926	7 622 989	9 873 480	13 845 256
Azeite de amendoim.....	2 167	1 125	845	280 487	171 348	181 056
Azeite de caroço de algodão.....	9 009	6 570	6 555	923 770	760 009	1 537 128
Banha de porco.....	1 309	1 178	233	176 220	154 362	77 170
Batatas para alimentação.....	4 597	3 599	3 477	101 026	147 558	198 951
Bebidas amargas, aperitivas e quinadas.....	462	316	131	33 904	21 629	20 260
Cacau, exclusive manteiga.....	462	127	71	33 722	8 262	7 340
Café em grão.....	140 521	146 899	117 567	2 340 112	2 488 756	2 390 224
Canjica de arroz.....	3 049	1 454	251	48 643	56 865	18 080
Carne de boi, congelada.....	341	118	—	30 324	14 241	—
Carne de porco, frigorificada ou congelada.....	32	—	—	3 698	—	—
Carnes preparadas, acondicionadas ou não.....	4 872	4 457	2 195	804 150	1 067 465	950 986
Carne seca ou charque.....	20 318	10 805	5 543	2 691 872	2 216 751	1 815 370
Cebolas e cebolinhas.....	15 797	3 166	3 080	331 173	178 721	150 890
Cerveja.....	46 879	34 286	14 903	2 015 016	2 436 557	1 784 068
Chocolate e suas preparações.....	1 464	1 115	700	216 400	225 358	185 149
Conhaques.....	7 494	5 796	929	298 342	339 647	117 593
Conservas e extratos, não especificados.....	722	107	93	40 249	22 033	20 137
Ervilhas em conserva.....	1 220	910	303	95 685	95 759	73 262
Especiarias.....	1 845	845	1 071	405 310	219 913	519 477
Farelos de sementes oleaginosas.....	37 704	12 557	3 364	517 586	259 426	129 735
Farinha de mandioca.....	43 037	65 454	30 939	626 125	2 425 691	1 314 304
Farinha de trigo.....	22 188	53 808	20 224	744 309	2 511 505	1 697 805
Fécula de mandioca (polvilho).....	12 525	3 521	2 002	228 420	161 600	192 508
Feijão.....	47 672	16 520	12 516	1 239 394	911 702	1 109 322
Frutas em conserva.....	6 490	2 843	2 046	576 444	409 426	382 802
Gordura de cêco.....	813	937	152	111 245	139 280	42 640
Leite condensado.....	3 679	3 191	2 622	453 572	528 129	771 365
Leite seco, em pó.....	3 335	3 558	2 269	953 213	1 209 821	1 420 293
Leveduras e fermentos, para panificação.....	110	89	32	12 718	18 886	15 487
Malte ou cevada torrefata.....	10 926	1 865	275	500 695	98 756	26 457
Manteiga.....	1 321	1 055	685	406 975	377 862	345 613
Massa de tomate.....	4 887	797	58	342 550	90 749	18 910
Milho em grão.....	2 443	8 528	2 337	20 166	197 833	54 530
Peixes secos, salgados e defumados, não enlatados.....	9 745	7 680	4 206	808 512	1 056 721	765 201
Queijos.....	335	334	159	87 425	131 673	96 564
Sardinha enlatada.....	2 209	2 889	938	298 372	400 346	298 571
Toucinho fresco, frigorificado ou congelado.....	26	12	—	2 761	2 470	—
Trigo em grão.....	99 044	3 903	5	2 210 171	117 101	415
Vinhos, exclusive medicinais.....	36 912	15 910	5 038	1 003 504	958 581	542 083
TOTAL DA CLASSE (1).....	1 433 691	1 092 942	590 026	42 153 865	47 538 790	47 761 259

III — COMÉRCIO INTERIOR

1. CABOTAGEM

c) Mercadorias, segundo as grandes classes — 1961/63

PRINCIPAIS MERCADORIAS	QUANTIDADE (t)			VALOR (Cr\$ 1 000)		
	1961	1962	1963	1961	1962	1963
PRODUTOS QUÍMICOS, FARMACÊUTICOS E SEMELHANTES						
Ácido tânico, taninos e produtos sintéticos para curtume.....	907	653	239	42 110	63 499	32 406
Alcoois.....	4 125	7 014	2 166	207 696	290 309	227 838
Cápsulas, grânulos, pílulas e semelhantes, de medicamentos.....	39	34	12	49 626	47 089	23 950
Corantes de anilina.....	42	52	18	10 871	28 323	8 041
Elixires, licores, vinhos e xaropes medicinais.....	2 308	1 597	640	326 383	317 647	220 549
Explosivos.....	933	1 404	835	173 686	405 187	383 744
Inseticidas, fungicidas e desinfetantes, exclusive medicinais.....	2 776	930	738	167 623	126 471	143 178
Óleos essenciais ou voláteis de origem vegetal.....	16	2	29	7 377	1 737	8 211
Perfumarias e cosméticos.....	1 664	1 166	573	402 536	479 307	432 026
Preparações farmacêuticas e medicinais, não especificadas.....	6 627	3 749	1 867	965 578	1 679 296	881 591
Sabões, exclusive para indústria têxtil, e creme para barbear.....	10 823	8 148	4 530	754 722	640 803	798 236
Tintas preparadas a óleo.....	2 034	1 563	1 061	319 614	378 983	470 272
TOTAL DA CLASSE (1).....	138 073	107 606	77 093	5 200 137	6 884 251	6 538 652
MAQUINARIA E VEÍCULOS, SEUS PERTENCES E ACESSÓRIOS						
Geladeiras, refrigeradores e semelhantes.....	1 785	3 070	472	688 931	750 464	528 992
Geradores, motores, transformadores e semelhantes.....	843	642	496	323 518	326 194	388 273
Máquinas de costura e seus pertences.....	1 304	824	281	356 944	314 181	210 251
Motores de combustão interna "diesel", semi "diesel", exclusive para aviões.....	613	447	204	380 171	442 060	379 055
Pertences e acessórios, não incluídos em classe própria de máquinas e aparelhos.....	205	267	166	68 413	108 190	99 181
Veículos para correr sobre linhas férreas, seus pertences e acessórios.....	16 078	2 419	1 140	222 734	540 381	324 919
Veículos a motor para estradas e tráfego urbano, seus pertences e acessórios.....	4 925	5 317	1 425	2 348 003	3 229 108	1 831 121
TOTAL DA CLASSE (1).....	37 361	21 839	10 387	7 436 089	8 896 721	6 864 598
MANUFATURAS CLASSIFICADAS PRINCIPALMENTE SEGUNDO A MATÉRIA-PRIMA						
Arame farpado.....	1 087	1 312	450	72 360	120 300	61 430
Artigos de louça, para uso doméstico.....	1 700	922	632	93 624	83 216	89 712
Artigos de madeira, para construção.....	7 365	4 670	2 013	114 339	130 295	104 756
Artigos de vidro, não especificados.....	1 460	579	241	105 911	88 599	58 312
Artigos de vidro, para uso doméstico.....	1 621	836	344	87 385	88 586	63 630
Cadeados, fechaduras, trincos, molas e semelhantes, de ferro e aço.....	359	174	85	76 058	60 022	69 076
Caixas, escrínios e estojos de madeira.....	20 929	12 118	6 576	337 984	303 634	295 380
Chapas e lâminas de ferro e aço.....	27 803	42 237	28 376	1 443 574	2 660 162	3 029 652
Cimento "Portland", comum.....	161 136	121 732	54 266	1 037 938	1 110 671	842 972
Cordoalhas, cabos e cordéis, trançados ou não, de matérias têxteis.....	1 568	877	458	190 937	177 681	258 199
Ferramentas e utensílios.....	5 219	4 694	1 362	698 311	852 482	521 097
Ferro e aço em ângulos, cantoneiras e semelhantes.....	6 069	8 054	3 909	218 303	358 426	401 694
Fio ou arame de ferro e aço, exclusive arame farpado.....	8 897	7 039	5 740	373 803	358 599	696 692
Ferro e aço em barra e vergalhões.....	27 556	22 839	10 687	839 619	1 033 086	1 183 967
Fogões, fogareiros, fornalhas e semelhantes, de ferro e aço, não elétricos.....	1 032	462	337	175 579	108 579	157 164
Ferro fundido em bruto.....	11 831	2 997	274	122 250	45 646	8 933
Garrafas, frascos, potes e semelhantes, de vidro, para embalagem ou depósito.....	11 565	6 455	1 443	287 611	272 621	117 373
Lâminas de vidro.....	3 758	3 516	1 244	259 337	343 974	195 634
Materiais para construção, de argila e de produtos refratários.....	6 473	5 277	4 122	208 418	238 789	300 060
Papel para embrulho.....	16 393	8 091	3 534	917 865	617 464	532 625
Papel para impressão.....	6 371	6 494	3 329	543 838	672 110	679 680
Papel, papelão, cartão ou cartolina, cortados.....	4 836	1 314	527	444 767	215 224	251 035
Pedras trabalhadas e materiais para construção.....	5 312	7 014	4 740	187 268	328 508	466 523
Pneumáticos e câmaras-de-ar, para veículos.....	1 662	835	802	668 070	434 041	463 335
Pregos, parafusos, aristas e semelhantes, de ferro e aço.....	5 730	4 961	3 580	470 698	481 921	739 454
Rêdes de algodão, exclusive para pescar.....	880	558	392	189 090	213 887	249 495
Rôlhas, cápsulas e outros acessórios, de metais, para embalagem.....	548	676	262	87 298	146 081	110 156
Roupas de cama e mesa, cortinas e semelhantes e outros artigos de uso doméstico.....	223	168	72	79 743	88 830	72 285
Sacos de algodão.....	1 104	552	455	327 184	195 310	231 125
Sacos de juta.....	5 812	3 722	3 421	1 959 268	768 044	1 319 128
Sacos de papel.....	1 062	906	737	91 252	125 252	248 243
Tambores e semelhantes, de ferro e aço, para transporte ou acondicionamento de mercadorias.....	195	122	38	14 318	14 338	6 892
Tecidos comuns de algodão.....	5 818	3 031	1 903	2 373 186	1 907 539	2 155 626
Tecidos comuns de lã.....	5	6	4	4 669	12 065	33 234
Tecidos comuns de linho.....	9	11	6	10 056	14 709	19 999
Tecidos de "rayon".....	37	31	16	28 708	33 415	38 059
Trilhos, cremalheiras e semelhantes, de ferro e aço e seus acessórios.....	2 906	2 016	1 224	77 719	71 990	122 828
Tubos, canos e seus acessórios, de ferro e aço.....	26 419	29 607	9 446	1 541 295	2 404 438	1 622 177
TOTAL DA CLASSE (1).....	3 431 487	360 231	178 131	20 118 448	21 097 374	21 137 880
ARTIGOS MANUFATURADOS DIVERSOS						
Calçados.....	176	158	100	72 933	88 944	106 352
Chapéus, bonés e semelhantes.....	461	42	52	36 404	18 201	26 270
Charutos.....	13	10	2	11 651	17 562	4 373
Cigarros.....	627	659	672	511 532	874 396	1 638 573
Fósforos.....	6 936	4 662	818	910 782	837 378	69 409
Móveis de madeira e acessórios.....	4 459	3 610	704	502 926	592 199	286 445
Obras impressas.....	1 893	1 242	766	373 817	363 817	321 337
Roupas feitas, exclusive chapéus, bonés e semelhantes.....	63	63	52	43 242	52 590	26 270
Velas de estearina.....	1 754	1 206	492	208 735	209 415	166 175
TOTAL DA CLASSE (1).....	26 627	15 870	6 717	3 702 215	4 245 280	4 041 484
OURO. MOEDAS. TRANSAÇÕES ESPECIAIS						
Bagagem.....	467	233	86	136 732	94 689	78 864
Mercadorias em retorno.....	22 745	16 347	6 694	792 587	581 480	1 121 953
TOTAL DA CLASSE (1).....	24 285	17 422	7 170	1 052 618	703 172	1 508 668

FORNTE — Serviço de Estatística Econômica e Financeira.

(1) Inclusive outras mercadorias não especificadas.

III — COMÉRCIO INTERIOR

1. CABOTAGEM

d) Exportação, segundo a origem das mercadorias, por Unidades da Federação — 1961/63

UNIDADES DA FEDERAÇÃO	EXPORTAÇÃO								
	Total			Nacionais			Nacionalizadas		
	1961	1962	1963	1961	1962	1963	1961	1962	1963
	QUANTIDADE (t)								
Rondônia.....	9 476	6 071	4 216	9 196	5 715	3 783	280	356	433
Acre.....	24 284	17 896	18 450	24 284	17 896	18 450	—	—	—
Amazonas.....	219 415	211 607	206 099	211 500	201 127	195 488	7 915	10 480	10 611
Roraima.....	8 479	6 528	4 923	8 479	6 509	4 921	—	19	2
Pará.....	137 314	127 762	109 019	114 079	107 305	93 936	23 235	20 457	15 083
Amapá.....	5 032	2 325	3 452	4 862	2 325	3 444	170	0	8
Maranhão.....	104 654	79 822	104 450	104 654	97 822	104 450	—	—	—
Piauí.....	11 736	7 308	5 002	11 736	7 308	5 002	—	—	—
Ceará.....	211 010	188 270	142 666	210 655	188 183	142 084	355	87	582
Rio Grande do Norte.....	639 533	720 905	726 899	639 533	720 893	726 899	—	12	—
Paraíba.....	97 579	52 772	36 121	97 561	52 362	36 121	18	410	—
Pernambuco.....	380 003	399 396	171 111	377 317	398 922	170 486	2 686	474	625
Alagoas.....	138 920	128 676	59 138	138 920	128 676	59 138	—	—	—
Sergipe.....	42 834	24 623	11 648	42 831	24 622	11 648	3	1	—
Bahia.....	3 340 003	3 290 444	3 953 582	3 317 025	3 287 380	3 983 201	22 978	3 064	381
Minas Gerais.....	3	—	130	3	—	130	—	—	—
Espírito Santo.....	29 365	15 876	17 090	29 309	15 875	17 065	56	1	25
Rio de Janeiro.....	43 115	19 866	8 831	43 085	19 855	8 745	30	11	86
Guanabara.....	653 228	2 070 849	1 953 083	583 155	2 021 974	1 927 257	70 073	48 875	25 826
São Paulo.....	769 901	697 173	358 924	759 091	689 331	356 210	10 810	7 842	2 714
Paraná.....	93 776	76 770	57 609	93 089	86 770	57 609	687	—	—
Santa Catarina.....	957 993	922 103	727 786	957 993	922 103	727 786	—	—	—
Rio Grande do Sul.....	607 291	358 569	163 022	607 062	358 569	163 022	229	—	—
BRASIL.....	8 524 944	9 453 611	8 873 251	8 386 419	9 361 522	8 816 875	139 525	92 089	56 376
	VALOR (Cr\$ 1 000)								
Rondônia.....	837 487	985 605	1 493 106	739 167	970 730	1 474 684	98 320	14 875	18 422
Acre.....	1 783 765	1 888 968	5 036 557	1 783 765	1 888 968	5 036 557	—	—	—
Amazonas.....	9 434 572	10 296 222	16 782 642	9 229 257	9 916 659	16 272 586	205 315	379 563	510 056
Roraima.....	144 681	158 044	199 919	144 681	157 617	199 669	—	427	250
Pará.....	9 534 409	11 849 011	18 831 670	8 949 729	11 086 458	17 998 448	584 680	762 553	833 222
Amapá.....	236 456	214 016	980 011	202 300	213 986	975 011	34 156	30	5 000
Maranhão.....	4 171 447	5 450 647	10 703 898	4 171 447	5 459 647	10 703 898	—	—	—
Piauí.....	751 367	572 857	1 157 584	751 367	572 857	1 157 584	—	—	—
Ceará.....	4 734 610	5 702 741	4 388 948	4 606 004	5 694 276	4 345 199	38 606	8 465	43 749
Rio Grande do Norte.....	4 863 588	7 348 365	8 669 108	4 863 588	7 347 233	8 669 108	—	1 132	—
Paraíba.....	2 081 965	1 568 962	1 629 209	2 079 288	1 568 142	1 629 209	2 677	820	—
Pernambuco.....	8 376 925	10 733 483	10 431 896	8 297 511	10 634 088	10 302 254	79 414	99 395	129 642
Alagoas.....	2 631 918	3 569 162	3 113 079	2 631 918	3 569 162	3 113 079	—	—	—
Sergipe.....	997 228	795 903	883 689	997 045	795 783	883 689	183	120	—
Bahia.....	20 315 282	25 265 067	35 373 093	20 104 271	25 001 862	35 319 747	211 011	263 205	53 346
Minas Gerais.....	180	—	8 615	180	—	8 615	—	—	—
Espírito Santo.....	561 215	341 908	216 394	555 047	341 889	215 844	46 166	19	550
Rio de Janeiro.....	1 121 618	805 381	428 170	1 116 421	801 951	426 570	5 197	3 430	1 600
Guanabara.....	25 209 094	51 739 583	65 279 684	22 232 579	48 350 927	63 194 070	2 976 515	3 388 656	2 085 614
São Paulo.....	23 777 538	26 946 104	23 502 937	23 073 093	26 047 819	22 870 780	704 445	898 285	632 157
Paraná.....	1 832 372	1 750 522	1 618 636	1 824 479	1 750 522	1 618 636	7 893	—	—
Santa Catarina.....	7 105 216	9 954 837	11 573 450	7 105 216	9 954 837	11 573 450	—	—	—
Rio Grande do Sul.....	17 815 521	18 637 537	16 604 310	17 809 680	18 637 537	16 604 310	5 841	—	—
BRASIL.....	148 318 454	196 583 825	238 906 605	143 318 033	190 762 950	234 592 997	5 000 421	5 820 975	4 313 608

III — COMÉRCIO INTERIOR

1. CABOTAGEM

e) Importação, segundo a origem das mercadorias, por Unidades da Federação — 1961/63

UNIDADES DA FEDERAÇÃO	IMPORTAÇÃO								
	Total			Nacionais			Nacionalizadas		
	1961	1962	1963	1961	1962	1963	1961	1962	1963
	QUANTIDADE (t)								
Rondônia.....	21 989	21 361	17 066	12 834	12 207	8 008	9 155	9 154	9 058
Acre.....	12 578	15 963	11 881	9 399	10 513	8 694	3 179	5 450	3 187
Amazonas.....	145 132	136 308	127 207	130 939	121 799	112 926	14 193	14 509	14 281
Roraima.....	3 740	2 837	1 583	2 872	2 122	1 314	868	715	269
Pará.....	381 385	362 840	330 254	372 356	355 639	326 180	9 029	7 201	4 074
Amapá.....	17 341	20 698	23 771	15 075	18 658	22 260	2 266	2 040	1 511
Maranhão.....	100 020	90 363	90 031	94 703	87 341	88 090	5 317	3 022	1 941
Piauí.....	13 726	8 798	4 767	13 255	8 537	4 591	471	261	176
Ceará.....	322 700	379 651	346 182	315 576	372 960	344 986	7 124	6 691	1 196
Rio Grande do Norte.....	70 376	108 176	103 046	67 607	106 876	102 418	2 769	1 300	628
Paraíba.....	108 613	143 550	109 363	107 628	142 327	109 295	985	1 223	68
Pernambuco.....	511 965	723 465	581 840	483 462	711 624	577 279	28 503	11 841	4 561
Alagoas.....	74 908	78 657	75 717	72 908	76 846	75 470	2 000	1 811	247
Fernando de Noronha.....	5	30	6	5	3	6	—	—	—
Sergipe.....	42 058	37 479	30 090	41 815	37 186	30 036	243	293	54
Bahia.....	237 232	270 654	145 164	228 094	264 442	145 015	9 138	6 212	149
Minas Gerais.....	601	—	1 000	601	—	1 000	—	—	—
Espírito Santo.....	219 834	356 735	398 251	215 393	355 651	398 251	4 441	1 084	—
Rio de Janeiro.....	422 353	457 989	440 760	416 833	457 989	440 760	5 520	—	—
Guanabara.....	2 101 354	1 834 276	1 780 624	2 096 138	1 833 785	1 780 305	5 216	491	319
São Paulo.....	2 862 979	2 814 706	2 741 107	2 862 514	2 812 484	2 740 873	465	2 222	234
Paraná.....	201 492	488 566	473 574	198 834	484 782	471 814	2 658	3 784	1 760
Santa Catarina.....	186 660	203 186	247 587	169 919	202 243	246 748	16 741	943	839
Rio Grande do Sul.....	465 646	896 984	792 221	456 470	885 230	780 438	9 176	11 754	11 783
Mato Grosso.....	60	60	72	58	60	72	2	—	—
Goias.....	197	279	87	131	218	46	66	61	41
BRASIL.....	8 524 944	9 453 611	8 873 251	8 385 419	9 361 522	8 816 875	139 525	92 089	56 376
	VALOR (Cr\$ 1 000)								
Rondônia.....	1 274 065	1 774 059	2 273 301	1 076 323	1 493 773	1 850 920	197 742	280 286	422 381
Acre.....	945 875	1 328 598	1 850 037	860 830	1 151 739	1 685 392	85 045	176 859	164 645
Amazonas.....	7 874 157	10 899 576	19 610 864	7 318 239	9 875 785	18 433 652	555 918	1 023 791	1 177 212
Roraima.....	240 623	308 749	390 212	220 610	271 464	365 252	20 013	37 285	24 960
Pará.....	16 484 200	22 095 723	29 880 051	15 863 214	21 317 640	29 235 164	620 986	778 083	644 887
Amapá.....	1 079 474	1 491 528	2 138 289	948 546	1 385 392	2 022 420	130 928	105 666	115 869
Maranhão.....	2 914 860	3 129 596	4 536 978	2 697 101	2 957 906	4 362 749	217 759	171 690	174 229
Piauí.....	522 913	438 521	365 619	496 146	417 969	349 075	26 767	20 552	16 544
Ceará.....	7 020 467	9 298 421	12 597 968	6 673 318	8 905 775	12 445 234	347 149	392 646	152 734
Rio Grande do Norte.....	2 376 803	3 338 911	4 207 445	2 277 259	3 220 193	4 096 611	99 544	118 718	110 834
Paraíba.....	2 844 520	4 221 045	3 809 229	2 768 155	4 104 426	3 797 871	76 365	116 619	11 358
Pernambuco.....	18 622 347	25 037 021	25 117 520	17 619 546	23 788 293	24 427 972	1 002 801	1 248 728	689 548
Alagoas.....	1 992 552	2 515 984	3 104 990	1 907 577	2 409 299	3 075 501	84 975	106 685	29 480
Fernando de Noronha.....	154	558	342	154	80	342	—	478	—
Sergipe.....	1 057 394	1 189 177	1 202 230	1 041 517	1 155 567	1 193 560	15 877	33 610	8 670
Bahia.....	8 352 464	10 329 292	6 091 055	7 761 818	9 767 562	6 054 967	590 646	561 730	36 088
Minas Gerais.....	125	—	150	125	—	150	—	—	—
Espírito Santo.....	3 684 490	5 929 020	10 456 301	3 633 141	5 900 749	10 456 301	51 349	28 271	—
Rio de Janeiro.....	2 465 678	4 500 498	9 177 909	2 437 466	4 500 498	9 177 909	28 212	—	—
Guanabara.....	31 678 436	32 121 191	30 328 737	31 586 658	32 071 078	30 222 551	91 778	50 113	106 186
São Paulo.....	23 758 908	28 785 205	29 487 383	23 663 359	28 673 968	29 452 404	95 549	111 237	34 979
Paraná.....	2 674 886	8 537 142	14 095 869	2 611 971	8 438 588	14 041 801	62 915	98 564	54 068
Santa Catarina.....	2 789 415	3 885 163	5 864 102	2 459 439	3 820 188	5 848 155	329 976	64 975	15 947
Rio Grande do Sul.....	7 646 848	15 406 610	22 301 283	7 379 917	15 114 040	21 980 476	266 931	292 561	320 807
Mato Grosso.....	4 321	11 015	4 742	4 256	11 015	4 742	65	—	—
Goias.....	12 479	11 792	13 999	11 348	9 954	11 826	1 131	1 838	2 173
BRASIL.....	148 318 454	196 583 925	238 906 605	143 318 033	190 782 950	234 592 997	5 000 421	5 820 975	4 313 608

III — COMÉRCIO INTERIOR

2. VIAS INTERNAS

Exportação, segundo as Unidades da Federação — 1959/61

UNIDADES DA FEDERAÇÃO	EXPORTAÇÃO					
	Quantidade (1 000 t)			Valor (Cr\$ 1 000 000)		
	1959	1960	1961	1959	1960	1961
Rondônia.....	0	0	1	8	39	229
Acre.....	0	0	0	1 §	3	15
Amazonas.....	0	0	0	70	115	173
Roraima.....	0	0	0	7	13	14
Pará.....	3 §	4	5	627 §	1 083	1 432
Amapá.....	0	0	0	20	47	21
Maranhão.....	91	88	178	1 863	2 526	4 462
Piauí.....	19 §	28	28	771	1 368	1 627
Ceará.....	112	90	121	3 582	4 062	7 452
Rio Grande do Norte.....	79	160	30	1 103	2 428	2 294
Paraíba.....	258	272	248	6 836	8 484	10 525
Pernambuco.....	372 §	471	514	17 817	26 953	40 494
Alagoas.....	718	779	620	3 643	4 805	5 895
Sergipe.....	77	74	109	1 763	2 557	3 925
Bahia.....	56	68	118	2 964	4 861	13 082
Minas Gerais.....	7 900	9 600	...	45 775	77 166	...
Espírito Santo.....	355	444	508	3 210	5 060	7 570
Rio de Janeiro.....	2 448 §	2 454	2 675	37 738 §	56 337	43 254
Guanabara.....	1 466	1 699	1 663	87 004	127 526	163 095
São Paulo.....	140 910	195 543	342 804
Paraná.....	1 806	2 036	...	28 344	36 383	...
Santa Catarina.....	585	696	777	8 979	18 508	27 327
Rio Grande do Sul.....	441	607	834	23 887 §	44 352	70 626
Mato Grosso.....	104	117	...	1 720	2 877	...
Goiás.....	386	488	517	6 985	9 404	11 440
BRASIL (1).....	17 276	20 175	8 946	425 541 §	632 500	757 774

FONTES — Órgãos Regionais de Estatística e Secretaria-Geral do CNE.
 (1) Com as imperfeições mencionadas.

III — COMÉRCIO INTERIOR

3. GIRO COMERCIAL, SEGUNDO AS UNIDADES DA FEDERAÇÃO — 1961/63

UNIDADES DA FEDERAÇÃO	GIRO COMERCIAL (Cr\$ 1 000 000)			UNIDADES DA FEDERAÇÃO	GIRO COMERCIAL (Cr\$ 1 000 000)		
	1961	1962	1963		1961	1962	1963
Rondônia.....	1 681	2 450	3 105	Bahia.....	91 366	140 062	271 559
Acre.....	1 945	2 495	Minas Gerais.....	321 466	505 088	506 467
Amazonas.....	13 075	18 732	36 164	Espírito Santo.....	34 450	50 600	72 200
Roraima.....	226	445	606	Rio de Janeiro.....	211 174	377 519	491 620
Pará.....	46 371 (1)	44 000 (1)	44 000	Guanabara.....	538 955	844 345	1 497 374
Amapá.....	745	1 162	2 335	São Paulo.....	2 149 892	3 566 215	6 049 732
Maranhão.....	26 746 (1)	32 500 (1)	40 000	Paraná.....	265 287 (1)	360 000 (1)	538 622
Piauí.....	9 167 (1)	16 980 (1)	22 000	Santa Catarina.....	102 066	157 275	271 405
Ceará.....	53 360	81 094	188 713	Rio Grande do Sul.....	355 876	389 954	1 035 253
Rio Grande do Norte.....	20 868	32 163 (1)	93 478	Mato Grosso.....	21 325	35 963	66 764
Paraíba.....	49 655	76 335	113 805	Goiás.....	59 573	98 948	204 049
Pernambuco.....	114 263	169 987	313 254	Distrito Federal.....	5 293	11 775	22 567
Alagoas.....	23 105	37 747 (1)	56 667	BRASIL.....	4 529 258	7 070 245	11 973 847
Sergipe.....	11 328	16 411	32 108				

FONTES — Conselho Técnico de Economia e Finanças e Secretaria-Geral do Conselho Nacional de Estatística.

NOTA — O giro comercial representa o valor total das vendas mercantis e é calculado à base da arrecadação do imposto sobre vendas e consignações.

(1) Dados calculados com a previsão orçamentária.

4. ÍNDICES DA EVOLUÇÃO DOS NEGÓCIOS — 1945/64

PERÍODOS	ÍNDICES DA EVOLUÇÃO DOS NEGÓCIOS (Média mensal de 1953=100)		
	Valor dos negócios (1)	Preços (2)	Valor real dos negócios (3)

DADOS ANUAIS

1945.....	26	41	64
1950.....	59	67	88
1955.....	167	148	113
1960.....	722	407	177
1961.....	1 114	559	199
1962.....	1 933	848	228
1963.....	3 628	1 465	248

DADOS MENSUAIS

1963			
I.....	2 965	1 138	261
II.....	3 009	1 202	250
III.....	3 143	1 278	246
IV.....	3 051	1 298	235
V.....	3 364	1 351	249
VI.....	3 340	1 419	235
VII.....	3 517	1 467	240
VIII.....	3 574	1 507	237
IX.....	4 046	1 597	253
X.....	4 528	1 680	270
XI.....	4 280	1 770	242
XII.....	4 718	1 873	252
1964			
I.....	5 411	2 029	267
II.....	5 604	2 222	252
III.....	6 167	2 381	259
IV.....	6 269	2 503	251
V.....	6 670	2 577	259
VI.....	6 832	2 656	257

FONTE — Fundação-Getúlio Vargas.

(1) Média simples dos índices de vendas e cheques compensados. — (2) Média ponderada dos índices de preços por atacado; custo de vida e custo da construção. — (3) Valor dos negócios deflacionados pelos preços.

IV — PREÇOS

1. ÍNDICES DE PREÇOS POR ATACADO — 1945/64

PERÍODOS	ÍNDICES DE PREÇOS POR ATACADO (média mensal de 1953=100) (continua)													
	Geral	Exclusive café	Produtos agrícolas (1)		Produtos industriais	Segundo o grau de elaboração								
			Geral	Exclusive café		Matérias-primas			Manufaturados e semimanufaturados					
						Total	Gêneros alimentícios	Outras	Total	Gêneros alimentícios	Outros			
DADOS ANUAIS														
1945.....	40	46	30	35	56	32	28	48	53	42	58			
1950.....	66	64	64	59	68	65	60	83	68	71	66			
1955.....	147	149	145	147	150	145	142	160	152	147	155			
1960.....	399	447	362	438	452	366	331	512	458	433	473			
1961.....	552	627	489	605	644	504	441	765	638	581	671			
1962.....	846	941	785	950	933	798	726	1 081	922	883	943			
1963.....	1 468	1 660	1 295	1 608	1 711	1 356	1 181	2 042	1 644	1 554	1 695			
DADOS MENSAIS														
1963	I.....	1 134	1 271	983	1 197	1 347	1 030	881	1 615	1 297	1 118	1 400		
	II.....	1 207	1 350	998	1 217	1 501	1 063	890	1 746	1 432	1 202	1 564		
	III.....	1 278	1 443	1 096	1 354	1 533	1 159	1 006	1 761	1 464	1 253	1 585		
	IV.....	1 284	1 449	1 095	1 349	1 549	1 162	1 008	1 770	1 474	1 248	1 604		
	V.....	1 339	1 516	1 162	1 443	1 589	1 224	1 020	2 028	1 519	1 309	1 640		
	VI.....	1 422	1 611	1 210	1 502	1 721	1 271	1 074	2 044	1 661	1 597	1 697		
	VII.....	1 458	1 654	1 256	1 565	1 742	1 355	1 173	2 068	1 620	1 462	1 711		
	VIII.....	1 515	1 722	1 329	1 667	1 777	1 420	1 233	2 159	1 663	1 562	1 721		
	IX.....	1 608	1 827	1 470	1 852	1 803	1 520	1 335	2 246	1 748	1 562	1 746		
	X.....	1 712	1 938	1 580	1 978	1 899	1 621	1 449	2 297	1 856	1 937	1 809		
	XI.....	1 771	2 005	1 613	2 017	1 994	1 658	1 476	2 372	1 949	2 065	1 882		
	XII.....	1 886	2 119	1 749	2 159	2 079	1 786	1 630	2 402	2 042	2 141	1 986		
1964 (2)	I.....	1 987	2 205	1 842	2 218	2 192	1 878	1 721	2 495	2 159	2 211	2 130		
	II.....	2 210	2 376	2 079	2 357	2 395	2 101	1 947	2 708	2 382	2 307	2 424		
	III.....	2 364	2 502	2 213	2 427	2 577	2 222	2 051	2 895	2 587	2 635	2 560		
	IV.....	2 491	2 632	2 319	2 531	2 733	2 344	2 069	3 423	2 722	2 827	2 661		
	V.....	2 553	2 722	2 315	2 557	2 888	2 384	2 067	3 632	2 818	2 989	2 720		
	VI.....	2 606	2 784	2 342	2 590	2 979	2 440	2 089	3 822	2 867	3 059	2 758		
ÍNDICES DE PREÇOS POR ATACADO (média mensal de 1953=100) (conclusão)														
PERÍODOS	Segundo o ramo de atividade													
	Total	Exclusive café	Gêneros alimentícios			Bebidas e estimulantes	Combustíveis e lubrificantes	Metais e produtos metalúrgicos	Materiais de construção	Couro e calçados	Têxteis e tecidos	Produtos químicos	Outros	
			Origem vegetal		Origem animal									
			Total	Exclusive café										
DADOS ANUAIS														
1945.....	32	38	30	36	31	49	66	38	48	47	59	53	45	
1950.....	63	57	65	56	51	80	74	57	68	69	77	66	60	
1955.....	144	141	141	134	155	135	168	144	134	155	163	165	144	
1960.....	356	411	304	357	508	414	592	423	402	604	478	533	487	
1961.....	475	561	382	458	755	538	991	548	576	760	730	714	622	
1962.....	762	903	626	777	1 157	867	1 292	850	824	1 100	1 036	1 128	846	
1963.....	1 265	1 538	1 059	1 384	1 814	1 595	2 291	1 654	1 645	1 735	1 872	2 365	1 548	
DADOS MENSAIS														
1963	I.....	935	1 110	738	909	1 452	1 286	1 804	1 401	1 423	1 411	1 481	1 856	1 745
	II.....	960	1 144	764	949	1 475	1 321	2 145	1 507	1 555	1 664	1 643	1 944	1 278
	III.....	1 062	1 282	901	1 167	1 482	1 336	2 145	1 557	1 585	1 687	1 646	2 003	1 338
	IV.....	1 065	1 280	907	1 173	1 461	1 346	2 147	1 562	1 586	1 740	1 650	2 140	1 365
	V.....	1 085	1 312	931	1 212	1 473	1 397	2 168	1 630	1 574	1 760	1 880	2 172	1 379
	VI.....	1 192	1 449	1 040	1 373	1 599	1 411	2 172	1 664	1 610	1 760	1 884	2 300	1 554
	VII.....	1 238	1 512	1 061	1 404	1 738	1 415	2 243	1 671	1 622	1 760	1 884	2 478	1 577
	VIII.....	1 307	1 605	1 094	1 457	1 878	1 644	2 292	1 678	1 643	1 760	1 952	2 490	1 615
	IX.....	1 429	1 758	1 168	1 554	2 180	1 652	2 316	1 687	1 645	1 760	2 040	2 566	1 673
	X.....	1 559	1 912	1 300	1 726	2 227	2 073	2 470	1 770	1 733	1 808	2 070	2 773	1 739
	XI.....	1 609	1 973	1 353	1 799	2 262	2 116	2 789	1 827	1 843	1 808	2 113	2 806	1 867
	XII.....	1 745	2 114	1 453	1 885	2 548	2 141	2 802	1 890	1 928	1 908	2 220	2 851	1 947
1964 (2)	I.....	1 831	2 168	1 518	1 884	2 696	2 236	2 687	2 032	2 128	2 079	2 281	3 026	2 151
	II.....	2 028	2 261	1 786	2 023	2 726	2 317	2 687	2 335	2 372	2 236	2 266	3 366	2 323
	III.....	2 182	2 364	1 968	2 140	2 798	2 342	2 796	2 454	2 522	2 324	2 751	4 406	2 510
	IV.....	2 240	2 403	1 999	2 122	2 819	2 374	2 796	2 767	2 591	2 468	3 076	4 705	2 677
	V.....	2 274	2 479	2 026	2 214	2 871	2 916	3 768	2 798	2 636	2 498	3 096	4 937	2 919
	VI.....	2 307	2 520	2 033	2 218	2 993	2 922	4 385	2 846	2 678	2 660	3 104	5 006	3 004

FONTE — Fundação Getúlio Vargas.

(1) Inclusive produtos extrativos vegetais. — (2) Dados provisórios.

IV — PREÇOS

2. PREÇOS MÉDIOS MENSAIS DE PRODUTOS DE ALIMENTAÇÃO,
NO COMÉRCIO ATACADISTA — 1962/63

a) Números absolutos

PRODUTOS	UNIDADE	PREÇOS MÉDIOS (Cr\$)															
		1962 (média anual)	1963														
			Média anual	Ja- neiro	Fev- reiro	Março	Abril	Mai- o	Junho	Julho	Agô- sto	Setem- bro	Otu- bro	Novem- bro	Dezem- bro		
Cereais e derivados																	
Arroz agulha de 1.ª.....	Quilo	63	155	127	145	144	146	150	149	149	153	157	169	182	190	190	190
Arroz japonês de 1.ª.....	>	68	135	111	135	134	132	132	136	130	130	131	138	150	157	127	127
Farinha de trigo.....	>	55	98	63	86	93	98	100	101	99	98	104	100	109	127	127	127
Fubá de milho, a granel.....	>	37	44	39	41	41	41	41	42	41	41	42	47	53	56	56	56
Macarrão sem ovos.....	>	78	147	99	125	137	146	148	151	155	154	155	156	160	178	178	178
Milho em grão.....	>	25	29	26	28	28	26	26	27	28	27	29	31	35	38	38	38
Feculentos																	
Aipim.....	Quilo	21	31	27	30	30	31	30	32	30	33	32	30	35	33	33	33
Batata inglesa.....	>	44	66	42	45	55	58	67	74	72	68	66	71	83	95	95	95
Farinha de mandioca.....	>	46	56	57	59	59	58	57	55	53	52	51	55	56	58	58	58
Açúcares																	
Açúcar cristal.....	Quilo	38	77	50	55	58	58	65	77	83	86	90	95	101	110	110	110
Açúcar refinado.....	>	46	91	59	64	66	68	72	95	103	106	109	112	117	123	123	123
Goiabada em caixa.....	>	100	203	144	165	179	186	191	205	212	220	223	229	233	245	245	245
Legumes e hortaliças																	
Alho.....	Quilo	341	632	466	561	604	604	654	703	727	703	626	639	630	609	609	609
Cebola.....	>	106	73	51	56	64	64	70	72	74	79	76	80	90	98	98	98
Tomate.....	>	55	90	78	87	86	92	91	86	80	83	88	97	113	103	103	103
Leguminosas secas																	
Feijão enxôfre.....	Quilo	94	124	110	107	109	108	113	115	118	125	138	152	149	143	143	143
Feijão mulatinho.....	>	99	114	105	109	103	99	104	104	106	110	122	139	137	133	133	133
Feijão preto.....	>	80	112	99	99	96	91	97	100	98	107	121	148	147	142	142	142
Frutas																	
Banana d'água.....	Dúzia	29	46	42	39	40	40	40	43	44	47	46	50	61	61	61	61
Carnes																	
Carne de bovino, verde ou fresca	Quilo	171	291	227	257	264	265	263	269	279	283	307	330	370	382	382	382
Carne seca ou charque.....	>	274	442	336	375	400	396	410	415	420	433	451	480	556	632	632	632
Ovos																	
Ovos de galinha.....	Dúzia	121	194	163	180	195	200	210	214	205	193	174	174	208	214	214	214
Leite e queijo																	
Leite condensado.....	Lata 400 g	78	126	96	105	106	113	118	123	127	133	137	141	150	150	150	150
Leite em pó.....	> 454 >	224	359	281	307	314	331	337	346	357	365	381	399	431	461	461	461
Leite natural.....	Litro	33	57	43	47	49	53	54	55	58	59	65	66	71	68	68	68
Queijo prato.....	Quilo	390	601	466	481	517	530	494	538	614	593	664	731	787	794	794	794
Gorduras e óleos de origem animal																	
Banha de porco, a granel.....	Quilo	176	300	187	210	240	251	272	307	307	323	343	350	388	417	417	417
Banha de porco.....	Lata 2 kg	358	646	417	451	506	546	556	632	672	689	743	755	868	915	915	915
Banha de porco, em pacote.....	>	153	306	169	198	250	261	279	330	325	342	352	368	392	403	403	403
Manteiga salgada, a granel.....	>	376	613	455	471	483	493	512	523	552	580	657	724	891	1 020	1 020	1 020
Manteiga salgada.....	Lata 1 kg	419	680	506	558	561	580	587	610	632	676	723	776	894	1 054	1 054	1 054
Toucinho salgado.....	Quilo	162	304	178	207	255	282	297	351	328	323	329	344	359	395	395	395
Gorduras e óleos de origem vegetal																	
Azeite de oliveira.....	Lata 1 kg	422	934	554	632	687	723	789	866	904	1 051	1 159	1 165	1 294	1 385	1 385	1 385
Gordura de côco.....	> > >	168	332	195	223	254	272	300	323	340	375	387	402	444	473	473	473
Óleo de amendoim.....	> > >	162	279	183	196	210	219	235	247	260	280	318	355	409	438	438	438
Óleo de caroço de algodão.....	> > >	153	266	174	190	205	211	222	238	250	270	302	332	381	411	411	411
Bebidas																	
Café torrado, em pó.....	Quilo	51	85	52	81	83	83	85	84	85	83	85	84	84	133	133	133
Especiarias e condimentos																	
Sal fino, refinado.....	Quilo	26	53	37	42	46	48	52	53	54	56	57	60	63	67	67	67
Vinagre de álcool ou de cana.....	Litro	48	93	63	71	80	81	87	89	97	103	108	112	113	109	109	109

FONTE — Diretoria de Levantamentos Estatísticos, IBGE.

NOTA — Preços médios observados em 87 cidades selecionadas para o Inquérito Nacional de Preços.

IV — PREÇOS

2. PREÇOS MÉDIOS MENSIS DE PRODUTOS DE ALIMENTAÇÃO,
NO COMÉRCIO ATACADISTA — 1962/63

b) Números relativos

PRODUTOS	UNIDADE	ÍNDICES (Média anual de 1961 = 100)													
		1962 (média anual)	1963												
			Média anual	Ja- neiro	Feve- reiro	Março	Abril	Mai	Junho	Julho	Agosto	Setem- bro	Otu- bro	Novem- bro	Dezem- bro
Cereais e derivados															
Arroz agulha de 1. ^a	Quilo	180	443	363	414	411	417	429	426	426	437	449	483	520	543
Arroz japonês de 1. ^a	>	234	466	383	466	462	455	455	469	448	448	452	476	517	541
Farinha de trigo (1).....	>	100	178	115	156	169	178	182	183	180	178	189	182	198	231
Fubá de milho a granel (1)....	>	100	119	105	111	111	111	111	114	111	111	114	127	143	151
Macarrão sem ovos (1).....	>	100	188	127	160	176	187	190	194	199	197	199	200	205	228
Milho em grão.....	>	192	223	200	215	215	200	200	208	215	208	223	238	269	292
Feculentos															
Aipim (1).....	Quilo	100	148	129	143	143	148	143	152	143	157	152	143	167	157
Batata inglesa.....	>	191	287	183	196	239	252	291	322	313	296	287	309	361	413
Farinha de mandioca.....	>	256	311	317	328	328	322	317	306	294	289	283	306	311	322
Açúcares															
Açúcar cristal.....	Quilo	165	335	217	239	252	252	283	335	361	374	391	413	439	478
Açúcar refinado.....	>	164	325	211	229	236	243	257	339	368	379	389	400	418	439
Goiabada em caixa (1).....	>	100	203	144	165	179	186	191	205	212	220	223	229	233	245
Legumes e hortaliças															
Alho (1).....	Quilo	100	185	137	165	177	177	192	206	213	206	184	187	184	196
Cebola (1).....	>	100	69	48	53	60	60	66	68	70	75	72	75	85	92
Tomate (1).....	>	100	164	142	158	156	167	165	156	145	151	160	176	205	187
Leguminosas secas															
Feijão enxôfre (1).....	Quilo	100	132	117	113	116	115	120	122	126	133	147	162	159	152
Feijão mulatinho.....	>	309	356	328	341	322	309	325	325	331	344	381	497	491	416
Feijão preto.....	>	276	386	341	341	331	314	334	345	338	369	417	510	507	490
Frutas															
Banana d'água (1).....	Dúzia	100	159	145	134	138	138	138	148	152	162	159	172	210	210
Carnes															
Carne de bovino, verde ou fresca	Quilo	151	258	201	227	234	235	233	238	247	250	272	292	327	338
Carne seca ou charque	>	158	255	194	217	231	229	237	240	243	250	261	277	321	365
Ovos															
Ovos de galinha (1).....	Dúzia	100	160	135	149	161	165	174	177	169	160	144	144	172	177
Leite e queijo															
Leite condensado (1).....	Lata 400 g	100	162	123	135	136	145	151	158	163	171	176	181	192	204
Leite em pó.....	> 454 >	146	235	184	201	205	216	220	226	233	239	249	261	282	301
Leite natural.....	Litro	194	335	253	276	288	312	318	324	341	347	382	388	418	400
Queijo prato (1).....	Quilo	100	154	119	123	133	136	127	138	157	152	170	187	202	204
Gorduras e óleos de origem animal															
Banha de porco a granel (1)....	Quilo	100	170	106	119	136	143	155	174	174	184	195	199	220	237
Banha de porco.....	Lata 2 kg	114	206	133	144	162	174	178	202	215	220	237	241	277	292
Banha de porco em pacote.....	Quilo	104	208	115	135	170	178	190	224	221	233	239	250	267	274
Manteiga salgada, a granel.....	>	124	202	150	155	159	162	168	172	182	191	216	241	297	340
Manteiga salgada.....	Lata 1 kg	124	201	149	165	165	171	173	180	186	199	213	229	264	311
Toucinho salgado (1).....	Quilo	100	188	110	128	157	174	183	217	202	199	203	212	222	244
Gorduras e óleos de origem vegetal															
Azeite de oliveira (1).....	Lata 1 kg	100	221	137	150	163	171	187	205	214	249	275	276	307	329
Gordura de côco (1).....	> > >	100	198	116	133	151	162	179	192	202	223	230	239	264	281
Óleo de amendoim.....	> > >	112	192	126	135	145	151	162	170	179	193	219	245	282	303
Óleo de caroço de algodão.....	> > >	109	190	124	136	146	151	159	170	179	193	216	237	272	294
Bebidas															
Café torrado, em pó.....	Quilo	91	152	93	145	148	148	152	150	152	148	152	150	150	238
Especiarias e condimentos															
Sal fino, refinado (1).....	Quilo	100	204	142	162	177	185	200	204	208	215	219	231	242	258
Vinagre de álcool ou de cana (1)	Litro	100	194	131	148	167	169	181	185	202	215	225	233	235	227

FONTE — Diretoria de Levantamentos Estatísticos, IBGE.

(1) Produtos incluídos em 1962, tendo sido adotada como base dos índices a média de 1962 = 100.

IV — PREÇOS

3. PREÇOS MÉDIOS MENSAIS DE PRODUTOS DE ALIMENTAÇÃO,
NO COMÉRCIO VAREJISTA — 1962/63

a) Números absolutos

PRODUTOS	UNIDADE	PREÇOS MÉDIOS (Cr\$)													
		1962 (média anual)	1963												
			Média anual	Ja- neiro	Fev- reiro	Março	Abril	Mai- o	Junho	Julho	Agô- sto	Setem- bro	Outu- bro	Novem- bro	Dezem- bro
Cereais e derivados															
Arroz agulha de 1. ^a	Quilo	88	173	140	163	164	163	165	165	168	172	174	184	203	215
Arroz japonês de 1. ^a	>	76	151	124	147	150	148	150	148	151	147	149	160	166	172
Farinha de trigo.....	>	66	126	81	105	120	125	128	131	132	132	132	133	142	154
Fubá de milho, a granel.....	>	45	56	49	51	51	52	53	54	54	56	56	59	65	69
Macarrão sem ovos.....	>	88	168	113	138	159	167	172	175	177	178	178	178	179	201
Milho em grão.....	>	29	34	31	31	32	31	31	31	32	32	33	37	42	45
Pão de sal, tipo francês.....	>	78	146	91	124	138	142	146	148	153	155	154	160	160	183
Feculentos															
Aipim.....	Quilo	23	38	31	35	38	35	35	38	36	36	37	41	47	43
Batata inglesa.....	>	55	83	53	59	70	74	82	90	89	85	83	88	103	117
Farinha de mandioca.....	>	57	73	72	73	75	75	74	73	72	71	70	71	73	74
Açúcares															
Açúcar cristal.....	Quilo	41	84	54	60	63	64	70	84	89	94	99	102	109	118
Açúcar refinado.....	>	48	99	64	68	70	72	77	106	112	115	119	122	127	132
Goiabada em caixa.....	>	111	227	157	178	190	200	209	227	235	246	258	266	272	282
Legumes e hortaliças															
Alho.....	Quilo	381	752	522	617	702	736	769	809	857	862	808	776	767	797
Cebola.....	>	122	89	60	69	79	88	88	88	91	98	93	93	107	118
Tomate.....	>	69	120	83	103	108	111	109	196	91	94	108	129	161	144
Leguminosas secas															
Feijão enxôfre.....	Quilo	116	152	138	147	145	139	141	141	142	145	157	168	173	182
Feijão mulatinho.....	>	112	132	124	123	116	113	123	124	124	125	139	157	156	155
Feijão preto.....	>	90	130	115	118	114	111	113	114	116	122	135	164	168	164
Frutas															
Banana d'água.....	Dúzia	31	51	42	45	47	47	46	48	48	50	52	57	65	70
Carnes															
Carne de bovino, verde ou fresca	Quilo	230	386	304	335	343	347	346	353	363	385	423	444	480	511
Carne seca ou charque.....	>	302	493	373	423	446	452	458	467	472	487	505	534	615	684
Ovos															
Ovos de galinha.....	Dúzia	139	227	183	200	221	239	244	255	247	232	209	212	231	246
Leite e queijo															
Leite condensado.....	Lata 400 g	83	135	103	112	116	123	127	131	135	140	147	154	163	172
Leite em pó.....	> 454 >	234	375	297	321	331	345	354	362	373	381	400	418	448	472
Leite natural.....	Litro	39	66	48	53	56	60	61	63	65	69	74	77	78	81
Queijo prato.....	Quilo	411	680	499	525	549	576	587	610	648	696	783	834	901	953
Gorduras e óleos de origem animal															
Banha de porco, a granel.....	Quilo	188	346	217	241	281	305	318	349	362	374	391	403	442	469
Banha de porco.....	Lata 2 kg	370	672	414	453	513	540	574	643	727	748	794	815	888	949
Banha de porco, em pacote.....	Quilo	162	333	185	214	270	286	305	366	368	374	385	396	418	428
Manteiga salgada, a granel.....	>	408	679	502	528	547	555	573	591	620	669	724	801	973	1 053
Manteiga salgada.....	Lata 1 kg	453	751	560	599	624	640	652	678	700	753	783	856	997	1 166
Toucinho salgado.....	Quilo	184	346	202	237	275	312	328	364	383	384	394	402	425	441
Gorduras e óleos de origem vegetal															
Azeite de oliveira.....	Lata 1 kg	450	1 036	615	685	752	800	858	942	1 003	1 161	1 286	1 377	1 441	1 515
Gordura de côco.....	> > >	177	352	210	237	262	286	315	351	366	393	412	428	465	495
Óleo de amendoim.....	> > >	174	298	197	210	225	239	252	266	281	305	337	372	429	467
Óleo de caroço de algodão.....	> > >	165	283	187	200	215	227	239	252	265	290	319	353	406	439
Bebidas															
Café torrado, em pó.....	Quilo	58	95	59	91	94	94	94	94	94	94	95	94	94	141
Especiarias e condimentos															
Sal fino, refinado.....	Quilo	31	63	43	49	54	57	61	63	65	69	70	73	75	78
Vinagre de álcool ou de cana..	Litro	43	85	60	66	70	73	79	82	87	93	96	99	102	107

FONTE — Diretoria de Levantamentos Estatísticos, IBGE.

NOTA — Preços médios observados em 87 cidades selecionadas para o Inquérito Nacional de Preços.

IV — PREÇOS

3. PREÇOS MÉDIOS MENSAIS DE PRODUTOS DE ALIMENTAÇÃO,
NO COMÉRCIO VAREJISTA — 1962/63

b) Números relativos

PRODUTOS	UNIDADE	ÍNDICES (Média anual de 1961 = 100)													
		1962 (média anual)	1963												
			Média anual	Ja- neiro	Fev- reiro	Março	Abril	Maiο	Junho	Julho	Agosto	Setem- bro	Otu- bro	Novem- bro	Dezem- bro
Cereais e derivados															
Arroz agulha de 1.ª.....	Quilo	230	455	368	429	432	429	434	434	442	453	458	484	534	566
Arroz japonês de 1.ª.....	>	224	444	365	432	441	435	441	435	444	432	438	471	488	506
Farinha de trigo (1).....	>	100	191	123	159	182	189	194	198	200	200	200	202	215	233
Fubá de milho, a granel (1)...	>	100	124	108	113	113	116	118	120	120	124	124	131	144	153
Macarrão sem ovos (1).....	>	100	191	128	157	181	190	195	199	201	202	202	202	203	228
Milho em grão.....	>	203	243	221	221	229	221	221	221	229	229	236	264	300	321
Pão de sal, tipo francês.....	>	143	270	169	230	256	263	270	274	283	287	285	296	296	339
Feculentos															
Aipim (1).....	Quilo	100	165	135	152	165	152	152	165	157	157	161	178	204	187
Batata inglesa.....	>	205	307	196	219	259	274	304	333	330	315	307	326	381	433
Farinha de mandioca.....	>	256	332	327	332	341	341	336	332	327	323	318	323	332	336
Açúcares															
Açúcar cristal.....	Quilo	167	336	216	240	252	256	280	336	356	376	396	408	436	472
Açúcar refinado.....	>	160	330	213	227	233	240	257	353	373	383	397	407	423	440
Goiabada em caixa (1).....	>	100	205	141	160	171	180	188	205	212	222	232	240	245	254
Legumes e hortaliças															
Alho (1).....	Quilo	100	197	137	162	184	193	202	212	225	226	212	204	201	209
Cebola (1).....	>	100	73	49	57	65	72	72	72	75	80	76	76	88	97
Tomate (1).....	>	100	174	120	149	157	161	158	284	132	136	157	187	233	209
Leguminosas secas															
Feijão enfofre (1).....	Quilo	100	131	119	127	125	120	122	122	122	125	135	145	149	157
Feijão mulatinho.....	>	300	357	335	332	314	305	332	335	335	338	376	424	422	419
Feijão preto.....	>	266	332	338	347	335	326	332	335	341	359	397	482	494	482
Frutas															
Banana d'água (1).....	Dúzia	100	165	135	145	152	152	148	155	155	161	168	184	210	226
Carnes															
Carne de bovino, verde ou fresca	Quilo	155	259	204	225	230	233	232	237	244	258	284	298	322	343
Carne seca ou charque.....	>	183	266	202	229	241	244	248	252	255	263	273	289	332	370
Ovos															
Ovos de galinha (1).....	Dúzia	100	163	132	144	159	172	176	183	178	167	150	153	166	177
Leite e queijo															
Leite condensado (1).....	Lata 400 g	100	163	124	135	140	148	153	158	163	169	177	186	196	207
Leite em pó.....	> 454 >	148	237	188	203	209	218	224	229	236	241	253	265	284	299
Leite natural.....	Litro	161	275	200	221	233	250	254	263	271	288	308	321	325	338
Queijo prata (1).....	Quilo	100	165	121	128	134	140	143	148	158	169	191	203	219	232
Gorduras e óleos de origem animal															
Banha de porco, a granel (1)...	Quilo	100	184	115	128	149	162	169	186	193	199	208	214	235	249
Banha de porco.....	Lata 2 kg	111	202	124	136	154	162	172	193	218	225	238	245	267	285
Banha de porco, em pacote....	Quilo	102	209	116	135	170	180	192	230	231	235	242	249	263	269
Manteiga salgada, a granel....	>	127	212	156	164	170	176	179	184	193	208	226	250	303	328
Manteiga salgada.....	Lata 1 kg	126	209	156	167	174	178	182	189	195	210	218	238	278	325
Toucinho salgado (1).....	Quilo	100	188	110	129	149	170	178	198	208	209	214	218	231	240
Gorduras e óleos de origem vegetal															
Azeite de oliveira (1).....	Lata 1 kg	100	230	137	152	167	178	191	209	223	258	286	306	320	337
Gordura de côco (1).....	> > >	100	199	119	134	148	162	178	198	207	222	233	242	263	280
Óleo de amendoim.....	> > >	112	192	127	135	145	154	163	172	181	197	217	240	277	301
Óleo de caroço de algodão....	> > >	111	190	126	134	144	152	160	169	178	195	214	237	272	295
Bebidas															
Café torrado, em pó.....	Quilo	95	156	97	149	154	154	154	154	154	154	156	154	154	231
Especiarias e condimentos]															
Sal fino, refinado (1).....	Quilo	100	203	139	158	174	184	197	203	210	223	226	235	242	252
Vinagre de álcool ou de cana (1)	Litro	100	198	140	153	163	170	184	191	202	216	223	230	237	249

FONTE — Diretoria de Levantamentos Estatísticos, IBGE.

(1) Produtos incluídos em 1962, tendo sido adotada com base dos índices a média de 1962=100.

IV — PREÇOS

4. PREÇOS MÉDIOS MENSAIS DE ARTIGOS DO VESTUÁRIO — 1962/63

a) No comércio atacadista

ESPECIFICAÇÃO	UNIDADE	1962 (Média anual)	1963												
			Média anual	Ja- neiro	Fev- reiro	Março	Abril	Mai- o	Junho	Julho	Agôsto	Setem- bro	Otu- bro	Novem- bro	Dezem- bro
PREÇOS MÉDIOS (Cr\$)															
Brim cáqui sarjado.....	Metro	206	346	277	308	320	328	335	354	355	358	362	371	386	401
Brim mescla.....	>	137	255	191	213	222	238	249	262	262	261	269	294	294	306
Camisa de tricoline branca.....	Uma	784	1 413	1 104	1 224	1 240	1 319	1 357	1 445	1 453	1 496	1 526	1 556	1 593	1 646
Camisa de cambraia de algodão branca.....	>	792	1 374	1 144	1 260	1 220	1 225	1 246	1 349	1 339	1 408	1 485	1 501	1 585	1 724
Costume de tropical pura lã.....	Um	7 496	13 733	11 336	11 314	10 426	12 384	11 583	12 409	13 438	14 699	14 984	15 270	17 982	18 877
Costume de casemira pura lã.....	>	7 811	15 085	10 523	11 938	11 750	12 698	13 038	11 000	15 500	15 230	19 845	19 845	20 598	19 056
Costume de puro brim de linho.....	>	7 580	13 149	11 900	9 400	9 320	9 900	11 267	12 667	12 667	15 167	15 750	16 750	18 000	15 000
Lençol Santista "prata" de solteiro.....	>	762	1 353	1 115	1 250	1 215	1 250	1 257	1 366	1 398	1 407	1 421	1 417	1 506	1 638
Sapato palmilhado, em vaqueta.....	Par	1 492	2 540	2 197	2 454	2 463	2 448	2 107	2 233	2 316	2 363	2 732	2 837	3 112	3 187
Sapato colado, em vaqueta.....	>	1 364	2 362	1 860	2 043	2 170	2 109	2 143	2 304	2 511	2 444	2 736	2 077	2 597	2 747
Sapato vulcanizado, em vaqueta.....	>	2 070	3 050	2 143	2 977	3 014	2 752	2 874	3 041	3 174	3 049	3 274	3 284	3 365	3 667
Tecido de algodão cru.....	Metro	91	151	121	136	136	143	148	148	151	164	158	162	167	173
Tecido de algodão alvejado.....	>	104	173	145	156	161	164	167	172	176	177	180	182	191	203
Tecido de algodão estampado.....	>	90	158	124	137	150	149	153	158	159	162	166	170	177	189

ÍNDICES (média anual de 1961 = 100)

Brim cáqui sarjado.....	Metro	148	249	199	222	230	236	241	255	255	258	260	267	278	288
Brim mescla.....	>	141	263	197	220	229	245	257	270	270	269	277	303	303	315
Camisa de tricoline branca.....	Uma	148	274	214	237	240	256	263	280	282	290	296	302	309	319
Camisa de cambraia de algodão branca.....	>	157	272	226	249	241	242	246	267	265	278	293	297	313	341
Costume de tropical pura lã.....	Um	106	194	160	160	147	175	164	177	190	208	212	216	254	238
Costume de casemira pura lã.....	>	109	211	147	167	164	178	182	154	217	213	278	278	288	267
Costume de puro brim de linho.....	>	129	224	203	160	159	169	192	216	216	259	269	286	307	256
Lençol Santista "prata" de solteiro.....	Par	105	293	274	271	263	271	272	296	303	305	308	307	326	355
Sapato palmilhado, em vaqueta.....	>	145	247	214	239	240	238	205	217	226	230	266	281	303	308
Sapato colado, em vaqueta.....	>	153	264	208	229	243	236	240	258	281	273	306	299	290	307
Sapato vulcanizado, em vaqueta.....	>	144	213	150	208	210	192	201	212	221	213	228	229	234	255
Tecido de algodão cru.....	Metro	154	256	205	231	231	242	251	251	256	278	268	268	283	293
Tecido de algodão alvejado.....	>	151	251	210	226	233	238	242	249	255	257	261	264	277	294
Tecido de algodão estampado.....	>	125	219	172	190	208	207	213	219	221	225	231	236	246	263

FONTE — Diretoria de Levantamentos Estatísticos, IBGE.

NOTA — Preços médios observados em 87 cidades selecionadas para o Inquérito Nacional de Preços.

b) No comércio varejista

ESPECIFICAÇÃO	UNIDADE	1962 (Média anual)	1963												
			Média anual	Ja- neiro	Fev- reiro	Março	Abril	Mai- o	Junho	Julho	Agôsto	Setem- bro	Otu- bro	Novem- bro	Dezem- bro
PREÇOS MÉDIOS (Cr\$)															
Brim cáqui sarjado.....	Metro	244	405	330	349	362	382	399	354	425	432	432	448	463	485
Brim mescla.....	>	163	287	225	240	256	269	277	262	297	304	312	321	332	352
Camisa de tricoline branca.....	Uma	951	1 709	1 360	1 479	1 567	1 559	1 646	1 445	1 738	1 817	1 878	1 923	1 998	2 092
Camisa de cambraia de algodão branca.....	>	970	1 750	1 411	1 507	1 612	1 642	1 666	1 349	1 786	1 892	1 921	1 983	2 018	2 208
Costume de tropical pura lã.....	Um	9 887	19 252	13 647	15 987	16 495	15 998	17 795	12 409	20 418	21 962	22 481	23 471	24 837	25 428
Costume de casemira pura lã.....	>	10 266	20 219	14 333	16 688	17 076	18 047	18 924	11 000	21 086	23 059	24 340	25 205	26 088	26 784
Costume de puro brim de linho.....	>	8 390	16 111	12 290	13 336	13 426	14 102	14 347	12 667	16 713	18 011	18 931	19 074	20 392	20 046
Lençol Santista "prata" de solteiro.....	Par	793	1 451	1 239	1 319	1 343	1 358	1 370	1 366	1 489	1 499	1 580	1 565	1 567	1 712
Sapato palmilhado, em vaqueta.....	>	1 909	3 326	2 359	2 971	3 121	3 154	3 246	2 233	3 493	3 687	3 633	3 968	3 911	4 135
Sapato colado, em vaqueta.....	>	1 418	2 490	1 595	2 145	2 282	2 320	2 396	2 304	2 566	2 661	2 686	2 853	2 930	3 142
Sapato vulcanizado, em vaqueta.....	>	2 252	3 633	1 886	3 137	3 213	3 328	3 528	3 041	3 706	3 964	4 058	5 136	4 209	4 393
Tecido de algodão cru.....	Metro	100	165	134	143	149	165	161	148	164	174	181	183	185	196
Tecido de algodão alvejado.....	>	111	184	149	165	175	178	182	172	186	191	195	198	207	213
Tecido de algodão estampado.....	>	112	182	150	162	174	173	174	158	185	187	201	197	207	217

ÍNDICES (média anual de 1961 = 100)

Brim cáqui sarjado.....	Metro	154	255	208	219	228	240	251	223	267	272	272	282	291	305
Brim mescla.....	>	141	247	194	207	221	232	239	226	256	262	269	277	286	303
Camisa de tricoline branca.....	Uma	157	282	225	244	259	258	272	239	287	300	310	317	330	346
Camisa de cambraia de algodão branca.....	>	154	279	225	24	257	261	265	215	284	301	306	316	321	352
Costume de tropical pura lã.....	Um	151	294	208	244	252	244	271	191	311	335	343	358	379	388
Costume de casemira pura lã.....	>	147	290	206	239	245	259	271	158	302	331	349	362	374	384
Costume de puro brim de linho.....	>	149	285	218	236	238	250	254	224	296	319	335	338	361	355
Lençol Santista "prata" de solteiro.....	Par	161	295	252	268	273	276	278	278	302	305	321	318	318	348
Sapato palmilhado, em vaqueta.....	>	141	246	174	219	231	233	240	165	258	273	269	293	289	306
Sapato colado, em vaqueta.....	>	154	270	173	232	247	251	260	250	278	288	291	309	317	340
Sapato vulcanizado, em vaqueta.....	>	160	258	134	222	228	236	250	216	263	281	288	364	299	312
Tecido de algodão cru.....	Metro	141	232	189	201	210	232	227	208	231	245	255	258	261	276
Tecido de algodão alvejado.....	>	144	239	194	214	227	231	236	223	242	248	253	257	269	277
Tecido de algodão estampado.....	>	135	219	181	195	210	208	210	190	223	225	242	237	249	261

FONTE — Diretoria de Levantamentos Estatísticos, IBGE.

NOTA — Vêde nota da tabela anterior.

IV — PREÇOS

5. COTAÇÕES DE CAFÉ, ALGODÃO E CACAU, EM BÓLSAS NACIONAIS DE MERCADORIAS E NA BÓLSA DE NOVA IORQUE — 1961/63

ESPECIFICAÇÃO	COTAÇÃO MÉDIA MENSAL		
	1961	1962	1963
Café no disponível			
Santos, Estilo 4 — Mercado de Santos (Cr\$/10 kg).....	714,60	1 051,80	1 457,40
Santos, Santos 4, estritamente mole — Mercado de Nova Iorque (cents/libra-pêso)...	36,27	33,96	34,30
Rio, Tipo 7 — Mercado do Rio de Janeiro (Cr\$/10 kg).....	491,90	524,10	1 028,10
Vitória, Tipo 7 — Mercado de Vitória (Cr\$/10 kg).....	\$ 425,80	\$ 453,60	921,90
Algodão no disponível			
Tipo 5 — Mercado de São Paulo (Cr\$/10 kg).....	1 336,12	1 837,86	2 807,40
"Midding Upland" — Mercado de Nova Iorque (cents/libra-pêso).....	34,36	35,44	35,40
Cacau			
Tipo superior — Mercado da Bahia (Cr\$/15 kg).....	957,50	\$ 1 155,60	2 234,80
Tipo Bahia — Mercado de Nova Iorque (cents/libra-pêso).....	22,38	21,34	26,43

FONTES — Instituto Brasileiro do Café, Bólsa de Mercadorias de São Paulo, da Bahia, Banco do Brasil e Instituto do Cacau.

NOTA — Os dados desta tabela representam a média aritmética simples das cotações concernentes a cada mês.

V — ARMAZENAGEM E SILAGEM

1. NÚMERO DE ESTABELECIMENTOS QUE ESTOCAM GÊNEROS ALIMENTÍCIOS E FORRAGENS, SEGUNDO AS REGIÕES FISIográfICAS E UNIDADES DA FEDERAÇÃO — 1962/63

REGIÕES FISIográfICAS E UNIDADES DA FEDERAÇÃO	NÚMERO DE ESTABELECIMENTOS												
	1962					1963							
	Total	Privativos	Públicos	Dos quais			Total	Privativos	Públicos	Dos quais			
Possuem pátio para descarga				Usam expurgo	Dispõem de equipamento mecânico	Possuem pátio para descarga				Usam expurgo	Dispõem de equipamento mecânico		
Norte													
Rondônia.....	1	1	—	—	—	1	1	—	—	—	—	—	—
Acre.....	1	—	1	1	—	1	—	1	—	—	—	—	—
Amazonas.....	9	9	—	—	—	9	9	—	—	—	—	—	—
Pará.....	64	58	6	24	3	57	56	1	18	—	3	—	2
Amapá.....	1	1	—	1	—	1	1	—	1	—	—	—	1
Nordeste													
Maranhão.....	4	2	2	2	1	2	2	—	1	—	1	—	—
Piauí.....	2	—	2	1	1	14	12	2	3	—	1	—	1
Ceará.....	10	9	1	7	1	38	35	3	8	—	4	—	6
Rio Grande do Norte.....	5	—	5	3	2	6	—	6	4	—	2	—	4
Paraíba.....	1	1	—	—	—	1	—	—	—	—	—	—	—
Pernambuco.....	31	13	18	24	13	38	17	21	26	—	17	—	16
Alagoas.....	137	119	18	20	4	148	138	10	19	—	7	—	—
Leste													
Sergipe.....	20	15	5	4	2	24	18	6	5	—	2	—	1
Bahia.....	95	70	25	27	35	162	131	31	32	—	47	—	14
Minas Gerais.....	351	294	57	177	87	392	334	58	194	—	102	—	82
Espírito Santo.....	63	53	10	27	4	75	64	11	29	—	4	—	30
Rio de Janeiro.....	79	72	7	42	13	79	72	7	48	—	13	—	23
Guanabara.....	80	39	41	30	9	84	45	39	38	—	13	—	28
Sul													
São Paulo.....	547	335	212	270	82	614	392	222	294	—	107	—	146
Paraná.....	597	443	154	192	48	667	496	171	220	—	52	—	86
Santa Catarina.....	91	79	12	62	19	95	83	12	65	—	18	—	30
Rio Grande do Sul.....	516	470	46	269	135	526	480	46	277	—	146	—	218
Centro-Oeste													
Mato Grosso.....	125	121	4	46	8	162	153	9	47	—	7	—	2
Goiás.....	97	96	1	45	38	101	98	3	46	—	40	—	2
Distrito Federal.....	1	1	—	—	—	1	1	—	1	—	—	—	1
RESUMO													
Norte.....	76	69	7	26	3	69	67	2	20	—	3	—	3
Nordeste.....	190	144	46	57	22	207	205	42	61	—	32	—	27
Leste.....	688	543	145	307	150	816	664	152	346	—	181	—	178
Sul.....	1 751	1 327	424	793	284	1 902	1 451	451	856	—	323	—	480
Centro-Oeste.....	223	218	5	91	46	246	252	12	94	—	47	—	5
BRASIL.....	2 928	2 301	627	1 274	505	3 298	2 639	659	1 377	—	586	—	693

FONTE — Serviço de Estatística da Produção.

NOTA — Foram computados apenas os estabelecimentos com armazéns de 100 m² e mais de área e silos de 50 t e mais de capacidade.

V — ARMAZENAGEM E SILAGEM

2. NÚMERO E ÁREA OU CAPACIDADE DOS ARMAZÉNS, SILOS E FRIGORÍFICOS, SEGUNDO AS REGIÕES FISIográfICAS E UNIDADES DA FEDERAÇÃO — 1962/63

REGIÕES FISIográfICAS E UNIDADES DA FEDERAÇÃO	DEPÓSITOS											
	Armazéns				Silos				Frigoríficos			
	1962		1963		1962		1963		1962		1963	
	Número	Área (m ²)	Número	Área (m ²)	Número	Capacidade (t)	Número	Capacidade (t)	Número	Capacidade (m ³)	Número	Capacidade (m ³)
Norte												
Rondônia.....	1	462	1	462	—	—	—	—	—	—	—	—
Acre.....	—	—	—	—	—	—	—	—	1	10	1	80
Amazonas.....	10	2 539	10	2 889	—	—	—	—	—	—	—	—
Pará.....	64	29 400	56	29 032	2	4 860	2	4 860	3	745	2	425
Amapá.....	1	693	1	693	—	—	—	—	—	—	—	—
Nordeste												
Maranhão.....	4	919	2	575	—	—	—	—	—	—	—	—
Piauí.....	1	1 500	13	3 734	1	3 900	1	3 900	—	—	—	—
Ceará.....	4	4 247	30	8 883	11	13 071	13	22 002	—	—	—	—
Rio Grande do Norte.....	14	11 877	19	13 731	1	100	—	—	2	275	4	355
Paraíba.....	—	—	—	—	1	80	1	80	—	—	—	—
Pernambuco.....	25	26 892	31	35 805	26	59 136	25	46 574	—	—	1	600
Alagoas.....	164	78 921	167	80 745	3	2 742	6	3 352	—	—	—	—
Leste												
Sergipe.....	20	14 475	24	17 671	3	544	2	3 554	—	—	—	—
Bahia.....	85	77 117	141	87 280	26	71 611	33	20 498	2	1 423	4	3257
Minas Gerais.....	267	200 082	291	230 665	189	33 324	220	25 406	1	320	2	392
Espírito Santo.....	75	75 767	92	85 154	4	3 350	3	3 250	2	2 580	2	2 580
Rio de Janeiro.....	78	55 618	76	59 201	16	42 304	25	28 064	2	640	1	600
Guanabara.....	88	136 633	95	136 517	49	81 110	49	88 019	8	84 853	10	89 113
Sul												
São Paulo.....	635	1 440 802	719	1 569 349	158	207 516	182	286 515	20	43 695	21	52 264
Paraná.....	709	1 188 121	817	1 054 018	10	11 890	10	50 550	7	3 139	6	2 345
Santa Catarina.....	79	59 551	82	66 105	115	413 894	32	34 304	—	—	1	1 274
Rio Grande do Sul.....	633	760 013	631	748 054	89	290 130	96	282 596	33	42 773	37	46 476
Centro-Oeste												
Mato Grosso.....	128	45 134	170	53 895	2	2 210	1	2 160	—	—	—	—
Goiás.....	102	101 241	111	107 603	1	150	1	150	1	1 050	1	1 050
Distrito Federal.....	3	6 927	3	7 380	—	—	—	—	—	—	—	—
RESUMO												
Norte.....	76	33 094	68	33 076	2	4 860	2	4 860	4	755	3	505
Nordeste.....	212	124 356	262	143 473	43	79 029	46	75 908	2	275	5	955
Leste.....	613	559 692	719	616 488	287	232 243	332	168 791	15	89 816	19	95 942
Sul.....	2 056	3 448 487	2 249	3 437 526	372	923 430	320	653 965	60	89 607	65	102 359
Centro-Oeste.....	233	153 302	284	168 878	3	2 360	2	2 310	1	1 050	1	1 050
BRASIL.....	3 190	4 318 931	3 582	4 399 441	707	1 241 922	702	905 834	82	181 503	93	200 811

FONTE — Serviço da Estatística da Produção.

NOTA — Vêde nota da tabela anterior.

SEGUROS

I — ORGANIZAÇÃO — 1961/63

SOCIEDADES OPERANTES NO PAÍS, SEGUNDO A NACIONALIDADE E RAMOS DE SEGURO

ESPECIFICAÇÃO	NÚMERO DE SOCIEDADES			ESPECIFICAÇÃO	NÚMERO DE SOCIEDADES		
	1961	1962	1963		1961	1962	1963
TOTAL	193	193	193	Segundo os ramos de seguro			
Segundo a nacionalidade				Elementares.....	142	142	142
Brasileira.....	158	158	158	Elementares e acidentes do trabalho...	19	17	16
Estrangeira.....	35	35	35	Vida.....	4	4	3
				Elementares e vida.....	9	9	11
				Acidentes do trabalho.....	17	17	16
				Elementares, vida e acidentes do trabalho	2	4	5

FONTE — Instituto de Resseguros do Brasil.

NOTA — A tabela não inclui dados relativos ao IPASE e à Companhia Nacional de Seguro Agrícola.

II — RAMOS DE SEGURO — 1961/63

1. PRÊMIOS E SINISTROS, SEGUNDO OS PRINCIPAIS RAMOS DE SEGURO

PRINCIPAIS RAMOS DE SEGURO	PRÊMIOS LÍQUIDOS DE CANCELAMENTOS E RESTITUIÇÕES (Cr\$ 1 000)			SINISTROS, INCLUSIVE DESPESAS (Cr\$ 1 000)		
	1961	1962	1963	1961	1962	1963
Elementares.....	20 115 109	32 732 368	61 757 204	5 754 411	11 131 366	18 822 676
Incêndio.....	8 817 389	13 389 393	24 426 931	1 646 052	2 222 989	3 114 874
Automóveis.....	2 785 804	5 039 689	10 358 018	1 672 152	2 964 855	5 478 521
Vídeos.....	32 248	58 226	115 206	10 688	17 550	40 899
Animais.....	13 714	29 507	43 311	5 580	8 724	21 295
Roubo.....	224 775	369 617	697 049	62 891	123 347	299 381
Lucros cessantes.....	223 981	407 400	676 507	26 121	37 173	21 454
Tumultos e motins.....	94 458	180 088	377 156	741	320	6 395
Transportes.....	2 548 813	3 747 803	5 659 801	815 950	1 692 244	1 758 109
Responsabilidade legal do armador.....	—	—	—	—	—	93
Incêndio em transporte e em armazéns de carga e descarga..	93 510	118 744	167 231	2 102	2 034	3
Casos.....	266 614	1 149 969	1 931 887	161 013	218 637	909 556
Responsabilidade civil.....	1 165 183	1 913 637	2 876 575	391 213	541 381	885 023
Fidelidade.....	144 147	218 283	337 842	39 404	67 628	54 571
Acidentes pessoais.....	1 316 279	1 941 762	3 616 948	291 416	475 379	901 826
Hospitalar operatório.....	20 404	36 868	55 508	13 085	20 772	27 255
Acidentes em trânsito e tíquetes.....	26 772	33 148	40 242	4 651	2 775	4 261
Chefe de família.....	11	7	9	—	3	2
Aeronáuticos.....	933 425	2 105 043	5 985 341	303 641	2 201 121	4 298 675
Riscos diversos (1).....	1 409 582	1 993 384	4 391 642	307 711	544 552	1 000 483
Vida.....	6 071 788	9 285 004	13 429 061	2 686 750	3 881 921	5 932 277
Acidentes do trabalho.....	9 857 037	14 779 193	26 637 505	4 792 878	7 462 935	12 267 614
TOTAL	36 043 934	56 797 465	101 823 770	13 234 079	22 476 340	37 022 567

FONTE — Instituto de Resseguros do Brasil.

NOTA — Vêde nota da tabela anterior.

(1) Inclui riscos não especificados.

2. SEGUROS PRIVADOS DO INSTITUTO DE PREVIDÊNCIA E ASSISTÊNCIA DOS SEVIDORES DO ESTADO, POR UNIDADES DA FEDERAÇÃO

UNIDADES DA FEDERAÇÃO	NÚMERO DE APÓLICES EMITIDAS			CAPITAL SEGURADO (Cr\$ 1 000)		
	1961	1962	1963	1961	1962	1963
Amazonas.....	256	264	588	43 004	73 492	328 370
Pará.....	643	568	1 005	156 568	219 555	988 484
Maranhão.....	621	869	1 053	144 461	315 755	565 155
Piauí.....	294	290	397	75 671	79 825	241 060
Ceará.....	497	1 051	1 987	110 596	259 120	904 341
Rio Grande do Norte.....	497	705	1 267	82 494	166 860	449 243
Paraíba.....	433	724	799	84 734	191 567	375 124
Pernambuco.....	1 775	1 751	1 901	226 508	305 293	694 603
Alagoas.....	148	241	386	33 288	68 404	253 690
Sergipe.....	518	338	637	122 033	108 624	332 060
Bahia.....	2 225	2 303	2 997	381 943	646 110	1 393 371
Minas Gerais.....	1 048	2 228	2 336	1 420 504	781 527	1 486 132
Espírito Santo.....	312	217	810	70 254	78 860	393 361
Rio de Janeiro.....	836	951	1 539	167 558	317 036	869 492
Guanabara.....	6 658	6 954	9 494	435 976	2 282 411	5 732 060
São Paulo.....	6 289	7 605	11 244	1 756 039	2 969 130	8 111 943
Paraná.....	481	750	1 327	124 165	310 463	838 553
Santa Catarina.....	458	757	883	98 708	200 736	434 393
Rio Grande do Sul.....	891	931	1 520	214 026	302 196	758 573
Mato Grosso.....	455	302	800	74 556	81 780	371 145
Goiás.....	309	291	329	61 764	68 102	146 034
Distrito Federal.....	35	419	991	13 720	201 350	1 058 210
BRASIL	26 579	30 509	44 290	5 898 670	10 023 196	26 725 397

FONTE — Instituto de Previdência e Assistência dos Servidores do Estado.

TRANSPORTES

I — TRANSPORTE TERRESTRE

A) Estradas de Ferro

1. EXTENSÃO DA REDE EM TRÁFEGO, SEGUNDO VÁRIOS ASPECTOS — 1961/62

ESPECIFICAÇÃO	DADOS EM 31-XII		ESPECIFICAÇÃO	DADOS EM 31-XII	
	1961	1962		1961	1962
Extensão da rede em tráfego (km).....	37 548	36 572	Segundo as ferrovias (conclusão)		
Segundo a propriedade e administração			Réde Ferroviária Federal S.A.....	28 767	28 023
Da União.....	29 394	28 474	Estrada de Ferro Madeira-Mamoré.....	368	366
Dos Estados.....	3 319	3 289	Estrada de Ferro Bragança.....	332	302
Particular.....	4 835	4 809	Estrada de Ferro São Luis-Teresina.....	523	452
Segundo a bitola			Estrada de Ferro Central do Piauí.....	191	269
Estrada (0,60m-0,66m-0,76m).....	758	734	Réde Viação Cearense.....	1 467	1 452
Corrente (1,00m).....	33 314	32 324	Réde Ferroviária do Nordeste.....	3 032	2 965
Larga (1,44m-1,60m).....	3 476	3 514	Viação Férrea Federal Leste Brasileiro.....	2 545	2 545
Segundo a categoria econômica			Estrada de Ferro Bahia-Minas.....	578	582
1ª categoria.....	33 898	32 943	Estrada de Ferro Leopoldina.....	3 357	3 056
2ª >.....	2 924	2 903	Estrada de Ferro Central do Brasil.....	3 474	3 474
3ª >.....	726	726	Réde Mineira de Viação.....	3 796	3 507
Segundo as ferrovias			Estrada de Ferro Santos a Jundiá.....	139	139
Administrações diversas.....	8 781	8 549	Estrada de Ferro Noroeste do Brasil.....	1 764	1 658
Estrada de Ferro Amapá.....	194	194	Réde Viação Paraná-Santa Catarina.....	2 723	2 723
Estrada de Ferro Tocantins.....	117	117	Estrada de Ferro D. Teresa Cristina.....	264	264
Companhia Estrada de Ferro Mossoró.....	38	38	Estrada de Ferro Santa Catarina.....	—	176
Estrada de Ferro Nazaré.....	324	324	Viação Férrea do Rio Grande do Sul.....	3 733	3 612
Estrada de Ferro Ilhéus.....	129	129	Estrada de Ferro Goiás.....	481	481
Estrada de Ferro Vitória a Minas.....	569	569	Segundo a natureza da tração		
Estrada de Ferro Itapemirim.....	54	54	Eletrificada.....	2 364	2 385
Estrada de Ferro Corcovado.....	4	4	Administrações diversas.....	1 140	1 140
Estrada de Ferro Morro Velho.....	8	8	Estrada de Ferro Corcovado.....	4	4
Companhia Mogiana de Estradas de Ferro	1 844	1 844	Estrada de Ferro Morro Velho.....	8	8
Estrada de Ferro Bragançana.....	107	107	Companhia Paulista de Estradas de Ferro	493	493
Companhia Paulista de Estradas de Ferro..	2 147	2 121	Estrada de Ferro Sorocabana.....	573	573
Estrada de Ferro Sorocabana.....	2 031	2 051	Estrada de Ferro Votorantim.....	15	15
Tramway da Cantareira.....	43	43	Estrada de Ferro Campos do Jordão.....	47	47
Estrada de Ferro Votorantim.....	15	15	Réde Ferroviária Federal S.A.....	1 224	1 245
Estrada de Ferro São Paulo a Minas.....	181	181	Viação Férrea Federal Leste Brasileiro..	194	194
Estrada de Ferro Araraquara.....	482	482	Estrada de Ferro Central do Brasil.....	360	378
Estrada de Ferro Campos do Jordão.....	47	47	Réde Mineira de Viação.....	509	512
Estrada de Ferro Perus-Pirapora.....	16	16	Estrada de Ferro Santos a Jundiá.....	109	109
Estrada de Ferro Itanguá-Mafra-Barreto..	145	145	Réde Viação Paraná-Santa Catarina.....	52	52
Estrada de Ferro Santa Catarina.....	176	—	Não eletrificada.....	35 184	34 187
Estrada de Ferro Guaira-Pôrto Mendes.....	60	60			

FONTES — Departamento Nacional de Estradas de Ferro e Réde Ferroviária Federal S.A.

2. TRANSPORTE, MATERIAL RODANTE, CONSUMO, PESSOAL E RESULTADOS FINANCEIROS — 1960/62

ESPECIFICAÇÃO	DADOS NUMÉRICOS			ESPECIFICAÇÃO	DADOS NUMÉRICOS		
	1960	1961	1962 (1)		1960	1961	1962 (1)
Transporte				Material rodante (conclusão)			
Efetivo				Carros (número).....	5 419	4 813	5 309
Passageiros (milhares)....	420 583	456 563	477 703	Vagões (número).....	68 500	60 549	59 888
Animais (milhares de cabeças).....	4 339	4 092	3 652	Consumo			
Bagagens e encomendas (milhares de toneladas)	706	682	603	Energia elétrica (1 000 kWh).....	546 549	541 342	542 032
Mercadorias (milhares de toneladas).....	43 727	43 885	47 268	Lenha (1 000 m ³).....	5 088	2 861	1 660
[Quilométrico				Óleos combustíveis líquidos (tonelada).....	571 991	564 368	530 594
Passageiros-km (milhares)	15 394 764	16 854 705	18 062 886	Carvão (tonelada).....	369 434	296 481	193 325
Animais (milhares de cabeças-km).....	1 605 524	1 528 451	1 371 617	Pessoal empregado (média mensal)	203 955	204 228	204 570
Bagagens e encomendas (milhares de toneladas-km)	131 247	122 014	117 971	Resultados financeiros (Cr\$. 1 000)			
Mercadorias (milhares de toneladas-km).....	12 078 817	12 866 123	14 813 420	Recêita.....	23 347 587	32 921 485	47 370 383
Material rodante (em 31-XII)				Despesa.....	44 832 736	74 138 164	126 896 547
Locomotivas (número).....	4 454	3 628	2 941	Com pessoal.....	29 167 514	51 980 867	92 009 755
Vapor.....	3 394	2 371	1 582	Outras.....	15 665 222	22 157 297	34 886 792
"Diesel".....	829	1 038	1 120	Saldo ou déficit.....	- 21 485 149	- 41 216 679	- 79 526 164
Elétrica.....	231	219	239				

FONTES — Departamento Nacional de Estradas de Ferro e Réde Ferroviária Federal S.A.

(1) Dados sujeitos a retificação.

I — TRANSPORTE TERRESTRE

A) Estradas de Ferro

3. FRETES DE ALGUMAS MERCADORIAS IMPORTANTES — 1964

a) Açúcar refinado, algodão em pluma, arroz beneficiado, banha ou gordura em geral, café em grão e charque

FERROVIAS	FRETES (Cr\$/t)					
	Açúcar refinado	Algodão em pluma	Arroz beneficiado	Banha ou gordura em geral	Café em grão	Charque
EM 100 km						
Companhia Mogiana de Estradas de Ferro.....	1 150	1 540	1 150	1 540	1 540	1 540
Estrada de Ferro Sorocabana.....						
Companhia Paulista de Estradas de Ferro.....	1 160	1 470	1 160	1 470	1 410	1 470
Estrada de Ferro Central do Brasil.....	1 440	1 440	1 440	1 440	1 440	1 620
Estrada de Ferro Goiás.....						
Estrada de Ferro Leopoldina.....						
Rêde Mineira de Viação.....						
Rêde Viação Paraná-Santa Catarina.....						
Viação Férrea Federal Leste Brasileiro.....						
Viação Férrea Rio Grande do Sul.....	1 750	2 250	1 750	2 250	2 300	2 250
Estrada de Ferro Santos a Jundiá.....						
EM 200 km						
Companhia Mogiana de Estradas de Ferro.....	2 190	2 930	2 190	2 930	2 930	2 930
Estrada de Ferro Sorocabana.....						
Companhia Paulista de Estradas de Ferro.....	2 190	2 790	2 190	2 790	2 680	2 790
Estrada de Ferro Central do Brasil.....	2 240	2 240	2 240	2 240	2 240	2 520
Estrada de Ferro Goiás.....						
Estrada de Ferro Leopoldina.....						
Rêde Mineira de Viação.....						
Rêde Viação Paraná-Santa Catarina.....						
Viação Férrea Federal Leste Brasileiro.....						
Viação Férrea Rio Grande do Sul.....						
EM 300 km						
Companhia Mogiana de Estradas de Ferro.....	3 110	4 170	3 110	4 170	4 170	4 170
Estrada de Ferro Sorocabana.....						
Companhia Paulista de Estradas de Ferro.....	3 100	3 960	3 100	3 960	3 800	3 960
Estrada de Ferro Central do Brasil.....	3 040	3 040	3 040	3 040	3 040	3 420
Estrada de Ferro Goiás.....						
Estrada de Ferro Leopoldina.....						
Rêde Mineira de Viação.....						
Rêde Viação Paraná-Santa Catarina.....						
Viação Férrea Federal Leste Brasileiro.....						
Viação Férrea Rio Grande do Sul.....						
EM 400 km						
Companhia Mogiana de Estradas de Ferro.....	3 920	5 250	3 920	5 250	5 250	5 250
Estrada de Ferro Sorocabana.....						
Companhia Paulista de Estradas de Ferro.....	3 900	4 980	3 900	4 980	4 780	4 980
Estrada de Ferro Central do Brasil.....	3 840	3 840	3 840	3 840	3 840	4 320
Estrada de Ferro Goiás.....						
Estrada de Ferro Leopoldina.....						
Rêde Mineira de Viação.....						
Rêde Viação Paraná-Santa Catarina.....						
Viação Férrea Federal Leste Brasileiro.....						
Viação Férrea Rio Grande do Sul.....						
EM 500 km						
Companhia Mogiana de Estradas de Ferro.....	4 610	6 180	4 610	6 180	6 180	6 180
Estrada de Ferro Sorocabana.....						
Companhia Paulista de Estradas de Ferro.....	4 590	5 860	4 590	5 860	5 630	5 860
Estrada de Ferro Central do Brasil.....	4 640	4 640	4 640	4 640	4 640	5 220
Estrada de Ferro Goiás.....						
Estrada de Ferro Leopoldina.....						
Rêde Mineira de Viação.....						
Rêde Viação Paraná-Santa Catarina.....						
Viação Férrea Federal Leste Brasileiro.....						
Viação Férrea Rio Grande do Sul.....						

I — TRANSPORTE TERRESTRE

A) Estradas de Ferro

3. FRETES DE ALGUMAS MERCADORIAS IMPORTANTES — 1964

a) Açúcar refinado, algodão em pluma, arroz beneficiado, banha ou gordura em geral, café em grão e charque

FERROVIAS	FRETES (Cr\$/t)					
	Açúcar refinado	Algodão em pluma	Arroz beneficiado	Banha ou gordura em geral	Café em grão	Charque
EM 600 km						
Companhia Mogiana de Estradas de Ferro.....	5 190	6 950	5 190	6 950	6 950	6 950
Estrada de Ferro Sorocabana.....						
Companhia Paulista de Estradas de Ferro.....	5 160	6 590	5 160	6 590	6 330	6 590
Estrada de Ferro Central do Brasil.....	5 440	5 440	5 440	5 440	5 440	6 120
Estrada de Ferro Goiás.....						
Estrada de Ferro Leopoldina.....						
Rêde Mineira de Viação.....						
Rêde Viação Paraná-Santa Catarina.....	5 440	5 440	5 440	5 440	5 440	6 120
Viação Férrea Federal Leste Brasileiro.....						
Viação Férrea Rio Grande do Sul.....						
EM 700 km						
Companhia Mogiana de Estradas de Ferro.....	5 440	7 570	5 440	7 570	7 570	7 570
Estrada de Ferro Sorocabana.....						
Companhia Paulista de Estradas de Ferro.....	5 620	7 180	5 620	7 180	6 890	7 180
Estrada de Ferro Central do Brasil.....	6 240	6 240	6 240	6 240	6 240	7 020
Estrada de Ferro Goiás.....						
Estrada de Ferro Leopoldina.....						
Rêde Mineira de Viação.....						
Rêde Viação Paraná-Santa Catarina.....	6 240	6 240	6 240	6 240	6 240	7 020
Viação Férrea Federal Leste Brasileiro.....						
Viação Férrea Rio Grande do Sul.....						
EM 800 km						
Companhia Paulista de Estradas de Ferro.....	6 080	7 760	6 080	7 760	7 450	7 760
Estrada de Ferro Central do Brasil.....	7 040	7 040	7 040	7 040	7 040	7 920
Estrada de Ferro Goiás.....						
Estrada de Ferro Leopoldina.....						
Rêde Mineira de Viação.....						
Rêde Viação Paraná-Santa Catarina.....	7 040	7 040	7 040	7 040	7 040	7 920
Viação Férrea Federal Leste Brasileiro.....						
Viação Férrea Rio Grande do Sul.....						
Estrada de Ferro Sorocabana.....	5 660	7 920	5 660	7 920	7 920	7 920
EM 900 km						
Estrada de Ferro Central do Brasil.....	7 840	7 840	7 840	7 840	7 840	8 820
Estrada de Ferro Goiás.....						
Estrada de Ferro Leopoldina.....						
Rêde Mineira de Viação.....						
Rêde Viação Paraná-Santa Catarina.....	7 840	7 840	7 840	7 840	7 840	8 820
Viação Férrea Federal Leste Brasileiro.....						
Viação Férrea Rio Grande do Sul.....						
Estrada de Ferro Sorocabana.....	5 860	8 230	5 860	8 230	8 230	8 230
EM 1 000 km						
Estrada de Ferro Central do Brasil.....	8 640	8 640	8 640	8 640	8 640	9 720
Estrada de Ferro Goiás.....						
Estrada de Ferro Leopoldina.....						
Rêde Mineira de Viação.....						
Rêde Viação Paraná-Santa Catarina.....	8 640	8 640	8 640	8 640	8 640	9 720
Viação Férrea Federal Leste Brasileiro.....						
Viação Férrea Rio Grande do Sul.....						
Estrada de Ferro Sorocabana.....	6 040	8 510	6 040	8 510	8 510	8 510

FONTE — Contadoria Geral de Transportes.

NOTA — Os fretes apresentados nesta tabela vigoravam na data de 1.º de julho.

I — TRANSPORTE TERRESTRE

A) Estradas de Ferro

3. FRETES DE ALGUMAS MERCADORIAS IMPORTANTES — 1964

b) Couros e peles por curtir, farinha de mandioca, farinha de trigo, feijão sêco, ferro em barra, chapa ou vergalhões e madeira serrada não aplainada

FERROVIAS	FRETES (Cr\$/t)					
	Couros e peles por curtir	Farinha de mandioca	Farinha de trigo	Feijão sêco	Ferro em barra, chapa ou vergalhão	Madeira serrada não aplainada
EM 100 km						
Companhia Mogiana de Estradas de Ferro.....	1 540	1 150	1 150	1 150	1 540	1 540
Estrada de Ferro Sorocabana.....						
Companhia Paulista de Estradas de Ferro.....	1 470	1 160	1 160	1 160	1 470	1 470
Estrada de Ferro Central do Brasil.....	1 620	1 440	1 440	1 440	1 620	1 440
Estrada de Ferro Goiás.....						
Estrada de Ferro Leopoldina.....						
Rêde Mineira de Viação.....						
Rêde Viação Paraná-Santa Catarina.....						
Viação Férrea Federal Leste Brasileiro.....						
Viação Férrea Rio Grande do Sul.....						
Estrada de Ferro Santos a Jundiá.....	2 250	1 750	1 750	1 750	2 250	1 750
EM 200 km						
Companhia Mogiana de Estradas de Ferro.....	2 930	2 190	2 190	2 190	2 930	2 190
Estrada de Ferro Sorocabana.....						
Companhia Paulista de Estradas de Ferro.....	2 790	2 190	2 190	2 190	2 790	2 790
Estrada de Ferro Central do Brasil.....	2 520	2 240	2 240	2 240	2 520	2 240
Estrada de Ferro Goiás.....						
Estrada de Ferro Leopoldina.....						
Rêde Mineira de Viação.....						
Rêde Viação Paraná-Santa Catarina.....						
Viação Férrea Federal Leste Brasileiro.....						
Viação Férrea Rio Grande do Sul.....						
EM 300 km						
Companhia Mogiana de Estradas de Ferro.....	4 170	3 110	3 110	3 110	4 170	3 110
Estrada de Ferro Sorocabana.....						
Companhia Paulista de Estradas de Ferro.....	3 960	3 100	3 100	3 100	3 960	3 960
Estrada de Ferro Central do Brasil.....	3 420	3 040	3 040	3 040	3 420	3 040
Estrada de Ferro Goiás.....						
Estrada de Ferro Leopoldina.....						
Rêde Mineira de Viação.....						
Rêde Viação Paraná-Santa Catarina.....						
Viação Férrea Federal Leste Brasileiro.....						
Viação Férrea Rio Grande do Sul.....						
EM 400 km						
Companhia Mogiana de Estradas de Ferro.....	5 250	3 920	3 920	3 920	5 250	3 920
Estrada de Ferro Sorocabana.....						
Companhia Paulista de Estradas de Ferro.....	4 980	3 900	3 900	3 900	4 980	3 900
Estrada de Ferro Central do Brasil.....	4 320	3 840	3 840	3 840	4 320	3 840
Estrada de Ferro Goiás.....						
Estrada de Ferro Leopoldina.....						
Rêde Mineira de Viação.....						
Rêde Viação Paraná-Santa Catarina.....						
Viação Férrea Federal Leste Brasileiro.....						
Viação Férrea Rio Grande do Sul.....						
EM 500 km						
Companhia Mogiana de Estradas de Ferro.....	6 180	4 610	4 610	4 610	6 180	4 610
Estrada de Ferro Sorocabana.....						
Companhia Paulista de Estradas de Ferro.....	5 860	4 590	4 590	4 590	5 860	4 590
Estrada de Ferro Central do Brasil.....	5 220	4 640	4 640	4 640	5 220	4 640
Estrada de Ferro Goiás.....						
Estrada de Ferro Leopoldina.....						
Rêde Mineira de Viação.....						
Rêde Viação Paraná-Santa Catarina.....						
Viação Férrea Federal Leste Brasileiro.....						
Viação Férrea Rio Grande do Sul.....						

I — TRANSPORTE TERRESTRE

A) Estradas de Ferro

3. FRETES DE ALGUMAS MERCADORIAS IMPORTANTES — 1964

b) Couros e peles por curtir, farinha de mandioca, farinha de trigo, feijão seco, ferro em barra, chapa ou vergalhões e madeira serrada não aplainada

FERROVIAS	FRETES (Cr\$/t)					
	Couros e peles por curtir	Farinha de mandioca	Farinha de trigo	Feijão seco	Ferro em barra, chapa ou vergalhão	Madeira serrada não aplainada
EM 600 km						
Companhia Mogiana de Estradas de Ferro.....	6 950	5 190	5 190	5 190	6 950	6 950
Estrada de Ferro Sorocabana.....						
Companhia Paulista de Estradas de Ferro.....	6 950	5 160	5 160	5 160	6 590	6 590
Estrada de Ferro Central do Brasil.....	6 120	5 440	5 440	5 440	6 210	5 440
Estrada de Ferro Goiás.....						
Estrada de Ferro Leopoldina.....						
Rêde Mineira de Viação.....						
Rêde Viação Paraná-Santa Catarina.....						
Viação Férrea Federal Leste Brasileiro.....	6 120	5 440	5 440	5 440	6 210	5 440
Viação Férrea Rio Grande do Sul.....	6 120	5 440	5 440	5 440	6 210	5 440
EM 700 km						
Companhia Mogiana de Estradas de Ferro.....	7 570	5 440	5 440	5 440	7 570	7 570
Estrada de Ferro Sorocabana.....						
Companhia Paulista de Estradas de Ferro.....	7 180	5 620	5 620	5 620	7 180	7 180
Estrada de Ferro Central do Brasil.....	7 020	6 240	6 240	6 240	7 020	6 240
Estrada de Ferro Goiás.....						
Estrada de Ferro Leopoldina.....						
Rêde Mineira de Viação.....						
Rêde Viação Paraná-Santa Catarina.....						
Viação Férrea Federal Leste Brasileiro.....	7 020	6 240	6 240	6 240	7 020	6 240
Viação Férrea Rio Grande do Sul.....	7 020	6 240	6 240	6 240	7 020	6 240
EM 800 km						
Companhia Mogiana de Estradas de Ferro.....	7 920	5 660	5 660	5 660	7 920	7 920
Estrada de Ferro Sorocabana.....						
Companhia Paulista de Estradas de Ferro.....	7 760	6 080	6 080	6 080	7 760	7 760
Estrada de Ferro Central do Brasil.....	7 920	7 040	7 940	7 040	7 920	7 040
Estrada de Ferro Goiás.....						
Estrada de Ferro Leopoldina.....						
Rêde Mineira de Viação.....						
Rêde Viação Paraná-Santa Catarina.....						
Viação Férrea Federal Leste Brasileiro.....	7 920	7 040	7 940	7 040	7 920	7 040
Viação Férrea Rio Grande do Sul.....	7 920	7 040	7 940	7 040	7 920	7 040
EM 900 km						
Estrada de Ferro Central do Brasil.....	8 320	7 840	7 840	7 840	8 320	7 840
Estrada de Ferro Goiás.....						
Estrada de Ferro Leopoldina.....						
Rêde Mineira de Viação.....						
Rêde Viação Paraná-Santa Catarina.....						
Viação Férrea Federal Leste Brasileiro.....	8 320	7 840	7 840	7 840	8 320	7 840
Viação Férrea Rio Grande do Sul.....	8 320	7 840	7 840	7 840	8 320	7 840
Estrada de Ferro Sorocabana.....	8 230	5 860	5 860	5 860	8 230	8 230
EM 1 000 km						
Estrada de Ferro Central do Brasil.....	9 720	8 640	8 640	8 640	9 720	8 640
Estrada de Ferro Goiás.....						
Estrada de Ferro Leopoldina.....						
Rêde Mineira de Viação.....						
Rêde Viação Paraná-Santa Catarina.....						
Viação Férrea Federal Leste Brasileiro.....	9 720	8 640	8 640	8 640	9 720	8 640
Viação Férrea Rio Grande do Sul.....	9 720	8 640	8 640	8 640	9 720	8 640
Estrada de Ferro Sorocabana.....	8 510	6 040	6 040	6 040	8 510	5 510

FONTE — Contadoria Geral de Transportes.

NOTA — Vêde nota da tabela anterior.

I — TRANSPORTE TERRESTRE

B) Rodoviação

1. EXTENSÃO DA REDE RODOVIÁRIA EM TRÁFEGO, POR UNIDADES DA FEDERAÇÃO

a) Resumo — 1961/63

UNIDADES DA FEDERAÇÃO	EXTENSÃO DA REDE EM TRÁFEGO EM 31-XII (km)					
	1961	1962	Números absolutos	1963		
				Por 1 000 km ²	Por 10 000 habitantes	Em relação ao território e à população (1)
Rondônia.....	959	1 176	1 187	4,9	139,6	1,0
Acre.....	165	282	282	1,8	16,0	0,1
Amazonas.....	253	261	270	0,2	3,4	0,0
Roraima.....	190	230	230	1,0	67,6	0,5
Pará.....	4 015	4 599	4 599	3,7	27,1	0,2
Amapá.....	920	966	966	6,9	117,8	0,9
Maranhão.....	5 352	4 980	5 008	15,2	17,6	0,3
Piauí.....	21 554	21 554	21 598	86,1	162,5	1,9
Ceará.....	12 927	13 089	13 089	88,4	37,0	1,0
Rio Grande do Norte.....	8 621	8 624	8 624	162,7	71,0	1,9
Paraíba.....	10 568	10 627	10 662	189,1	50,5	1,9
Pernambuco.....	15 572	16 029	16 033	163,1	36,7	1,6
Alagoas.....	5 129	4 756	4 808	173,4	36,3	1,6
Sergipe.....	3 699	3 745	3 745	170,3	47,0	1,7
Bahia.....	32 086	31 967	32 028	57,1	50,4	0,8
Minas Gerais.....	48 579	73 811	74 078	127,0	70,7	1,5
Espírito Santo.....	13 844	14 100	13 550	344,2	104,1	3,5
Rio de Janeiro.....	16 575	16 788	16 894	401,0	44,4	3,5
Guanabara.....	1 015	1 027	1 027	877,0	2,8	6,9
São Paulo.....	102 944	102 997	103 092	415,9	71,9	3,8
Paraná.....	52 543	56 968	70 409	353,7	134,0	3,8
Santa Catarina.....	31 085	31 145	31 180	326,6	132,5	3,5
Rio Grande do Sul.....	54 786	55 065	55 166	208,2	93,9	2,3
Mato Grosso.....	19 392	19 365	19 315	15,7	180,9	1,4
Goiás (2).....	36 737	25 261	30 899	47,7	138,0	1,4
BRASIL (3).....	499 550	519 452	538 779	63,3	69,5	1,0

FONTES — Departamento Nacional de Estradas de Rodagem e Secretaria-Geral do Conselho Nacional de Estatística.

(1) Calculados da seguinte maneira; relativamente a cada Unidade da Federação, os dados das duas colunas anteriores foram divididos pelos correspondentes totais do Brasil: a média aritmética dos dois quocientes, que se obtém, representa o índice aqui registrado (Índice, proposto por Mortara, publicado em "Le comuni ciazion in rapporto al território ed alla popolazione". — (2) Inclusive o Distrito Federal. — (3) Inclusive 40 km do Território de Fernando de Noronha.

b) Especificação, segundo a dependência administrativa — 1963

UNIDADES DA FEDERAÇÃO	EXTENSÃO DA REDE EM TRÁFEGO EM 31-XII (km)							
	Total geral	Federal			Estadual			Municipal
		Total	Não pavimentada (1)	Pavimentada (2)	Total	Não pavimentada (1)	Pavimentada (2)	
Rondônia.....	1 187	880	880	—	61	61	—	246
Acre.....	282	133	133	—	44	44	—	105
Amazonas.....	270	65	47	18	130	130	—	75
Roraima.....	230	90	60	30	—	—	—	140
Pará.....	4 599	710	466	244	1 568	1 142	426	2 321
Amapá.....	966	483	367	116	—	—	—	483
Maranhão.....	5 008	1 455	1 425	30	442	412	30	3 111
Piauí.....	21 598	1 998	1 884	114	644	633	11	18 956
Ceará.....	13 089	1 768	1 407	361	1 878	1 862	16	9 443
Rio Grande do Norte.....	8 624	914	800	114	775	759	16	6 935
Paraíba.....	10 662	977	766	211	1 785	1 756	29	7 900
Pernambuco.....	16 033	1 803	1 424	379	1 730	1 554	176	12 500
Alagoas.....	4 808	605	373	232	1 944	1 916	28	2 259
Fernando de Noronha.....	40	—	—	—	40	40	—	—
Sergipe.....	3 745	268	235	33	1 288	1 288	—	2 189
Bahia.....	32 028	3 391	2 575	816	3 831	3 436	395	24 806
Minas Gerais.....	74 078	4 122	1 274	2 848	6 196	5 704	492	63 760
Espírito Santo.....	13 550	577	365	212	3 250	3 126	124	9 723
Rio de Janeiro.....	16 894	1 696	547	1 149	4 198	3 734	464	11 000
Guanabara.....	1 027	21	—	21	1 008	443	563	—
São Paulo.....	103 092	3 035	370	2 665	9 895	7 848	2 047	90 162
Paraná.....	70 409	2 934	2 177	757	5 437	5 396	41	62 038
Santa Catarina.....	31 180	901	553	348	5 235	5 176	59	25 044
Rio Grande do Sul.....	55 166	1 906	1 266	640	8 889	8 400	489	44 371
Mato Grosso.....	19 315	4 088	4 034	54	3 894	3 887	7	11 333
Goiás (3).....	30 899	3 201	2 800	401	9 576	9 418	158	18 122
BRASIL.....	538 779	38 021	26 228	11 793	73 736	68 165	5 571	427 022

FORNTE — Departamento Nacional de Estradas de Rodagem.

(1) Compreendendo leito natural e revestimento primário. — (2) Inclusive os trechos a paralelepípedos. — (3) Inclusive o Distrito Federal.

I — TRANSPORTE TERRESTRE

B) Rodoviação

1. EXTENSÃO DA REDE RODOVIÁRIA EM TRÁFEGO, POR UNIDADES DA FEDERAÇÃO

c) Rodovias federais, segundo os trechos, com especificação do tipo do leito — 1963

UNIDADES DA FEDERAÇÃO	RODOVIAS FEDERAIS EM 31-XII				
	Designação	Trechos	Extensão, segundo o tipo do leito (km)		
			Total	Não pavimentada (1)	Pavimentada (2)
Rondônia.....	BR-29	Divisa MT/RO — Divisa RO/AC.....	869	369	—
	BR-93	Pôrto Velho — Divisa RO/AM.....	140	11	—
		TOTAL EM TRÁFEGO — 880 km.....	1 009	880	—
Acre.....	BR-29	Rio Branco — Divisa AC/RO.....	133	133	—
		TOTAL EM TRÁFEGO — 133 km.....	133	133	—
Amazonas.....	BR-27	Manaus — Divisa AM/RR.....	283	39	18
	BR-93	Rio Puruzinho — Humaitá.....	8	8	—
		TOTAL EM TRÁFEGO — 65 km.....	291	47	18
Roraima.....	BR-17	Divisa AM/RR — Boa Vista.....	475	60	30
		TOTAL EM TRÁFEGO — 90 km.....	475	60	30
Pará.....	BR-14	Belém — Divisa PA/MA.....	483	293	190
	BR-16	Santarém — Moju.....	50	50	—
	BR-22	Belém — Capanema.....	160	—	160
	BR-22	Capanema — Rio Gurupi.....	123	123	—
		SUB-TOTAL.....	816	466	350
	Dedução dos trechos comuns.....	106	—	106	
	TOTAL EM TRÁFEGO — 710 km.....	710	466	244	
Amapá.....	BR-15	Macapá — Calçoene.....	477	367	110
	BR-15	Clevelândia — Oiapoque.....	6	—	6
	TOTAL EM TRÁFEGO — 483 km.....	483	367	116	
Maranhão.....	BR-14	Divisa MA/GO — Divisa PA/MA.....	252	252	—
	BR-21	Tirirical — Estiva.....	26	—	26
		Estiva — Caxuxa.....	181	181	—
		Caxuxa — Peritoró.....	24	24	—
		Peritoró — D. Pedro.....	87	87	—
		D. Pedro — Presidente Dutra.....	31	31	—
		Barra da Corda — Alto Verde.....	56	18	—
	BR-22	Divisa, MA/PI — Peritoró.....	193	189	4
		Peritoró — Caxuxa.....	24	24	—
		Caxuxa — Sta Inez.....	136	136	—
	BR-23	Outeiro — Chapadinha.....	146	146	—
	BR-24	Barão de Grajaú — São Raimundo das Mangabeiras.....	314	314	—
		São Raimundo das Mangabeiras — Balsas.....	87	38	—
		Riachão — Carolina.....	97	91	—
	BR-51	Peritoró — D. Pedro.....	87	87	—
	D. Pedro — Presidente Dutra.....	31	31	—	
	SUB-TOTAL.....	1 772	1 567	30	
	Dedução dos trechos comuns.....	142	142	—	
	TOTAL EM TRÁFEGO — 1 455 km.....	1 630	1 425	30	
Piauí.....	BR- 8	Luís Correia — Piriipiri.....	206	146	60
	BR- 8	Pedro II — km 55.....	55	55	—
		Valença — km 278,56 da BR-52 — Picos — Simplicio Mendes — São Raimundo Nonato.....	379	379	—
	BR-18	Teresina — km 82 da BR-52.....	82	82	—
	BR-18	Km 82 da BR-52 — Floriano — Jerumenha — km 24.....	252	252	—
	BR-18	Cristino Castro — Volta.....	69	82	—
	BR-22	Teresina — Divisa PI/CE.....	243	192	51
	BR-23	Piriipiri — Divisa PI/CE.....	84	81	3
	BR-24	Floriano — Oeiras.....	115	115	—
	BR-24	Oeiras — km 278,56 da BR-52.....	46	46	—
	BR-24	Km 278,56 da BR-52 — Picos — Divisa PI/CE.....	167	167	—
	BR-26	Picos — Divisa PI/CE.....	110	110	—
	BR-39	Bom Jesus — km 3.....	3	3	—
	BR-52	Teresina — Jaicós.....	355	355	—
	BR-52	Jaicós — Paulistana.....	98	50	—
	BR-96	Cocal — Entroncamento BR-8.....	20	20	—
	BR-96	Entroncamento — BR-8 — km 25,50.....	5	5	—
	BR-96	Km 25,50 — Esperantina.....	76	76	—
	SUB-TOTAL.....	2 365	2 166	114	
	Dedução dos trechos comuns.....	282	282	—	
	TOTAL EM TRÁFEGO — 1 998 km.....	2 083	1 884	114	

I — TRANSPORTE TERRESTRE

B) Rodoviação

1. EXTENSÃO DA REDE RODOVIÁRIA EM TRÁFEGO, POR UNIDADES DA FEDERAÇÃO

c) Rodovias federais, segundo os trechos, com especificação do tipo do leito — 1963

UNIDADES DA FEDERAÇÃO	RODOVIAS FEDERAIS EM 31-XII					
	Designação	Trechos	Extensão, segundo o tipo do leito (km)			
			Total	Não pavimentada (1)	Pavimentada (2)	
Ceará.....	BR-11	Aracati — Divisa CE/RN.....	43	43	—	
	BR-13	Fortaleza — Russas — Icó — Divisa CE/PE.....	614	451	163	
	BR-22	Fortaleza — Sobral — Divisa CE/PI.....	372	222	150	
	BR-23	Divisa CE/PB — Ipaumirim.....	12	12	—	
	BR-23	Icó — Divisa CE/PI.....	438	338	—	
	BR-24	Ipaumirim (BR-23) — Lavras — Várzea Alegre.....	77	77	—	
	BR-24	Campos Sales — Divisa CE/PI.....	17	17	—	
	BR-44	Entroncamento BR-13 — Quixadá.....	92	87	5	
	BR-44-A	Porangaba — Lagoa da Juventude.....	62	19	43	
	BR-53	Divisa CE/RN — Entroncamento BR-13.....	54	54	—	
	BR-64	Divisa CE/RN — Entroncamento BR-13.....	70	70	—	
	BR-96	Tianguá — Viçosa do Ceará.....	36	36	—	
		SUB-TOTAL.....	1 887	1 426	361	
		Dedução dos trechos comuns.....	19	19	—	
		TOTAL EM TRÁFEGO — 1 768 km.....	1 868	1 407	361	
	Rio Grande do Norte....	BR- 9	Areia Branca — Entroncamento com a BR-53 (Mossoró).....	48	48	—
		BR- 9	Entroncamento — BR-53 (Mossoró) Upanema.....	50	50	—
BR- 9		Upanema — Divisa RN/PB.....	60	46	—	
BR-10		Macaú — Divisa RN/PB.....	181	16	1	
BR-11		Natal — Divisa RN/PB.....	73	71	2	
BR-11		Natal — Macaíba (Entroncamento BR-12) — Riachuelo.....	39	—	—	
BR-11		Divisa CE/RN — Mossoró.....	37	37	—	
BR-12		Natal — Macaíba — Santa Cruz.....	113	—	113	
BR-12		Santa Cruz — Divisa RN/PB.....	185	185	—	
BR-53		Divisa RN/CE — Mossoró.....	49	49	—	
BR-53		Mossoró — Assu.....	75	75	—	
BR-53		Assu — Entroncamento BR-12 (Cabeço Branco).....	144	144	—	
BR-53		Entroncamento da BR-12 (Riacho) Divisa RN/PB.....	40	40	—	
		SUB-TOTAL.....	1 094	800	116	
		Dedução dos trechos comuns.....	2	—	2	
		TOTAL EM TRÁFEGO — 914 km.....	1 092	800	114	
Paraíba.....		BR- 9	Entroncamento BR-23 — Divisa PB/RN.....	65	65	—
	BR-10	Campina Grande — Divisa PB/PE.....	68	68	—	
	BR-10	Campina Grande — Divisa PB/RN.....	108	20	—	
	BR-11	Divisa PB/PE — Entroncamento BR-23 (João Pessoa).....	50	—	50	
	BR-11	João Pessoa — Divisa PB/RN.....	90	42	—	
	BR-12	Divisa PB/PE — Divisa PB/RN.....	240	240	—	
	BR-23	João Pessoa — Entroncamento BR-12 (Farinha).....	141	—	141	
	BR-23	Entroncamento da BR-12 (Junco do Seridó) Divisa PB/CE.....	255	230	—	
	BR-53	Cabedelo — João Pessoa.....	20	—	20	
	BR-53	Divisa PB/RN — Entroncamento da BR-23.....	123	101	—	
	TOTAL EM TRÁFEGO — 977 km.....	1 160	766	211		
Pernambuco.....	BR-10	Caruaru — Taritama.....	27	27	—	
	BR-10	Taritama — Divisa PE/PB.....	33	33	—	
	BR-10	Caruaru — Agrestina.....	29	21	8	
	BR-11	Divisa PE/AL — Divisa PE/PB.....	198	—	198	
	BR-12	Divisa PE/PB — Sertânia.....	16	16	—	
	BR-12	Sertânia — Entroncamento (BR-26).....	117	117	—	
		Entroncamento — BR-26 — Petrolândia.....	56	56	—	
		Petrolândia — Divisa PE/NL.....	29	29	—	
	BR-13	Divisa PE/CE — Divisa PE/BA.....	109	109	—	
	BR-25	Recife — Caruaru.....	130	—	130	
		Caruaru — São Caitano.....	18	—	18	
		São Caitano — Parnamirim.....	417	392	25	
	BR-26	Divisa AL/PE — Entroncamento BR-12.....	187	187	—	
		Entroncamento BR-12 — Petrolândia.....	23	23	—	
		Petrolândia — Floresta.....	55	55	—	
		Floresta — Cabrobó.....	70	18	—	
		Parnamirim — Divisa PE/PI.....	90	90	—	
	BR-65	Caruaru — Garanhuns.....	147	127	18	
	BR-102	Garanhuns — Pará.....	47	47	—	
		Alagoinha — Pesqueira.....	17	17	—	
	Pesqueira — Cimbres.....	19	19	—		
	SUB-TOTAL.....	1 934	1 483	397		
	Dedução dos trechos comuns.....	77	59	18		
	TOTAL EM TRÁFEGO — 1 803 km.....	1 857	1 424	379		

I — TRANSPORTE TERRESTRE

B) Rodoviação

1. EXTENSÃO DA REDE RODOVIÁRIA EM TRÁFEGO, POR UNIDADES DA FEDERAÇÃO

c) Rodovias federais, segundo os trechos, com especificação do tipo do leito — 1963

UNIDADES DA FEDERAÇÃO	RODOVIAS FEDERAIS EM 31-XII				
	Designação	Trechos	Extensão, segundo o tipo do leito (km)		
			Total	Não pavimentada (1)	Pavimentada (2)
Alagoas.....	BR-11	Divisa PE/AL — Maceió.....	107	—	107
		Maceió — São Miguel dos Campos.....	56	16	40
	BR-12	São Miguel dos Campos — Divisa AL/SE.....	112	85	—
		São Miguel — Junquinho.....	16	16	—
	BR-26	Maceió — Divisa AL/PE.....	310	180	130
	BR-65	Entroncamento BR-26 — Paulo Afonso.....	80	80	—
	SUB-TOTAL.....		681	377	277
	Dedução dos trechos comuns.....		49	3	46
	TOTAL EM TRÁFEGO — 605 km.....		632	374	231
	Sergipe.....	BR-11	Aracaju — Pósto Fiscal.....	6	—
BR-11		Pósto Fiscal — Divisa SE/AL.....	93	20	—
BR-11		Pósto Fiscal — Divisa SE/BA.....	129	92	27
BR-27		Divisa BA/SE — Entroncamento BR-11.....	123	123	—
TOTAL EM TRÁFEGO — 268 km.....		351	235	33	
Bahia.....	BR- 3	Caetité — Paramirim.....	83	35	—
	BR- 4	Feira de Santana — Divisa BA/MG.....	513	—	513
	BR- 5	Divisa ES/BA — Humildes.....	830	263	93
	BR-11	Alagoinha — Esplanada.....	70	15	39
	BR-11	Esplanada — Divisa BA/SE (Rio Real).....	39	39	—
	BR-12	Entroncamento BR-28 — São Sebastião — Paulo Afonso.....	418	418	—
	BR-13	Feira de Santana — Divisa BA/PE.....	413	382	31
	BR-27	Divisa BA/PE — Divisa BA/SE.....	343	343	—
	BR-28	Salvador — Feira de Santana.....	108	—	108
	BR-28	Feira de Santana — Lençóis.....	321	321	—
	BR-28	Lençóis — Seabra.....	55	55	—
	BR-28	Ramal para Lençóis.....	12	12	—
	BR-28	Seabra — Queimados Novaes.....	89	5	—
	BR-28	Ibotirama — Barreiras.....	207	177	—
	BR-28	Barreiras — Divisa BA/GO.....	159	159	—
	BR-39	Jacobina — Riachão do Jacuípe.....	150	150	—
	BR-40	Ilhéus — Itabuna.....	32	—	32
	BR-47	Campinho — BR-4.....	192	76	—
	BR-48	Pôrto Seguro — Entroncamento da BR-5.....	64	64	—
	BR-66	Tucano — R. do Pombal (BR-12).....	31	31	—
	BR-97	Paulo Afonso — Barra — Glória.....	30	30	—
	TOTAL EM TRÁFEGO — 3 391 km.....		4 159	2 575	816
	Minas Gerais.....	BR- 3	Belo Horizonte — Sete Lagoas — Lagoa do Jacaré — Curvelo — Corinto — Montes Claros.....	530	200
BR- 3		Belo Horizonte — Conselheiro Lafaiete — Juiz de Fora — Divisa MG/RJ.....	305	—	305
BR- 4		Divisa MG/RJ — Divisa MG/BA.....	840	—	840
BR- 7		Lagoa do Jacaré — Felixlândia — Três Marias — Paracatu — Divisa MG/GO.....	424	—	424
BR-14		Divisa MG/SP — Entroncamento com a BR-31.....	80	80	—
BR-14		Entroncamento com a BR-31 — Divisa MG/GO.....	183	62	121
BR-31		Entroncamento com BR-14 — Divisa MG/GO.....	240	240	—
BR-31		Comendador Gomes — Belo Horizonte — Divisa MG/ES.....	930	311	143
BR-32		Divisa MG/RJ — Muriaé — Juiz de Fora.....	179	28	—
BR-32		Juiz de Fora — Caxambu.....	183	28	—
BR-32		Caxambu — Poços de Caldas — Divisa MG/SP.....	230	32	—
BR-49		Curvelo — Governador Valadares — Divisa MG/ES.....	457	—	32
BR-55		Belo Horizonte (Cidade Industrial) Divisa MG/ES.....	473	—	473
BR-56		Divisa MG/SP — Entroncamento com a BR-14.....	41	24	17
BR-58		Divisa MG/RJ — Caxambu.....	70	—	70
BR-58		Vidinha — São Lourenço (Ramal para São Lourenço).....	14	—	14
BR-68		Leopoldina — Juiz de Fora.....	85	40	12
BR-71		Almeida Campos — Uberlândia — Monte Alegre.....	177	—	65
BR-71		Monte Alegre — Itaiutaba — São Simão.....	185	46	20
BR-76		Divisa MG/SP — Itajubá — Poços de Caldas.....	217	68	52
BR-80	Lavras — Nepomuceno.....	29	9	20	
BR-106	Divisa MG/SP (Rio Grande) Divisa MG/GO (Rio Paranaíba).....	201	106	45	
TOTAL EM TRÁFEGO — 4 122 km.....		6 073	1 274	2 848	
Espírito Santo.....	BR- 5	Divisa RJ/ES — Vitória.....	177	—	177
	BR-31	Vitória — Divisa ES/BA.....	302	268	4
		Vitória — Divisa ES/MG.....	197	81	45
	BR-103	João Neiva — Acioli — Colatina.....	57	16	—
	SUB-TOTAL.....		733	365	226
Dedução dos trechos comuns.....		14	—	14	
TOTAL EM TRÁFEGO — 577 km.....		719	365	212	

I — TRANSPORTE TERRESTRE

B) Rodoviação

1. EXTENSÃO DA REDE RODOVIÁRIA EM TRÁFEGO, POR UNIDADES DA FEDERAÇÃO

c) Rodovias federais, segundo os trechos, com especificação do tipo do leito — 1963

UNIDADES DA FEDERAÇÃO	RODOVIAS FEDERAIS EM 31-XII				
	Designação	Trechos	Extensão, segundo o tipo do leito (km)		
			Total	Não pavimentada (1)	Pavimentada (2)
Rio de Janeiro.....	BR-2	Divisa Estado da Guanabara — Divisa Estado de São Paulo.....	168	—	168
	BR-2	Divisa GB/RJ (2.ª pista).....	189	6	73
	BR-3	Divisa Estado da Guanabara — Divisa Estado de Minas Gerais....	148	—	148
	BR-4	Entroncamento BR-5 — Teresópolis — Divisa RJ/MG.....	120	27	35
	BR-5	Entroncamento BR-3 — Rio Dourado.....	164	94	70
		Entroncamento RJ-25 — Divisa Estado do Espírito Santo.....	158	29	129
	BR-6	Entroncamento Antiga Rio-São Paulo — Mangaratiba.....	52	36	16
	BR-32	São João da Barra — Divisa Estado de Minas Gerais.....	222	138	84
	BR-57	Volta Redonda — Três Rios.....	103	—	103
	BR-58	Entroncamento BR-2 — Divisa Estado de Minas Gerais.....	26	—	26
	BR-73	Niterói — Entroncamento BR-5.....	24	—	24
	BR-83	Entroncamento BR-3 — Divisa Estado de Minas Gerais.....	69	—	69
	BR-84	Entroncamento BR-5 — Nova Friburgo — Campos.....	302	217	85
	S/n.º	Antiga Rio-São Paulo (Divisa Estado do Rio-Entroncamento BR-2)	23	—	23
	S/n.º	Antiga Rio-São Paulo (Entroncamento BR-2 — Divisa Estado São Paulo).....	41	—	41
	S/n.º	Entroncamento BR-3 — Teresópolis.....	34	—	34
	S/n.º	Estrada Automóvel Club — Imbariê.....	6	—	6
	S/n.º	Antiga Rio Petrópolis (Entroncamento BR-3 — Pilar).....	15	—	15
		TOTAL EM TRÁFEGO — 1 696 km.....	1 864	547	1 149
Guanabara.....	BR-1	Rio — Entroncamento Avenida Brasil.....	17	—	17
	BR-2	Entroncamento BR-1 — Divisa GB/RJ.....	3	—	13
	BR-3	Entroncamento BR-1 — Divisa GB/RJ.....	1	—	1
		TOTAL EM TRÁFEGO — 21 km.....	21	—	21
São Paulo.....	BR-2	São Paulo — Divisa SP/PR — (Nôvo traçado).....	305	—	305
		Divisa SP/RJ — São Paulo (1.ª pista).....	239	—	239
	BR-2	Aparecida — São Paulo (2.ª pista) (antigo traçado).....	169	21	74
		São Paulo — Capão Bonito.....	229	104	125
		Capão Bonito — Divisa SP/PR.....	125	—	125
	BR-6	Santos — Peruíbe.....	83	14	69
	BR-14	Divisa — SP/MG — Ponte M. Lima — São José do Rio Preto	62	62	—
		São José do Rio Preto — Lins.....	105	105	—
	BR-33	São Paulo — Araraquara.....	275	—	275
		Araraquara — São José do Rio Preto.....	180	—	180
	BR-34	Entroncamento BR-2 — Paranapanema.....	257	—	257
		Paranapanema — Piraju.....	81	—	81
		Piraju — Ourinhos.....	63	—	63
		Ourinhos — Presidente Prudente.....	189	—	189
		Presidente Prudente — Divisa SP/MT.....	90	16	74
	BR-55	Divisa SP/MG — Entroncamento BR-2.....	90	—	90
	BR-56	Divisa SP/MG — Entroncamento BR-33 — Matão.....	175	—	175
	BR-76	Divisa SP/MG — Lorena — Entroncamento BR-2.....	34	—	34
	BR-77	Pindamonhangaba — Divisa SP/MG.....	56	48	8
	BR-106	Limeira — Ribeirão Preto — Divisa SP/MG.....	302	—	302
		TOTAL EM TRÁFEGO — 3 035 km.....	3 109	370	2 665
Paraná.....	BR-2	Ribeira — Curitiba (Traçado antigo).....	134	121	13
		Rio Pardo (Divisa Paraná — São Paulo) — Curitiba — Traçado nôvo.....	96	—	96
		Curitiba — Rio Negro (Divisa PR/SC).....	105	—	105
	BR-6	Cacatu — Antonina (Arapiraça PR-54).....	15	15	—
	BR-14	Melo Peixoto — Santo Antônio da Platina.....	38	36	2
		Santo Antônio da Platina — Ibatí.....	75	75	—
		Ventania — Tibagi.....	32	32	—
		Tibagi — Alto do Amparo.....	46	46	—
		Alto do Amparo — União da Vitória.....	184	184	—
	BR-19	Pôrto Barreiros — Rincão.....	203	203	—
	BR-35	Paranaguá — Curitiba.....	87	52	35
	BR-35/104	Curitiba — São Luís do Purañã.....	56	—	56
	BR-35/104	São Luís do Purañã — Ponta Grossa.....	68	—	68
	BR-35	Ponta Grossa — Foz do Iguaçu.....	580	580	—
	BR-59	Curitiba — São José dos Pinhais.....	12	—	12
		São José dos Pinhais — Garuva (Divisa PR/SC).....	78	78	—
	BR-87	Melo Peixoto — Cambará.....	19	3	16
		Cambará — Andirá.....	18	—	18
		Andirá — Bandeirantes.....	19	—	19
		Bandeirantes — Santa Mariana.....	16	—	16
		Santa Mariana — Cornélio Procópio.....	16	—	16
		Cornélio Procópio — Uraí.....	17	10	7
		Uraí — Londrina.....	47	—	47
		Londrina — Apucarana.....	52	—	52
	BR-87/104	Apucarana — Jandaia do Sul.....	22	—	22
	BR-87	Jandaia do Sul — Cascavel.....	432	432	—
	BR-104	Ponta Grossa — Alto do Amparo.....	44	26	18
		Alto do Amparo — Ortigueira.....	83	83	—
		Ortigueira — Ararua.....	82	82	—

I — TRANSPORTE TERRESTRE

B) Rodoviação

1. EXTENSÃO DA REDE RODOVIÁRIA EM TRÁFEGO, POR UNIDADES DA FEDERAÇÃO

c) Rodovias federais, segundo os trechos, com especificação do tipo do leito — 1963

UNIDADES DA FEDERAÇÃO	RODOVIAS FEDERAIS EM 31-XII				
	Designação	Trechos	Extensão, segundo o tipo do leito (km)		
			Total	Não pavimentada (1)	Pavimentada (2)
Paraná (conclusão).....	BR-104	Ararua — Apucarana.....	32	9	23
		Jandaia do Sul — Maringá.....	45	—	45
		Maringá — Paranavaí — Pôrto São José.....	162	162	—
		TOTAL EM TRÁFEGO — 2 905 km.....	2 915	2 229	676
Santa Catarina.....	BR- 2	Divisa SC/PR — Divisa SC/RS.....	341	—	341
		BR-14	Divisa SC/PR — Divisa SC/RS.....	123	16
	BR-36	Lages — Joaçaba.....	170	135	—
		Joaçaba — Xanxerê.....	119	119	—
	BR-59	Divisa SC/PR (Caruva) — Itajaí.....	119	92	—
		Itajaí — Florianópolis.....	85	43	4
		Acesso à Florianópolis.....	3	—	3
		Tubarão — Penha.....	71	56	—
		Divisa SC/RS (Mampituba) — Tubarão.....	127	92	—
	TOTAL EM TRÁFEGO — 901 km.....	1 158	653	348	
Rio Grande do Sul.....	BR- 2	Acesso a Pôrto Alegre.....	4	—	4
		Pôrto Alegre — Passo do Socorro.....	271	—	271
	BR-2/37	Contorno de Pôrto Alegre (Travessia Guaíba).....	24	—	24
		Pôrto Alegre — Pelotas.....	212	11	201
	BR-14/38	Livramento — Faxina.....	36	36	—
		BR-14	Faxina — km 24,3.....	24	24
	BR-37	Santa Maria — Cruz Alta — Carazinho.....	239	239	—
		Entroncamento BR-2/37 — São Gabriel.....	320	279	7
	BR-38	São Gabriel — Rosário do Sul — Alegrete.....	160	102	—
		Faxina — km 37,4.....	37	37	—
	BR-43	Pelotas — Pinheiro Machado.....	60	60	—
		Vacaria — Passo Fundo.....	186	161	25
	BR-59	Osório — Tôres.....	100	90	10
		BR-91	Bagé — Aceguá.....	60	53
	BR-92		Pelotas — Quinta (Ramal Rio Grande).....	45	6
Quinta — Chui.....		220	168	52	
TOTAL EM TRÁFEGO — 1 906 km.....	1 998	1 266	640		
Mato Grosso.....	BR-16	Cuiabá — Pôrto Dom Carlos.....	1 204	1 150	54
		BR-29	Cuiabá — Vilhena.....	829	829
	BR-30	Cuiabá — Mato Grosso.....	588	588	—
		BR-31	Cuiabá — Alto Araguaia.....	527	473
	BR-33	Campo Grande — Aquidauana.....	180	104	26
		Pôrto Murтинho — Pôrto XV.....	708	708	—
	BR-34	Cuiabá — Serra de São Vicente.....	98	44	54
		BR-41	Aquidauana — Bela Vista.....	245	245
	BR-74		Rio Brilhante — Ponta Porã.....	177	177
		BR-86	SUB-TOTAL.....	4 506	4 318
			Deduções dos trechos comuns.....	418	310
	TOTAL EM TRÁFEGO — 4 088 km.....	4 088	4 008	80	
	Goiás (3).....	BR- 7	Divisa DF/GO — Cristalina — Divisa GO/MG.....	142	—
BR-14			Estreito — Araguaína.....	135	135
		Araguaína — Cercadinho.....	320	320	—
Cercadinho — Gurupi.....		343	343	—	
		Gurupi — Porangatu.....	209	209	—
Porangatu — Ceres — Anápolis.....		402	402	—	
		Anápolis — Goiânia — Itumbiara.....	257	—	257
BR-18		Divisa DF/GO — Formosa — Posse — Divisa GO/BA.....	225	225	—
		BR-19	Goiânia — Rio Verde.....	230	230
BR-28			Taquatinga — Divisa GO/BA.....	18	18
		BR-31	Divisa GO/MG — Divisa GO/MT.....	406	406
BR-41			Divisa DF/GO — Cidade de Goiás.....	78	78
		Cidade de Goiás — Aragarças GO/MT.....	37	37	—
BR-54		Rio Verde — Jataí.....	88	88	—
	BR-95	Corumbá de Goiás — Niquelândia.....	133	133	—
BR-106		Cristalina — Catalão — Divisa GO/MG.....	106	106	—
	TOTAL EM TRÁFEGO — 3 129 km.....	3 129	2 730	399	

FONTE — Departamento Nacional de Estradas de Rodagem.

(1) Compreendendo estradas de leito natural e de revestimento primário. — (2) Inclusive os trechos a paralelepípedos. — (3) Inclusive o Distrito Federal.

I — TRANSPORTE TERRESTRE

B) Rodoviação

2. NÚMERO DE VEÍCULOS A MOTOR, PARA PASSAGEIROS E CARGA — 1962

UNIDADES DA FEDERAÇÃO	VEÍCULOS (Unidades)												
	Total geral	Para passageiros					Para carga					Outros	
		Total	Auto-móveis (inclusive utilitários)	Ônibus, micro-ônibus e camionetas	Ambulâncias	Outros	Total	Caminhões	Tanques, cisternas ou pipas		Reboque		
									Total	Dos quais, para combustíveis	Total		Dos quais, tanques, cisternas ou pipas
Rondônia.....	668	461	227	37	4	193	207	174	1	—	7	—	25
Acre.....	286	197	119	32	—	46	89	66	—	—	10	—	13
Amazonas.....	2 806	1 956	1 534	253	8	161	850	469	17	9	37	7	327
Roraima.....	202	161	123	11	—	27	41	31	4	—	—	—	6
Pará.....	7 099	4 724	2 346	1 271	13	1 094	2 375	1 907	20	17	17	1	431
Amapá.....	592	342	130	80	6	126	250	121	4	3	17	—	108
Maranhão.....	4 615	2 540	1 606	771	8	155	2 075	1 862	23	23	12	—	178
Piauí.....	2 929	1 750	1 106	387	12	245	1 179	976	21	21	8	—	174
Ceará.....	28 667	19 622	12 625	5 256	65	1 676	9 045	7 662	54	53	3	3	1 326
Rio Grande do Norte.....	9 273	5 945	4 360	1 063	23	499	3 328	2 774	28	15	13	—	513
Paraíba (1).....	10 736	6 521	3 960	1 722	63	776	4 215	3 121	74	73	1	—	1 019
Pernambuco.....	30 963	21 984	17 633	2 377	93	1 881	8 979	7 159	168	148	113	86	1 539
Alagoas.....	6 199	3 528	2 245	784	8	491	2 671	1 951	5	5	1	—	714
Sergipe.....	6 644	4 886	3 749	701	46	390	1 758	1 254	11	11	1	1	492
Bahia.....	36 221	23 857	15 072	6 632	61	2 092	12 364	9 111	253	202	157	7	2 843
Minas Gerais.....	127 115	73 848	54 358	12 360	155	6 775	53 467	36 206	653	536	179	97	16 429
Espírito Santo.....	13 016	7 244	4 575	2 011	12	646	5 772	4 355	23	18	18	5	1 376
Rio de Janeiro.....	68 699	42 310	31 092	5 751	86	5 381	26 389	20 907	590	512	476	132	4 416
Guanabara.....	153 657	129 724	103 311	18 646	—	—	23 933	—	—	—	836	—	—
São Paulo (2).....	490 421	334 477	300 786	10 399	422	22 870	155 944	153 388	1 392	688	640	160	524
Paraná.....	103 851	52 899	41 053	7 656	43	4 147	50 952	37 368	119	118	3 708	22	9 757
Santa Catarina.....	38 233	20 320	12 514	4 712	43	3 051	17 913	13 363	167	151	534	1	3 849
Rio Grande do Sul.....	139 275	100 128	65 432	27 931	147	6 618	39 147	28 534	387	298	1 280	53	8 946
Mato Grosso.....	18 117	10 308	5 271	2 367	22	2 648	7 809	5 110	76	63	114	20	2 509
Goiás.....	28 165	16 173	8 502	4 709	17	2 945	11 992	8 292	320	291	—	—	3 380
Distrito Federal.....	10 819	9 141	4 914	2 842	20	1 356	1 678	1 434	17	11	30	8	197
BRASIL (3).....	1 339 268	894 846	698 643	120 761	1 386	66 289	444 422	347 595	4 427	3 266	8 212	603	61 091

FONTES — Departamentos Estaduais de Estatística e Departamento e Serviços de Geografia e Estatística.

NOTA — Dados sujeitos a retificação.

(1) Exclusivo o município de Sumé. — (2) Exclusivo os dados referentes a micro-ônibus, camionetas e ambulâncias; parte de veículos de passageiros, tanques, reboques, e outros, parte de veículos para carga, correspondentes ao Município da Capital. Os dados relativos aos Municípios de Campinas e São Vicente foram computados em parte.

3. EMPRESAS OU SERVIÇOS DE TRANSPORTE RODOVIÁRIO

a) Número de empresas ou serviços e pessoal ocupado, segundo as Unidades da Federação — 1962

UNIDADES DA FEDERAÇÃO	NÚMERO DE EMPRESAS OU SERVIÇOS	PESSOAL OCUPADO EM 31-XII					
		Total	Na administração	No tráfego		Na manutenção	
				Total	Motoristas	Total	Mecânicos
Amazonas.....	105	636	103	509	286	24	4
Pará.....	351	1 525	455	1 031	516	39	18
Amapá.....	2	16	2	9	7	5	1
Maranhão.....	2	24	3	15	8	6	1
Piauí.....	78	300	85	210	105	5	3
Ceará.....	101	1 588	282	1 067	538	234	123
Rio Grande do Norte.....	29	149	50	94	45	5	2
Paraíba.....	61	910	167	661	348	82	40
Pernambuco.....	71	2 532	214	1 834	912	484	118
Alagoas.....	26	274	44	181	91	49	8
Sergipe.....	13	179	49	103	54	27	11
Bahia.....	85	2 966	402	2 166	844	398	189
Minas Gerais.....	914	9 476	2 086	6 369	3 386	1 030	453
Espírito Santo.....	96	1 381	267	958	491	156	65
Rio de Janeiro.....	329	8 526	1 190	6 080	3 343	1 256	432
Guanabara.....	229	16 191	2 654	11 829	5 885	1 708	659
São Paulo.....	844	35 297	4 037	23 975	12 172	7 285	2 273
Paraná.....	173	5 471	846	3 582	1 960	1 043	475
Santa Catarina.....	173	2 053	480	1 253	775	320	176
Rio Grande do Sul.....	645	9 241	2 392	5 880	3 225	969	574
Mato Grosso.....	58	438	121	286	165	31	19
Goiás.....	99	953	218	633	356	102	51
Distrito Federal.....	6	905	81	641	284	183	39
BRASIL.....	4 489	101 026	16 228	69 357	35 796	15 441	5 734

FONTES — Secretaria-Geral do Conselho Nacional de Estatística e Órgãos Regionais de Estatística.

I — TRANSPORTE TERRESTRE

B) Rodoviação

3. EMPRESAS OU SERVIÇOS DE TRANSPORTE RODOVIÁRIO

b) Número de veículos para passageiros e para carga, segundo as Unidades da Federação — 1962

UNIDADES DA FEDERAÇÃO	VEÍCULOS PARA PASSAGEIROS				VEÍCULOS PARA CARGA								
	Total (número)	Ônibus, micro-ônibus e lotações		Outros (número)	Total (número)	Caminhões			Outros veículos (número)				
		Número de veículos	Capacidade (passageiros)			Comuns	Bascu- lantes e tan- ques (número)	Carro- motor (cavalo mecânico) (número)	Furgões	Reboques e carretas	Auto- socorros		
												Número de veículos	Capaci- dade (t)
Amazonas.....	171	143	5 920	28	11	11	65	—	—	—	—	—	—
Pará.....	439	418	11 785	21	96	91	595	1	2	—	2	—	
Amapá.....	3	3	130	—	11	9	54	—	—	—	2	—	
Maranhão.....
Piauí.....	90	86	3 184	4	28	20	153	6	—	—	2	—	
Ceará.....	482	462	15 820	20	104	71	370	—	25	—	2	6	
Rio Grande do Norte.....	47	47	1 598	—	8	8	17	—	—	—	—	—	
Paraíba.....	322	316	9 941	6	13	13	101	—	—	—	—	—	
Pernambuco.....	614	597	22 164	17	102	57	452	1	19	1	11	13	
Alagoas.....	82	81	2 806	1	6	5	34	—	—	—	—	1	
Sergipe.....	83	80	2 699	3	3	2	13	—	—	—	1	—	
Bahia.....	663	622	21 646	41	76	53	321	—	—	—	20	3	
Minas Gerais.....	2 792	2 719	81 956	73	988	689	5 340	144	60	8	81	6	
Espírito Santo.....	499	497	16 064	2	56	15	186	4	24	—	11	2	
Rio de Janeiro.....	2 442	2 371	78 726	71	517	317	11 384	29	48	5	91	27	
Guanabara.....	2 652	2 561	83 980	91	1 693	1 165	7 737	41	180	97	162	48	
São Paulo.....	8 371	7 949	270 683	422	3 424	1 982	14 928	212	389	54	737	50	
Paraná.....	1 725	1 671	51 970	54	381	165	2 790	60	23	53	77	3	
Santa Catarina.....	727	704	20 276	23	243	215	2 374	—	—	1	25	2	
Rio Grande do Sul.....	2 734	2 653	82 289	81	1 036	741	5 143	126	36	7	113	13	
Mato Grosso.....	179	149	3 931	30	14	13	74	—	—	—	—	1	
Goiás.....	343	320	9 379	23	43	34	195	2	—	—	6	1	
Distrito Federal.....	134	126	4 113	8	5	2	13	—	—	—	2	1	
BRASIL (1).....	25 594	24 575	801 060	1 019	8 858	5 678	52 289	626	806	226	1 345	177	

FONTES — Secretaria-Geral do Conselho Nacional de Estatística e Órgãos Regionais de Estatística.

(1) Com as imperfeições mencionadas.

II — TRANSPORTE AQUÁTICO

A) Organização Portuária

1. CARACTERÍSTICAS GEOGRÁFICAS DOS PRINCIPAIS PORTOS — 1963

UNIDADES DA FEDERAÇÃO E PORTOS	COORDENADAS GEOGRÁFICAS		DISTÂNCIA EM MILHAS		PROFUNDIDADES EM BAIXAMARES (m)		AMPLITUDE MÁXIMA DA MARE (m)
	Latitude Sul	Longitude W Gr.	Ao pórtio anterior	Ao pórtio do Rio de Janeiro	Do canal de acesso	Do fundeadouro	
Amazonas Manaus.....	3°08'	60°01'	—	3 063	30,0	7,5	—
Amapá Santana.....	0°04'	51°10'	541	2 522	10,0	30,0	3,4
Pará Belém.....	1°27'	48°30'	352	2 170	4,0	5,0	3,5
Maranhão São Luís.....	2°32'	44°17'	367	1 872	4,0	3,9	6,0
Itaqui.....	2°35'	44°22'	2	1 874	22,0	14,0	8,1
Tutóia.....	2°41'	42°15'	157	1 741	4,1	6,0	3,9
Piauí Luís Correia.....	2°53'	41°40'	58	1 703	2,0	2,0	4,4
Ceará Camocim.....	2°54'	40°52'	57	1 659	3,0	6,0	4,0
Mucuripe (Fortaleza).....	3°42'	38°29'	179	1 492	...	7,0	3,1
Aracati.....	4°34'	37°46'	79	1 438	1,2	4,0	3,5
Rio Grande do Norte Areia Branca.....	4°57'	37°08'	68	1 394	...	6,0	3,2
Macau.....	5°07'	36°38'	40	1 376	...	6,0	2,5
Natal.....	5°45'	35°12'	152	1 240	4,3	6,8	4,0
Paraíba Cabedelo.....	6°58'	34°50'	85	1 165	5,5	6,0	3,4
Pernambuco Recife.....	8°03'	34°52'	80	1 093	9,0	9,0	3,0
Alagoas Maceió.....	9°40'	35°44'	126	968	...	7,0	3,3
Sergipe Aracaju.....	10°55'	37°04'	122	877	3,7	8,0	3,3
Bahia São Roque.....	12°51'	38°50'	195	766	4,0	8,5	...
Madre de Deus.....	12°45'	38°38'	15	760	10,0	10,0	3,0
Salvador.....	12°58'	38°31'	16	748	10,0	10,0	3,6
Camamu.....	13°57'	39°07'	70	707	7,6	10,2	2,2
Ilhéus.....	14°43'	39°01'	72	643	3,0	5,0	2,8
Caravelas.....	17°44'	39°15'	188	452	1,5	15,0	2,9
Espírito Santo Vitória.....	20°19'	40°19'	189	286	10,0	12,0	2,4
Guanabara Rio de Janeiro.....	22°54'	43°11'	286	—	10,0	24,0	1,8
Rio de Janeiro Niterói.....	22°53'	43°07'	4	4	6,0	6,0	1,8
Angra dos Reis.....	23°01'	44°19'	80	80	10,0	10,0	1,8
São Paulo São Sebastião.....	23°49'	45°24'	82	148	21,0	8,3	1,9
Santos.....	23,56	46,20	63	210	8,0	8,4	2,7
Paraná Paranaguá.....	25°30'	48°31'	158	339	6,3	11,0	2,5
Antonina.....	25°26'	48°42'	11	350	4,0	6,0	...
Santa Catarina São Francisco do Sul.....	26°14'	48°38'	79	375	5,5	11,0	3,3
Itajaí.....	26°54'	48°39'	54	397	4,5	7,0	2,0
Florianópolis.....	27°37'	48°33'	49	418	6,0	7,0	2,2
Imbituba.....	28°14'	48°40'	59	446	10,0	10,0	1,1
Laguna.....	28°29'	49°47'	25	462	3,8	4,5	1,7
Rio Grande do Sul Rio Grande.....	32°02'	52°06'	298	753	6,5	9,0	1,5
Pelotas.....	31°46'	52°20'	22	775	5,0	5,0	0,4
Pórtio Alegre.....	30°02'	51°14'	133	908	5,5	5,5	0,7
Mato Grosso Corumbá.....	18°59'	57°39'	1 995	2 903	2,5	2,5	—

FONTES — Diretoria de Hidrografia e Navegação da Marinha do Brasil.

2. CARACTERÍSTICAS TÉCNICAS DOS PORTOS ORGANIZADOS — 1963

a) Ano do início da exploração, cais, guindastes e pontes rolantes

UNIDADES DA FEDERAÇÃO E PORTOS	ANO DE INÍCIO DA EXPLORAÇÃO	DADOS EM 31-XII					
		Cais acostáveis		Guindastes		Pontes rolantes	
		Tipo	Extensão (m)	Número	Poder por unidade (t)	Número	Poder por unidade (t)
Amazonas Manaus.....	1903	Flutuante.....	1 689	16	2,0 a 7,0	—	—
Pará Belém.....	1909	Alvenaria de blocos.....	1 935	17	1,5 a 30,0	52	1,5
Rio Grande do Norte Natal.....	1932	Tubulações de cimento armado	400	9	2,5 a 8,0	—	—
Paraíba Cabedelo.....	1935	Estacaria de aço.....	600	10	1,5 a 10,0	4	2,0

II — TRANSPORTE AQUÁTICO

A) Organização Portuária

2. CARACTERÍSTICAS TÉCNICAS DOS PORTOS ORGANIZADOS — 1963

a) Ano do início da exploração, cais, guindastes e pontes rolantes

UNIDADES DA FEDERAÇÃO E PORTOS	ANO DE INÍCIO DA EXPLORAÇÃO	DADOS EM 31-XII					
		Cais acostáveis		Guindastes		Pontes rolantes	
		Tipo	Extensão (m)	Número	Poder por unidade (t)	Número	Poder por unidade (t)
Pernambuco							
Recife.....	1918	Alvenaria de blocos.....	2 950	54	1,5 a 20,0	47	1,5
Alagoas							
Maceió.....	1942	Estacaria de aço.....	420	5	2,5 a 10,0	—	—
Bahia							
Salvador.....	1913	Alvenaria de blocos.....	1 480	34	1,5 a 5,0	18	2,0
Ilhéus.....	1925	Ponte de atracação.....	478	1	5,0	—	—
Espirito Santo							
Vitória.....	1940	Alvenaria de blocos.....	1 460	21	1,5 a 10,0	3	1,5
Rio de Janeiro							
Niterói.....	1930	Estacaria de cimento armado..	435	4	1,5 a 10,0	4	1,5
Angra dos Reis.....	1934	Estacaria de aço.....	300	4	1,5 a 10,0	2	1,5
Guanabara							
Rio de Janeiro.....	1910	Alvenaria de blocos e estacaria de cimento armado.....	6 792	229	1,5 a 25,0	197	1,5 a 2,0
São Paulo							
Santos.....	1892	Alvenaria de blocos e estacaria de cimento armado.....	7 649	210	1,0 a 30,0	149	0,5 a 25,0
São Sebastião.....	..	Cais sobre tubulações.....	460	2	4,5	—	—
Paraná							
Paranaguá.....	1935	Estacaria de cimento armado..	1 590	22	1,5 a 30,0	3	15,0
Santa Catarina							
Imbituba.....	1943	Estacaria de cimento armado..	140	12	1,2 a 20,0	—	—
Laguna.....	1943	Estacaria de aço.....	300	4	5,0 a 8,0	—	—
São Francisco do Sul.....	..	Cais sobre estacaria e cavaletes	600	3	8,0 a 10,0	—	—
Rio Grande do Sul							
Rio Grande.....	1915	Alvenaria de blocos.....	2 403	36	2,5 a 5,0	3	1,5
Pelotas.....	1940	Cavaletes de cimento armado..	494	5	1,5 a 9,0	—	—
Pôrto Alegre.....	1921	Alvenaria de blocos.....	6 622	46	1,5 a 6,0	—	—

FORNTE — Departamento Nacional de Portos e Vias Navegáveis.

b) Extensão das linhas férreas, material rodante e outras instalações

UNIDADES DA FEDERAÇÃO E PORTOS	Linhas férreas (m)	DADOS EM 31-XII							
		Locomotivas		Número de vagões	Armazéns		Pátios (m ²)	Frigoríficos	
		Número	Potência por unidade (HP)		Número	Área útil (m ²)		Número	Capacidade útil (t)
Amazonas									
Manaus.....	—	—	—	—	17	19 530	6 731	—	—
Pará									
Belém.....	6 000	4	20	—	15	35 600	10 400	—	—
Rio Grande do Norte									
Natal.....	2 000	1	300	3	3	6 315	10 834	1	140
Paraíba									
Cabedelo.....	3 038	1	100	7	4	6 450	5 782	—	—
Pernambuco									
Recife.....	14 758	12	150 a 450	53	20	48 150	21 043	1	110
Alagoas									
Maceió.....	4 280	4	40 a 70	36	2	5 890	962	—	—
Bahia									
Salvador.....	8 490	3	5 a 150	9	10	19 600	2 038	—	—
Ilhéus.....	703	—	—	—	6	8 100	1 120	—	—
Espirito Santo									
Vitória.....	5 472	—	—	—	4	6 139	39 420	1	400
Rio de Janeiro									
Niterói.....	2 570	—	—	—	2	6 850	11 950	—	—
Angra dos Reis.....	1 295	1	60	8	2	6 000	21 000	—	—
Guanabara									
Rio de Janeiro.....	90 000	21	300 a 550	362	34	157 530	202 381	1	(1) 33 000
São Paulo									
Santos.....	138 454	35	40 a 300	439	60	313 944	51 603	1	4 000
São Sebastião.....	—	—	—	—	1	600	9 000	—	—
Paraná									
Paranaguá.....	23 806	5	150 a 300	150	17	36 829	102 000	1	169
Santa Catarina									
Imbituba.....	7 670	8	20 a 300	7	24	8 932	—	—	—
Laguna.....	5 800	3	15 a 75	12	2	1 992	15 000	—	—
São Francisco do Sul.....	1 810	1	300	12	2	8 000	22 400	—	—
Rio Grande do Sul									
Rio Grande.....	17 260	7	140 a 160	62	24	56 860	93 682	1	1 400
Pelotas.....	—	—	—	—	4	7 387	340	—	—
Pôrto Alegre.....	8 459	—	—	—	21	46 213	14 952	1	1 300

FORNTE — Departamento Nacional de Portos e Vias Navegáveis.

(1) Capacidade em m².

II — TRANSPORTE AQUÁTICO

B) Embarcações existentes, de 100 toneladas e mais, segundo a espécie de navegação, os tipos e as empresas — 1963

I. TOTAL GERAL

TIPOS E EMPRESAS	EMBARCAÇÕES EXISTENTES EM 31-XII							
	Número				Tonelagem de carga (t)			
	Total	Longo curso	Cabotagem	Interior	Total	Longo curso	Cabotagem	Interior
Carga seca (cargueiros e mistos).....	422	47	256	119	898 165	235 607	633 223	29 335
Oficiais.....	155	38	77	40	514 011	207 100	293 649	13 262
Comissão do Vale do São Francisco	3	—	—	3	400	—	—	400
Companhia Nacional de Navegação Costeira.....	37	3	34	—	128 900	3 600	125 300	—
Companhia Siderúrgica Nacional..	5	—	5	—	36 700	—	36 700	—
Companhia de Navegação Baiana	12	—	7	5	8 211	—	6 830	1 381
Lóide Brasileiro.....	60	35	25	—	311 200	203 500	107 700	—
Serviço de Navegação da Baía do Prata.....	7	—	—	7	4 089	—	—	4 089
Serviço de Navegação da Amazônia e de Administração do Porto do Pará.....	31	—	6	25	24 511	—	17 119	7 392
Particulares.....	267	9	179	79	384 154	28 507	339 574	16 073
Branatra-Empresa de Navegação, Transporte e Cabotagem.....	1	—	1	—	11 460	—	11 460	—
Cinaba — Comércio e Indústria, Navegação Bandeirantes S. A.	5	1	4	—	19 750	1 350	18 400	—
Companhia Navegação e Comércio Panamericana.....	2	—	2	—	20 000	—	20 000	—
Companhia Navegação Marítima Netumar.....	6	1	5	—	23 345	10 500	12 845	—
Empresa Navegação Aliança S. A.	7	2	5	—	22 617	6 710	15 907	—
L. Figueiredo Navegação S. A....	6	—	6	—	22 850	—	22 850	—
Navecal — Navegação Catarinense Ltda.....	2	1	1	—	3 350	2 700	650	—
Navegação Costalima S. A.....	3	—	3	—	11 447	—	11 447	—
Navegação Mercantil S. A.....	8	—	8	—	47 500	—	47 500	—
Navegação Riograndense S. A....	3	1	2	—	8 400	2 800	5 600	—
Navunidos Navegação S. A.....	4	—	4	—	13 048	—	13 048	—
Sociedade Paulista de Navegação Matarazzo Ltda.....	1	—	1	—	8 500	—	8 500	—
Transmarítima Comercial S. A....	4	—	4	—	12 900	—	12 900	—
Outras.....	215	3	133	79	158 987	4 447	138 467	16 073
Petroleiros..... (1)	64	44	4	15	(1) 542 584	526 771	5 737	7 157
Oficiais.....	45	44	1	—	530 538	528 771	1 767	—
Frota Nacional de Petroleiros....	45	44	1	—	530 538	528 771	1 767	—
Particulares..... (1)	19	—	3	15	(1) 12 046	—	3 970	7 157
Brasilmar Meridional de Navegação	2	—	2	—	2 600	—	2 600	—
Companhia Navegação da Amazônia.....	1	—	—	1	1 607	—	—	1 607
Navebrás S. A. — Comércio de Petróleo.....	1	—	1	—	1 370	—	1 370	—
Navegação Minuano S. A.....	3	—	—	3	629	—	—	629
Navegação Petrolífera Ltda.....	1	—	—	1	1 215	—	—	1 215
Outras..... (1)	11	—	—	10	(1) 4 625	—	—	3 706
TOTAL GERAL..... (1)	486	91	260	134	(1) 1 440 749	764 378	638 960	36 492

FORTE — Comissão de Marinha Mercante.

NOTA — Computados os navios em obras e paralisados.

(1) Inclusive 1 petroleiro de 919 toneladas, utilizado na navegação portuária

II — TRANSPORTE AQUÁTICO

B) Embarcações existentes, de 100 toneladas e mais, segundo a espécie de navegação, os tipos e as empresas — 1963

2. DISCRIMINAÇÃO, SEGUNDO A IDADE

TIPOS E EMPRESAS	EMBARCAÇÕES EXISTENTES EM 31-XII															
	Número								Tonelagem de carga (t)							
	Total	Segundo a idade (anos)							Total	Segundo a idade (anos)						
		1 a 10	11 a 20	21 a 30	31 a 40	41 a 50	50 e mais	Ignorada		1 a 10	11 a 20	21 a 30	31 a 40	41 a 50	50 e mais	Ignorada
Carga sêca (cargueiros e mistos).....	303	73	131	19	20	34	23	3	868 830	220 197	413 095	24 907	47 028	109 389	47 113	7 101
Oficiais.....	115	35	53	5	10	7	5	—	500 749	147 259	272 320	20 165	28 600	19 400	13 005	—
Companhia Nacional de Navegação Costeira.....	37	11	14	—	7	5	—	—	128 900	26 400	73 800	—	21 400	7 300	—	—
Companhia Siderúrgica Nacional	5	2	3	—	—	—	—	—	36 700	22 000	14 700	—	—	—	—	—
Companhia de Navegação Baiana	7	3	2	1	—	—	1	—	6 830	5 700	560	165	—	—	405	—
Lóide Brasileiro.....	60	14	34	4	2	2	4	—	311 200	76 640	183 260	20 000	6 600	12 100	12 600	—
Serviço de Navegação da Amazônia e de Administração do Porto do Pará.....	6	5	—	—	1	—	—	—	17 119	16 519	—	—	600	—	—	—
Particulares.....	188	38	78	14	10	27	18	3	368 081	72 938	140 775	4 742	18 423	89 989	34 108	7 101
Branatra — Empresa de Navegação, Transporte e Cabotagem.....	1	—	—	—	—	1	—	—	11 460	—	—	—	—	11 460	—	—
Cinaba — Comércio e Indústria, Navegação Bandeirantes.....	5	—	3	—	—	—	1	1	19 750	—	11 400	—	—	—	7 000	1 350
Companhia Navegação e Comércio Panamericana.....	2	—	2	—	—	—	—	—	20 000	—	20 000	—	—	—	—	—
Companhia Navegação Marítima Netumar.....	6	6	—	—	—	—	—	—	23 345	23 345	—	—	—	—	—	—
Empresa Navegação Aliança S. A.	7	1	1	—	2	1	2	—	22 617	4 500	1 544	—	10 880	3 330	2 363	—
L. Figueiredo Navegação S. A.....	6	4	1	—	1	—	—	—	22 850	17 000	2 850	—	3 000	—	—	—
Navecal Navegação Catarinense...	2	—	1	—	—	—	—	1	3 350	—	2 700	—	—	—	—	650
Navegação Costalima S. A.....	3	—	—	—	—	—	—	—	11 447	—	—	—	—	—	—	—
Navegação Mercantil S. A.....	8	—	1	—	—	6	1	—	47 500	—	4 500	—	—	37 100	5 900	—
Navegação Riograndense S. A.....	3	1	2	—	—	—	—	—	8 400	2 800	5 600	—	—	—	—	—
Navunidos Navegação S. A.....	4	1	2	—	—	1	—	—	13 048	1 385	6 207	—	—	5 456	—	—
Sociedade Paulista de Navegação Matarazzo Ltda.....	1	—	—	—	—	—	—	—	8 500	—	—	—	—	—	—	—
Transmarítima Comercial S. A.....	4	—	3	—	—	1	—	—	12 900	—	9 140	—	—	3 760	—	—
Outras.....	136	25	62	14	7	17	14	1	142 914	23 908	76 834	4 742	4 548	28 883	18 845	5 101
Petroleiros.....	48	29	17	1	—	—	—	1	534 508	437 520	90 530	1 150	—	—	—	5 308
Oficiais.....	45	29	14	1	—	—	—	1	530 538	437 520	86 560	1 150	—	—	—	5 308
Frota Nacional de Petroleiros.....	45	29	14	1	—	—	—	1	530 538	437 520	86 560	1 150	—	—	—	5 308
Particulares.....	3	—	3	—	—	—	—	—	3 970	—	3 970	—	—	—	—	—
Brasilmar Meridional de Navegação	2	—	2	—	—	—	—	—	2 600	—	2 600	—	—	—	—	—
Navebrás S. A. — Comércio de Petróleo.....	1	—	1	—	—	—	—	—	1 370	—	1 370	—	—	—	—	—
TOTAL GERAL.....	351	102	148	20	20	34	23	4	1 403 338	657 717	503 625	26 057	47 028	109 389	47 113	12 409

FONTE — Comissão de Marinha Mercante.

NOTA — Os dados desta tabela se referem às embarcações de cabotagem e longo curso e incluem os navios paralisados e em obras.

II — TRANSPORTE AQUÁTICO

B) Embarcações existentes, de 100 toneladas e mais, segundo a espécie de navegação, os tipos e as empresas — 1963

3. DISCRIMINAÇÃO, SEGUNDO O COMBUSTÍVEL UTILIZADO

TIPOS E EMPRESAS	EMBARCAÇÕES EXISTENTES EM 31-XII					
	Número			Tonelagem de carga (t)		
	Total	Segundo o combustível utilizado		Total	Segundo o combustível utilizado	
		Óleo	Carvão		Óleo	Carvão
Carga seca (cargueiros e mistos).....	303	297	6	868 830	857 030	11 800
Oficiais.....	115	109	6	500 749	488 949	11 800
Companhia Nacional de Navegação Costeira.....	37	34	3	128 900	125 300	3 600
Companhia Siderúrgica Nacional.....	5	3	2	36 700	29 100	7 600
Companhia de Navegação Baiana.....	7	7	—	6 830	6 830	—
Lóide Brasileiro.....	60	60	—	311 200	311 200	—
Serviço de Navegação da Amazônia e de Administração do Porto do Pará.....	6	5	1	17 119	16 519	600
Particulares.....	188	188	—	368 081	368 081	—
Branatra — Empresa de Navegação, Transporte e Cabotagem.....	1	1	—	11 460	11 460	—
Cinaba — Comércio e Indústria, Navegação Bandeirantes.....	5	5	—	19 750	19 750	—
Companhia de Navegação e Comércio Panamericana.....	2	2	—	20 000	20 000	—
Companhia Navegação Marítima Nektumar.....	6	6	—	23 345	23 345	—
Empresa Navegação Aliança S. A.....	7	7	—	22 617	22 617	—
L. Figueiredo Navegação S. A.....	6	6	—	22 850	22 850	—
Navecal Navegação Catarinense.....	2	3 350
Navegação Costalima S. A.....	3	11 447
Navegação Mercantil S. A.....	8	8	—	47 500	47 500	—
Navegação Riograndense S. A.....	3	3	—	8 400	8 400	—
Navunidos Navegação S. A.....	4	4	—	13 048	13 048	—
Sociedade Paulista de Navegação Martarazzo Ltda.....	1	8 500
Transmarítima Comercial S.A.....	4	4	—	12 900	12 900	—
Outras.....	136	142	—	142 914	166 211	—
Petroleiros.....	48	48	—	534 508	534 508	—
Oficiais.....	45	45	—	530 538	530 538	—
Frota Nacional de Petroleiros.....	45	45	—	530 538	530 538	—
Particulares.....	3	3	—	3 970	3 970	—
Brasilmar Meridional de Navegação...	2	2	—	2 600	2 600	—
Navebrás S. A. Comércio de Petróleo...	1	1	—	1 370	1 370	—
TOTAL GERAL.....	351	345	6	1 403 338	1 391 538	11 800

FONTE — Comissão de Marinha Mercante.

NOTA — Vêde nota da tabela anterior.

II — TRANSPORTE AQUÁTICO

C) Tráfego Marítimo — 1961/63

1. NAVIOS ENTRADOS E TONELAGEM DE REGISTRO, POR UNIDADES DA FEDERAÇÃO E PORTOS

UNIDADES DA FEDERAÇÃO E PORTOS	NÚMERO DE NAVIOS			TONELAGEM DE REGISTRO (1 000 t)		
	1961	1962	1963	1961	1962	1963
Rondônia.....	69	79	56	0	1	0
Guajará-Mirim.....	69	79	56	0	1	0
Pôrto Velho.....	—	—
Acre.....	494	303	211	19	16	12
Rio Branco.....	461	292 (1)	194	16	15 (1)	11
Sena Madureira.....	33	11 (2)	17	3	1 (2)	1
Amazonas.....	1 588	1 423	1 332	697	642	656
Capacete.....	266	226	221	31	32	34
Itacoatiara.....	84	82	75	112	99	69
Manaus.....	1 160	1 051	967	465	413	476
Parintins.....	78	64	69	89	98	77
Pará.....	857	794	833	1 454	1 401	1 843
Belém.....	813	794	833	1 390	1 401	1 843
Óbidos.....	44	—	...	64	—	...
Amapá.....	1 329	2 222	1 865	476	373	400
Macapá.....	1 298	2 183	1 826	474	372	399
Ponta dos Índios (Oiapoque).....	31	39	39	2	1	1
Maranhão.....	522	461	524	483	544	566
São Luís.....	277	305	300	392	467	485
Tutóia.....	245	156	224	91	77	81
Piauí.....	263	192	316	9	11	10
Parnaíba.....	263	192	316	9	11	10
Ceará.....	951	889	525	1 278	1 359	1 023
Acarajú.....	40	75	38	6	6	4
Aracati.....
Camocim.....	109	69	45	21	13	26
Chaval.....	84	60	66	23	14	19
Fortaleza.....	718	685 (1)	376	1 228	1 326 (1)	974
Rio Grande do Norte.....	766	645	604	890	850	991
Areia Branca.....	206	186	143	160	127	98
Macau.....	236	209	194	218	261	247
Natal.....	324	250	267	512	462	646
Paraíba.....	425	376	332	746	644	711
Cabedelo.....	338	309	294	740	637	706
João Pessoa.....	87	67	38	6	7	5
Pernambuco.....	1 437	1 394	1 164	3 415	3 359	3 294
Recife.....	1 437	1 394	1 164	3 415	3 359	3 294
Alagoas.....	333	348	246	404	414	432
Maceió.....	294	315	222	392	404	422
Penedo.....	39	33	24	12	10	10
Sergipe.....	170	139	78	51	46	44
Aracaju.....	170	139	78	51	46	44

II — TRANSPORTE AQUÁTICO

C) Tráfego Marítimo — 1961/63

1. NAVIOS ENTRADOS E TONELAGEM DE REGISTRO, POR UNIDADES DA FEDERAÇÃO E PORTOS

UNIDADES DA FEDERAÇÃO E PORTOS	NÚMERO DE NAVIOS			TONELAGEM DE REGISTRO (1 000 t)		
	1961	1962	1963	1961	1962	1963
Bahia	2 427	1 877	1 592	5 437	4 955	4 931
Canavieiras.....	83	44 (3)	28	9	4 (3)	5
Caravelas.....	57	25 (4)	11	11	9 (4)	4
Ilhéus.....	759	447	275	829	514	184
Itacaré.....	14	—	—	1	—	—
Pôrto Seguro.....	50	37	30	8	7	1
Prado.....	33	32	18	5	4	2
Salvador.....	1 431	1 292	1 230	4 574	4 417	4 735
Espírito Santo	1 065	1 022	950	3 674	3 818	3 883
Conceição da Barra.....	38	24	24	7	4	5
Vitória.....	1 027	998	926	3 667	3 814	3 878
Rio de Janeiro	911	711	532	2 145	1 854	1 768
Angra dos Reis.....	313	233	215	982	810	795
Cabo Frio.....	74	59	36	20	52	86
Niterói.....	524	419	281	1 143	992	887
Guanabara	3 940	3 529	3 084	13 213	13 834	13 607
Rio de Janeiro.....	3 940	3 529	3 084	13 213	13 834	13 607
São Paulo	5 116	4 314	3 784	18 510	18 409	17 827
Santos.....	4 043	3 732	3 249	14 829	14 793	14 222
São Sebastião.....	1 073	582	535	3 681	3 616	3 605
Paraná	1 646	1 425	1 359	2 480	2 586	2 908
Antonina.....	166	100	180	167	230	333
Foz do Iguaçu.....	637	453 (3)	355	56	34 (3)	30
Paranaaguá.....	843	872	824	2 257	2 322	2 545
Santa Catarina	1 479	1 177	867	1 448	1 476	1 338
Florianópolis.....	207	135 (4)	89	106	77 (4)	68
Imbituba.....	117	126	97	289	305	235
Itajaí.....	704	517 (3)	391	516	574 (3)	631
Laguna.....	119	138 (3)	96	28	29 (3)	25
São Francisco do Sul.....	332	261	194	509	491	379
Rio Grande do Sul	3 735	3 210	3 206	4 099	3 875	3 456
Jaguarão.....	69	19	18	7	1	1
Pelotas.....	121	90	48	97	96	41
Pôrto Alegre.....	1 778	1 627	1 758	1 499	1 444	1 219
Rio Grande.....	905	849	747	2 479	2 320	2 171
Santa Vitória do Palmar.....	93	121	142	6	7	8
São Borja.....	162	157 (3)	361	2	2 (3)	4
São Lourenço do Sul.....	4	—	—	0	—	—
Uruguaiana.....	603	347	132	9	5	12
Mato Grosso	271	409	430	57	55	64
Corumbá.....	124	69	109	26	10	16
Pôrto Esperança.....	147	103	65	31	19	11
Pôrto Murtinho.....	—	237	256	—	26	37
BRASIL	29 794	26 939	23 890	60 985	60 522	59 764

FONTE — Serviço de Estatística Econômica e Financeira.

(1) Dado de 8 meses. — (2) Dado de 7 meses. — (3) Dado de 11 meses. — (4) Dado de 10 meses.

II — TRANSPORTE AQUÁTICO

C) Tráfego Marítimo — 1961/63

2. NÚMERO E TONELAGEM DE REGISTRO DOS NAVIOS ENTRADOS NOS PORTOS DO RIO DE JANEIRO E SANTOS, SEGUNDO AS BANDEIRAS

BANDEIRAS	NÚMERO DE NAVIOS						TONELAGEM DE REGISTRO (1 000 t)					
	Rio de Janeiro			Santos			Rio de Janeiro			Santos		
	1961	1962	1963	1961	1962	1963	1961	1962	1963	1961	1962	1963
Brasileira.....	1 855	1 510	1 226	1 736	1 416	1 068	2 891	2 919	3 006	3 286	2 876	2 890
Longo curso.....	178	173	132	174	156	121	689	738	548	815	581	482
Cabotagem.....	1 677	1 337	1 094	1 562	1 260	947	2 202	2 181	2 458	2 471	2 295	2 408
Estrangeira.....	2 085	2 019	1 858	2 307	2 316	2 181	10 322	10 914	10 601	11 543	11 917	11 332
Arabe.....	—	—	—	—	1	—	—	—	—	—	4	—
Alemã.....	167	123	115	169	162	133	651	465	476	585	546	532
Argentina.....	194	213	155	253	258	234	821	886	570	951	957	758
Belga.....	23	28	28	38	27	22	114	138	132	183	139	98
Bélgara.....	—	—	1	—	—	—	—	—	3	—	—	—
Chilena.....	12	14	22	13	15	23	37	39	62	29	40	75
Chinesa.....	—	1	—	—	—	—	—	4	—	—	—	—
Coreana.....	—	—	—	—	1	—	—	—	—	—	5	—
Costarriquenha.....	—	—	—	—	—	—	—	—	—	—	—	—
Dinamarquesa.....	86	72	46	100	92	65	306	247	161	295	298	216
Espanhola.....	50	50	52	54	53	58	312	328	336	337	349	370
Estadunidense.....	245	208	170	259	204	182	1 226	1 131	889	1 322	1 043	886
Finlandesa.....	55	53	41	49	57	47	156	145	132	134	173	131
Filipina.....	—	—	—	—	—	—	5	—	—	—	—	—
Francesa.....	71	75	78	86	117	132	457	467	485	490	550	579
Gregã.....	54	100	104	55	112	143	283	777	710	297	753	905
Holandesa.....	148	136	121	170	169	133	635	560	545	687	730	614
Hondurenha.....	—	1	—	—	—	—	2	2	—	—	—	—
Inglês.....	169	142	152	200	173	176	1 142	1 012	1 194	1 205	1 084	1 178
Irlandesa.....	—	—	—	—	—	—	—	—	—	—	—	5
Israelense.....	—	—	5	4	4	4	6	21	26	24	21	21
Italiana.....	123	112	104	141	122	124	948	999	994	1 049	1 076	1 026
Iugoslava.....	22	14	23	18	24	20	80	55	101	66	102	88
Japonesa.....	43	45	48	52	54	56	123	137	199	256	264	289
Libanesa.....	1	7	4	3	10	6	3	32	15	25	41	25
Liberiana.....	103	140	96	133	150	126	783	1 444	1 165	1 683	1 746	1 402
Lituana.....	5	3	26	11	4	—	12	4	55	70	30	—
Marroquina.....	—	—	—	—	—	2	—	—	—	—	—	4
Norueguesa.....	265	253	268	222	235	246	1 317	1 186	1 431	844	867	1 076
Panamenha.....	35	40	47	35	44	36	316	268	363	409	431	337
Paraguaia.....	1	—	1	—	—	1	1	—	0	—	—	0
Peruana.....	—	—	—	1	—	—	—	—	—	2	—	—
Polonesa.....	35	25	22	37	30	22	98	74	71	107	89	70
Portuguesa.....	3	—	—	3	1	—	38	—	—	38	1	—
Rumena.....	—	4	1	—	—	1	—	16	3	—	—	3
Russa.....	—	—	—	—	—	21	—	—	—	—	—	160
Sueca.....	159	144	117	179	181	142	429	447	443	399	530	431
Suíça.....	1	5	2	4	6	7	4	24	12	19	28	31
Uruguaia.....	12	6	8	17	10	13	17	5	13	33	20	22
Venezuelana.....	—	1	1	—	—	—	—	1	10	—	—	—
TOTAL.....	3 940	3 529	3 084	4 043	3 732	3 249	13 213	13 833	13 607	14 829	14 793	14 222

FONTE — Serviço de Estatística Econômica e Financeira.

III — TRANSPORTE AÉREO

1. TRÁFEGO AÉREO-COMERCIAL, SEGUNDO A NACIONALIDADE DAS EMPRESAS — 1961/62

ESPECIFICAÇÃO	MOVIMENTO					
	Total		Segundo a nacionalidade das empresas			
			Nacionais		Estrangeiras	
1961	1962	1961	1962	1961	1962	
Viagens realizadas						
Número.....	121 836	105 331	118 503	102 689	3 333	2 642
Percurso (km).....	138 408 911	125 652 723	118 283 673	109 684 539	20 125 338	15 968 184
Duração (horas).....	404 684	364 693	370 406	340 498	34 278	24 195
Transporte efetivo						
Passageiros (número).....	3 437 415	3 702 384	3 263 943	3 529 466	173 472	172 918
Bagagem (kg).....	41 446 705	41 772 394	38 264 561	38 607 505	3 182 144	3 164 889
Carga (kg).....	91 026 989	75 994 577	89 258 486	74 243 397	1 768 503	1 751 180
Correio (kg).....	4 235 936	3 578 317	3 135 688	2 594 448	1 100 248	983 869
Transporte quilométrico						
Passageiros - km.....	3 765 733 972	3 746 407 736	2 875 673 636	2 860 886 638	890 060 336	885 521 098
Passageiros (t-km).....	244 772 715	243 516 501	186 918 788	185 957 630	57 853 927	57 558 871
Bagagem (t-km).....	60 189 540	64 650 585	43 696 331	48 150 318	16 493 209	16 500 267
Carga (t-km).....	108 329 567	101 844 561	97 644 401	91 516 197	10 685 166	10 328 364
Correio (t-km).....	12 442 258	11 268 553	5 520 934	5 045 970	6 921 324	6 222 583

FONTE — Diretoria de Aeronáutica Civil.

NOTA — Dados referentes ao movimento nas "linhas" e "serviços"; entre os passageiros estão incluídos os gratuitamente transportados em vôos comerciais.

III — TRANSPORTE AÉREO

2. TRÁFEGO AÉREO-COMERCIAL NOS PRINCIPAIS AEROPORTOS — 1961/63

ANOS	MOVIMENTO							
	Aviões	Passageiros			Correio (kg)		Carga (kg)	
	Pousos	Embarcados	Desembarcados	Em trânsito	Embarcado	Desembarcado	Embarcada	Desembarcada
AEROPORTO DE BELÉM (Pará)								
1961.....	6 589	78 905	73 500	17 180	112 210	122 414	7 458 516	11 329 113
1962.....	5 457	90 062	86 549	16 030	114 130	119 825	6 031 461	8 593 735
1963.....	5 468	96 132	91 906	16 976	102 694	122 528	5 819 221	6 509 168
AEROPORTO DE RECIFE (Pernambuco)								
1961.....	9 252	122 622	121 844	96 676	102 284	154 265	4 153 801	4 726 288
1962.....	8 463	137 324	133 670	128 497	97 513	139 073	3 614 911	4 146 182
1963.....	7 523	139 773	137 647	215 162	144 738	215 162	2 498 565	3 338 737
AEROPORTO DE SALVADOR (Bahia)								
1961.....	9 820	122 266	118 923	120 725	63 067	118 755	1 761 403	3 339 158
1962.....	9 535	136 853	132 628	152 598	60 013	96 919	1 623 981	2 868 641
1963.....	8 664	116 012	111 715	135 790	74 744	122 003	1 058 716	2 015 170
AEROPORTO DE BELO HORIZONTE (Minas Gerais)								
1961.....	9 087	145 538	143 714	33 517	75 386	97 496	1 942 427	2 832 304
1962.....	7 225	145 667	147 003	21 446	68 404	105 143	1 280 664	1 831 645
1963.....	6 363	118 314	121 244	32 144	45 085	65 658	727 167	1 439 820
AEROPORTO DO GALEÃO (Guanabara)								
1961.....	8 779	191 958	178 483	131 787	293 394	405 887	3 064 546	2 317 062
1962.....	8 156	204 289	197 273	130 061	\$ 301 238	360 183	3 227 296	2 624 771
1963.....	9 310	254 228	256 879	124 889	422 172	382 346	3 397 176	2 296 480
AEROPORTO SANTOS DUMONT (Guanabara)								
1961.....	26 063	639 207	628 671	—	832 215	441 208	16 119 735	9 936 858
1962.....	23 830	682 357	668 830	—	747 016	276 683	12 811 760	7 900 534
1963.....	18 697	584 763	575 320	—	848 046	237 094	10 255 951	4 877 683
AEROPORTO DE SÃO PAULO (São Paulo)								
1961.....	33 506	626 220	647 902	109 315	454 394	257 094	20 048 627	12 634 462
1962.....	30 043	653 154	659 579	71 374	287 106	257 141	16 147 549	10 469 345
1963.....	25 577	599 870	589 098	47 887	432 883	348 680	14 157 122	10 160 018
AEROPORTO DE VIRACOPOS (São Paulo)								
1961.....	1 995	\$ 23 325	23 779	64 875	59 218	103 518	316 747	396 815
1962.....	\$ 2 403	\$ 31 713	32 782	83 531	71 304	138 181	462 935	556 240
1963.....	3 308	40 292	43 087	95 208	88 490	162 627	479 417	858 930
AEROPORTO DE CURITIBA (Paraná)								
1961.....	8 997	110 436	105 329	51 881	28 129	54 174	1 478 135	2 142 472
1962.....	8 330	98 583	102 823	70 529	26 972	\$ 43 899	1 074 320	1 704 433
1963.....	6 837	79 135	82 539	60 421	34 455	53 696	577 111	1 014 039
AEROPORTO DE LONDRINA (Paraná)								
1961.....	5 152	73 007	70 194	5 608	7 938	9 516	759 604	1 330 495
1962.....	5 775	93 118	88 001	6 743	10 892	11 211	811 399	1 385 675
1963.....	5 462	72 908	69 827	15 876	7 996	10 748	447 443	753 515
AEROPORTO DE PÓRTO ALEGRE (Rio Grande do Sul)								
1961.....	8 914	144 317	138 300	\$ 28 983	168 009	155 338	6 779 118	8 294 336
1962.....	7 442	146 233	140 656	38 013	133 757	141 323	4 804 896	5 391 950
1963.....	6 439	136 513	132 745	35 469	179 170	182 756	3 091 596	3 290 079
AEROPORTO DE GOIÂNIA (Goiás)								
1961.....	3 548	32 744	29 802	12 893	10 911	24 802	307 006	560 427
1962.....	3 477	38 561	35 341	11 489	17 990	24 009	320 666	545 704
1963.....	3 354	37 233	35 077	11 574	18 504	32 068	322 116	578 649
AEROPORTO DE BRASÍLIA (Distrito Federal)								
1961.....	9 084	137 415	143 283	49 763	61 515	68 648	2 527 551	3 756 587
1962.....	8 329	125 381	130 574	68 457	30 467	33 342	1 279 390	2 242 464
1963.....	7 614	130 768	135 970	85 891	26 832	30 885	616 295	1 343 261

FORTE — Diretoria de Aeronáutica Civil.

NOTA — Os dados desta tabela representam somente os elementos estatísticos referentes às linhas comerciais regulares.

COMUNICAÇÕES

I — DEPARTAMENTO DOS CORREIOS E TELÉGRAFOS

1. ORGANIZAÇÃO — 1961/63

ESPECIFICAÇÃO	DADOS EM 31-XII		
	1961	1962	1963
Diretorias Regionais.....	31	31	31
Estações.....	28	30	34
Telegráficas (1).....	21	23	26
Rádio-costeira.....	7	7	8
Agências			
Postais (2).....	3 170	3 202	3 122
Postais-telegráficas (3).....	2 360	2 334	2 343
Postais-radiotelegráficas.....	156	156	156
Pessoal.....	53 094	51 802	...
Linhas postais.....	3 473	3 647	3 945
Número de condutores.....	2 164	3 201	3 544
Número de veículos em serviço			
Automóveis, jipes, camionetas e motocicletas.....	...	623	645
Caixas de assinantes.....	172 345	171 274	113 669
Caixas de coleta.....	2 123	2 015	1 947
Máquinas de franquiar.....	1 495	1 508	2 204
Pertencentes à repartição.....	79	121	220
Pertencentes a particulares.....	1 411 (4)	1 387	1 984
Rêde telegráfica			
Extensão (m).....	84 310 582	84 303 713	84 362 205
Desenvolvimento de fios (m).....	174 559 567	174 568 903	174 696 303
Acidentes ocorridos nas linhas telegráficas			
Número.....	12 603	13 423	9 618
Duração (h).....	128 299	136 862	173 124

FORNTE — Serviço de Estatística do Gabinete do Diretor Geral do Departamento dos Correios e Telégrafos.

(1) Inclusive via telefônica. — (2) Inclusive postos de correios. — (3) Inclusive postos de correios e telégrafos. — (4) Dados até outubro.

2. RESUMO DAS ATIVIDADES — 1961/63

ESPECIFICAÇÃO	DADOS NUMÉRICOS		
	1961	1962	1963
Diretoria dos Correios			
Vales postais nacionais (pagos)			
Quantidade.....	169 074	219 172	181 086
Valor (Cr\$ 1 000).....	441 270	868 637	1 577 086
Selos comemorativos			
Emissões (número).....	11	13	21
Tiragem (milhares).....	509 000	1 085 000	811 000
Arrecadação por máquinas de franquiar (Cr\$ 1 000).....	\$ 746 275 (1)	720 538	1 547 049
Superintendência do Tráfego Postal			
Malas postais-Serviço nacional			
Recebidas			
Via terrestre.....	2 742 332 (2)	706 730	2 399 306
Via marítima.....	315 899 (2)	639 171	284 462
Via aérea.....	338 418 (2)	684 953	351 976
Expedidas			
Via terrestre.....	2 644 510 (2)	797 256	3 363 316
Via marítima.....	452 048 (2)	730 931	325 094
Via aérea.....	541 248 (2)	761 383	550 444
Distrito de distribuição domiciliária.....	4 341	4 711	4 946
Diretoria de Telégrafos			
Radiocomunicações			
Títulos de licenças expedidas			
Estações radiotelegráficas.....	132	185	100
Estações radiodifusoras.....	30	49	32
Estações de aviões.....	74	131	137
Radioamadorismo			
Certificados expedidos.....	1 690	818	857

FORNTE — Serviço de Estatística do Gabinete do Diretor Geral do Departamento dos Correios e Telégrafos.

(1) Dados atualizados até outubro de 1962. — (2) Dados relativos ao 1.º semestre.

I — DEPARTAMENTO DOS CORREIOS E TELÉGRAFOS

3. TRÁFEGO POSTAL — 1961/63

ESPECIFICAÇÃO	MOVIMENTO			ESPECIFICAÇÃO	MOVIMENTO		
	1961	1962	1963		1961	1962	1963
VIA SUPERFÍCIE				VIA SUPERFÍCIE (conclusão)			
Correspondência sem valor declarado				Valor (Cr\$ 1 000)			
Número (milhares)				Cartas e ofícios			
Ordinária				Recebidos.....	19 560 593	21 516 652	24 705 756
Recebida.....	4 647 001	5 111 648	5 366 438	Expedidos.....	12 371 795	13 608 974	16 753 282
Expedida.....	2 894 301	3 183 731	3 183 731	Em trânsito.....	4 250 994	4 676 093	4 810 943
Em trânsito.....	2 049 498	2 264 447	2 292 548	Encomendas			
Registrada				Recebidas.....	9 948 903	10 943 793	11 590 390
Recebida.....	113 594	124 953	126 340	Expedidas.....	4 992 850	5 492 135	5 529 082
Expedida.....	\$ 100 678	110 745	115 595	Em trânsito.....	4 734 918	5 208 409	5 237 042
Em trânsito.....	46 802	51 482	51 678	Movimento de malas (milhares)			
Expressa				Recebidas.....	12 628	13 893	15 526
Recebida.....	116 008	127 608	136 085	Expedidas.....	\$ 13 008	14 315	15 431
Expedida.....	117 276	129 003	133 796	Em trânsito.....	5 853	6 430	6 647
Em trânsito.....	129 419	142 360	148 236	VIA AÉREA (1)			
Correspondência com valor declarado				Correspondência (milhares)			
Número (milhares)				Expedida.....	336 297	369 020	377 319
Cartas e ofícios				Recebida.....	506 008	556 603	528 433
Recebidos.....	4 186	4 604	5 142	Peso (kg)			
Expedidos.....	39 720	43 692	48 364	Expedido.....	1 654 395	1 119 834	1 093 873
Em trânsito.....	12 472	13 719	18 961	Recebido.....	1 515 251	1 666 776	1 658 438
Encomendas				Número de malas aéreas			
Recebidas.....	4 549	5 003	5 248	Expedidas.....	1 134	1 350	1 283
Expedidas.....	3 099	3 408	3 538	Recebidas.....	1 156	1 375	1 307
Em trânsito.....	2 797	3 076	3 190				

FONTE — 2.ª Seção da Diretoria de Correios do Departamento dos Correios e Telégrafos.

(1) Inclusive serviço internacional.

4. TRÁFEGO TELEGRÁFICO — 1961/62

ESPECIFICAÇÃO	TELEGRAMAS TRANSMITIDOS			
	Número		Palavras	
	1961	1962	1961	1962
Recebidos diretamente do público.....	\$ 26 729 191	24 149 258	\$ 291 378 569	461 104 555
Serviço Nacional.....	26 577 554	23 839 062	288 564 400	455 320 707
Particular.....	21 734 116	19 987 365	176 835 557	335 852 601
Ordinário.....	19 798 252	18 257 104	133 945 752	298 845 291
Urgente.....	1 935 864	1 730 261	42 889 805	37 007 310
Cartas telegráficas noturnas.....	88 301	79 184	2 657 720	2 397 392
Estadual.....	303 305	258 285	8 813 141	9 481 139
Congressistas.....	52 215	186 253	1 645 514	5 315 774
Imprensa.....	105 628	70 908	9 032 684	8 080 444
Urbano.....	2 931 731	2 005 806	36 483 722	40 405 481
Oficial.....	1 362 258	1 271 281	53 096 062	53 807 876
Pago.....	241 354	213 627	10 428 471	6 123 529
Não arrecadado.....	1 120 904	1 057 654	42 667 591	47 684 347
Serviço Internacional.....	132 675	286 993	2 467 952	5 297 723
Particular.....	38 253	204 432	502 499	2 522 741
"Letter telegrams".....	29 937	47 371	335 074	1 312 484
Imprensa.....	8 316	3 741	167 425	48 190
Oficial.....	56 169	31 449	1 462 954	1 414 308
Pago.....	49 784	22 635	1 245 349	1 225 308
Não arrecadado.....	6 385	8 814	217 605	189 000
Serviço de rádio.....	18 962	23 203	346 217	486 125
Navios.....	7 658	10 215	134 241	268 587
Nacionais.....	3 154	4 115	59 419	73 033
Estrangeiros.....	4 504	6 100	74 822	195 554
Oficial.....	11 304	12 988	211 976	217 538
Pago.....	5 815	4 134	120 915	102 594
Não arrecadado.....	5 489	8 854	91 061	114 944

FONTE — 3.ª Seção da Diretoria de Telégrafos do Departamento dos Correios e Telégrafos.

I — DEPARTAMENTO DOS CORREIOS E TELÉGRAFOS

5. RECEITA E DESPESA — 1961/63

a) Resumo

ESPECIFICAÇÃO	RESULTADOS (Cr\$ 1 000)			ESPECIFICAÇÃO	RESULTADOS (Cr\$ 1 000)		
	1961	1962	1963		1961	1962	1963
Receita.....	4 780 329	6 214 750	8 000 361	Diversos.....	117 239	82 869	262 334
Ordinária.....	4 780 157	6 214 750	7 963 299	Extraordinária.....	172	—	37 062
Tributária.....	55 124	19 129	70 744	Despesa.....	16 830 003	27 524 662	48 774 712
Patrimonial.....	1 541	2 783	3 148	Pessoal.....	5 903 550	17 418 273	30 190 108
Industrial.....	4 606 253	6 109 969	7 627 073	Material.....	518 819	764 700	1 277 584
Correios.....	2 940 019	4 073 525	4 767 105	Serviços e encargos.....	351 825	412 787	667 159
Selos e outras taxas.....	2 846 965	3 917 193	4 605 090	Desenvolvimento Econômico....	494 757	776 835	1 625 866
Serviços oficiais.....	92 054	156 332	162 015	Investimentos.....	215 006	721 385	1 220 278
Telégrafos.....	1 666 234	2 036 444	2 859 968	Outras.....	9 346 046	7 430 682	13 793 717
Taxa telegráfica.....	1 581 543	1 841 300	2 655 889	Saldo.....	-12 049 674	-21 309 912	-40 774 351
Serviços oficiais.....	84 691	195 144	204 079				

FONTE — Departamento dos Correios e Telégrafos.

b) Especificação da renda industrial, por Unidades da Federação

UNIDADES DA FEDERAÇÃO	RENDA INDUSTRIAL (Cr\$ 1 000)								
	Total			Correios			Telégrafos		
	1961	1962	1963	1961	1962	1963	1961	1962	1963
Amazonas (1).....	36 254	43 627	52 995	17 577	20 663	26 432	18 677	22 964	26 563
Pará (2).....	46 195	57 422	70 933	25 709	32 575	40 639	20 486	24 847	30 294
Maranhão.....	28 938	34 270	39 109	12 345	14 482	18 118	16 593	19 788	20 991
Piauí.....	37 277	50 805	59 194	9 762	11 372	14 260	27 515	39 433	44 934
Ceará.....	86 025	112 284	130 153	43 289	53 111	63 956	42 736	59 173	66 197
Rio Grande do Norte.....	39 500	49 162	61 375	16 890	20 020	26 213	22 610	29 142	35 162
Paraíba.....	51 537	65 580	71 185	21 743	27 665	30 588	29 794	37 915	40 597
Pernambuco.....	118 261	158 961	189 919	75 265	96 640	115 500	42 996	62 321	74 419
Alagoas.....	29 453	35 976	44 328	17 526	20 535	26 347	11 927	15 441	17 981
Sergipe.....	22 958	28 950	35 231	11 837	14 488	15 016	11 121	14 462	17 215
Bahia.....	128 478	161 804	181 134	66 745	84 795	97 758	61 733	77 009	83 376
Minas Gerais.....	412 627	596 026	703 493	263 554	397 167	447 016	149 073	198 859	256 477
Espírito Santo.....	51 423	67 876	86 444	32 281	43 666	54 938	19 142	24 210	31 506
Riô de Janeiro.....	125 690	169 805	205 866	87 489	122 212	144 413	38 201	47 593	61 453
Guanabara.....	766 885	1 090 814	1 331 390	588 111	821 220	965 395	178 774	269 594	365 995
São Paulo.....	1 301 928	1 782 853	2 118 496	1 101 567	1 512 366	1 776 775	200 361	270 487	341 721
Paraná.....	158 694	218 000	260 358	113 007	160 422	189 694	45 687	57 578	70 664
Santa Catarina.....	106 606	137 429	166 647	60 669	81 492	98 529	45 937	55 937	68 118
Rio Grande do Sul.....	319 258	429 153	503 235	220 413	295 651	343 198	98 845	133 502	160 037
Mato Grosso.....	40 915	52 042	61 807	21 034	27 687	34 383	19 851	24 355	27 424
Goias.....	68 291	83 790	116 457	33 094	41 383	54 895	35 197	42 407	61 562
BRASIL.....	3 977 193	5 426 629	6 489 749	2 839 907	3 899 612	4 587 063	1 137 286	1 527 017	1 902 686

FONTE — Contadoria Seccional do Departamento dos Correios e Telégrafos.

NOTAS — I. Os dados referem-se à renda efetivamente arrecadada, excluindo a receita dos serviços oficiais. — II. Exclui-se a receita arrecadada pela Diretoria Geral.

(1) Inclusive o Estado do Acre e os Territórios Federais de Rondônia e Roraima. — (2) Inclusive o Território Federal do Amapá.

II — TELECOMUNICAÇÕES

1. APARELHOS TELEFÔNICOS INSTALADOS, ASSINANTES E PESSOAL OCUPADO NAS EMPRESAS — 1952/62

ANOS	DADOS NUMÉRICOS			ANOS	DADOS NUMÉRICOS		
	Aparelhos	Assinantes	Pessoal ocupado		Aparelhos	Assinantes	Pessoal ocupado
1952.....	649 594	488 698	16 056	1957.....	893 099 (1)	673 233	19 401
1953.....	691 611	522 194	16 836	1958.....	954 571	713 748	20 816
1954.....	752 374	570 175	17 593	1959.....	1 007 163	743 333	21 950
1955.....	811 393	614 266	17 615	1961 (2).....	1 108 149	793 318	28 984
1956.....	850 959	643 968	18 483	1962.....	1 164 239	827 901	26 385

FONTES — Órgãos Regionais de Estatística e Diretoria de Levantamentos Estatísticos, IBGE.

(1) Exclui dados do Município de São Jerônimo (R.S.). — (2) Exclui dados do Distrito Federal.

2. APARELHOS TELEFÔNICOS INSTALADOS, ASSINANTES E PESSOAL OCUPADO, SEGUNDO AS UNIDADES DA FEDERAÇÃO E MUNICÍPIOS DAS CAPITAIS — 1962

UNIDADES DA FEDERAÇÃO	APARELHOS INSTALADOS		ASSINANTES		PESSOAL EM 31-XII				
	Total	Na Capital	Total	Na Capital	Total	Segundo o sexo		Segundo as categorias	
						Masculino	Feminino	Diretoria e administração	Técnico e operação
Rondônia.....	181	181	14	10	4	4	10
Amazonas.....	2 974	2 957	1 992	1 955 (1)	4	4	—	—	4
Pará.....	8 196	7 368	6 730	5 944 (1)	143	112	31	58	85
Amapá.....	71	71	16	7	9	3	13
Maranhão.....	2 103	2 103	46	33	13	10	36
Piauí.....	1 648	1 100	1 529	982	64	51	13	25	39
Ceará.....	18 781	16 996	16 046	14 497	321	270	51	130	191
Rio Grande do Norte.....	5 908	2 775	3 102	2 037	88	60	28	17	71
Paraíba.....	3 619	1 314	3 516	1 305	209	143	66	52	157
Pernambuco.....	14 384	12 470	14 138	12 335	489	423	66	217	272
Alagoas.....	1 015	713	1 012	711	52	45	7	16	36
Sergipe.....	1 883	1 520	1 848	1 497	48	25	23	11	37
Bahia.....	13 468	11 390	10 950	8 968	1 062	824	238	624	438
Minas Gerais.....	85 864	30 049	68 975	20 016	3 005	1 303	1 702	866	2 139
Espírito Santo.....	7 464	7 464	5 183	5 183	169	70	99	22	147
Rio de Janeiro.....	49 278	19 397	34 814	13 733	61	34	27	17	44
Guanabara.....	353 510	353 510	236 922	236 922	6 330	3 065	3 265	744	5 586
São Paulo.....	461 892	279 053	324 336	169 640	9 581	3 725	5 856	1 745	7 836
Paraná.....	34 821	19 504	25 261	9 267	208	147	61	79	129
Santa Catarina.....	11 582	9 807	9 220	8 672	435	206	229	89	346
Rio Grande do Sul.....	60 892	31 256	38 384	14 756	2 074	1 107	967	428	1 646
Mato Grosso.....	5 602	1 576	5 212	1 419	131	73	58	54	77
Goiás.....	10 269	6 988	10 231	6 985	441	319	122	245	196
Distrito Federal.....	8 834	8 834	8 500	8 500	1 394	336	1 058
BRASIL.....	1 164 239	828 396 (2)	827 901 (2)	545 324 (2)	26 385	(2) 12 056	(2) 12 935	5 792	20 593

FONTES — Órgãos Regionais de Estatística e Diretoria de Levantamentos Estatísticos, IBGE.

(1) O pessoal empregado da "Pará Telephone Company Limited", com exercício na cidade de Manaus, está incluído nos totais do Estado do Pará, onde a empresa tem sede. — (2) Com as imperfeições mencionadas.

MERCADO MONETÁRIO E FINANCEIRO

I — MOEDA

1. MEIOS DE PAGAMENTO

a) Composição Geral — 1961/1964

ESPECIFICAÇÃO	VALOR EM 31-XII (Cr\$ 1 000 000)			
	1961	1962	1963	1964 (1)
Moeda em poder do público.....	255 774	\$ 397 043	683 825	859 403
Papel-moeda.....	313 858	\$ 508 780	888 768	1 063 766
Pôsto em circulação pelo Tesouro Nacional.....	\$ 102 079	\$ 102 002	101 992	...
Pôsto em circulação pela Carteira de Redescostos.....	\$ 204 701	\$ 399 700	779 700	...
Pôsto em circulação pela Carteira de Mobilização Bancária.....	7 078	7 078	7 076	...
Caixa em moeda corrente.....	58 084	111 737	204 943	204 363
Moeda escritural.....	786 068	\$ 1 301 831	2 108 358	2 758 602
TOTAL.....	1 041 842	\$ 1 698 874	2 792 183	3 617 905

FONTES — Serviço de Estatística Econômica e Financeira, Caixa de Amortização e Contadoria Geral da República.

(1) Em 30-VI

b) Emissão e resgate de papel-moeda — 1960/63

ANOS	PAPEL-MOEDA (Cr\$ 1 000 000)			ANOS	PAPEL-MOEDA (Cr\$ 1 000 000)		
	Emissão no exercício	Resgate no exercício	Existente em circulação em 31-XII		Emissão no exercício	Resgate no exercício	Existente em circulação em 31-XII
1960.....	56 600	5 081	206 140	1962.....	210 000	15 079	508 780
1961.....	117 300	9 581	313 859	1963.....	395 000	15 012	888 768

FONTE — Contadoria Geral da República.

c) Índices do valor ajustado dos cheques compensados, da moeda escritural e da velocidade de circulação da moeda — 1961/64

ANOS	ÍNDICES (1953 = 100)			ANOS	ÍNDICES (1953 = 100)		
	Do valor ajustado dos cheques compensados (1) (A)	Do valor da moeda escritural (2) (B)	Da velocidade de circulação da moeda (3)		Do valor ajustado dos cheques compensados (1) (A)	Do valor da moeda escritural (2) (B)	Da velocidade de circulação da moeda (3)
1961.....	1 325	787	168	1963.....	3 861	1 917	201
1962.....	\$ 2 888	\$ 1 584	\$ 182	1964 (4).....	3 056	2 295	222

FONTE — Superintendência da Moeda e do Crédito.

NOTA — Os dados utilizados nesta tabela se referem à média anual.

(1) Média diária do valor, calculada com base no número de dias do mês, multiplicada por 30. — (2) Média aritmética simples do valor global no fim do mês indicado e o valor no fim do mês anterior. — (3) Índice obtido segundo a fórmula: índice A x 100. — (4) 1.º semestre.

índice B

d) Moeda metálica cunhada — 1961/63

VALOR INDIVIDUAL DAS MOEDAS	MOEDAS CUNHADAS					
	Número (1 000 moedas)			Valor (Cr\$ 1 000)		
	1961	1962	1963	1961	1962	1963
Cr\$ 0,10.....	951	—	—	95	—	—
Cr\$ 0,20.....	2 332	—	—	466	—	—
Cr\$ 0,50.....	18 456	2 678	—	9 228	1 339	—
Cr\$ 1,00.....	22 181	29 632	—	22 181	29 632	—
Cr\$ 2,00.....	24 924	24 881	—	49 848	49 762	—
TOTAL.....	68 844	57 191	—	81 818	80 733	—

FONTE — Casa da Moeda.

2. RESERVAS-OURO — 1959/63

ANOS	RESERVAS (kg)					No fim do ano
	No início do ano	Compras			Vendas no exterior	
		Total	De minas nacionais	No exterior		
1959.....	289 015	2 534	1 242	1 292	1 292	290 257
1960.....	290 257	2 691	1 246	1 345	37 653	255 195
1961.....	255 195	1 496	1 496	—	3 491	253 200
1962.....	253 200	3 488	674	2 814 (1)	11 804	244 784
1963.....	244 784	11 853	—	11 353	2 529 (2)	253 608

FONTE — Banco do Brasil.

NOTA — Em 31-XII-1962, encontravam-se as reservas-ouro do Tesouro Nacional depositadas, parte no Banco do Brasil (827 kg) e parte no "The Federal Reserve Bank" (243 956 kg).

(1) Inclusive 9 031 kg de ouro vendidos com a cláusula de recompra. — (2) Ouro do Tesouro Nacional depositado no Banco do Brasil, sendo 828 kg em seus próprios cofres, 252 778 kg no "Federal Reserve Bank" e 2 kg no Fundo Monetário Internacional.

I — MOEDA

3. CÂMBIO

a) Distribuição e licitação de promessa de licença em tôdas as bôlsas do País na categoria especial — 1963

ESPECIFICAÇÃO	MOVIMENTO			
	Divisas (US\$ 1 000)		Ágio médio ponderado (Cr\$/US\$)	Ágio a recolher (Cr\$ 1 000)
	Distribuídas	Licitadas		
Dólar Americano — 180 dias.....	2 749,5	2 624,5	1 136,25	2 981 511
Dólar — Convênio — pronta entrega.....	5 421,1	358,4	731,18	261 762
Grécia.....	9,9	9,9	656,00	6 560
Hungria.....	1,0	1,0	663,00	683
Israel.....	4,4	4,4	728,75	2 915
Iugoslávia.....	1,5	1,5	497,00	994
Polônia.....	18,0	18,0	662,56	11 926
Portugal.....	212,7	212,7	775,69	165 222
República Democrática da Alemanha.....	2,8	2,8	618,33	1 855
Tchecoslováquia.....	108,1	108,1	663,21	71 627
Outros.....	5 062,7	—	—	—
Coroa dinamarquesa.....	28,7	28,7	655,76	19 017
TOTAL GERAL.....	8 199,3	3 011,6	1 083,10	3 262 290

FONTE — Superintendência da Moeda e do Crédito.

NOTA — Movimento referente ao item III da Instrução 204, de 13-III-61.

b) Cotação do dólar — 1961/64

ESPECIFICAÇÃO	COTAÇÃO EM 31-XII				ESPECIFICAÇÃO	COTAÇÃO EM 31-XII			
	1961	1962	1963	1964 (1)		1961	1962	1963	1964 (1)
Mercado de taxa oficial					Rio de Janeiro				
Compra.....	18,36	—	—	—	Outros bancos (3)				
Venda.....	18,92	—	—	—	Compra.....	355,00	460,00	600,00	1 180,00
					Venda.....	365,00	475,00	620,00	1 220,00
Mercado de taxa livre					Bôlsa (média) (4).....	367,03	475,00	620,00	1 200,08
Dólares — convênio (2)					São Paulo				
Compra.....	285,00	437,00	570,00	1 102,00	Outros bancos (5)				
Venda.....	292,00	452,00	590,00	1 142,00	Compra.....	355,00	460,00	600,00	...
Banco do Brasil (2)					Venda.....	365,00	475,00	620,00	...
Compra.....	300,00	460,00	600,00	1 160,00	Bôlsa (média) (6).....	308,21	475,00	620,00	...
Venda.....	307,00	475,00	620,00	1 200,00	Santos				
					Bôlsa (média) (7).....	349,56	475,00	620,00	...

FONTE — Superintendência da Moeda e do Crédito.

(1) Em 30-VI. — (2) Banco do Brasil — Carteira de Câmbio. — (3) Imprensa do Rio de Janeiro. — (4) Câmara Sindical da Bôlsa de Valores do Rio de Janeiro. — (5) Imprensa de São Paulo. — (6) Bôlsa Oficial de Valores de São Paulo. — (7) Bôlsa de Valores de Santos.

c) Vendas prontas de câmbio registradas pelos bancos do Estado da Guanabara — 1961/64

ESPECIFICAÇÃO	VENDAS PRONTAS DE CÂMBIO											
	Moeda estrangeira (1 000 unidades)				Valor em moeda brasileira (Cr\$ 1 000)				Câmbio médio (Cr\$/unidade da moeda estrangeira) (1)			
	1961	1962	1963	1964 (2)	1961	1962	1963	1964 (2)	1961	1962	1963	1964 (2)
Alemanha (marco).....	66 360	68 459	78 795	45 987	4 646 640	6 513 597	11 167 153	13 054 490	70,02	95,15	141,72	283,87
Argentina (péso).....	27 168	14 623	42 241	9 841	85 638	54 774	197 938	63 083	3,15	3,75	4,69	6,41
Áustria (schilling).....	6 415	3 286	1 249	144	68 182	43 366	26 070	4 352	10,63	13,20	20,87	30,22
Bélgica (franco-papel).....	71 197	47 666	22 236	12 315	388 577	338 589	267 906	291 121	5,46	7,10	12,05	23,64
Canadá (dólar).....	377	118	36	10	99 519	43 898	19 979	9 928	264,02	372,27	554,97	992,80
Dinamarca (coroa).....	20 890	27 690	27 501	6 899	794 069	1 442 168	2 160 941	946 784	38,01	52,08	78,58	137,23
Espanha (peseta).....	438	700	1 320	46	1 867	4 750	12 896	531	4,26	6,79	9,77	11,54
Estados Unidos (dólar).....	250 428	416 028	343 536	127 463	69 785 386	162 468 670	198 445 253	124 775 018	278,66	390,52	577,65	978,91
França (franco).....	38 721	118 143	73 666	31 758	2 275 771	9 947 672	8 456 782	6 909 505	58,77	84,20	114,80	217,57
Holanda (florim).....	6 254	2 662	4 223	2 650	479 883	278 184	674 534	688 358	76,73	104,51	159,74	259,76
Itália (lira).....	1 705 116	3 875 231	4 265 110	2 795 261	748 432	2 480 148	3 999 186	4 811 259	0,44	0,64	0,94	1,72
Portugal (escudo).....	89 684	69 348	85 081	8 856	867 449	927 918	1 708 869	269 003	9,67	13,38	20,09	30,38
Reino Unido (libra esterlina).....	6 641	8 961	6 658	1 733	5 129 670	9 504 045	10 404 055	4 959 590	772,45	1060,58	1562,64	2861,85
Suécia (coroa).....	6 706	10 741	17 258	1 927	248 221	828 574	1 962 679	374 086	37,02	77,14	113,73	194,13
Suíça (franco).....	11 576	13 196	8 168	3 447	732 932	1 128 626	1 114 766	775 818	63,31	85,53	136,48	225,07
Uruguai (péso).....	949	684	581	429	21 789	22 331	29 794	27 043	22,96	32,60	51,28	63,04

FONTE — Câmara Sindical da Bôlsa de Valores do Rio de Janeiro.

NOTAS — I. Vendas prontas de câmbio são vendas efetuadas, para liquidação no prazo de cinco dias, quando já existem disponibilidades, normalmente não incluídas as vendas imediatas de câmbio. — II. A tabela consigna apenas os dados referentes ao mercado livre.

(1) Dados calculados com quantidades e valores expressos em unidades de moeda estrangeira e em cruzeiros, respectivamente, não arredondados para milhares. — (2) 1.º semestre.

II — MERCADO DE CAPITAL

1. EMISSÕES DE CAPITAL — 1961/63

Discriminação, segundo a forma, ramos de atividade e Unidades da Federação

ESPECIFICAÇÃO	VALOR DAS EMISSÕES (Cr\$ 1 000 000)			ESPECIFICAÇÃO	VALOR DAS EMISSÕES (Cr\$ 1 000 000)		
	1961	1962	1963		1961	1962	1963
TOTAL	178 755	340 650	565 257	Indústria (conclusão)			
Segunda a forma				Gêneros alimentícios	12 727	23 104	38 757
Aumento de capital realizado	163 713	306 271	525 879	Metalúrgica	6 449	13 047	28 012
Por subscrição em dinheiro	77 169	175 574	242 203	Mineração	5 445	8 509	7 950
Por incorporação de reservas	33 329	50 795	82 363	Papel	2 532	3 505	9 525
Por incorporação de conta-corrente	15 039	33 769	42 523	Petrolífera	1 845	13 897	4 103
Por reavaliação do ativo	30 107	31 195	134 761	Química e farmacêutica	12 777	10 749	19 855
Outras operações	8 069	14 938	24 029	Siderúrgica	8 249	40 440	48 024
Novas sociedades	15 042	34 379	39 378	Têxtil	10 938	15 987	30 729
Segundo os ramos de atividade				Diversas	21 759	37 686	65 770
Bancos e seguros	13 146	24 064	34 892	Serviços públicos e transportes	21 984	29 818	112 579
Comércio	26 396	51 962	74 233	Diversos	16 351	30 554	46 363
Indústria	100 878	204 252	297 190	Segundo as Unidades da Federação			
Automobilística	5 040	17 674	17 611	Minas Gerais	18 114	42 156	52 962
Cimento	3 016	2 903	4 398	Guanabara	70 135	101 676	200 354
Construção civil	4 812	9 881	14 913	São Paulo	48 363	125 516	178 075
Eletrotécnica	5 289	6 870	7 543	Rio Grande do Sul	10 915	21 060	40 905
				Outras	31 228	50 242	92 961

FONTE — Banco do Brasil.

2. INVESTIMENTOS DE CAPITAIS — 1961/63

Especificação dos investimentos de capital estrangeiro registrados na CACEX, segundo os países de origem, as indústrias de aplicações e Unidades da Federação

ESPECIFICAÇÃO	INVESTIMENTO (US\$ 1 000)			ESPECIFICAÇÃO	INVESTIMENTO (US\$ 1 000)		
	1961	1962	1963		1961	1962	1963
TOTAL	26 464	10 608	8 419	Indústrias leves			
Segundo os países de origem				Alimentação	226	1 120	—
Alemanha Ocidental	8 677	2 820	2 020	Cerâmica	2 500	—	—
Bélgica	2 053	395	767	Mecânicas e elétricas	2 212	1 422	724
Canadá	2 147	82	—	Óleos vegetais	179	—	—
Estados Unidos	6 238	4 048	2 993	Química e indústria farmacêutica	22	535	326
França	178	26	504	Têxtil	26	110	—
Grã-Bretanha	1 294	1 940	129	Outras	2 180	525	129
Holanda	1 262	63	284	Segundo as Unidades da Federação			
Itália	541	194	—	Pará	—	5	—
Japão	—	3 119	1 426	Ceará	78	—	—
Suécia	116	120	352	Rio Grande do Norte	—	1 246	—
Suíça	2 698	1 361	648	Paraíba	9	—	—
Outros	1 260	2 678	—	Pernambuco	—	3 119	—
Segundo as indústrias de aplicações				Alagoas	39	—	—
Indústrias de base				Bahia	651	—	—
Cimento	1 279	3 119	—	Minas Gerais	1 543	390	—
Construção naval	605	—	1 117	Rio de Janeiro	1 268	481	—
Mecânicas e elétricas pesadas	3 529	1 758	3 299	Guanabara	1 684	1 138	—
Metalúrgicas de não ferrosos	3 572	94	—	São Paulo	26 046	12 513	—
Química de base e petroquímica	1 554	329	767	Paraná	78	—	—
Siderurgia	2 685	239	—	Santa Catarina	12	—	—
Tratores, peças, acessórios e imple-	9 348	2 640	—	Rio Grande do Sul	635	1 226	—
mentos	9 348	2 640	—	Goiás	833	—	—
Veículos, automóveis e autopeças	2 181	5 433	2 057				
Outras	224	—	—				

FONTE — Carteira de Comércio Exterior, Banco do Brasil.

NOTA — Os valores negativos apresentados nesta tabela representam os investimentos de capital registrados, porém não efetivados.

II — MERCADO DE CAPITAL

3. TÍTULOS MOBILIÁRIOS

a) Movimento das principais Bólsas de Valores — 1961/63

ANOS	VALOR DAS OPERAÇÕES REALIZADAS (Cr\$ 1 000 000)					
	Total geral	Títulos públicos				Títulos privados
		Total	Federais	Estaduais	Municipais	
1961.....	44 610	21 058	18 266	1 599	1 193	23 552
1962.....	104 284	25 801	22 022	2 995	784	78 483
1963.....	177 545	33 189	27 537	4 692	960	144 356

FORTE — Banco do Brasil.

NOTA — A tabela compreende as Bólsas do Rio de Janeiro, São Paulo, Pôrto Alegre, Vitória, Recife e Santos.

b) Bólsa de Valores do Rio de Janeiro — 1961/64

Valor das operações realizadas, segundo o tipo de venda e a natureza dos títulos

ESPECIFICAÇÃO	VALOR DAS OPERAÇÕES REALIZADAS (Cr\$ 1 000)			
	1961	1962	1963	1964 (1)
TOTAL	8 080 088	22 207 683	62 599 438	36 533 174
Segundo o tipo de venda				
Comum.....	8 038 222	21 867 206	62 214 504	36 445 796
A prazo.....	—	—	169 963	8 020
Em leilão.....	1 241	272 260	28 801	51 676
Judicial.....	40 625	68 217	186 170	27 682
Segundo a natureza dos títulos (2)				
Públicos.....	1 197 661	2 003 793	3 397 919	4 749 861
Dívida externa.....	—	—	—	—
Dívida interna.....	1 197 661	2 003 793	3 397 919	4 749 861
Da União.....	840 600	1 565 732	1 237 429	4 075 229
Dos Estados.....	356 924	437 926	715 322	294 078
Dos Municípios.....	137	135	33	—
Letras do Tesouro Nacional.....	—	—	1 445 135	380 554
Privados.....	6 840 561	19 863 413	58 816 585	31 695 935
Ações.....	6 755 510	19 347 252	58 160 980	31 099 948
Debêntures.....	57 388	481 844	619 503	542 715
Letras hipotecárias.....	24 213	34 097	36 102	53 272
Títulos esportivos.....	3 450	220	—	—

FORTE — Câmara Sindical da Bólsa de Valores do Rio de Janeiro.

(1) 1.º semestre. — (2) Excluíve as transações efetuadas em vendas "a prazo", "em leilão" e "judiciais".

c) Bólsa de Valores de São Paulo — 1961/63

Valor das operações realizadas, segundo o tipo de venda e a natureza dos títulos

ESPECIFICAÇÃO	VALOR DAS OPERAÇÕES REALIZADAS (Cr\$ 1 000)			ESPECIFICAÇÃO	VALOR DAS OPERAÇÕES REALIZADAS (Cr\$ 1 000)		
	1961	1962	1963		1961	1962	1963
TOTAL	31 885 717	74 258 197	104 266 448	Segundo a natureza dos títulos (conclusão)			
Segundo o tipo de venda				Privados.....	29 140 201	70 261 608	85 120 313
Comum.....	31 885 717	74 195 497	104 252 574	Ações.....	5 505 806	14 529 236	27 290 484
A prazo.....	—	62 700	13 874	Debêntures.....	6 346	328 903	3 711
Segundo a natureza dos títulos				Direitos.....	115 073	173 357	518 413
Públicos.....	2 745 516	3 996 589	19 146 135	Letras de câmbio.....	8 989 210	37 940 093	50 518 686
Dívida externa.....	—	—	—	Letras hipotecárias.....	—	—	—
Dívida interna.....	2 745 516	3 996 589	19 146 135	Letras de importação e exportação.....	14 523 166	17 062 846	6 787 581
Da União.....	474 244	1 390 071	1 399 843	Partes beneficiárias.....	76	211 950	138
Dos Estados.....	1 079 267	1 822 659	2 872 709	Títulos patrimoniais de clubes.....	524	961	1 300
Dos Municípios.....	1 192 005	783 859	955 858	Notas promissórias.....	—	14 272	—
Letras do Tesouro Nacional.....	—	—	13 917 725				

FORTE — Bólsa Oficial de Valores de São Paulo.

II — MERCADO DE CAPITAL

4. TÍTULOS PROTESTADOS NOS MUNICÍPIOS DAS CAPITAIS — 1961/64

CAPITAIS	TÍTULOS PROTESTADOS							
	Número				Valor (Cr\$ 1 000)			
	1961	1962	1963	1964 (1)	1961	1962	1963	1964 (1)
Pôrto Velho.....	384	340	439	76	49 861	38 006	115 241	19 669
Rio Branco.....	12	—	—	(2) 5	822	—	(2) 263	—
Manaus.....	1 054	\$ 1 600	1 301	12	63 626	\$ 118 913	142 991	...
Boa Vista.....	9	13	12	15	767	916	1 546	2 570
Belém.....	2 120	2 621	2 207	1 122	92 404	190 314	359 237	294 689
Macapá.....	27	244	134	47	643	16 440	17 656	6 767
São Luís.....	1 275	1 051	1 168	535	61 625	65 534	175 151	77 616
Teresina.....	1 040	\$ 1 221	1 244	527	21 030	\$ 60 014	95 191	65 153
Fortaleza.....	1 352	2 034	1 848	1 149	38 022	105 022	113 054	116 785
Natal.....	733	948	1 173	370	14 406	22 708	55 762	40 524
João Pessoa.....	696	724	629	414	21 262	23 545	52 986	58 081
Recife.....	1 317	1 743	1 520	781	77 224	91 317	125 463	122 957
Maceió.....	693	678	621	199	62 955	48 776	55 000	17 511
Aracaju.....	140	\$ 146	136	55	3 618	\$ 10 955	12 355	5 235
Salvador.....	3 720	4 201	4 180	(2) 2 025	161 199	278 603	418 271	(2) 270 960
Belo Horizonte.....	9 212	11 056	12 163	...	228 896	339 437	644 129	...
Vitória.....	1 422	1 164	1 385	582	36 296	36 055	52 511	27 177
Niterói.....	\$ 1 044	1 044	1 341	625	\$ 5 419	7 031	5 351	7 806
Rio de Janeiro (3).....	18 300	20 200	17 800	...	657 000	894 000	1 329 000	...
São Paulo.....	60 101	74 013	68 332	41 022	1 919 705	2 083 610	4 020 438	4 173 397
Curitiba.....	6 136	6 502	5 422	2 936	160 531	230 134	308 933	296 924
Florianópolis.....	773	789	718	246	13 708	24 786	36 211	19 416
Pôrto Alegre.....	9 036	10 120	11 581	(2) 5 083	179 579	283 752	362 555	(2) 243 953
Cuiabá.....	658	571	680	277	20 270	18 438	48 290	36 021
Goiânia.....	2 322	\$ 2 436	2 954	1 414	67 821	\$ 120 679	299 592	161 095
Brasília.....	\$ 3 693	4 945	2 713	1 444	\$ 155 918	237 194	131 003	102 542

FONTE — Conselho Nacional de Estatística.

(1) 1.º semestre. — (2) Dado de 5 meses. — (3) Dados da "Conjuntura Econômica".

III — BANCOS E ESTABELECIMENTOS FINANCEIROS

A) Todos os Bancos e Casas Bancárias

1. NÚMERO E CAPITAL DOS ESTABELECIMENTOS BANCÁRIOS, SEGUNDO A NACIONALIDADE E A CATEGORIA, POR UNIDADES DA FEDERAÇÃO — 1961/63

ESPECIFICAÇÃO	NÚMERO DE ESTABELECIMENTOS EM 31-XII					CAPITAL EM 31-XII (Cr\$ 1'000 000) (1)			
	Total geral	Matrizes	Agências			Escritórios	Total	Segundo a nacionalidade dos estabelecimentos	
			Total	Nacionais	Estrangeiras			Nacionais	Estrangeiros
1961.....	5 581	332	4 949	4 906	43	300	40 218	38 699	1 519
1962.....	6 109	332	5 561	5 517	44	216	59 342	56 929	2 413
1963.....	6 481	326	5 967	5 923	44	188	80 566	78 223	2 743
Rondônia.....	5	—	5	5	—	—	—	—	—
Acre.....	8	—	8	8	—	—	—	—	—
Amazonas.....	19	1	18	17	1	—	150	150	—
Roraima.....	2	—	2	2	—	—	—	—	—
Pará.....	42	5	37	36	1	—	399	399	—
Amapá.....	3	—	3	3	—	—	—	—	—
Maranhão.....	28	3	25	25	—	—	450	450	—
Piauí.....	19	2	17	17	—	—	20	20	—
Ceará.....	59	11	48	47	1	—	452	452	—
Rio Grande do Norte.....	26	4	22	22	—	—	56	56	—
Paraíba.....	53	6	47	47	—	—	391	391	—
Pernambuco.....	111	9	102	99	3	—	1 597	1 479	118
Alagoas.....	30	2	27	26	1	1	105	105	—
Sergipe.....	33	7	25	25	—	1	233	233	—
Bahia.....	289	12	275	272	3	2	2 828	2 771	57
Minas Gerais.....	870	27	809	807	2	34	14 413	14 387	26
Espírito Santo.....	78	3	75	75	—	—	240	240	—
Rio de Janeiro.....	286	10	270	270	—	6	1 506	1 506	—
Guanabara.....	646	87	559	551	8	—	16 487	14 320	2 167
São Paulo.....	2 268	102	2 164	2 147	17	2	26 904	26 621	283
Paraná.....	589	10	578	576	2	1	2 216	2 190	26
Santa Catarina.....	172	5	163	163	—	4	930	930	—
Rio Grande do Sul.....	578	12	429	426	3	137	8 396	8 355	41
Mato Grosso.....	83	2	81	81	—	—	243	243	—
Goiás.....	137	4	133	133	—	—	376	376	—
Distrito Federal.....	47	2	45	43	2	—	2 574	2 549	25

FONTE — Serviço de Estatística Econômica e Financeira.

(1) O capital é sempre considerado na matriz; assim, nas Unidades da Federação onde somente existem sucursais, filiais ou agências, não há capital a registrar.

III — BANCOS E ESTABELECIMENTOS FINANCEIROS

A) Todos os Bancos e Casas Bancárias

2. BALANÇO — 1961/63

a) Especificação das principais contas, segundo a nacionalidade dos estabelecimentos

PRINCIPAIS CONTAS	SALDOS EM 31-XII (Cr\$ 1 000 000)								
	Total			Segundo a nacionalidade dos estabelecimentos					
				Nacionais			Estrangeiros		
	1961	1962	1963	1961	1962	1963	1961	1962	1963
ATIVO									
Caixa.....	151 441	272 283	491 706	142 791	258 277	462 835	8 650	14 006	28 871
Em moeda corrente.....	53 084	102 102	174 943	51 968	100 182	172 096	1 116	1 920	2 847
Em depósito no Banco do Brasil.....	82 772	128 136	227 381	76 987	119 817	211 141	5 785	8 319	16 240
Em outras espécies.....	15 585	42 045	89 382	13 836	38 278	79 598	1 749	3 767	9 784
À ordem da SUMOC no Banco do Brasil..	63 127	187 090	312 704	60 140	176 626	296 112	2 987	10 464	16 592
Depósitos em dinheiro.....	...	117 124	270 606	...	109 885	254 135	...	7 239	16 471
Letras do Tesouro Nacional.....	...	66 873	38 235	...	63 670	38 135	...	3 203	100
Apólices e Obrigações Federais.....	...	3 093	3 863	...	3 071	3 842	...	22	21
Empréstimos.....	1 277 766	2 214 553	3 575 711	1 253 423	2 180 244	3 517 884	24 343	34 309	57 827
Empréstimos em contas-correntes.....	706 646	1 277 803	2 086 361	697 066	1 266 332	2 074 547	9 580	11 471	11 814
Entidades públicas.....	467 077	920 547	1 558 084	467 022	920 547	1 558 054	55	—	30
Autarquias.....	12 871	20 534	45 479	12 871	20 534	45 479	—	—	—
Bancos.....	11 820	10 436	9 544	11 600	10 166	9 273	220	270	271
Comércio.....	42 824	50 230	57 242	39 871	46 416	52 747	2 953	3 814	4 495
Indústria.....	70 365	89 577	111 809	64 135	82 374	105 100	6 230	7 203	6 709
Lavoura.....	75 384	135 144	236 846	75 382	135 144	236 846	2	0	—
Pecuária.....	20 824	43 702	55 216	20 824	43 702	55 216	—	—	—
Particulares.....	5 481	7 633	12 141	5 361	7 449	11 832	120	184	309
Empréstimos hipotecários.....	5 299	5 685	7 715	5 285	5 644	7 656	14	41	59
Títulos descontados.....	565 821	931 065	1 481 635	551 072	908 268	1 435 681	14 749	22 797	45 954
Entidades públicas.....	2 037	2 796	5 143	2 032	2 791	5 132	5	5	11
Autarquias.....	2 018	5 384	7 721	2 018	5 384	7 721	—	—	—
Bancos.....	453	468	549	453	468	549	—	—	—
Comércio.....	222 998	337 592	508 034	218 279	330 250	497 065	4 719	7 342	10 969
Indústria.....	235 818	419 844	682 876	226 036	404 896	648 591	9 782	14 948	34 285
Lavoura.....	45 747	68 904	146 536	45 711	68 868	146 424	36	36	112
Pecuária.....	10 659	19 406	34 290	10 659	19 406	34 290	—	—	—
Particulares.....	46 091	76 671	96 486	45 884	76 205	95 909	207	466	577
Letras a receber de conta própria.....	10 127	26 062	55 820	10 127	26 062	55 819	—	—	1
Agências no País.....	1 520 715	2 619 931	4 627 872	1 516 305	2 612 952	4 617 125	4 410	6 979	10 747
Correspondentes no País.....	8 942	13 993	25 847	8 185	12 802	24 284	757	1 191	1 563
Agências no exterior.....	3 458	7 460	11 665	—	—	—	3 458	7 460	11 665
Correspondentes no exterior.....	14 366	30 783	58 497	12 817	28 562	54 558	1 549	2 221	3 939
Outros valores em moeda estrangeira.....	1 649	3 469	6 384	1 514	2 363	4 794	135	1 106	1 590
Capital a realizar.....	5 229	6 398	11 521	4 995	6 337	11 521	234	61	—
Outros créditos realizáveis.....	121 142	130 022	198 118	116 010	123 541	192 290	5 132	6 481	5 828
Créditos em liquidação.....	6 797	8 653	9 361	6 702	8 506	9 226	95	147	155
Diversos.....	114 345	121 369	188 737	109 308	115 035	183 064	5 037	6 334	5 673
Imóveis.....	18 785	21 741	26 466	18 498	21 356	26 006	287	385	460
Títulos e valores mobiliários.....	38 730	21 041	49 219	31 940	20 686	48 653	1 790	355	566
Apólices e obrigações do Tesouro.....	3 015	1 343	7 131	3 004	1 250	7 024	11	93	107
Apólices estaduais.....	477	775	438	477	775	438	—	—	—
Apólices municipais.....	198	66	64	198	66	64	—	—	—
Ações e debêntures.....	7 157	11 966	15 081	7 152	11 941	15 033	5	25	48
Letras do Tesouro.....	17 592	7	12 549	16 108	7	12 549	1 484	—	—
Letras do Banco do Brasil.....	2 154	137	288	1 966	131	251	188	6	37
Outros valores.....	3 137	6 747	13 668	3 035	6 516	13 294	102	231	374
Imobilizado.....	43 068	64 484	112 701	41 305	62 048	109 287	1 763	2 436	3 414
Resultados pendentes.....	16 645	28 723	60 511	15 599	27 260	56 560	1 046	1 463	3 951
Contas de compensação.....	1 798 331	3 003 109	4 435 149	1 746 637	2 923 647	4 316 045	51 794	79 462	119 104
TOTAL.....	5 090 311	8 651 142	14 059 891	4 981 976	8 482 763	13 793 773	108 335	168 379	266 118

III — BANCOS E ESTABELECIMENTOS FINANCEIROS

A) Todos os Bancos e Casas Bancárias

2. BALANÇO — 1961/63

a) Especificação das principais contas, segundo a nacionalidade dos estabelecimentos

PRINCIPAIS CONTAS	SALDOS EM 31-XII (Cr\$ 1 000 000)								
	Total			Segundo a nacionalidade dos estabelecimentos					
				Nacionais			Estrangeiros		
	1961	1962	1963	1961	1962	1963	1961	1962	1963
PASSIVO									
Capital autorizado.....	40 218	59 342	80 966	38 700	56 929	78 222	1 518	2 413	2 744
Aumento de capital.....	8 091	9 211	26 327	7 159	9 174	26 027	932	37	300
Fundo de reserva legal.....	5 565	8 451	12 518	5 388	8 208	12 230	177	243	288
Fundo de previsão.....	21 556	37 549	67 382	21 436	37 446	67 119	120	103	263
Fundo de amortização do ativo fixo.....	10 543	14 006	20 241	10 371	13 744	19 843	172	262	398
Outras reservas.....	12 649	18 378	27 198	12 397	18 130	26 947	252	248	251
Depósitos.....	1 183 433	2 195 303	3 447 994	1 149 920	2 141 431	3 355 279	33 513	53 872	92 715
À vista e a curto prazo.....	1 123 861	2 104 461	3 310 578	1 091 817	2 056 856	3 233 341	32 044	47 605	77 237
Entidades públicas.....	203 818	361 966	519 005	203 770	361 919	518 902	48	47	103
Autarquias.....	192 854	451 043	740 933	192 850	451 041	740 932	4	2	1
Compulsórios.....	12 706	92 488	80 243	12 706	92 488	80 243	—	—	—
Bancos.....	78 715	133 560	230 990	78 715	133 560	230 990	—	—	—
Contas-correntes sem limite.....	377 645	666 246	1 179 032	360 120	637 548	1 130 466	17 525	26 698	48 566
Contas-correntes limitadas.....	37 838	54 078	60 966	32 575	46 793	52 209	5 263	7 285	8 757
Contas-correntes populares.....	172 182	256 359	360 188	171 176	254 864	358 164	1 006	1 495	2 024
Contas-correntes sem juros.....	16 296	30 629	49 109	14 356	27 930	41 760	1 440	2 099	7 349
Contas-correntes de aviso.....	7 874	8 018	5 741	3 933	4 806	4 869	3 941	3 212	872
Outros depósitos.....	11 223	28 649	47 574	10 790	27 776	47 111	433	873	463
Saldos credores da conta de empréstimos	12 710	21 425	36 642	10 326	18 131	27 540	2 384	3 294	9 102
Cheques de viagem.....	—	—	155	—	—	155	—	—	—
A prazo.....	59 572	90 842	137 416	58 103	84 575	121 938	1 469	6 267	15 478
Entidades públicas.....	18 959	7 862	11 743	18 959	7 862	11 743	—	—	—
Autarquias.....	6 783	6 391	6 255	6 783	6 391	6 255	—	—	—
Compulsórios.....	22	22	13	22	22	13	—	—	—
Prazo fixo.....	25 449	27 852	35 754	24 446	26 914	33 450	1 003	938	2 304
Aviso prévio.....	7 568	40 267	62 625	7 337	37 625	55 576	231	2 642	7 049
Outros depósitos.....	676	8 324	20 794	441	5 637	14 776	235	2 687	6 018
Letras a prêmio.....	115	124	232	115	124	125	—	—	107
Outras responsabilidades.....	329 023	518 581	987 047	321 523	504 138	968 377	7 500	14 443	18 670
Títulos redescotados.....	200 073	399 614	751 970	199 332	398 541	750 240	741	1 073	1 730
Caixa de Mobilização Bancária.....	11 356	11 093	7 272	11 356	11 093	7 272	—	—	—
Créditos de bancos.....	1 125	783	1 176	1 125	783	1 176	—	—	—
Letras a pagar.....	62 411	4 407	33 683	62 411	4 407	33 683	—	—	—
Letras hipotecárias.....	141	135	140	141	135	140	—	—	—
Outros créditos.....	53 917	102 549	192 806	47 158	89 179	175 866	6 759	13 370	16 940
Agências no País.....	1 297 070	2 239 922	3 993 573	1 291 469	2 229 726	3 978 677	5 601	10 196	14 896
Correspondentes no País.....	10 104	17 739	30 549	9 813	17 329	29 827	291	410	722
Agências no exterior.....	2 541	3 611	8 326	173	20	93	2 368	3 591	8 233
Correspondentes no exterior.....	7 844	7 196	12 633	7 436	6 880	12 382	408	316	251
Outras responsabilidades no exterior.....	3 670	2 084	4 991	1 398	1 900	4 846	2 272	94	145
Ordens de pagamento.....	289 236	412 382	712 533	289 146	411 637	710 335	90	745	2 198
Dividendos a pagar.....	2 058	2 688	4 331	1 967	2 688	4 331	91	—	—
Resultados pendentes.....	68 379	101 591	188 133	67 143	99 646	183 193	1 236	1 945	4 940
Contas de compensação.....	1 798 331	3 003 108	4 435 149	1 746 537	2 923 647	4 316 045	51 794	79 461	119 104
TOTAL.....	5 090 311	8 651 142	14 059 891	4 981 976	8 482 763	13 793 773	108 335	168 379	266 118

III — BANCOS E ESTABELECIMENTOS FINANCEIROS

A) Todos os Bancos e Casas Bancárias

2. BALANÇO — 1961/63

b) Especificação das principais contas dos estabelecimentos nacionais

PRINCIPAIS CONTAS	SALDOS EM 31-XII (Cr\$ 1 000 000)					
	Banco do Brasil			Outros bancos (1)		
	1961	1962	1963	1961	1962	1963
ATIVO						
Caixa.....	13 294	21 047	37 381	129 497	237 230	425 454
Em moeda corrente.....	13 284	21 036	67 338	38 684	79 146	134 728
Em depósito no Banco do Brasil.....	—	—	—	76 987	119 817	211 141
Em outras espécies.....	10	11	13	13 826	38 267	79 585
À ordem da SUMOC no Banco do Brasil.....	9 086	20 578	32 701	51 054	156 048	263 411
Depósitos em dinheiro.....	—	—	32 701	—	109 835	221 434
Letras do Tesouro Nacional.....	—	20 578	—	—	43 092	38 135
Apólices e Obrigações Federais.....	—	—	—	—	3 071	3 842
Empréstimos.....	765 118	1 424 126	2 329 748	488 305	756 118	1 188 136
Empréstimos em conta-corrente.....	628 486	1 174 192	1 943 559	68 580	92 140	130 988
Entidades públicas.....	461 548	913 189	1 540 371	5 474	7 358	17 682
Autarquias.....	11 737	17 926	36 900	1 134	2 608	8 579
Bancos.....	11 125	9 979	8 954	475	187	319
Comércio.....	11 935	10 389	12 740	27 936	36 027	40 007
Indústria.....	44 921	59 522	77 049	19 214	22 852	28 052
Lavoura.....	68 358	122 371	215 032	7 024	12 773	21 814
Pecuária.....	18 389	39 751	50 707	2 435	3 951	4 509
Particulares.....	473	1 065	1 806	4 888	6 384	10 026
Empréstimos hipotecários.....	—	—	—	5 285	5 644	7 656
Títulos descontados.....	136 632	249 934	386 189	414 440	658 334	1 049 492
Entidades públicas.....	531	100	100	1 501	2 691	5 032
Autarquias.....	136	3 431	4 026	1 882	1 953	3 695
Bancos.....	235	134	134	218	334	415
Comércio.....	46 572	68 153	105 791	171 707	262 097	391 274
Indústria.....	68 938	144 298	206 387	157 098	260 598	442 204
Lavoura.....	16 401	26 173	59 867	29 310	42 695	86 557
Pecuária.....	3 695	5 682	9 211	6 964	13 724	25 079
Particulares.....	124	1 963	673	45 760	74 242	95 236
Letras a receber de conta própria.....	8 418	23 733	52 471	1 709	2 329	3 348
Agências no País.....	1 283 131	2 198 842	3 801 734	233 174	414 110	815 392
Correspondentes no País.....	187	288	386	7 998	12 514	23 897
Agências no exterior.....	—	—	—	—	—	—
Correspondentes no exterior.....	—	—	—	12 817	28 562	54 558
Outros valores em moeda estrangeira.....	—	—	—	1 514	2 363	4 795
Capital a realizar.....	—	—	—	4 995	6 337	11 521
Outros créditos realizáveis.....	75 297	52 629	106 466	40 713	70 912	85 823
Créditos em liquidação.....	2 109	2 222	2 159	4 593	6 284	7 066
Diversos.....	73 188	50 407	104 307	36 120	64 628	78 757
Imóveis.....	5 824	6 713	7 092	12 674	14 643	18 914
Títulos e valores mobiliários.....	1 640	4 315	12 056	30 300	16 371	36 597
Apólices e obrigações do Tesouro.....	285	288	4 786	2 719	962	2 238
Apólices estaduais.....	0	0	0	477	775	438
Apólices municipais.....	—	—	—	198	66	64
Ações e debêntures.....	—	—	—	7 152	11 941	15 033
Letras do Tesouro.....	—	—	—	16 108	7	12 549
Letras do Banco do Brasil.....	—	—	—	1 966	131	251
Outros valores.....	1 355	4 027	7 270	1 680	2 489	6 021
Imobilizado.....	8 482	11 438	17 536	32 823	50 610	91 754
Resultados pendentes.....	2 842	4 857	8 534	12 757	22 403	48 026
Contas de compensação.....	1 108 797	1 978 076	2 985 156	637 740	945 570	1 350 889
TOTAL.....	3 282 116	5 746 642	9 371 261	1 699 860	2 736 120	4 422 512

III — BANCOS E ESTABELECIMENTOS FINANCEIROS

A) Todos os Bancos e Casas Bancárias

2. BALANÇO — 1961/63

b) Especificação das principais contas dos estabelecimentos nacionais

PRINCIPAIS CONTAS	SALDOS EM 31-XII (Cr\$ 1 000 000)					
	Banco do Brasil			Outros bancos (1)		
	1961	1962	1963	1961	1962	1963
PASSIVO						
Capital autorizado.....	600	1 200	2 400	38 100	55 729	75 822
Aumento de capital.....	—	—	—	7 159	9 174	26 027
Fundo de-reserva legal.....	752	1 484	2 573	4 636	6 724	9 657
Fundo de previsão.....	8 168	18 030	37 990	13 268	19 416	29 129
Fundo de amortização do ativo fixo.....	7 327	9 502	13 199	3 044	4 242	6 644
Outras reservas.....	3 243	4 277	5 301	9 154	13 853	21 645
Depósitos.....	517 439	1 101 285	1 654 666	632 481	1 040 146	1 700 613
À vista e a curto prazo.....	513 016	1 066 712	1 606 660	578 801	990 144	1 626 681
Entidades públicas.....	174 494	301 908	427 391	29 276	60 011	91 510
Autarquias.....	182 477	434 176	716 014	10 373	16 865	24 918
Compulsórios.....	12 706	92 488	80 243	—	—	—
Bancos.....	78 715	133 560	230 990	—	—	—
Contas-correntes sem limite.....	40 390	59 724	92 650	319 730	577 824	1 037 816
Contas-correntes limitadas.....	2 489	4 443	5 786	30 086	42 350	46 423
Contas-correntes populares.....	13 191	20 899	30 843	157 985	233 965	327 321
Contas-correntes sem juros.....	4 198	7 611	6 657	10 658	20 319	35 103
Contas-correntes de aviso.....	—	—	—	3 933	4 806	4 869
Outros depósitos.....	4 214	11 509	15 652	6 576	16 267	31 460
Saldos credores da conta de empréstimos.....	142	394	434	10 184	17 737	27 106
Cheques de viagem.....	—	—	—	—	—	155
A prazo.....	4 423	34 573	48 006	53 680	50 002	73 932
Entidades públicas.....	14	50	—	18 945	7 812	11 743
Autarquias.....	2 972	2 220	1 251	3 811	4 172	5 004
Compulsórios.....	22	22	13	—	—	—
Prazo fixo.....	358	681	468	24 088	26 233	32 982
Aviso prévio.....	1 057	31 600	46 274	6 280	6 024	9 302
Outros depósitos.....	—	—	—	441	5 637	14 776
Letras a prêmio.....	—	—	—	115	124	125
Outras responsabilidades.....	251 411	374 565	745 377	70 112	129 572	223 000
Títulos descontados.....	171 704	346 580	659 742	27 628	51 961	90 497
Caixa de Mobilização Bancária.....	4 086	4 549	4 547	7 270	6 544	2 725
Créditos.....	—	—	—	1 125	783	1 176
Letras a pagar.....	62 238	1 803	32 959	173	2 603	725
Letras hipotecárias.....	—	—	—	141	135	140
Outros créditos.....	13 383	21 633	48 129	33 775	67 546	127 737
Agências no País.....	1 068 134	1 822 921	3 201 685	223 335	406 805	776 993
Correspondentes no País.....	132	211	358	9 681	17 118	29 468
Agências no exterior.....	—	—	—	173	20	93
Correspondentes no exterior.....	—	—	—	7 436	6 880	12 382
Outras responsabilidades no exterior.....	—	—	—	1 398	1 990	4 846
Ordens de pagamento.....	273 583	375 932	639 828	15 563	35 705	70 507
Dividendos a pagar.....	71	133	263	1 896	2 556	4 068
Resultados pendentes.....	42 458	59 026	102 463	24 685	40 620	80 729
Contas de compensação.....	1 108 798	1 978 076	2 965 158	637 739	945 570	1 350 889
TOTAL.....	3 282 116	5 746 642	9 371 261	1 699 860	2 736 120	4 422 512

FONTE — Serviço de Estatística Econômica e Financeira.

(1) Inclusive casas bancárias.

III — BANCOS E ESTABELECIMENTOS FINANCEIROS

A) Todos os Bancos e Casas Bancárias

3. SALDOS DAS PRINCIPAIS CONTAS DO ATIVO, POR UNIDADES DA FEDERAÇÃO — 1963

a) Caixa

UNIDADES DA FEDERAÇÃO	SALDOS DE CAIXA EM 31-XII (Cr\$ 1 000)			
	Total	Em moeda corrente	Em depósito no Banco do Brasil	Em outras espécies
Rondônia.....	212 754	165 543	47 181	30
Acce.....	360 305	125 973	234 208	124
Amazonas.....	2 322 740	892 635	1 170 421	259 684
Roraima.....	52 922	37 862	15 000	60
Pará.....	4 379 675	1 637 800	2 125 932	615 943
Amapá.....	86 050	56 392	29 623	35
Maranhão.....	1 996 995	1 100 141	775 609	121 245
Piauí.....	844 896	444 232	400 453	211
Ceará.....	10 328 486	3 248 465	6 486 961	593 060
Rio Grande do Norte.....	3 071 272	1 722 510	1 241 931	106 831
Paraíba.....	5 383 285	2 581 763	2 620 489	181 033
Pernambuco.....	20 466 376	7 216 202	10 554 579	2 695 595
Alagoas.....	3 319 452	1 408 767	1 567 475	343 210
Sergipe.....	1 230 901	543 344	682 616	4 941
Bahia.....	15 431 525	6 159 229	7 608 187	1 664 109
Minas Gerais.....	33 871 898	18 386 203	12 847 645	2 638 050
Espírito Santo.....	3 707 775	2 232 043	1 273 207	202 525
Rio de Janeiro.....	15 208 978	8 675 364	5 640 280	893 334
Guanabara.....	116 704 976	25 837 573	64 129 945	26 737 458
São Paulo.....	194 202 365	62 137 305	83 432 079	48 632 981
Paraná.....	21 469 402	10 247 246	9 876 269	1 345 887
Santa Catarina.....	7 243 550	4 596 850	2 583 689	63 011
Rio Grande do Sul.....	18 311 441	9 633 151	7 337 600	1 340 690
Mato Grosso.....	2 930 548	1 644 361	1 127 396	158 791
Goiás.....	5 043 088	2 701 488	2 050 464	291 136
Distrito Federal.....	3 524 579	1 510 547	1 522 030	492 002
BRASIL.....	491 706 234	174 942 989	227.381.269	89.381.976

III — BANCOS E ESTABELECIMENTOS FINANCEIROS

A) Todos os Bancos e Casas Bancárias

3. SALDOS DAS PRINCIPAIS CONTAS DO ATIVO, POR UNIDADES DA FEDERAÇÃO — 1963

b) Empréstimos em conta-corrente, hipotecários e títulos descontados

UNIDADES DA FEDERAÇÃO	SALDOS DOS EMPRÉSTIMOS EM 31-XII (Cr\$ 1 000) (continua)										Hipotecários
	Total geral	Em conta-corrente									
		Total	Segundo os beneficiários								
	Entidades públicas		Autarquias	Bancos	Comércio	Indústria	Lavoura	Pecuária	Particulares		
Rondônia.....	1 603 878	1 064 768	—	—	—	171 231	12 369	869 066	5 663	6 439	—
Acre.....	3 072 343	1 999 312	2 546	—	—	331 013	62 661	1 573 686	26 926	480	—
Amazonas.....	9 948 621	2 949 533	78 579	—	—	774 396	349 951	1 528 380	211 001	7 226	655
Roraima.....	134 479	96 792	2 759	—	—	5 121	—	40 860	47 412	640	—
Pará.....	18 143 915	6 507 404	24 769	39 849	—	1 692 257	1 629 393	2 324 574	388 525	408 037	56 499
Amapá.....	207 475	67 554	189	—	—	2 729	1 439	29 431	33 206	560	—
Maranhão.....	16 217 444	5 517 587	14 403	23 621	—	391 353	1 573 303	2 540 009	860 702	114 196	13 602
Piauí.....	11 654 169	5 567 691	116 393	—	—	310 717	892 164	3 265 346	966 030	17 041	102 906
Ceará.....	38 348 205	16 291 851	252 346	—	—	1 769 858	3 510 514	9 250 240	1 467 394	51 499	109 562
Rio Grande do Norte.....	17 788 707	7 185 163	148 338	—	—	149 558	1 027 637	5 116 221	740 581	2 828	515 426
Paraíba.....	20 555 398	7 114 640	255 574	10 000	—	152 284	1 234 660	4 381 752	1 047 949	32 421	569 900
Pernambuco.....	77 062 796	33 694 129	13 369 823	—	—	2 024 189	0 364 185	6 906 126	1 472 386	557 420	1 374 578
Alagoas.....	21 562 916	14 415 981	5 307 871	188 800	10 388	72 421	2 596 515	4 663 706	1 570 334	5 946	67 656
Sergipe.....	7 939 844	2 486 516	60 651	—	25 178	86 222	478 023	1 032 122	785 415	18 905	214 613
Bahia.....	66 066 391	22 521 911	4 758 938	3 962	—	2 804 001	2 400 828	7 651 290	4 386 583	516 309	248 252
Minas Gerais.....	176 219 931	54 442 558	9 942 595	20 904	983 140	3 308 751	7 678 344	20 487 311	9 959 284	2 062 229	860 970
Espírito Santo.....	18 306 900	6 285 042	2 801 063	—	—	168 194	344 089	2 193 766	765 247	12 653	1 569
Rio de Janeiro.....	45 798 678	9 466 782	414 327	—	—	513 335	2 776 368	3 350 860	2 365 012	46 880	138 721
Guanabara.....	328 062 530	94 029 926	16 647 107	31 028 963	2 754 603	16 454 339	22 998 435	113 064	100 733	3 932 682	1 269 900
São Paulo.....	826 971 123	160 138 853	26 836 252	2 387 858	4 274 564	19 473 520	35 440 118	62 391 471	6 403 512	2 931 558	1 544 708
Paraná.....	132 892 600	36 593 593	3 530 985	—	1 496 524	1 993 613	3 413 039	23 752 665	1 866 262	540 505	297 047
Santa Catarina.....	26 104 779	8 723 903	792 248	—	—	675 771	2 277 043	4 109 657	832 932	36 252	7 481
Rio Grande do Sul.....	190 976 647	97 867 961	9 211 768	11 507 294	—	3 665 518	9 646 958	51 945 951	11 110 799	779 683	310 870
Mato Grosso.....	19 084 258	8 704 206	362 147	—	—	20 855	284 658	4 248 957	3 758 995	28 594	10 144
Goias.....	30 743 361	16 320 760	344 410	—	—	80 384	1 728 004	10 302 644	3 851 336	13 982	—
Distrito Federal.....	1 470 243 626	1 466 306 279	1 462 807 557	267 538	—	150 192	88 457	2 774 739	201 561	16 235	—
BRASIL.....	3 575 711 104	2 086 360 695	1 558 083 638	45 478 789	9 544 397	57 241 822	111 809 145	236 845 924	55 215 780	12 141 200	7 715 059

UNIDADES DA FEDERAÇÃO	SALDOS DOS EMPRÉSTIMOS EM 31-XII (Cr\$ 1 000) (conclusão)								
	Títulos descontados								
	Total	Segundo os beneficiários							
Entidades públicas		Autarquias	Bancos	Comércio	Indústria	Lavoura	Pecuária	Particulares	
Rondônia.....	539 110	—	—	—	133 219	40 332	351.990	200	13 369
Acre.....	1 073 031	—	—	—	224 214	4 300	828 558	10 710	5 249
Amazonas.....	6 998 433	5 000	—	—	4 104 435	2 232 080	348 860	44 220	263 838
Roraima.....	37 687	—	—	—	18 242	230	—	8 695	10 520
Pará.....	11 580 012	—	—	—	6 910 185	3 091 816	313 161	448 367	816 483
Amapá.....	139 921	—	—	—	100 731	14 007	4 700	11 340	9 143
Maranhão.....	10 686 255	68 600	—	2	5 564 436	4 593 269	23 296	48 748	387 904
Piauí.....	5 983 572	—	—	1	3 572 729	1 941 036	275 147	93 916	100 743
Ceará.....	21 946 792	—	—	—	9 173 506	10 763 158	986 670	212 717	810 741
Rio Grande do Norte.....	10 088 118	114 158	—	—	2 974 121	4 550 689	1 963 274	110 729	375 147
Paraíba.....	12 870 858	—	—	—	4 469 047	6 331 507	940 123	126 205	1 003 976
Pernambuco.....	41 994 089	112 500	—	—	14 328 310	22 573 882	994 380	521 612	3 463 405
Alagoas.....	7 079 279	—	—	—	2 281 836	3 209 811	804 596	258 005	525 031
Sergipe.....	5 238 715	3 000	—	—	1 551 873	2 156 283	599 995	717 977	209 587
Bahia.....	43 296 228	14 450	—	—	20 352 967	10 793 772	5 713 956	3 998 119	2 422 964
Minas Gerais.....	120 916 403	1 507 084	1 645 071	2 819	37 707 587	40 480 605	18 876 844	6 335 986	14 360 407
Espírito Santo.....	12 020 379	14 100	11 000	—	7 218 845	1 889 306	1 105 130	278 178	1 593 820
Rio de Janeiro.....	36 193 175	599 710	91 266	8	11 135 416	16 364 714	2 465 165	710 093	4 826 803
Guanabara.....	232 762 704	3 008	1 742 813	530 645	86 450 650	121 071 974	2 442 335	83 271	20 438 008
São Paulo.....	665 287 562	417 185	3 472 636	13 941	203 973 867	349 033 055	70 778 519	6 175 978	31 422 381
Paraná.....	96 001 960	1 833 660	—	—	39 897 276	20 658 807	28 129 369	703 843	4 779 005
Santa Catarina.....	17 373 395	102 789	3 713	60	5 116 220	10 719 081	403 821	195 126	832 585
Rio Grande do Sul.....	92 797 816	33 008	734 487	517	31 119 108	45 941 359	3 536 171	7 105 948	4 327 218
Mato Grosso.....	10 369 908	32 500	—	—	2 894 281	1 054 963	1 321 977	4 073 278	993 809
Goias.....	14 422 601	282 607	20 000	—	4 828 866	2 865 094	3 256 635	1 886 609	1 282 790
Distrito Federal.....	3 937 347	—	—	1 290	1 931 625	501 506	71 597	129 944	1 301 385
BRASIL.....	1 481 835 350	5 143 359	7 720 986	549 283	508 033 592	682 875 736	146 536 269	34 289 814	96 486 311

III — BANCOS E ESTABELECIMENTOS FINANCEIROS

A) Todos os Bancos e Casas Bancárias

4. SALDOS DAS PRINCIPAIS CONTAS DO PASSIVO, POR UNIDADES DA FEDERAÇÃO — 1963

a) Capital, fundos e outras reservas

UNIDADES DA FEDERAÇÃO	SALDOS EM 31-XII (Cr\$ 1 000)				
	Capital autorizado	Reservas			
		Fundo de reserva legal	Fundo de previsão	Fundo de amortização do ativo fixo	Outras
Rondônia.....	—	—	—	3 735	—
Acre.....	—	—	—	2 741	—
Amazonas.....	150 000	5 730	744	15 636	36 016
Roraima.....	—	—	—	751	—
Pará.....	398 500	311 218	5 014 408	112 590	2 425 862
Amapá.....	—	—	—	1 460	—
Maranhão.....	450 000	8 117	9 909	14 643	8 494
Piauí.....	20 000	1 624	904	12 913	4 258
Ceará.....	452 000	86 900	82 824	105 220	819 303
Rio Grande do Norte.....	56 000	8 955	3 133	20 302	39 399
Paraíba.....	390 500	28 320	53 079	39 708	59 018
Pernambuco.....	1 507 100	349 507	500 060	191 932	456 633
Alagoas.....	105 000	518	—	18 640	24 355
Sergipe.....	233 000	11 520	30 889	22 903	4 629
Bahia.....	2 827 500	290 417	994 973	326 665	1 055 271
Minas Gerais.....	14 412 500	1 883 052	5 055 092	1 524 489	2 073 417
Espírito Santo.....	240 250	23 073	66 444	38 004	46 567
Rio de Janeiro.....	1 506 000	198 617	134 784	180 115	930 940
Guanabara.....	16 487 859	1 019 003	2 883 728	1 465 110	1 300 111
São Paulo.....	26 904 750	4 440 466	11 585 712	2 745 016	7 658 527
Paraná.....	2 215 800	406 399	1 577 922	229 614	687 649
Santa Catarina.....	930 000	99 867	354 996	144 776	84 813
Rio Grande do Sul.....	8 396 000	744 955	1 000 840	749 736	4 148 241
Mato Grosso.....	243 000	6 962	7 703	22 944	4 739
Goiás.....	376 000	14 723	32 000	41 267	27 400
Distrito Federal.....	2 574 000	2 578 462	37 992 306	12 210 324	5 301 505
BRASIL.....	80 965 759	12 518 405	67 382 450	20 241 324	27 198 047

FONTE — Serviço de Estatística Econômica e Financeira.

b) Depósitos, segundo o prazo

UNIDADES DA FEDERAÇÃO	SALDOS DOS DEPÓSITOS EM 31-XII (Cr\$ 1 000)										
	Total geral	À vista e a curto prazo					A prazo				
		Total	Dos quais				Total	Dos quais			
			Em c/c sem limite	Em c/c populares	Entidades públicas	Autarquias		A prazo fixo	De aviso prévio	Entidades públicas	Autarquias
Rondônia.....	716 650	716 583	216 429	205 367	104 519	25 256	67	13	—	—	—
Acre.....	1 054 479	1 052 073	294 446	215 839	253 528	11 226	2 406	1 818	580	—	—
Amazonas.....	6 884 390	6 859 489	2 972 667	707 865	1 019 099	416 334	24 901	24 441	442	—	—
Roraima.....	156 529	156 529	33 001	68 124	27 863	895	—	—	—	—	—
Pará.....	19 006 832	18 590 772	8 447 116	2 647 142	2 521 332	1 535 006	416 060	399 463	1 421	2 000	4 531
Amapá.....	656 085	655 873	154 837	118 718	27 941	28 877	212	212	—	—	—
Maranhão.....	7 430 498	7 417 101	2 590 524	810 223	1 990 129	689 995	13 397	12 327	61	—	1 009
Piauí.....	3 620 745	3 561 326	938 196	588 570	549 140	563 989	59 419	7 322	563	—	—
Ceará.....	52 929 647	30 636 081	10 790 918	2 202 704	6 021 131	4 863 941	22 293 566	116 819	707	10 757 964	183 035
Rio Grande do Norte.....	8 679 970	8 542 848	3 295 292	1 733 493	813 123	812 245	137 122	28 867	8 983	117	18 703
Paraíba.....	14 024 199	13 270 860	5 840 615	2 104 320	914 615	866 303	753 339	621 073	36 661	—	—
Pernambuco.....	76 546 290	73 865 811	33 841 670	9 366 219	3 081 525	5 937 588	2 680 479	1 941 027	26 216	—	—
Alagoas.....	10 928 352	10 656 505	4 209 259	1 571 258	1 253 689	1 320 703	271 847	198 438	9 044	174	—
Sergipe.....	6 253 296	5 977 960	2 023 695	1 265 202	751 178	554 306	275 336	229 369	17 422	—	—
Bahia.....	69 752 746	68 074 579	30 442 060	12 217 870	6 804 965	3 829 529	1 678 167	900 892	93 973	—	194 147
Minas Gerais.....	162 940 418	159 409 425	85 062 318	31 466 553	11 606 624	8 330 375	3 530 993	1 665 314	1 572 999	—	124 909
Espírito Santo.....	14 630 764	14 382 066	6 448 416	3 898 397	1 152 953	876 765	248 698	200 161	48 443	—	—
Rio de Janeiro.....	71 757 222	71 261 834	34 569 204	18 324 335	4 740 506	3 263 044	495 388	414 475	26 885	53 374	—
Guanabara.....	814 682 830	748 107 536	270 435 614	68 053 285	178 231 060	64 775 049	66 575 294	8 765 315	54 683 351	9 757	1 224 907
São Paulo.....	1 030 080 380	999 664 497	549 126 000	142 165 427	92 090 551	22 709 888	30 415 883	17 806 093	3 237 864	536 901	3 016 502
Paraná.....	111 940 563	109 536 431	57 622 354	19 432 142	7 816 895	5 383 567	2 404 132	1 977 109	210 029	3 798	143 172
Santa Catarina.....	24 041 107	23 415 059	9 679 696	4 102 252	2 692 005	1 801 550	626 048	118 606	177 398	330 000	11
Rio Grande do Sul.....	111 120 053	106 791 478	37 137 465	27 555 156	9 901 369	8 923 537	4 328 575	247 648	2 366 485	48 809	1 343 869
Mato Grosso.....	12 653 482	12 620 097	7 384 602	2 116 482	482 573	567 248	33 385	31 199	1 883	—	—
Goiás.....	17 382 678	17 345 848	9 580 204	3 297 501	1 290 492	1 038 444	36 830	36 778	17	—	—
Distrito Federal.....	798 123 988	798 009 218	5 895 281	3 955 343	182 866 040	601 807 499	114 770	9 554	103 861	—	—
BRASIL.....	3 447 984 193	3 310 577 879	1 179 031 879	360 188 782	519 004 845	740 933 159	137 416 314	35 754 333	62 625 288	11 742 894	6 254 795

FONTE — Serviço de Estatística Econômica e Financeira.

III — BANCOS E ESTABELECIMENTOS FINANCEIROS

A) Todos os Bancos e Casas Bancárias

5. ESTATÍSTICAS REFERENTES A 1964

a) Saldos das principais contas do Ativo

PRINCIPAIS CONTAS	SALDOS EM 30-VI (Cr\$ 1 000 000)				
	Total geral	Bancos nacionais			Bancos estrangeiros
		Total	Banco do Brasil	Outros Bancos (1)	
Caixa.....	550 349	521 010	47 919	473 091	29 339
Em moeda corrente.....	204 363	201 452	47 907	153 545	2 911
Em depósitos no Banco do Brasil.....	243 268	226 917	—	226 917	16 351
Em outras espécies.....	102 718	92 641	12	92 620	10 077
À ordem da SUMOC, no Banco do Brasil.....	403 598	384 847	45 841	339 006	18 751
Depósitos em dinheiro.....	373 193	354 460	45 841	308 619	18 733
Letras do Tesouro Nacional.....	26 318	26 318	—	26 318	—
Apólices e Obrigações Federais.....	4 087	4 069	—	4 069	18
Empréstimos.....	4 851 990	4 770 595	3 214 521	1 556 074	81 395
Empréstimos em conta-corrente.....	2 968 344	2 951 316	2 783 709	167 607	17 028
Entidades públicas.....	2 264 295	2 264 284	2 241 168	23 116	11
Autarquias.....	43 528	43 528	32 597	10 931	—
Bancos.....	8 571	8 293	8 256	37	278
Comércio.....	73 413	65 508	11 676	53 832	7 905
Indústria.....	166 536	158 099	120 941	37 158	8 437
Lavoura.....	325 459	325 459	237 852	27 607	—
Pecuária.....	74 545	74 545	68 751	5 794	—
Particulares.....	11 997	11 600	2 468	9 132	397
Empréstimos hipotecários.....	9 476	9 381	—	9 381	95
Títulos descontados.....	1 874 170	1 809 898	430 812	1 379 086	64 272
Entidades públicas.....	5 060	5 052	100	4 952	8
Autarquias.....	11 575	11 575	9 316	2 259	—
Bancos.....	655	438	133	305	217
Comércio.....	618 299	601 721	114 761	486 960	16 578
Indústria.....	869 678	822 988	231 578	591 410	46 690
Lavoura.....	189 906	189 815	59 471	130 344	91
Pecuária.....	53 560	53 560	14 038	39 522	—
Particulares.....	125 437	124 749	1 415	123 334	688
Letras a receber de conta própria.....	54 529	54 340	48 183	6 157	189
Agências no País.....	9 389 322	9 371 829	8 324 746	1 047 083	17 493
Correspondentes no País.....	34 611	32 912	524	32 388	1 699
Agências no exterior.....	16 808	9	—	9	16 799
Correspondentes no exterior.....	92 043	86 623	—	86 623	5 420
Outros valores em moeda estrangeira.....	20 234	7 069	—	7 069	13 165
Capital a realizar.....	15 594	15 594	—	15 594	—
Outros créditos realizáveis.....	235 599	222 652	96 444	126 208	12 947
Créditos em liquidação.....	12 954	12 771	2 092	10 679	183
Diversos.....	222 645	209 881	94 352	115 529	12 764
Imóveis.....	34 514	33 810	7 810	26 000	704
Títulos e valores mobiliários.....	51 400	50 445	12 896	37 549	955
Imobilizado.....	159 705	155 693	29 337	126 356	4 012
Resultados pendentes.....	78 911	74 677	7 788	66 889	4 234
Contas de compensação.....	5 519 230	5 336 294	3 545 496	1 790 798	182 936
TOTAL.....	21 508 437	21 118 399	15 381 505	5 736 894	390 038

FORNTE — Serviço de Estatística Econômica e Financeira.

(1) Inclusive casas bancárias.

III — BANCOS E ESTABELECIMENTOS FINANCEIROS

A) Todos os Bancos e Casas Bancárias

5. ESTATÍSTICAS REFERENTES A 1964

b) Saldos das principais contas do Passivo

PRINCIPAIS CONTAS	SALDOS EM 30-VI (Cr\$ 1 000 000)				
	Total geral	Bancos nacionais			Bancos estrangeiros
		Total	Banco do Brasil	Outros Bancos (1)	
Capital autorizado.....	93 685	90 641	2 400	88 241	3 044
Aumento de capital.....	45 340	45 090	—	45 090	250
Fundo de reserva legal.....	18 174	17 851	4 086	13 765	323
Fundo de previsão.....	94 371	93 914	51 209	42 705	457
Fundo de amortização do ativo fixo.....	25 838	25 371	16 292	9 079	467
Outras reservas.....	43 218	42 605	6 116	36 489	613
Depósitos.....	4 487 217	4 380 462	2 229 693	2 150 799	106 725
À vista e a curto prazo.....	4 327 136	4 237 729	2 174 293	2 063 436	89 407
Entidades públicas.....	902 251	901 988	759 723	142 265	263
Autarquias.....	916 075	916 071	879 102	36 969	4
Compulsórios.....	68 093	68 093	68 053	—	—
Bancos.....	248 592	248 592	248 592	—	—
Em contas-correntes sem limite.....	1 459 924	1 407 715	139 784	1 267 931	52 209
Em contas-correntes limitadas.....	83 342	69 867	9 314	60 553	13 475
Em contas-correntes populares.....	477 164	474 466	40 278	434 188	2 698
Em contas-correntes sem juros.....	64 375	54 050	7 434	46 616	10 325
Em contas-correntes de aviso.....	5 503	4 891	—	4 891	612
Outros depósitos.....	59 604	59 100	20 993	38 107	504
Saldos devedores de conta de empréstimos.....	42 009	32 692	980	31 712	9 317
Cheques de viagem.....	204	204	—	204	—
A prazo.....	160 081	142 763	55 400	87 363	17 318
Entidades públicas.....	13 200	13 200	—	13 200	—
Autarquias.....	8 202	8 202	1 842	6 360	—
Compulsórios.....	12	12	12	—	—
Prazo fixo.....	43 247	39 394	464	38 930	3 853
Aviso prévio.....	72 768	64 404	53 082	11 322	8 364
Outros depósitos.....	22 482	17 381	—	17 381	5 101
Letras a prêmio.....	170	170	—	170	—
Outras responsabilidades.....	1 463 315	1 427 183	1 117 533	309 650	36 132
Títulos redescotados.....	951 472	948 643	832 803	115 840	2 829
Caixa de Mobilização Bancária.....	6 614	6 614	4 547	2 067	—
Créditos de bancos.....	1 350	1 350	—	1 350	—
Letras a pagar.....	228 892	228 892	227 914	978	—
Letras hipotecárias.....	501	501	—	501	—
Outros créditos.....	274 486	241 183	52 269	188 914	33 303
Agências no País.....	8 513 158	8 490 259	7 519 150	971 109	22 899
Correspondentes no País.....	38 154	37 456	325	37 131	698
Agências no exterior.....	22 058	137	—	137	21 921
Correspondentes no exterior.....	26 729	22 092	—	22 092	4 637
Outras responsabilidades no exterior.....	8 694	8 256	—	8 256	438
Ordens de pagamento.....	872 271	869 638	777 147	92 491	2 633
Dividendos a pagar.....	5 707	5 707	273	5 434	—
Resultados pendentes.....	231 278	225 413	111 785	113 628	5 865
Contas de compensação.....	5 519 230	5 336 294	3 545 496	1 790 798	182 936
TOTAL.....	21 508 437	21 118 399	15 381 605	5 736 894	390 038

FONTE — Serviço de Estatística Econômica e Financeira.

(1) Inclusive casas bancárias.

III — BANCOS E ESTABELECIMENTOS FINANCEIROS

B) Banco do Brasil

1. SALDOS DAS PRINCIPAIS CONTAS — 1961/63

ESPECIFICAÇÃO	SALDOS EM 31-XII (Cr\$ 1 000 000)		
	1961	1962	1963
Empréstimos	609 509	1 166 999	1 899 208
Entidades públicas.....	318 299	676 526	1 148 999
Tesouro Nacional (1).....	290 852	639 614	1 088 397
Unidades da Federação (2).....	14 457	14 001	13 890
Municípios (2).....	316	1 141	1 167
Autarquias.....	11 873	18 561	37 295
Sociedades de Economia Mista.....	791	3 197	8 222
Outras entidades públicas.....	10	12	28
Bancos.....	11 360	10 112	9 088
Por conta própria.....	760	637	571
Por conta da Caixa de Mobilização Bancária.....	10 600	9 475	8 517
Produção, comércio e outras atividades.....	279 850	480 361	741 121
Depósitos	409 536	899 349	1 373 934
À vista e a curto prazo.....	405 113	864 776	1 325 928
Entidades públicas.....	249 067	534 147	862 673
Tesouro Nacional (1).....	22 247	49 304	64 740
Unidades da Federação.....	2 792	2 542	2 666
Municípios.....	565	954	3 254
Autarquias.....	182 477	434 176	716 014
Sociedades de Economia Mista.....	23 593	29 789	46 442
Outras entidades públicas.....	17 393	17 382	29 557
Bancos.....	78 715	183 561	230 990
Particulares.....	77 331	197 068	232 265
A prazo.....	4 423	34 573	48 006
Autarquias.....	2 972	2 270	1 251
Sociedades de Economia Mista.....	14	—	—
Particulares.....	1 437	32 303	46 755
Voluntários.....	1 415	32 281	46 742
Compulsórios.....	22	22	13

FORNTE — Banco do Brasil.

NOTA — Os dados desta tabela divergem dos apresentados às páginas 231 e 232 por serem diferentes os critérios adotados pelo Banco do Brasil e pelo Serviço de Estatística Econômica e Financeira, no cômputo de várias contas.

(1) Exclusivo as operações da Carteira de Câmbio. — (2) Inclusive financiamentos.

III — BANCOS E ESTABELECIMENTOS FINANCEIROS

B) Banco do Brasil

2. SALDOS DOS EMPRÉSTIMOS AS ATIVIDADES ECONÔMICAS, POR UNIDADES DA FEDERAÇÃO — 1961/63

UNIDADES DA FEDERAÇÃO	SALDOS DOS EMPRÉSTIMOS EM 31-XII (Cr\$ 1 000 000)										
	1963 (continua)										
	1961	1962	Total geral	Carteira de Crédito Agrícola e Industrial (continua)							
				Carteira de Colonização	Carteira de Crédito Agrícola e Industrial (continua)						
			Fundiários	Total	Agrícolas	Aquisição de produtos agrícolas (1)	Cooperativos	Em Moratória	Desenvolvimento industrial (2)	Industriais	
Rondônia.....	29	103	165	—	74	70	—	—	—	—	1
Acre.....	66	108	193	—	28	11	—	—	—	—	2
Amazonas.....	1 622	2 513	3 482	—	803	232	—	—	—	—	49
Roraima.....	8	5	42	—	28	12	—	—	—	—	—
Pará.....	2 875	3 563	5 027	—	1 025	510	—	51	4	—	123
Amapá.....	39	43	86	—	16	5	—	—	—	—	—
Maranhão.....	2 060	5 003	9 943	16	4 018	2 045	—	235	0	—	776
Piauí.....	3 053	5 794	8 983	249	4 786	2 674	—	45	3	12	737
Ceará.....	7 004	12 924	22 262	156	11 671	5 148	—	65	25	—	2 014
Rio Grande do Norte.....	3 271	6 021	10 970	21	6 289	3 101	—	315	31	—	962
Paraíba.....	3 624	6 173	9 600	45	5 132	2 346	—	151	125	—	1 039
Pernambuco.....	8 663	16 326	29 466	239	14 991	4 575	—	1 049	69	—	7 628
Alagoas.....	3 108	7 023	10 897	527	8 046	3 214	—	1 016	13	4	2 127
Sergipe.....	1 918	2 866	3 875	31	1 767	909	—	2	12	—	338
Bahia.....	8 624	14 102	20 828	38	11 763	6 973	—	10	82	—	680
Minas Gerais.....	23 752	43 458	65 746	5	31 992	15 629	—	273	147	45	3 240
Espírito Santo.....	2 119	4 619	9 130	27	3 084	1 197	—	45	5	—	299
Rio de Janeiro.....	6 063	9 842	14 359	28	6 092	2 261	—	22	35	—	1 570
Guanabara.....	26 717	44 066	59 034	—	10 304	72	—	—	1	30	10 072
São Paulo.....	89 566	156 124	246 437	48	61 553	37 348	—	1 034	34	35	10 527
Paraná.....	31 435	48 177	60 950	33	23 914	17 278	—	352	5	—	1 814
Santa Catarina.....	4 882	8 730	13 055	15	5 823	3 635	—	83	—	—	1 297
Rio Grande do Sul.....	39 437	63 174	101 675	221	69 275	41 879	770	6 143	17	—	6 583
Mato Grosso.....	3 731	6 943	10 875	2	7 934	3 749	—	158	36	—	241
Goias.....	5 984	12 206	21 222	158	15 599	9 683	—	7	28	—	1 696
Distrito Federal.....	200	455	3 319	—	2 975	92	2 681	—	—	—	5
BRASIL.....	279 850	480 361	741 121	1 869	308 982	164 648	3 451	11 056	672	126	53 820

UNIDADES DA FEDERAÇÃO	SALDOS DOS EMPRÉSTIMOS EM 31-XII (Cr\$ 1 000 000)										
	1963 (conclusão)										
	Carteira de Crédito Agrícola e Industrial (conclusão)					Carteira de Crédito Geral					
	Letras Hipotecárias	Para investimentos	Para Racionalização da Cafelicultura (3)	Pecuários	Sobre Produtos Agrícolas (4)	Total	Comércio	Indústria	Lavoura	Pecuária (2)	Outros
Rondônia.....	—	—	—	3	—	91	82	9	0	0	—
Acre.....	—	—	—	15	—	165	164	—	—	1	—
Amazonas.....	—	—	—	49	473	2 679	2 024	638	3	14	—
Roraima.....	—	—	—	16	—	14	10	0	—	4	—
Pará.....	—	—	—	231	106	4 002	3 436	528	8	30	—
Amapá.....	—	—	—	11	—	70	51	10	—	9	—
Maranhão.....	—	—	—	786	176	5 909	3 303	2 567	15	24	—
Piauí.....	—	—	—	888	427	3 948	2 088	1 579	225	48	8
Ceará.....	—	—	7	1 129	3 283	10 435	3 494	6 426	422	82	11
Rio Grande do Norte.....	—	—	—	636	1 244	4 660	1 122	2 081	1 428	27	2
Paraíba.....	—	—	—	525	946	4 423	1 374	2 699	252	88	10
Pernambuco.....	—	—	19	1 041	610	14 236	3 753	10 177	146	124	36
Alagoas.....	—	—	—	1 444	228	2 324	722	1 056	346	196	4
Sergipe.....	—	2	—	484	20	1 877	425	847	187	418	—
Bahia.....	—	—	30	3 950	38	9 027	3 890	2 988	929	1 167	53
Minas Gerais.....	0	89	2 243	9 503	823	33 749	11 317	13 957	6 411	1 917	147
Espírito Santo.....	—	—	773	765	—	6 019	4 800	842	237	128	12
Rio de Janeiro.....	—	1	278	1 925	—	8 239	1 304	6 518	261	154	2
Guanabara.....	—	28	—	101	—	48 730	12 638	34 364	56	49	1 623
São Paulo.....	0	127	3 127	5 900	3 421	184 836	39 981	105 284	38 610	890	131
Paraná.....	—	107	1 882	1 861	615	7 003	10 566	7 907	18 475	24	31
Santa Catarina.....	—	46	—	690	72	7 217	1 694	5 453	15	47	8
Rio Grande do Sul.....	—	67	—	11 081	2 735	32 179	7 907	20 898	1 139	1 881	354
Mato Grosso.....	—	—	22	3 678	50	2 639	609	676	282	1 070	2
Goias.....	—	—	1	3 764	216	5 465	1 557	1 886	1 087	929	6
Distrito Federal.....	—	—	—	197	—	344	158	100	1	46	39
BRASIL.....	0	468	8 585	50 673	15 483	430 280	118 469	229 490	70 535	9 307	2 479

FONTE — Banco do Brasil.

NOTA — Vêde nota da tabela anterior.

(1) Por conta do Governo Federal. — (2) Financiamentos concedidos nos termos do acôrdo firmado com a Agência de Desenvolvimento, Internacional. — (3) Inclusive financiamentos de investimentos decorrentes de convênio com o I.B.C. — (4) Decorrentes da Lei n.º 1 506, de 19/XII/1951.

III — BANCOS E ESTABELECIMENTOS FINANCEIROS

B) Banco do Brasil

3. FINANCIAMENTOS CONCEDIDOS ÀS ATIVIDADES ECONÔMICAS, PELA CARTEIRA DE CRÉDITO AGRÍCOLA E INDUSTRIAL

a) Resumo, segundo as Unidades da Federação — 1963

UNIDADES DA FEDERAÇÃO	FINANCIAMENTOS CONCEDIDOS (Cr\$ 1 000 000)				UNIDADES DA FEDERAÇÃO	FINANCIAMENTOS CONCEDIDOS (Cr\$ 1 000 000)			
	Total	Rurais	Industriais	Outros		Total	Rurais	Industriais	Outros
Rondônia.....	63	62	1	—	Bahia.....	8 510	7 720	723	67
Acre.....	29	29	—	—	Minas Gerais.....	31 245	25 353	3 916	1 976
Amazonas.....	1 115	381	37	697	Espírito Santo.....	2 662	2 080	256	326
Roraima.....	32	32	—	—	Rio de Janeiro.....	5 896	3 949	1 931	16
Pará.....	1 036	687	141	208	Guanabara.....	2 955	191	2 734	30
Amapá.....	10	10	—	—	São Paulo.....	68 398	48 217	12 409	7 772
Maranhão.....	2 344	1 478	738	128	Paraná.....	20 050	15 674	2 345	2 031
Piauí.....	3 341	2 228	633	480	Santa Catarina.....	5 787	4 005	1 253	529
Ceará.....	11 853	6 361	1 872	3 620	Rio Grande do Sul.....	56 918	39 496	6 458	10 964
Rio Grande do Norte.....	7 144	3 981	1 023	2 140	Mato Grosso.....	5 872	5 475	237	160
Paraíba.....	5 895	3 197	1 041	1 657	Goiás.....	15 385	13 112	1 672	601
Pernambuco.....	18 760	5 874	10 828	2 058	Distrito Federal.....	181	179	2	—
Alagoas.....	8 069	3 341	3 176	1 552	BRASIL.....	284 956	194 041	53 884	37 051
Sergipe.....	1 406	929	438	39					

FONTE — Banco do Brasil.

NOTA — Inclusive financiamentos sob produtos agrícolas, decorrentes de contratos com o Governo Federal, e financiamentos sob a forma de empréstimos agropecuários e agroindustriais.

b) Agricultura — 1961/63

ESPECIFICAÇÃO	FINANCIAMENTOS CONCEDIDOS					
	Número			Valor (Cr\$ 1 000 000)		
	1961	1962	1963	1961	1962	1963
Custeio de entressafra.....	142 845	\$ 231 105	284 964	37 928	\$ 75 657	119 179
Algodão.....	30 549	47 513	55 922	6 037	10 178	17 098
Arroz.....	25 037	47 906	66 039	10 040	22 412	43 299
Café.....	13 855	\$ 15 930	9 677	7 139	\$ 13 897	9 590
Feijão.....	6 099	10 828	18 014	879	2 329	4 872
Fumo.....	7 712	11 979	10 201	428	1 177	1 274
Mandioca.....	12 997	26 750	34 044	1 086	2 912	4 722
Milho.....	24 673	47 269	58 119	4 207	13 473	19 579
Trigo.....	4 908	2 858	7 666	2 827	1 609	4 944
Outros (1).....	17 015	\$ 20 072	25 282	5 285	\$ 7 580	13 801
Custeio de extração de produtos vegetais.....	982	970	1 009	414	505	595
Babaçu.....	111	131	152	62	70	114
Cêra-de-carnaúba.....	652	534	553	152	157	217
Erva-mate.....	109	162	170	25	38	58
Outros.....	110	143	134	175	240	266
Formação de lavouras.....	1 638	\$ 3 464	3 410	358	\$ 1 141	1 622
Agave ou sisal.....	144	1 436	1 636	48	574	949
Algodão.....	344	341	358	66	119	208
Banana.....	777	1 206	1 113	100	208	286
Uva.....	121	105	95	16	22	23
Outras.....	252	\$ 376	208	128	\$ 218	156
Melhoramentos das explorações agrícolas.....	16 187	\$ 22 587	16 214	3 658	\$ 7 678	8 703
Aquisição de máquinas e utensílios agrícolas.....	6 366	9 225	9 453	4 120	11 195	21 343
Aquisição de veículos motorizados ou de tração animal e animais.....	10 349	19 154	14 410	3 527	8 884	7 567
Aplicações diversas.....	15 118	\$ 25 384	35 789	6 712	\$ 6 524	9 103
TOTAL.....	193 485	311 869	365 249	56 717	111 584	168 112

FONTE — Banco do Brasil.

NOTA — Inclusive financiamentos sob a forma de empréstimos agropecuários e agroindustriais.

(1) Inclusive financiamento especial.

c) Pecuária — 1961/63

ESPECIFICAÇÃO	FINANCIAMENTOS CONCEDIDOS					
	Número			Valor (Cr\$ 1 000 000)		
	1961	1962	1963	1961	1962	1963
Aquisição de animais.....	16 317	21 582	13 553	6 139	16 960	12 480
Bovinos.....	13 383	\$ 18 702	11 030	5 651	\$ 15 904	10 600
Ovinos.....	485	1 166	1 296	194	733	1 510
Suínos.....	2 324	1 524	1 034	254	245	209
Avicultura.....	80	93	113	36	72	149
Outros.....	45	\$ 77	80	4	6	12
Fomento dos rebanhos bovinos pela retenção de crias.....	375	476	—	199	360	—
Melhoramentos das explorações pastoris.....	8 541	12 915	9 282	3 051	7 324	7 047
Aquisição de veículos motorizados ou de tração animal e animais.....	2 445	3 862	1 908	1 667	3 069	1 711
Aplicações diversas.....	3 516	6 297	8 351	685	2 570	4 691
TOTAL.....	31 194	45 112	33 094	11 741	30 283	25 929

FONTE — Banco do Brasil.

NOTA — Vê-se nota da tabela anterior.

III — BANCOS E ESTABELECIMENTOS FINANCEIROS

B) Banco do Brasil

3. FINANCIAMENTOS CONCEDIDOS AS ATIVIDADES ECONÔMICAS, PELA CARTEIRA DE CRÉDITO AGRÍCOLA E INDUSTRIAL

d) Indústria — 1961/63

ESPECIFICAÇÃO	FINANCIAMENTOS CONCEDIDOS (Cr\$ 1 000 000)				
	1961	1962	1963		
			Total	Matéria-prima	Instalações
Indústrias extrativas.....	228	406	568	525	43
De produtos minerais.....	228	240	483	475	8
De produtos vegetais.....	0	166	85	50	35
Indústrias de transformação.....	18 582	33 834	49 137	43 499	5 638
De minerais não metálicos.....	279	245	410	133	277
Metalúrgicas.....	900	1 708	2 200	1 970	230
Mecânicas (exclusive material elétrico e de transporte).....	397	754	868	635	233
Material elétrico e de comunicações.....	197	359	1 855	555	1 300
Construção e montagem do material de transporte.....	368	495	515	471	44
Madeira.....	252	561	522	429	93
Mobiliário.....	90	243	265	241	24
Papel e papelão.....	121	241	441	239	202
Borracha.....	47	118	104	97	7
Couro, peles e produtos similares (exclusive calçados e vestuário).....	320	542	726	642	34
Químicas e farmacêuticas.....	1 236	1 703	2 171	1 836	335
Têxteis.....	3 748	6 152	7 685	7 166	519
Vestuário, calçados e artefatos de tecidos.....	335	585	753	700	53
Produtos alimentares.....	9 373	18 660	28 513	26 579	1 934
Bebidas.....	225	441	760	705	55
Fumo.....	321	458	528	493	35
Editorial e gráfica.....	195	114	93	73	20
Diversas.....	178	455	728	535	193
Construção civil.....	—	56	4	—	4
Serviços industriais de utilidade pública.....	80	382	4 554	1 019	3 535
TOTAL.....	18 890	34 678	54 263	45 043	9 220

FONTE — Banco do Brasil.

NOTA — Inclusive financiamentos sob a forma de empréstimos agroindustriais.

4. SALDOS DOS DEPÓSITOS, SEGUNDO O PRAZO, POR UNIDADES DA FEDERAÇÃO — 1963

UNIDADES DA FEDERAÇÃO	SALDOS DOS DEPÓSITOS EM 31-XII (Cr\$ 1 000 000)							
	Total geral	À vista e a curto prazo				A prazo		
		Total	Entidades públicas (1)	Bancos	Público	Total	Autarquias	Público
Rondônia.....	524	524	130	94	300	0	—	0
Acre.....	578	576	69	200	307	2	—	2
Amazonas.....	2 849	2 847	917	1 121	809	2	—	2
Roraima.....	121	121	28	15	78	—	—	—
Pará.....	6 406	6 223	3 086	1 953	1 184	183	—	183
Amapá.....	447	447	50	146	251	—	—	—
Maranhão.....	2 715	2 711	998	943	770	4	1	3
Piauí.....	2 179	2 175	602	690	883	4	—	4
Ceará.....	11 394	11 392	4 779	3 917	2 696	2	1	1
Rio Grande do Norte.....	3 681	3 681	1 003	1 307	1 371	0	—	0
Paraíba.....	4 960	4 955	1 223	2 513	1 219	5	—	5
Pernambuco.....	25 939	25 931	5 668	12 769	7 494	8	—	8
Alagoas.....	4 056	4 055	1 258	1 518	1 279	1	—	1
Sergipe.....	2 180	2 179	674	925	580	1	—	1
Bahia.....	18 423	18 419	6 256	6 970	5 193	4	1	3
Minas Gerais.....	26 207	26 192	7 324	10 755	8 113	15	—	15
Espírito Santo.....	4 064	4 061	1 568	1 376	1 117	3	—	3
Rio de Janeiro.....	16 897	16 843	4 542	6 942	5 359	54	—	54
Guanabara.....	305 449	258 620	110 112	74 193	74 315	46 829	1 224	45 605
São Paulo.....	209 333	208 814	35 595	79 184	94 035	519	—	519
Paraná.....	20 545	20 461	6 356	8 344	5 761	84	0	84
Santa Catarina.....	7 880	7 790	2 642	2 783	2 365	90	0	90
Rio Grande do Sul.....	26 743	26 649	8 978	7 195	10 476	94	24	70
Mato Grosso.....	3 904	3 902	725	1 540	1 637	2	—	2
Goiás.....	4 022	4 021	1 237	1 512	1 272	1	—	1
Distrito Federal.....	662 438	662 339	656 853	2 085	3 401	99	—	99
BRASIL.....	1 373 934	1 325 928	862 673	230 990	232 265	48 006	1 251	46 755

FONTE — Banco do Brasil.

(1) Exclusive as operações da Carteira de Câmbio.

III — BANCOS E ESTABELECIMENTOS FINANCEIROS

C) Banco Nacional de Crédito Cooperativo — 1963

VALOR DOS CONTRATOS DE EMPRÉSTIMOS
SEGUNDO OS RAMOS DE ATIVIDADE

RAMOS DE ATIVIDADE	EMPRÉSTIMOS (Cr\$ 1 000) (1)	RAMOS DE ATIVIDADE	EMPRÉSTIMOS (Cr\$ 1 000) (1)
COOPERATIVAS DE PRODUTORES		COOPERATIVAS DE PRODUTORES (conclusão)	
Açúcar.....	21 224	Trigo.....	38 481
Algodão.....	7 680	Veículos, máquinas e utensílios.....	26 920
Arroz.....	161 576	Vinhos.....	173 620
Banha.....	153 512		
Batata.....	26 757	COOPERATIVAS DIVERSAS	
Carne bovina.....	143 161	Agrícolas.....	480 914
Feijão.....	45 968	Agrícolas mistas.....	217 984
Fruticultura.....	44 033	Agropecuárias.....	596 335
Fumo.....	5 348	Avícolas.....	93 804
Horticultura.....	32 189	Consumo.....	118 670
Laticínios.....	976 661	Crédito agrícola.....	248 296
Madeiras.....	25 249	Crédito urbano.....	47 318
Mandioca.....	7 060		
Mate e chá.....	187 184	RESUMO	
Milho.....	20 047	Cooperativas de produtores.....	2 459 842
Óleos vegetais.....	24 821	Cooperativas diversas.....	1 803 321
Pescado.....	15 050	TOTAL.....	4 263 163
Produtos não classificados.....	27 691		
Produtos suínos não classificados.....	279 737		
Sementes, adubos e inseticidas.....	8 900		
Soja.....	6 973		

FONTE — Banco Nacional de Crédito Cooperativo.

(1) Valor dos contratos realizados no ano, abrangendo empréstimos em conta-corrente, de financiamento e hipotecários.

D) Banco Nacional do Desenvolvimento Econômico

1. PRINCIPAIS CONTAS DO ATIVO E DO PASSIVO — 1961/63

ESPECIFICAÇÃO	SALDOS EM 31-XII (Cr\$ 1 000 000)			ESPECIFICAÇÃO	SALDOS EM 31-XII (Cr\$ 1 000 000)		
	1961	1962	1963		1961	1962	1963
ATIVO				PASSIVO			
Disponível.....	10 038	7 179	15 208	Não exigível.....	16 257	27 783	43 793
Encaixe.....	6	42	38	Capital.....	8 707	13 013	22 133
Depósitos bancários no País.....	9 893	6 699	14 847	Fundo de previsão.....	7 542	14 763	21 649
Disponibilidades no Exterior.....	12	208	184	Fundo de reserva.....	8	7	11
Disponibilidades diversas.....	127	94	—	Depreciações e Provisões.....	31	46	41
Compensação de cheques (1).....	—	136	139	Exigível a curto prazo.....	21 142	39 276	54 847
Realizável.....	103 136	166 660	242 992	Restos a pagar.....	23	19	60
Financiamentos e empréstimos.....	53 542	85 267	122 230	Depósitos de terceiros.....	1 063	7 143	9 124
Débitos especiais de mutuários (2).....	4 409	12 379	34 626	Créditos especiais de mutuários.....	1 917	2 142	2 815
Responsabilidade do Tesouro Nacional.....	10 963	11 492	4 855	Depósitos especiais.....	10 310	15 478	24 094
Débitos correspondentes.....	3 339	3 647	9 000	Créditos de fornecedores.....	3	10	8
Diferentes responsabilidades de terceiros.....	20 777	(3) 191	—	Exigibilidades a curto prazo, diversas.....	2 619	64	11 082
Títulos de renda.....	2 002	2	77	Depósitos especiais retidos.....	153	3 288	712
Equipamento agrícola destinado à venda.....	0	0	—	Depósitos a prazo.....	5 054	1 341	1 341
Interconveniências em financiamentos estrangeiros.....	3 789	7 481	7 396	Credores por participação societária.....	—	2 945	740
Financiamentos a entidades financiadoras.....	151	305	—	Depósitos de seguradoras para aplicação direta.....	—	846	1 371
Participações societárias.....	3 730	30 376	40 486	Depósitos do Tesouro Nacional para aplicação direta.....	—	6 000	3 500
Valores a realizar diversos.....	426	564	11 506	Exigível a longo prazo.....	76 047	107 544	161 428
Responsabilidades de Sociedades de Economia Mista.....	—	4 301	—	Obrigações do Reaparelhamento Econômico.....	58 887	80 124	115 377
Aplicações por conta de seguradoras.....	—	378	—	Financiamentos para Entidades Estrangeiras.....	17 160	27 420	30 939
Créditos em liquidação.....	8	7	—	Exigibilidades a longo prazo, diversas.....	—	—	15 112
Importação de material.....	—	10 270	12 816	Pendente.....	546	238	125
Imobilizado.....	840	1 030	2 034	TOTAL.....	114 023	174 887	260 234
Construções em Brasília.....	632	799	1 004				
Diferentes bens móveis.....	32	53	123				
Instalações.....	14	16	50				
Material de consumo.....	3	4	6				
Imóveis.....	159	158	154				
Imobilizações financeiras.....	—	—	697				
Imobilizações diversas.....	0	0	0				
Pendente.....	17	18	0				
Despesas diferidas.....	17	18	0				
TOTAL.....	114 031	174 887	260 234				

FONTE — Banco Nacional do Desenvolvimento Econômico.

(1) Desdobrada da rubrica "Disponibilidades Diversas". — (2) Inclui débitos especiais de avaliados. — (3) Desdobrada em "Participações Societárias", "Responsabilidades de Sociedades de Economia Mista" e "Importação de Material".

III — BANCOS E ESTABELECIMENTOS FINANCEIROS

D) Banco Nacional do Desenvolvimento Econômico

2. FINANCIAMENTOS AUTORIZADOS, SEGUNDO OS SETORES DE ATIVIDADE ECONÔMICA, POR UNIDADES DA FEDERAÇÃO — 1952/63

UNIDADES DA FEDERAÇÃO	FINANCIAMENTOS AUTORIZADOS (Cr\$ 1 000 000)											
	1952/63											
	Total geral	Transportes			Energia elétrica	Indústrias básicas			Setores complementares da atividade agropecuária	1961	1962	1963
		Total	Ferrovias (1)	Outros (2)		Total	Meta-lurgia	Outras				
Amazonas.....	404,2	—	—	—	14,2	390,0	—	390,0	—	—	—	280,0
Pará.....	461,0	—	—	—	461,0	—	—	—	142,0	40,0	—	—
Maranhão.....	12,6	12,6	12,6	—	—	—	—	—	—	—	—	—
Piauí.....	3,8	3,8	3,8	—	—	—	—	—	—	—	—	—
Ceará.....	117,2	72,4	72,4	—	8,2	—	—	—	36,6	—	—	—
Rio Grande do Norte	32,3	13,2	13,2	—	9,1	—	—	—	10,0	—	—	—
Paraíba.....	170,7	106,0	106,0	—	14,2	50,5	—	50,5	—	30,0	—	—
Pernambuco.....	5 119,0	424,6	424,6	—	—	4 610,4	—	4 610,4	84,0	400,0	2 500,0	1 700,0
Alagoas.....	81,1	81,1	81,1	—	—	—	—	—	—	—	—	—
Sergipe.....	38,7	10,0	10,0	—	28,7	—	—	—	—	—	—	—
Bahia.....	2 379,5	147,4	147,4	—	1 295,1	678,3	43,3	635,0	258,7	355,0	70,0	500,0
Minas Gerais..... (3)	27 716,6	3 087,7	3 087,7	—	13 786,5	9 783,0	9 738,0	45,0	559,4	9 460,0	387,8	855,1
Espírito Santo.....	7 352,7	84,0	84,0	—	598,7	6 620,0	6 620,0	—	50,0	1 540,0	50,0	4 600,0
Rio de Janeiro.....	5 117,9	1 204,2	1 204,2	—	335,7	3 569,6	661,7	2 907,9	8,4	262,7	320,0	—
Guanabara.....	4 482,7	1 660,2	1 258,2	402,0	1 200,0	1 145,0	220,0	925,0	477,5	1 611,0	336,0	220,0
São Paulo.....	74 103,0	4 389,0	4 199,8	189,2	15 480,4	53 340,9	50 148,5	3 192,4	892,7	8 103,0	4 462,8	37 940,0
Paraná.....	3 221,7	588,0	588,0	—	2 315,7	—	—	—	318,0	331,0	222,0	1 700,0
Santa Catarina.....	1 288,3	175,0	175,0	—	1 073,3	40,0	40,0	—	—	650,0	—	306,1
Rio Grande do Sul.....	9 267,8	1 533,5	1 533,5	—	6 034,7	475,6	81,3	394,3	1 224,0	850,0	4 114,3	512,0
Mato Grosso.....	2 451,6	449,1	449,1	—	1 868,9	—	—	—	133,6	—	—	1 346,0
Goiás.....	3 907,1	211,1	211,1	—	3 345,0	—	—	—	351,0	131,8	3 270,0	—
Não especificado.....	535,7	535,7	—	535,7	—	—	—	—	—	—	—	—
BRASIL.....	(4)(5)(6) 151 460,4	(4) 15 801,6	(4) 14 674,7	1 126,9	(5) 48 451,6	80 703,3	67 552,8	13 150,5	4 403,9	23 872,5	15 772,9	(3)(6) 52 159,2

FORNTE — Banco Nacional do Desenvolvimento Econômico.

(1) A distribuição dos financiamentos autorizados, por Unidades da Federação, fêz-se sob o seguinte critério: as importâncias destinadas às aplicações em via permanente foram localizadas nas Unidades a que se destinavam; as demais foram distribuídas proporcionalmente à extensão das ferrovias em cada Unidade da Federação servida. — (2) Operações relativas ao setor "navegação", estão incluídas no item "não especificado". — (3) Inclusive Cr\$ 600,0 milhões, destinados ao Banco de Desenvolvimento de Minas Gerais. — (4) Inclusive Cr\$ 413,0 e Cr\$ 600,0 milhões dos financiamentos concedidos à Cia. Vale do Rio Doce, destinando-se às aplicações previstas aos Estados de Minas Gerais e Espírito Santo. — (5) Inclusive Cr\$ 582,2 milhões concedidos à Cia. Hidrelétrica do São Francisco, cujas aplicações beneficiam várias Unidades do Nordeste. — (6) Inclusive Cr\$ 1 600,0 milhões destinados ao Banco Regional de Desenvolvimento do Extremo-Sul.

3. FINANCIAMENTOS AUTORIZADOS, SEGUNDO OS SETORES DE ATIVIDADE ECONÔMICA, E A MODALIDADE DE COLABORAÇÃO — 1952/63

ATIVIDADES	FINANCIAMENTOS AUTORIZADOS (Cr\$ 1 000 000)								
	1952/63								
	Total geral	Segundo a modalidade					1961	1962	1963
		Empréstimos reembolsáveis			Participação societária	Investimentos diretos das Cias. de Seguros			
Total		Contratos	Pendentes de contratação(1)						
Transporte.....	15 801,6	15 801,6	14 221,3	1 580,3	—	—	222,0	—	600,0
Ferrovário.....	14 674,7	14 674,7	13 624,4	1 050,3	—	—	222,0	—	600,0
Portos, navegação e dragagem.....	850,9	850,9	520,9	330,0	—	—	—	—	—
Outros.....	276,0	276,0	76,0	200,0	—	—	—	—	—
Energia elétrica.....	48 451,6	45 036,0	29 222,3	15 813,7	3 150,0	265,6	15 703,8	10 706,1	3 823,6
Indústrias básicas.....	80 703,3	36 742,0	18 096,6	18 645,4	41 823,8	2 137,5	7 175,7	3 738,8	44 850,0
Metalurgia.....	67 552,8	25 222,7	9 340,4	15 882,3	40 922,8	1 407,3	6 390,7	762,8	42 120,0
Siderurgia.....	66 182,0	24 038,0	8 168,0	15 870,0	40 922,8	1 221,2	6 128,0	762,8	42 120,0
Metalurgia dos não ferrosos.....	987,3	974,3	962,0	12,3	—	13,0	262,7	—	—
Metalúrgicas diversas.....	383,5	210,4	210,4	—	—	173,1	—	—	—
Mecânica.....	677,8	341,0	91,0	250,0	60,0	278,8	82,0	36,0	250,0
Material ferroviário.....	248,8	158,8	158,8	—	—	90,0	—	—	—
Automobilística.....	2 066,4	1 747,6	1 687,6	60,0	200,0	118,8	—	—	—
Construção naval.....	1 651,0	1 651,0	1 651,0	—	—	—	189,0	340,0	—
Material elétrico.....	540,0	380,1	344,0	36,1	—	159,9	—	—	—
Celulose e papel.....	931,8	884,2	884,2	—	—	47,6	84,0	—	—
Química.....	6 649,2	5 986,1	3 569,1	2 417,0	641,0	22,1	400,0	2 560,0	2 200,0
Outras.....	385,5	370,5	370,5	—	—	15,0	30,0	40,0	280,0
Setores complementares da atividade agropecuária.....	4 403,9	4 357,3	2 877,0	1 480,3	41,0	5,6	771,0	1 328,0	785,6
Matadouros industriais.....	1 026,1	985,1	675,1	310,0	41,0	—	31,0	50,0	395,6
Armazéns e silos.....	2 160,9	2 155,3	1 375,0	780,3	—	5,6	340,0	942,0	—
Armazéns frigoríficos.....	1 216,9	1 216,9	826,9	390,0	—	—	400,0	336,0	390,0
TOTAL.....	(2) 151 460,4	(2) 104 036,9	64 417,2	(2) 39 619,7	45 014,8	2 408,7	23 872,5	15 772,9	(1) 52 159,2

FORNTE — Banco Nacional do Desenvolvimento Econômico.

(1) Inclusive alguns financiamentos de pequena expressão no total dos créditos deferidos, que possivelmente não se efetivaram, seja por desistência, seja por incapacidade do beneficiário, para cumprir exigências que resguardassem os interesses do Banco. — (2) Inclusive Cr\$ 2,1 bilhões destinados aos Bancos do Desenvolvimento do Extremo-Sul e de Minas Gerais.

III — BANCOS E ESTABELECIMENTOS FINANCEIROS

E) Redescontos de títulos

1. SALDOS REFERENTES AO BANCO DO BRASIL E AOS OUTROS BANCOS — 1961/63

ANOS	SALDOS DOS TÍTULOS E CONTRATOS REDESCONTADOS EM 31-XII (Cr\$ 1 000 000)				
	Total geral	Banco do Brasil			Outros bancos (1)
		Total	Títulos	Contratos da Carteira de Crédito Agrícola e Industrial	
1961.....	205 108	171 704	66 039	105 665	33 404
1962.....	399 098	346 579	138 834	207 745	52 519
1963.....	739 643	659 742	334 343	325 399	79 901

FONTE — Banco do Brasil.

(1) Somente títulos redescontados

2. NÚMERO E VALOR DOS TÍTULOS REDESCONTADOS PELA CARTEIRA DE REDESCONTOS DO BANCO DO BRASIL — 1961/64

ANOS	TÍTULOS REDESCONTADOS			ANOS	TÍTULOS REDESCONTADOS		
	Número	Valor			Número	Valor	
		Total (Cr\$ 1 000 000)	Médio por título (Cr\$)			Total (Cr\$ 1 000 000)	Médio por título (Cr\$)
DADOS ANUAIS				DADOS DO 1.º SEMESTRE			
1961.....	836 439	277 073	331 253	1962.....	256 746	121 529	473 343
1962.....	826 685	396 899	408 109	1963.....	405 427	284 467	701 648
1963.....	1 014 761	708 136	799 609	1964.....	580 287	566 178	975 686

FONTE — Banco do Brasil.

F) Compensação de cheques — 1961/63

MOVIMENTO, SEGUNDO AS PRINCIPAIS CÂMARAS

UNIDADES DA FEDERAÇÃO E CÂMARAS	CHEQUES COMPENSADOS								
	Número			Valor					
	1961	1962	1963	Total (Cr\$ 1 000 000)			Médio por cheque (Cr\$)		
				1961	1962	1963	1961	1962	1963
Amazonas									
Manaus.....	25 736	39 918	69 615	10 945	17 418	43 863	425 280	436 345	630 080
Pará									
Belém.....	146 661	211 321	296 207	22 521	46 199	101 528	153 558	218 620	342 760
Maranhão									
São Luís.....	18 329	39 625	77 525	3 913	10 295	25 930	213 487	259 811	334 473
Piauí									
Terresina.....	—	—	5 778	—	—	3 163	—	—	547 421
Ceará									
Fortaleza.....	424 882	548 979	666 468	56 492	119 289	243 944	132 959	217 202	366 025
Rio Grande do Norte									
Natal.....	31 618	63 562	133 499	4 586	10 628	24 154	145 044	167 207	180 930
Paraíba									
Campina Grande.....	128 034	174 222	234 448	11 804	22 264	46 069	92 194	127 791	196 500
João Pessoa.....	76 695	105 101	157 195	6 689	15 521	37 503	87 216	147 677	238 576
Pernambuco									
Recife.....	1 935 031	2 383 276	2 870 361	218 298	362 577	676 964	112 814	152 134	235 846
Alagoas									
Maceió.....	102 939	154 094	224 998	15 750	29 618	50 709	153 003	192 207	225 375
Sergipe									
Aracaju.....	76 114	96 066	126 394	7 440	12 308	24 680	97 748	256 907	195 262
Bahia									
Salvador.....	888 180	1 179 180	1 601 697	149 294	223 204	421 515	168 090	189 287	263 168

III — BANCOS E ESTABELECIMENTOS FINANCEIROS

F) Compensação de cheques — 1961/63

MOVIMENTO, SEGUNDO AS PRINCIPAIS CÂMARAS

UNIDADES DA FEDERAÇÃO E CÂMARAS	CHEQUES COMPENSADOS								
	Número			Valor					
	1961	1962	1963	Total (Cr\$ 1 000 000)			Médio por cheque (Cr\$)		
				1961	1962	1963	1961	1962	1963
Minas Gerais									
Belo Horizonte.....	2 822 590	3 600 081	4 197 573	248 377	435 368	748 460	87 996	120 933	178 308
Governador Valadares.....	216 629	282 655	316 760	10 005	19 302	32 298	46 185	68 288	101 964
Juiz de Fora.....	271 471	364 585	400 853	18 134	31 072	54 872	66 799	85 226	136 888
Montes Claros.....	42 095	198 353	238 786	1 836	12 126	22 173	43 616	61 133	92 857
Uberaba.....	177 346	260 155	341 347	8 769	17 052	30 474	49 446	65 546	89 276
Uberlândia.....	179 185	262 320	312 378	14 721	28 563	47 433	82 155	108.886	151 845
Espírito Santo									
Vitória.....	135 390	189 597	255 879	28 898	36 285	62 055	213 443	191 380	242 517
Rio de Janeiro									
Campos.....	95 986	137 445	153 260	12 386	22 758	38 641	129 040	165 579	252 112
Niterói.....	285 832	399 562	555 743	33 201	54 036	109 281	116 156	135 238	196 639
Petrópolis.....	104 952	140 773	180 083	10 231	16 111	26 831	97 483	114 447	148 992
Voitã Redonda.....	26 236	70 819	85 751	3 010	11 474	21 606	114 728	162 019	251 962
Guanabara									
Rio de Janeiro.....	13 380 008	15 976 058	19 870 136	2 086 364	3 164 636	5 805 506	155 931	198 086	292 172
São Paulo									
Araçatuba.....	408 172	570 365	706 632	22 025	45 440	75 010	53 960	79 668	106 151
Araraquara.....	228 030	300 544	357 156	8 898	15 654	28 306	39 021	52 086	79 254
Barretos.....	57 773	109 825	177 171	8 702	16 857	27 730	150 624	153 490	156 515
Bauru.....	475 898	594 972	720 224	17 499	35 944	58 521	36 775	60 413	81 254
Campinas.....	675 413	941 297	1 207 419	51 403	93 797	186 800	76 106	99 647	154 710
Catanduba.....	341 170	449 480	599 804	11 330	20 665	46 072	33 209	45 975	76 812
Franca.....	140 317	207 587	267 369	5 877	11 875	23 254	41 884	57 205	86 973
Jundiaí.....	183 220	248 448	297 676	14 173	25 336	44 564	77 355	101 977	149 706
Lins.....	543 094	633 204	697 406	7 405	13 924	22 422	13 635	20 410	32 151
Marília.....	509 668	596 027	655 118	12 174	20 505	31 520	23 880	34 403	48 113
Mogi das Cruzes.....	80 724	124 710	165 958	5 333	11 560	24 351	66 065	92 695	146 730
Piracicaba.....	156 069	236 335	334 124	11 374	20 309	42 140	72 878	85 933	126 121
Presidente Prudente.....	391 180	490 923	601 255	23 619	38 055	62 258	60 379	77 517	103 547
Ribeirão Preto.....	619 811	853 179	1 064 838	33 414	61 073	111 355	53 910	71 166	104 575
Santo André.....	217 573	305 420	370 073	31 756	54 440	104 513	145 956	178 246	282 412
Santos.....	1 116 180	1 465 900	1 761 130	271 715	421 261	672 518	243 433	287 374	381 867
São Bernardo do Campo.....	68 359	108 515	134 921	20 733	38 093	78 862	303 296	351 039	584 505
São Caetano do Sul.....	103 202	137 321	154 988	8 813	16 286	30 141	85 396	118 598	194 473
São Carlos.....	98 747	150 807	217 102	5 585	12 509	21 667	56 559	82 947	99 980
São José do Rio Preto.....	243 028	375 068	494 038	17 843	33 022	78 301	73 420	88 043	158 492
São Paulo.....	19 883 780	25 210 653	29 716 542	3 097 225	5 143 041	8 939 125	155 766	204 003	300 813
Sorocaba.....	133 197	196 689	245 624	10 370	21 939	36 535	77 855	111 542	148 744
Paraná									
Curitiba.....	969 212	1 367 554	1 729 904	111 160	217 207	388 626	114 691	158 887	224 652
Londrina.....	535 018	720 540	788 631	44 825	91 861	140 551	83 782	127 489	178 222
Maringá.....	352 327	535 746	571 071	23 603	57 967	68 297	66 992	108 199	119 595
Paranaguá.....	91 321	113 941	137 653	27 054	43 889	71 199	296 580	385 191	517 235
Ponta Grossa.....	58 992	96 256	130 125	5 692	12 098	24 679	96 488	125 686	189 656
Santa Catarina									
Florianópolis.....	36 216	51 064	93 706	6 295	12 680	35 914	173 818	248 316	383 263
Rio Grande do Sul									
Pelotas.....	92 542	137 478	190 472	10 504	20 768	39 217	113 505	151 064	205 894
Pôrto Alegre.....	1 505 658	2 032 177	2 601 095	247 079	408 705	668 984	164 100	201 117	257 193
Mato Grosso									
Campo Grande.....	90 790	163 795	300 420	8 520	19 537	48 979	93 843	119 277	163 035
Cuiabá.....	—	—	42 531	—	—	6 946	—	—	163 316
Goiás									
Anápolis.....	53 758	114 111	163 209	3 157	11 372	25 189	58 726	99 966	154 251
Goiânia.....	295 233	419 784	632 890	21 896	48 710	104 974	74 165	116 036	165 865
Distrito Federal									
Brasília.....	361 121	451 029	620 606	52 739	50 784	100 875	146 042	112 596	162 543
BRASIL (1).....	59 191 153	78 464 731	97 590 877	7 491 021	12 480 492	22 340 046	126 556	159 059	228 915

FONTE — Banco do Brasil.

(1) Inclusive as câmaras que tiveram menor movimento.

G) Assistência financeira aos bancos — 1961/63

ANOS	SALDOS EM 31-XII (Cr\$ 1 000 000)		
	Total	Carteira de Redescontos	Caixa de Mobilização Bancária
1961.....	217 630	205 108	12 522
1962.....	410 536	399 098	11 438
1963.....	750 126	739 643	10 483

FONTE — Banco do Brasil.

III — BANCOS E ESTABELECIMENTOS FINANCEIROS

H) Balancete consolidado do sistema bancário — 1963

ESPECIFICAÇÃO	SALDOS EM 31-XII (Cr\$ 1 000 000)		
	Total	Autoridades monetárias	Bancos comerciais
ATIVO			
Reservas Internacionais.....	38 056	11 147	49 203
Ouro.....	5 280	5 280	—
Divisas.....	32 776	16 427	49 203
Empréstimos ao Tesouro Nacional (1).....	1 295 762	1 244 773	50 989
Operações financeiras (2).....	966 225	915 236	50 989
Operações comerciais — Outras contas.....	232 751	232 751	—
Obrigações do Tesouro Nacional por papel-moeda emitido.....	96 786	96 786	—
Empréstimos a Governos Estaduais e Municipais.....	37 608	15 057	22 551
Empréstimos a Autarquias e outras Entidades Públicas.....	50 025	37 751	12 274
Investimentos em títulos governamentais a prazos médio e longo.....	7 035	322	6 713
Federais.....	6 532	322	6 210
Estaduais e Municipais.....	503	—	503
Compra e venda de produtos de exportação e importação.....	71 318	71 318	—
Outras aplicações do Banco Central.....	12 468	12 468	—
Empréstimos ao público.....	1 944 908	734 979	1 209 929
Empréstimos da C.R.E.A.I.....	294 820	294 820	—
Outros empréstimos em conta-corrente.....	170 523	54 602	115 921
Descontos.....	1 471 850	385 557	1 086 293
Hipotecários.....	7 715	—	7 715
Demais aplicações.....	371 148	117 244	253 904
Imóveis.....	26 466	7 092	19 374
Títulos e valores particulares.....	27 860	6 381	21 479
Diversas contas.....	316 822	103 771	213 051
Outras contas patrimoniais.....	122 080	19 693	102 387
Imobilizado.....	112 701	17 536	95 165
Crédito em liquidação.....	9 379	2 157	7 222
Diferença residual.....	5 581	5 363	10 944
TOTAL.....	3 955 989	2 237 095	1 718 894
PASSIVO			
Papel-moeda em poder do público.....	683 825	683 825	—
Depósitos à vista e a curto prazo (exclusive Tesouro Nacional).....	2 101 766	404 440	1 697 326
De Governos Estaduais e Municipais.....	90 942	5 920	85 022
De Autarquias e outras Entidades Públicas.....	179 893	154 973	24 920
Do público.....	1 830 931	243 547	1 587 384
Depósitos à vista e a curto prazo do Tesouro Nacional (3).....	6 592	—	6 592
Depósitos a prazo.....	92 323	2 913	89 410
Do Tesouro Nacional.....	10 762	—	10 762
De Governos Estaduais e Municipais.....	981	—	981
De Autarquias.....	6 255	1 251	5 004
Do público.....	74 325	1 662	72 663
Depósitos compulsórios.....	13 669	13 669	—
Obrigações no País da Carteira de Câmbio das Autoridades Monetárias.....	164 987	164 987	—
Depósitos para fechamento de câmbio.....	65 310	65 310	—
Depósitos sobre remessa de câmbio.....	99 677	99 677	—
Fundo Monetário Internacional — responsabilidades por compra de câmbio.....	3 088	3 088	—
Depósitos em cruzeiros de entidades financeiras internacionais.....	10 757	10 757	—
Fundo Monetário Internacional.....	3 885	3 885	—
Banco Interamericano de Desenvolvimento.....	500	500	—
Associação Internacional de Desenvolvimento.....	6 372	6 372	—
Agência para o Desenvolvimento Internacional.....	15 684	15 684	—
Recursos.....	15 810	15 810	—
Empréstimos para o desenvolvimento industrial.....	126	126	—
Recursos em cruzeiros decorrentes do controle do sistema cambial (4).....	207 238	207 238	—
Demais exigibilidades.....	287 216	59 909	227 307
Ordens de pagamento.....	98 811	26 106	72 705
Diversas.....	188 405	33 803	154 602
Recursos próprios.....	368 844	173 503	195 341
Capital.....	95 772	2 400	93 372
Reservas.....	273 072	171 103	101 969
TOTAL.....	3 955 989	1 740 013	2 215 976

FONTE — Superintendência da Moeda e do Crédito.

NOTAS — I. Transcrevem-se, a seguir, observações da fonte: "o balancete consolidado do Sistema Bancário visa a dar uma expressão quantitativa do total de recursos monetários líquidos à disposição de indivíduos, firmas e entidades não componentes do Sistema Bancário pelo Sistema Bancário Nacional e dos meios utilizados para levantamento daqueles recursos. Para efeito da presente consolidação, considera-se o Sistema Bancário, Nacional como constituído pelas Autoridades Monetárias e Bancos Comerciais, não sendo incluídos, portanto, as Caixas Econômicas, Banco Nacional do Desenvolvimento Econômico, Banco Nacional de Crédito Cooperativo e Cooperativas de Crédito. — II. Para maiores esclarecimentos sobre o assunto, consultar o "Boletim" da SUMOC, volume I, n.º 1, setembro de 1955.

(1) Para as Autoridades Monetárias, saldo de operações com o Tesouro Nacional ou sob sua responsabilidade. — (2) Para as Autoridades Monetárias, "saldo líquido de operações financeiras", quando devedor. — (3) Para as Autoridades Monetárias, "saldo líquido de operações financeiras", quando credor. — (4) Inclusive o saldo líquido da antiga conta de ágios e bonificações.

IV — BALANÇO DE PAGAMENTOS — 1961/63
DEMONSTRATIVO DO FINANCIAMENTO DAS TRANSAÇÕES INTERNACIONAIS

ESPECIFICAÇÃO	VALOR (US\$ 1 000 000)		
	1961	1962	1963 (1)
A. Mercadorias e serviços (líquido)	292	500	156
Exportações (FOB).....	1 403	1 214	1 406
Importações (FOB).....	1 292	1 304	1 294
Balança Comercial.....	111	90	112
Movimento de ouro não monetário (líquido).....	2	1	—
Viagens internacionais (crédito).....	23	5	9
Viagens internacionais (débito).....	42	30	23
Transportes (crédito).....	47	42	52
Frete brutos.....	13	12	15
Outros.....	34	30	37
Transportes (débito).....	125	121	138
Frete brutos.....	102	102	115
Outros.....	23	19	23
Seguros (crédito).....	5	7	2
Seguros (débito).....	11	12	15
Rendas de investimentos (crédito).....	3	3	3
Investimentos diretos.....	—	—	—
Investimentos de participação.....	—	—	—
Outros.....	3	3	3
Rendas de investimentos (débito).....	187	206	83
Investimentos diretos (2).....	61	83	—
Investimentos de participação.....	9	2	—
Outros.....	117	121	83
Governamentais, não incluídos em outros itens (crédito).....	17	8	10
Governamentais, não incluídos em outros itens (débito).....	49	46	48
Serviços diversos (crédito).....	24	13	12
Serviços diversos (débito).....	110	74	49
B. Donativos (líquido)	4	38	24
Particulares (crédito).....	14	13	3
Particulares (débito).....	15	16	15
Oficiais (crédito).....	7	43	38
Oficiais (débito).....	2	2	2
C. TOTAL LÍQUIDO (A+B)	288	462	132
D. Capitais particulares	300	181	6
Investimentos.....	105	69	30
Reinvestimentos.....	39	67	—
Empréstimos e financiamentos.....	469	178	93
Amortizações.....	276	188	128
Outros (3).....	40	55	11
E. Capitais oficiais (exclusive o item I)	32	66	21
Empréstimos e financiamentos.....	60	163	169
Amortizações.....	41	122	225
Ouro subscrito no FMI, BIRD e BID.....	26	20	—
Outros.....	39	45	35
F. TOTAL (itens C e E)	44	215	147
G. Erros e omissões	11	140	143
Superavit ou déficit (—) (F + G).....	55	355	290
H. Atrasados e créditos comerciais	68	163	35
I. Financiamento oficial compensatório	13	192	255
Operações de regularização.....	310	122	188
Fundo Monetário Internacional.....	40	18	5
Eximbank.....	101	81	80
Banqueiros dos EUA.....	48	—	—
Tesouro Norte-Americano.....	35	10	30
A.I.D. (Tesouro Norte-Americano).....	50	27	25
Credores europeus.....	36	22	31
Acóordo com o Japão.....	—	—	17
Haveres a curto prazo (aumento —).....	180	45	20
Obrigações a curto prazo (redução —).....	119	35	11
Ouro monetário (aumento —).....	2	60	76
J. TOTAL (itens H e I)	55	355	290

FONTE — Superintendência da Moeda e do Crédito.

(1) Dados preliminares. — (2) Inclui lucros reinvestidos, exceto em 1963 por falta de dado disponível. Embora não representem saída efetiva de capital, os mesmos são assim tratados por se referirem a rendas de capitais estrangeiros investidos diretamente no País por não residentes. O registro do pagamento é compensado pelo lançamento de entrada correspondente desses capitais. — (3) Inclui as operações de capitais a curto prazo de entidades particulares nacionais.

V — CAIXAS ECONÔMICAS FEDERAIS AUTÔNOMAS

1. NÚMERO DE DEPARTAMENTOS EM FUNCIONAMENTO, SEGUNDO A CATEGORIA, POR UNIDADES DA FEDERAÇÃO — 1962

UNIDADES DA FEDERAÇÃO	DEPARTAMENTOS EM FUNCIONAMENTO EM 31-XII					UNIDADES DA FEDERAÇÃO	DEPARTAMENTOS EM FUNCIONAMENTO EM 31-XII						
	Total	Segundo a categoria					Total	Segundo a categoria					
		Matrizes	Sucursais	Filiais	Agências			Agências postais	Matrizes	Sucursais	Filiais	Agências	Agências postais
Amazonas.....	8	1	—	—	—	7	Espírito Santo.....	22	1	—	—	5	16
Pará.....	11	1	—	—	4	6	Rio de Janeiro.....	59	1	—	—	25	33
Maranhão.....	4	1	1	—	—	2	Guanabara.....	44	1	—	—	41	2
Piauí.....	14	1	1	—	—	12	São Paulo.....	104	1	—	—	100	3
Ceará.....	1	1	—	—	—	—	Paraná.....	40	1	—	—	37	2
Rio Grande do Norte	12	1	—	—	2	9	Santa Catarina.....	28	1	—	—	19	8
Paraíba.....	11	1	—	—	5	5	Rio Grande do Sul	54	1	—	—	53	—
Pernambuco.....	10	1	—	4	4	1	Mato Grosso.....	10	1	—	—	3	6
Alagoas.....	19	1	—	—	3	15	Goiás.....	10	1	—	—	1	8
Sergipe.....	18	1	—	—	2	15	Distrito Federal....	4	1	—	—	3	—
Bahia.....	30	1	—	—	26	3	BRASIL.....	595	22	6	81	333	153
Minas Gerais.....	82	1	4	77	—	—							

FONTE — Conselho Superior das Caixas Econômicas Federais.

NOTA — As Caixas Econômicas Federais são autônomas, sendo, inclusive, a sede do Conselho Administrativo; assim, cada Unidade da Federação possui sua matriz.

2. PRINCIPAIS CONTAS DO ATIVO E DO PASSIVO — 1961/62

PRINCIPAIS CONTAS	SALDOS EM 31-XII (Cr\$ 1 000)		PRINCIPAIS CONTAS	SALDOS EM 31-XII (Cr\$ 1 000)	
	1961	1962		1961	1962
ATIVO			PASSIVO		
Valores disponíveis.....	10 829 764	11 981 408	Contas exigíveis.....	66 632 358	103 241 367
Tesourarias.....	1 600 134	3 599 800	Depósitos.....	63 721 223	96 262 288
Bancos.....	8 891 950	8 025 405	Voluntárias.....	62 435 701	94 127 903
Tesouro Nacional.....	329 380	347 903	Populares.....	42 023 351	54 462 594
Outros.....	8 300	8 300	A prazo fixo.....	1 348 969	2 635 830
Valores em circulação.....	57 061 405	94 375 376	Com aviso prévio.....	802 220	5 238 119
Empréstimos.....	48 184 687	72 308 449	Sem limite.....	6 874 656	17 035 670
Sob cauções de títulos.....	190 695	143 714	Especiais.....	2 848 277	3 873 993
Sob penhores.....	2 742 957	4 954 116	Escolares.....	38 467	42 969
Sob consignações de vencimentos.....	8 836 018	20 405 224	Outros.....	8 499 761	10 838 728
Sob garantias simultâneas.....	1 953 788	2 554 020	Compulsórios.....	1 250 352	2 100 290
Sob hipotecas.....	29 307 074	37 306 779	Caucionados.....	691 836	1 383 236
Outros.....	5 154 155	6 944 596	Judiciais.....	553 213	709 353
Manutenção.....	5 290 819	12 757 540	Outros.....	5 303	7 701
Imóveis.....	4 017 750	7 373 100	Liquidação.....	35 170	34 095
Apólices.....	338 439	3 219 106	Cheques em curso.....	188 532	694 698
Ações.....	482 050	1 137 994	Restituições.....	207 102	296 274
Outros.....	452 580	1 027 340	Credores diversos.....	1 039 947	4 062 395
Transitórios.....	3 585 899	9 309 387	Ordens de pagamento.....	39 876	64 585
Congêneres.....	24 175	69 550	Congêneres.....	1 081 996	1 137 554
Outros.....	3 561 724	9 239 837	Outros.....	353 682	723 573
Valores patrimoniais.....	2 474 823	3 026 093	Contas transitórias.....	1 696 009	4 642 975
Imóveis.....	1 612 659	1 653 324	Arrecadações a classificar.....	658 006	2 238 794
Apólices.....	52 266	52 266	Outras.....	1 038 003	2 404 181
Ações.....	232 010	622 003	Contas patrimoniais.....	3 865 765	4 476 459
Móveis e utensílios.....	234 959	292 192	Patrimônio.....	3 379 347	3 650 560
Outros.....	342 929	406 308	Reservas.....	486 418	825 899
Valores pendentes.....	1 828 140	2 977 924			
TOTAL.....	72 194 132	112 360 801	TOTAL.....	72 194 132	112 360 801

FONTE — Conselho Superior das Caixas Econômicas Federais.

NOTA — Os dados de 1962 foram retificados pela fonte.

V — CAIXAS ECONÔMICAS FEDERAIS AUTÔNOMAS

3. EMPRÉSTIMOS, SEGUNDO AS MODALIDADES, POR UNIDADES DA FEDERAÇÃO — 1962

UNIDADES DA FEDERAÇÃO	SALDOS DOS EMPRÉSTIMOS EM 31-XII (Cr\$ 1 000)						
	Total	Segundo as modalidades					
		Sob garantia hipotecária	Sob garantia simultânea	Sob consignações de vencimentos	Sob penhores	Sob cauções de títulos	Outros
Amazonas.....	244 336	189 981	—	49 130	4 942	—	283
Pará.....	1 143 542	469 198	6 297	649 574	18 473	—	—
Maranhão.....	499 972	273 525	6 627	173 985	45 375	460	—
Piauí.....	198 283	115 314	2 877	73 700	6 196	22	174
Ceará.....	915 087	313 612	—	476 338	126 137	—	—
Rio Grande do Norte.....	253 796	197 201	203	45 155	11 231	—	—
Paraíba.....	487 301	254 147	21 597	192 364	8 552	—	10 641
Pernambuco.....	1 240 280	669 779	79	531 158	32 552	—	6 712
Alagoas.....	297 726	219 606	3 372	62 610	12 138	—	—
Sergipe.....	108 826	74 274	—	33 195	1 357	—	—
Bahia (1).....	1 089 013	958 094	—	76 937	52 549	483	950
Minas Gerais.....	2 781 052	1 847 519	257 277	579 527	68 214	28 515	—
Espírito Santo.....	618 820	284 654	3 073	183 457	7 024	15 513	125 099
Rio de Janeiro (1).....	1 867 779	1 354 953	47 069	396 543	69 169	45	—
Guanabara.....	29 988 865	13 197 002	1 170 341	11 117 122	3 253 885	39 721	1 210 794
São Paulo.....	19 028 675	11 505 102	—	2 180 971	1 006 725	22 321	4 313 556
Paraná.....	1 724 380	1 355 366	25 475	248 479	79 434	9	15 617
Santa Catarina (1).....	828 845	407 620	44 713	337 574	2 821	36 117	—
Rio Grande do Sul.....	6 660 835	2 217 010	967 463	2 106 536	108 208	2 100	1 259 518
Mato Grosso (1).....	145 269	90 193	—	51 359	3 717	—	—
Goiás.....	359 257	250 537	—	98 102	10 618	—	—
Distrito Federal.....	1 339 590	838 130	—	501 460	—	—	—
BRASIL.....	71 821 523	37 082 817	2 556 463	20 164 276	4 929 317	145 306	6 943 344

FONTE — Conselho Superior das Caixas Econômicas Federais.

(1) 1.º semestre.

4. DEPÓSITOS, SEGUNDO AS MODALIDADES, POR UNIDADES DA FEDERAÇÃO — 1962

UNIDADES DA FEDERAÇÃO	SALDOS DOS DEPÓSITOS EM 31-XII (Cr\$ 1 000)						
	Total geral	Voluntários				Compulsórios	Em liquidação
		Total	Populares (1)	Sem limite	Outros		
Amazonas.....	316 586	313 960	273 533	6 398	33 629	1 749	877
Pará.....	1 517 551	1 325 357	804 326	226 431	294 000	191 420	774
Maranhão.....	597 367	596 243	394 007	16 149	186 087	1 124	—
Piauí.....	208 802	207 482	143 557	7 922	56 003	1 319	1
Ceará.....	1 270 084	1 258 464	670 049	459 056	129 359	11 534	86
Rio Grande do Norte.....	378 820	373 206	60 574	56 611	256 021	5 597	17
Paraíba.....	771 192	764 076	98 213	503 572	162 291	7 083	33
Pernambuco.....	1 764 963	1 606 690	677 202	419 811	509 677	157 438	835
Alagoas.....	437 180	421 276	182 980	50 534	187 762	15 526	378
Sergipe.....	149 620	144 905	115 195	25 251	4 459	4 658	57
Bahia.....	2 189 954	2 097 880	891 476	534 798	671 606	92 074	—
Minas Gerais.....	4 614 263	4 540 532	2 515 735	833 224	1 191 573	73 687	44
Espírito Santo.....	737 370	683 991	231 746	138 237	314 008	52 448	931
Rio de Janeiro.....	3 496 663	3 432 568	2 773 652	81 008	577 908	61 188	2 907
Guanabara.....	37 715 899	36 826 524	13 247 373	10 493 073	13 086 078	866 332	23 043
São Paulo.....	24 776 797	24 617 431	23 217 730	314 403	1 085 298	158 825	541
Paraná.....	3 078 009	3 053 536	2 525 805	40 947	486 784	23 463	1 010
Santa Catarina.....	1 207 736	1 174 586	845 422	147 424	181 740	30 808	2 342
Rio Grande do Sul.....	8 476 476	8 200 952	4 269 071	1 173 750	2 758 122	275 524	—
Mato Grosso.....	227 178	222 997	167 533	15 047	40 417	4 118	63
Goiás.....	390 506	367 127	128 355	147 854	90 918	23 372	7
Distrito Federal.....	1 939 272	1 898 120	228 600	1 344 161	325 299	41 003	149
BRASIL.....	96 262 288	94 127 903	54 462 594	17 035 670	22 629 639	2 100 290	34 095

FONTE — Conselho Superior das Caixas Econômicas Federais.

(1) Inclusive depósitos escolares.

VI — ÍNDICES DO MOVIMENTO FINANCEIRO GERAL — 1945/64

PERÍODOS	ÍNDICES DO MOVIMENTO FINANCEIRO (média mensal de 1953=100) (continua)				
	Depósitos		Empréstimos		Moedas em circulação (1)
	Total	Do público	Total	Ao público	
MÉDIAS ANUAIS					
1945.....	39	...	33	...	32
1950.....	62	...	56	...	63
1955.....	147	137	156	146	150
1960.....	499	463	510	434	406
1961.....	684	652	725	585	595
1962.....	1 046	1 022	1 130	895	871
1963.....	1 631	1 597	1 781	1 370	1 344

DADOS MENSAIS					
1963					
I.....	1 451	1 374	1 552	1 189	1 109
II.....	1 440	1 364	1 573	1 208	1 121
III.....	1 445	1 374	1 570	1 195	1 105
IV.....	1 438	1 373	1 583	1 210	1 136
V.....	1 474	1 417	1 606	1 231	1 169
VI.....	1 558	1 525	1 677	1 285	1 212
VII.....	1 576	1 549	1 719	1 322	1 243
VIII.....	1 642	1 618	1 779	1 388	1 298
IX.....	1 649	1 649	1 912	1 445	1 563
X.....	1 796	1 763	1 924	1 536	1 615
XI.....	1 883	1 931	2 030	1 652	1 633
XII.....	2 214	2 224	2 441	1 783	1 924
1964					
I.....	2 261	2 195	2 507	1 854	2 111
II.....	2 305	2 257	2 558	1 906	2 134
III.....	2 525	2 328	2 637	1 988	2 329
IV.....	2 540	2 368	2 692	2 050	2 442
V.....	2 569	2 388	2 746	2 927	2 479
VI.....	2 694	2 469	2 929	2 226	2 562

PERÍODOS	ÍNDICES DO MOVIMENTO FINANCEIRO (média mensal de 1953=100) (conclusão)					
	Cheques compensados	Meios de pagamento	Ouro e divisas	Encaixe total	Títulos	
					Públicos	Privados (2)
MÉDIAS ANUAIS						
1945.....	24	...	201	—	113	...
1950.....	58	59	186	63	91	...
1955.....	168	145	27	132	102	116
1960.....	877	507	80	546	93	529
1961.....	1 399	731	68	798	96	634
1962.....	2 519	1 127	7	1 254	101	945
1963.....	4 935	1 782	+	40	2 359	98

DADOS MENSAIS						
1963						
I.....	3 919	1 512	+	266	2 049	101
II.....	3 912	1 517	+	263	1 982	101
III.....	4 128	1 515	+	304	1 962	96
IV.....	4 023	1 518	+	314	1 925	96
V.....	4 547	1 582	+	248	2 068	96
VI.....	4 672	1 674	+	337	2 146	96
VII.....	4 748	1 708	+	431	2 140	98
VIII.....	4 950	1 810	+	378	2 165	96
IX.....	5 783	1 910	+	505	2 479	98
X.....	6 303	2 006	+	588	2 805	97
XI.....	5 871	2 150	+	625	2 943	97
XII.....	6 366	2 479	+	597	3 646	100
1964						
I.....	7 519	2 465	+	429	3 632	103
II.....	7 898	2 545	+	544	3 652	104
III.....	8 484	2 714	+	556	3 547	103
IV.....	8 560	2 779	+	709	3 707	104
V.....	9 533	2 937	+	552	3 757	103
VI.....	9 454	3 010	+	649	4 072	96

FONTE — Fundação Getúlio Vargas.

(1) Números índices ajustados das variações sazonais. — (2) Média S-N 1954=100.

PROPRIEDADE

I — PROPRIEDADE IMOBILIÁRIA — 1961/64

1. TRANSMISSÕES DE TRANSCRIÇÕES DE IMÓVEIS NOS MUNICÍPIOS DAS CAPITALS

CAPITAIS	TRANSMISSÕES TRANSCRITAS							
	Total				Por compra e venda			
	1961	1962	1963	1964 (1)	1961	1962	1963	1964 (1)
NÚMERO								
Pôrto Velho.....	53	44	78	20	45	37	43	19
Rio Branco.....	63	35	51 (2)	27	42	29	18 (2)	25
Manaus.....	1 754 \$	1 537	1 863	...	1 350 \$	1 172	1 415	...
Boa Vista.....	112 \$	101	269	88	...	62	89	48
Belém.....	1 462	1 369	1 320	736	995	1 074	1 065	585
Macapá.....	29	35	...	23	9	8	...	9
São Luís.....	544	658	657	286	441	545	538	242
Teresina.....	1 567 \$	1 650	1 651	679	839 \$	870	872	396
Fortaleza.....	3 101	3 297	3 008	1 486	2 578	2 809	2 546	1 262
Natal.....	1 019	959	1 077	426	710	781	807	320
João Pessoa.....	1 468	1 831	2 151	1 045	1 255	1 589	1 882	892
Recife.....	2 892	4 101	4 161	1 765 \$	2 376	3 459	3 559	1 461
Maceió.....	1 920	1 984	2 423	850	1 253	1 491	1 801	562
Aracaju.....	1 566 \$	1 825	1 854	716	1 286 \$	1 404	1 585	591
Salvador.....	2 885	3 082	3 378	1 694	2 403	2 604	2 843	1 392
Belo Horizonte.....	5 553	8 666	8 417 (3)	2 687	4 504	6 908	6 972 (3)	2 186
Vitória.....	858	924	858	549	467	422	491	289
Niterói.....	2 428	2 797	2 540	1 214	1 976	2 309	1 974	959
Rio de Janeiro.....	19 359	19 855	20 403 (2)	8 151	14 641	15 169	15 535 (2)	6 114
São Paulo.....	39 021	42 946	39 633 (4)	9 613	30 541	33 938	31 735 (4)	7 549
Curitiba.....	6 118	9 615	7 155	3 055	4 363	6 541	4 898	1 911
Florianópolis.....	1 395	1 592	1 809	918	967	947	1 236	604
Pôrto Alegre.....	7 493	6 770	7 211 (2)	2 955	3 425	4 864	5 417 (2)	1 839
Cuiabá.....	2 623	2 873	3 176	1 168	1 883	1 883	1 893	793
Goiânia.....	11 304	4 727	5 138	2 308	8 270	3 960	4 045	1 936
Brasília.....	601	339	600	331	562	303	551	323
VALOR (Cr\$ 1 000)								
Pôrto Velho.....	9 395	20 172	50 984	16 522	8 322	11 762	31 148	16 522
Rio Branco.....	7 889	11 544	16 691 (2)	15 283	7 650	7 997	8 779 (2)	14 588
Manaus.....	176 416 \$	392 017	528 708	...	132 158 \$	229 418	383 198	...
Boa Vista.....	3 563 \$	4 050	24 185	16 663	...	3 247	10 546	11 557
Belém.....	309 067	395 745	702 034	416 534	197 965	331 444	576 983	354 918
Macapá.....	9 422	11 405	...	3 280	965	3 410	...	2 230
São Luís.....	105 256	231 494	283 252	219 003	74 835	205 966	251 586	207 757
Teresina.....	\$ 93 945	\$ 107 223	260 797	127 825	\$ 79 923	\$ 90 710	148 121	94 248
Fortaleza.....	662 032 \$	997 870	1 622 515	1 196 335	447 036 \$	666 740	1 166 005	1 331 697
Natal.....	638 892	237 913	\$ 592 708	363 851	154 979	190 582	\$ 449 417	326 788
João Pessoa.....	354 193	374 738	585 174	363 674	140 660	310 239	482 049	256 440
Recife.....	1 150 481	1 700 184	2 064 928	1 263 144	862 748	\$ 1 100 689	1 565 238	994 943
Maceió.....	285 813	368 136	590 082	366 346	126 998	248 300	410 367	168 459
Aracaju.....	212 672 \$	294 505	359 006	237 747	174 988 \$	226 671	255 742	202 879
Salvador.....	1 140 386	1 691 836	2 181 407	1 940 425	884 557	1 319 727	1 758 009	1 445 443
Belo Horizonte.....	2 343 334	4 570 608	5 363 164 (3)	2 305 507	1 554 116	2 871 552	4 278 665 (3)	1 799 346
Vitória.....	209 432	571 002	606 991	553 743	147 078	151 148	270 951	149 214
Niterói.....	705 714	1 191 770	1 427 148	1 551 065	514 124	821 845	1 224 857	569 374
Rio de Janeiro.....	10 613 600	12 365 629	17 831 106 (2)	9 400 560	7 060 981	8 380 630	12 139 801 (2)	6 285 129
São Paulo.....	15 787 208	23 454 336	32 425 882 (4)	21 732 403	11 944 348	17 759 536	23 943 389 (4)	19 734 680
Curitiba.....	1 562 937	2 943 412	3 997 195	2 083 144	863 889	1 641 349	2 504 258	1 057 843
Florianópolis.....	209 432	282 012	440 852	237 121	126 421	153 450	322 317	153 545
Pôrto Alegre.....	3 212 945	4 633 388	6 585 856 (2)	2 886 333	1 311 128	2 811 308	4 522 804 (2)	1 853 089
Cuiabá.....	188 116	162 304	321 414	221 852	144 482	132 313	205 317	151 340
Goiânia.....	829 775	963 175	1 076 808	1 019 604	417 356	636 643	847 418	933 650
Brasília.....	986 054	4 493 601	884 306	423 485	809 283	334 004	837 533	418 100

FORNTE — Conselho Nacional de Estatística.

(1) 1.º semestre. — (2) Dado de 5 meses. — (3) Dado de 4 meses. — (4) Dado de 3 meses.

I — PROPRIEDADE IMOBILIÁRIA — 1961/64

2. INSCRIÇÕES DE HIPOTECAS CONVENCIONAIS NOS MUNICÍPIOS DAS CAPITAIS

CAPITAIS	HIPOTECAS INSCRITAS							
	Número				Valor (Cr\$ 1 000)			
	1961	1962	1963	1964 (1)	1961	1962	1963	1964 (1)
Pôrto Velho.....	2	1	4	—	2 610	1 000	26 500	—
Rio Branco.....	1	—	1	(2)	600	—	30 000	(2) 63 000
Manaus.....	97	\$ 150	102	...	65 921	\$ 79 923	238 793	...
Boa Vista.....	1	1	4	—	500	700	8 300	—
Belém.....	247	310	347	145	266 119	883 986	556 342	336 667
Macapá.....	—	—	2	1	—	—	8 000	6 000
São Luís.....	130	\$ 214	201	61	\$ 75 811	\$ 170 559	280 050	112 193
Teresina.....	134	\$ 174	112	48	\$ 58 216	\$ 122 105	207 960	196 669
Fortaleza.....	513	486	552	242	291 829	576 696	976 806	1 522 160
Natal.....	123	146	117	30	68 262	94 098	\$ 302 942	39 975
João Pessoa.....	85	163	249	97	34 817	82 021	145 840	80 455
Recife.....	217	192	214	30	459 680	274 513	519 800	172 260
Maceió.....	172	198	187	43	135 198	129 663	227 005	29 374
Aracaju.....	159	\$ 162	100	29	74 523	\$ 47 540	49 404	24 627
Salvador.....	600	646	589	232	1 046 302	685 139	870 550	514 602
Belo Horizonte.....	1 048	1 350	1 365	...	1 744 654	1 501 990	3 275 037	...
Vitória.....	142	136	167	60	75 148	99 429	163 167	60 737
Niterói.....	464	387	488	157	298 094	741 555	689 331	341 116
Rio de Janeiro.....	4 982	4 816	6 366	(2) 2 822	5 554 966	8 851 262	12 062 654	(2) 5 845
São Paulo.....	8 223	7 324	6 994	(3) 1 510	12 534 691	12 692 430	17 907 400	(3) 4 222 457
Curitiba.....	585	647	670	288	2 335 399	467 373	1 312 157	1 057 968
Florianópolis.....	194	209	284	126	81 597	101 357	235 115	114 747
Pôrto Alegre.....	1 172	1 093	1 283	(2) 447	839 665	1 541 345	1 490 233	(2) 599 910
Cuiabá.....	147	156	130	50	84 010	96 762	231 247	302 387
Goânia.....	215	306	209	84	180 412	616 361	363 012	213 028
Brasília.....	452	108	254	49	892 235	3 295 671	447 221	155 112

FONTES — Conselho Nacional de Estatística.

(1) 1.º semestre. — (2) Dado de 5 meses. — (3) Dado de 3 meses.

3. CONSTRUÇÕES CIVIS LICENCIADAS NOS MUNICÍPIOS DAS CAPITAIS

CAPITAIS	CONSTRUÇÕES LICENCIADAS							
	Número				Área de piso (m²)			
	1961	1962	1963	1964 (1)	1961	1962	1963	1964 (1)
Pôrto Velho.....	48	57	52	30	4 938	3 831	35 871	5 944
Rio Branco.....	72	176	290	(2) 46	4 224	4 903	8 523	(2) 2 308
Manaus.....	217	\$ 315	440	...	42 211	\$ 41 404	50 761	...
Boa Vista.....	47	73	50	26	2 016	2 064	1 848	1 716
Belém.....	549	440	604	156	70 671	\$ 58 825	200 411	30 062
Macapá.....	710	522	381	169	30 852	23 089	...	9 798
São Luís.....	153	105	174	54	32 455	16 961	34 133	17 460
Teresina.....	59	(3) 50	122	20	9 716	(3) 8 350	23 087	2 777
Fortaleza.....	926	846	820	263	181 983	\$ 172 854	187 053	90 517
Natal.....	246	380	282	117	32 581	45 763	42 774	20 019
João Pessoa.....	511	505	685	264	48 220	61 580	79 234	38 247
Recife.....	2 398	2 799	2 645	...	261 510	384 266	606 351	193 953
Maceió.....	649	625	509	224	54 715	46 986	56 642	21 052
Aracaju.....	666	\$ 597	\$ 1 038	327	65 155	\$ 47 351	\$ 63 747	28 349
Salvador.....	1 366	1 467	1 385	532	272 756	221 507	306 918	92 110
Belo Horizonte.....	2 586	\$ 2 217	2 165	529	507 674	\$ 635 116	692 082	162 817
Vitória.....	345	329	414	152	47 220	38 286	80 291	28 983
Niterói.....	780	613	625	155	159 831	156 799	250 394	161 312
Rio de Janeiro.....	8 922	7 986	2 531 404	3 383 438
São Paulo.....	19 582	22 985	18 252	(4) 3 506	4 566 911	5 138 034	4 934 800	(4) 1 232 002
Curitiba.....	1 429	1 374	1 323	585	\$ 349 676	346 435	340 657	156 246
Florianópolis.....	594	554	477	272	49 180	51 492	87 418	41 024
Pôrto Alegre.....	2 306	2 195	2 793	(2) 496	411 952	368 277	694 767	(2) 267 733
Cuiabá.....	118	96	144	49	21 787	16 030	17 198	12 808
Goânia.....	\$ 542	405	307	166	127 950	108 440	72 309	50 494
Brasília.....	369	113	618 794	54 808

FONTES — Conselho Nacional de Estatística.

NOTAS — I. Os dados desta tabela incluem as licenças concedidas para acréscimos e modificações. — II. "Área de piso" é a soma das áreas de todos os andares, inclusive o térreo.

(1) 1.º semestre. — (2) Dado de 5 meses. — (3) Dado de 11 meses. — (4) Dado de 3 meses.

II — PROPRIEDADE INDUSTRIAL — 1959/61

TÉRMINOS DE PATENTES E MARCAS SOLICITADAS E CONCEDIDAS, SEGUNDO A NATUREZA

ANOS	NÚMEROS ABSOLUTOS								ÍNDICES					
	Términos de patentes					Términos de marcas			Renda de depósitos de patentes e marcas (Cr\$ 1 000)	Términos de patentes (1935=100)		Términos de marcas (1945=100)		Renda de depósitos de patentes e marcas (1941=100)
	Solicidadas	Patentes concedidas				Solicidadas	Concedidas	Concedidas		Solicidadas	Concedidas	Solicidadas	Concedidas	
		Total	Privilegio de invenção	Modelo de utilidade	Modelo industrial									
1959.....	8 259	2 410	1 935	224	251	37 026	10 969	20 879	529	309	582	180	1 384	
1960.....	9 391	2 792	2 261	236	295	41 573	17 186	22 262	601	358	654	282	1 347	
1961.....	9 987	1 821	1 318	205	298	43 765	18 454	22 326	640	233	688	303	1 351	

FONTE — Serviço de Estatística da Previdência e Trabalho.

III — PROPRIEDADE INTELECTUAL — 1961/63

AUTORES OU PROPRIETÁRIOS E OBRAS REGISTRADAS

ESPECIFICAÇÃO	NÚMERO DE REGISTROS								
	Biblioteca Nacional			Escola Nacional de Belas-Artes			Escola Nacional de Música		
	1961	1962	1963	1961	1962	1963	1961	1962	1963
Autores ou proprietários.....	383	300	328	54	73	80	760	888	615
Pessoas jurídicas (1).....	62	57	23	21	29	32	251	369	161
Pessoas físicas.....	321	243	305	33	44	48	509	519	454
Segundo o sexo.....									
Masculino.....	260	202	258	26	39	44	428	424	360
Feminino.....	61	41	47	7	5	4	81	95	94
Segundo a nacionalidade.....									
Brasileira.....	288	226	286	23	28	37	491	495	442
Estrangeira.....	33	17	19	10	16	11	18	24	12
Obras registradas.....	584	483	576	97	119	122	2 218	2 267	1 988

FONTE — Serviço de Estatística da Educação e Cultura.

NOTA — Os dados desta tabela se referem às obras registradas para garantia de direitos autorais.

(1) Inclusive parcerias.

CONSUMO

I — CONSUMO DE DERIVADOS DO PETRÓLEO, POR UNIDADES DA FEDERAÇÃO — 1961/63

1. GASOLINA, QUEROSENE E COMBUSTÍVEL PARA JATO

UNIDADES DA FEDERAÇÃO	CONSUMO (1 000 l)														
	Gasolina									Querosene			Combustível para jato		
	Aviação			Automotiva "A"			Automotiva "B"			1961	1962	1963	1961	1962	1963
	1961	1962	1963	1961	1962	1963	1961	1962	1963						
Rondônia.....	1 108	2 039	2 757	2 388	3 197	2 796	—	—	—	513	623	738	—	—	—
Acre.....	529	200	1 234	623	789	359	—	—	—	392	664	—	—	—	—
Amazonas.....	10 765	10 024	8 714	16 511	19 454	21 241	0	—	—	13 312	17 085	14 308	10	—	1 418
Roraima.....	—	—	105	—	—	—	—	—	—	—	—	—	—	—	—
Pará.....	31 343	30 032	22 574	44 243	50 889	53 478	—	—	—	31 783	33 290	27 853	877	3 502	5 777
Amapá.....	233	199	164	1 885	1 322	1 446	—	—	—	314	312	195	—	—	—
Maranhão.....	5 210	5 454	6 380	24 337	28 833	35 219	—	1	—	6 014	7 116	9 149	—	1	14
Piauí.....	1 065	1 135	1 284	12 096	15 118	14 592	—	—	—	3 034	1 705	1 003	—	—	—
Ceará.....	10 648	11 187	9 032	87 673	103 797	115 586	—	4	9	42 024	50 433	42 606	5 847	6 576	2 442
Rio G. do Norte.....	2 032	2 772	7 087	35 011	42 712	47 418	0	—	—	7 843	7 429	6 384	9 409	1 500	1 177
Paraíba.....	81	94	56	58 315	69 129	75 223	—	—	—	13 961	16 810	18 989	—	—	—
Pernambuco.....	47 352	38 587	26 422	152 524	177 387	189 187	—	12	8	57 796	57 328	52 786	5 593	21 790	37 480
Alagoas.....	476	263	425	29 166	34 359	38 510	—	—	—	10 457	10 936	10 297	—	128	—
Fern. de Noronha.....	—	—	—	85	38	146	—	—	—	4 46	32	35	—	—	—
Sergipe.....	72	181	200	16 248	18 438	21 048	16	182	—	8 19	5 945	4 145	—	—	—
Bahia.....	27 859	27 144	20 006	160 843	187 105	218 437	2 881	5 581	2 867	70 145	91 098	86 148	2 293	3 774	7 904
Minas Gerais.....	16 869	16 127	13 719	441 812	518 816	554 309	3 854	6 723	3 897	45 055	43 612	36 131	444	654	3 597
Espírito Santo.....	4 513	5 813	5 523	49 190	54 376	59 408	31	36	28	10 717	10 830	8 684	79	322	234
Rio de Janeiro.....	322	1 921	231	225 734	248 861	282 833	2 257	8 385	6 418	77 491	74 867	61 641	—	—	—
Guanabara.....	91 455	67 242	45 856	403 737	410 784	436 857	19 656	38 443	29 488	60 756	61 701	44 766	92 747	119 400	158 146
São Paulo.....	63 449	55 450	40 362	1 632 386	1 813 892	1 994 694	84 967	100 276	55 168	126 585	145 269	109 078	29 956	33 596	43 637
Paraná.....	14 420	14 505	11 303	360 156	410 433	436 085	2 405	4 195	1 807	22 066	25 074	23 177	1 295	1 465	1 737
Santa Catarina.....	2 109	2 896	2 936	126 600	323 790	149 774	74	188	130	10 212	11 944	8 714	—	48	33
Rio Grande do Sul.....	18 933	16 049	13 007	434 570	338 206	532 403	232	756	405	55 946	63 246	48 610	11 544	14 912	21 562
Mato Grosso.....	10 447	11 156	11 451	42 770	54 989	58 951	250	504	314	5 542	4 704	3 494	1	17	294
Goias.....	6 411	8 240	4 014	85 505	103 200	110 048	1 030	1 175	306	9 624	5 623	3 716	127	372	698
Distrito Federal.....	12 649	13 930	13 594	40 247	34 503	43 444	918	858	393	780	930	1 587	11 534	8 776	17 879
BRASIL.....	380 350	342 615	268 331	4 484 760	5 064 447	5 493 492	118 571	167 319	101 238	687 227	748 606	624 234	171 756	216 833	304 029

FONTE — Conselho Nacional do Petróleo.

I — CONSUMO DE DERIVADOS DO PETRÓLEO, POR UNIDADES DA FEDERAÇÃO — 1961/63

2. ÓLEOS COMBUSTÍVEIS E LUBRIFICANTES

UNIDADES DA FEDERAÇÃO	CONSUMO (1 000 l)														
	Óleo														
	"Diesel"			"Stanship"			Lubrificante			"Signal"			Combustível (1)		
	1961	1962	1963	1961	1962	1963	1961	1962	1963	1961	1962	1963	1961	1962	1963
Rondônia.....	3 636	3 317	2 456	—	—	—	95	64	64	—	—	—	—	—	—
Acre.....	742	973	689	—	—	—	10	6	18	—	—	—	—	—	—
Amazonas.....	27 053	26 168	27 552	—	—	—	2 756	2 746	2 286	—	—	—	19 392	25 197	34 235
Roraima.....	411	—	—	—	—	—	11	1	15	—	—	—	—	—	—
Pará.....	51 378	52 789	56 593	—	—	—	4 112	3 737	3 544	—	—	—	62 859	75 794	76 093
Amapá.....	7 463	3 305	3 577	—	—	—	167	186	100	—	—	—	—	—	—
Maranhão.....	13 511	12 755	14 800	—	—	—	1 299	1 259	1 156	—	—	—	12 504	17 956	18 868
Piauí.....	3 063	3 698	4 334	—	—	—	485	517	309	—	—	—	26	—	—
Ceará.....	39 196	45 455	54 207	—	—	—	3 407	3 022	3 662	—	—	—	54 581	42 412	49 498
Rio Grande do Norte.....	26 942	30 221	33 429	—	—	—	1 660	1 643	1 464	—	—	—	12 667	17 795	16 786
Paraíba.....	20 144	19 423	21 656	—	—	—	2 936	3 229	2 867	—	—	—	49 952	51 204	51 141
Pernambuco.....	92 085	96 762	103 251	—	—	50	9 655	9 469	8 367	—	—	5	214 567	196 281	184 984
Alagoas.....	16 669	17 583	20 289	—	—	—	1 743	1 815	1 354	—	—	—	2 841	5 920	3 276
Fernando de Noronha.....	265	24	71	—	—	—	0	3	7	—	—	—	—	—	113
Sergipe.....	7 699	8 540	9 734	—	—	—	872	792	760	—	—	—	136	904	787
Bahia.....	146 362	161 122	173 012	—	—	151	8 689	9 192	9 607	0	—	0	292 998	266 393	261 509
Minas Gerais.....	274 822	311 508	332 741	64	669	4 365	22 016	24 787	22 977	1	0	3	401 129	432 358	449 451
Espirito Santo.....	45 419	61 165	63 682	—	—	—	2 821	3 310	2 988	5	8	13	24 883	23 879	25 797
Rio de Janeiro.....	173 059	218 191	239 465	615	36 946	31 509	13 669	13 271	14 004	272	290	267	585 512	797 363	908 270
Guanabara.....	382 934	390 557	438 529	5 712	0	349	35 694	37 891	36 259	275	528	628	546 006	499 302	514 509
São Paulo.....	1 073 322	1 165 298	1 250 675	123 827	128 785	131 390	113 244	118 419	106 108	407	449	688	2 744 164	2 934 046	3 091 608
Paraná.....	223 903	259 844	284 456	2	—	88	15 837	17 644	15 159	0	—	0	57 773	62 429	55 513
Santa Catarina.....	62 331	75 243	83 590	—	43	—	6 224	5 834	4 966	—	—	—	35 025	50 642	61 477
Rio Grande do Sul.....	317 385	360 416	350 178	—	—	19	25 083	24 670	21 990	—	—	—	355 068	346 056	274 390
Mato Grosso.....	27 216	38 037	44 391	16	113	4	2 480	3 078	3 069	—	—	—	16 215	18 722	17 466
Goiás.....	42 966	51 425	55 587	—	23	—	3 440	4 291	3 721	—	—	—	2 310	3 118	2 855
Distrito Federal.....	31 691	23 034	23 346	—	—	—	1 750	1 592	1 347	—	—	—	18	28	—
BRASIL.....	3 111 667	3 436 853	3 692 290	130 236	166 579	167 925	280 155	293 368	268 168	960	1 275	1 604	5 490 626	5 867 799	6 098 626

FONTE — Conselho Nacional do Petróleo.

(1) Quantidade expressa em toneladas.

3. ASFALTO, GÁS LIQÜEFEITO, GRAXAS, PARAFINA E SOLVENTES

UNIDADES DA FEDERAÇÃO	—CONSUMO (t)														
	Asfalto			Gás liqüefeito			Graxas			Parafina			Solventes (1)		
	1961	1962	1963	1961	1962	1963	1961	1962	1963	1961	1962	1963	1961	1962	1963
Rondônia.....	—	—	—	—	—	—	5	2	0	—	—	—	—	—	—
Acre.....	—	—	—	—	—	—	0	0	—	—	—	—	—	—	—
Amazonas.....	—	—	—	2 178	3 132	3 757	55	50	63	8	13	2	26	28	9
Roraima.....	—	—	—	—	—	—	1	—	—	0	—	—	—	—	—
Pará.....	300	582	0	2 766	4 372	5 655	128	122	113	84	96	58	176	245	287
Amapá.....	—	—	—	—	—	—	21	10	18	0	9	—	—	—	1
Maranhão.....	194	—	—	1 250	1 455	1 660	57	48	65	10	18	15	3	17	19
Piauí.....	—	—	192	397	852	1 114	32	30	23	4	14	2	23	37	77
Ceará.....	3 094	291	1	5 830	8 860	11 243	193	225	219	79	80	115	2 075	2 529	2 188
Rio Grande do Norte.....	1 108	475	—	1 480	2 439	2 762	72	105	100	10	20	2	363	350	232
Paraíba.....	1 015	520	200	2 693	3 952	4 671	133	195	160	81	83	161	241	374	507
Pernambuco.....	1 099	208	731	9 887	13 687	18 893	477	507	500	343	338	760	1 234	1 209	1 437
Alagoas.....	212	430	356	1 297	1 794	2 504	95	130	98	—	8	7	—	55	13
Fernando de Noronha.....	—	—	—	—	—	—	—	—	1	—	—	—	—	—	2
Sergipe.....	4	—	—	834	1 071	1 230	54	57	57	—	2	10	2	10	3
Bahia.....	5 218	23 200	11 722	9 261	9 648	10 111	443	464	528	262	372	520	2 759	762	1 939
Minas Gerais.....	16 037	42 731	42 425	21 906	29 886	35 547	1 770	1 895	1 731	150	254	256	1 096	1 261	1 621
Espirito Santo.....	938	2 329	850	640	1 282	1 580	219	299	273	7	58	41	55	60	42
Rio de Janeiro.....	10 966	22 917	24 994	27 563	38 428	54 669	783	755	819	306	2 536	1 079	3 137	2 657	2 399
Guanabara.....	4 245	6 488	13 338	92 689	103 938	105 049	1 651	1 815	1 898	3 740	2 403	3 307	23 105	25 231	22 473
São Paulo.....	100 489	139 527	140 973	199 526	254 082	292 858	5 511	6 127	5 541	8 545	11 535	8 056	79 577	87 306	71 976
Paraná.....	6 485	7 159	11 433	10 503	14 603	18 561	1 135	1 185	1 152	761	1 509	567	515	1 221	2 067
Santa Catarina.....	19	74	6	2 749	4 225	5 899	383	438	395	1 372	1 480	869	54	179	500
Rio Grande do Sul.....	10 025	21 887	21 812	18 937	24 444	31 732	1 545	1 835	1 575	566	804	687	18 007	13 745	11 587
Mato Grosso.....	1 627	2 113	2 941	1 428	1 680	2 169	153	172	171	12	140	52	29	41	48
Goiás.....	802	405	524	3 805	4 923	6 720	185	198	239	8	15	56	88	127	154
Distrito Federal.....	—	541	154	1 870	2 968	5 288	87	73	66	23	38	14	26	29	67
BRASIL.....	163 877	271 877	272 662	419 468	531 621	623 672	15 188	16 740	15 805	16 379	21 878	16 636	132 598	137 473	119 648

FONTE — Conselho Nacional do Petróleo.

(1) Quantidade expressa em 1 000 litros.

II — CONSUMO DE ENERGIA ELÉTRICA — 1961/63

1. EMPRESAS E GRUPOS

EMPRESAS E GRUPOS	ANOS	CONSUMO (1 000 kWh)										Consumo próprio da empresa (3)
		Fornecida para consumo										
		Total	Industrial			Residencial	Comercial	Iluminação pública e poderes públicos	Tração elétrica (2)	Rural e outros consumos		
Total (1)	Mineração e siderurgia		Eletro-química, térmica e metalúrgica	Outras indústrias								
Serviços públicos (4)	1961	16 265 518	7 597 748	884 874	986 746	5 726 128	3 700 742	2 540 290	1 371 174	795 370	260 194	1 110 248
	1962	18 110 716	8 548 193	944 980	1 161 008	6 442 205	4 081 582	2 682 315	1 501 767	751 351	545 508	1 179 221
	1963	19 190 606	8 903 050	887 768	1 187 632	6 827 650	4 499 331	2 856 483	1 676 028	790 873	464 841	1 089 496
Empresas particulares	1961	13 836 349	6 277 308	883 696	954 915	4 438 697	3 167 493	2 242 381	1 161 523	750 380	237 264	1 083 350
	1962	14 999 373	6 845 633	944 015	1 114 561	4 787 057	3 456 242	2 401 613	1 276 263	722 444	297 178	1 146 811
	1963	15 337 283	6 822 742	886 750	1 160 166	4 775 826	3 670 775	2 479 865	1 321 736	742 261	299 904	1 061 761
Grupo Light	1961	10 068 129	4 961 284	875 490	869 128	3 216 657	1 989 071	1 664 870	709 979	704 127	38 798	1 038 858
	1962	10 905 706	5 481 860	938 915	1 042 496	3 500 449	2 172 894	1 779 701	755 846	688 573	26 832	1 095 503
	1963	11 031 163	5 390 912	861 543	1 072 539	3 456 830	2 311 960	1 826 490	787 993	701 646	12 162	1 027 419
Sistema Rio	1961	3 147 736	977 463	250 386	93 700	633 287	798 672	766 297	360 170	230 806	14 328	759 954
	1962	3 368 159	1 094 229	254 111	163 919	676 199	845 616	810 953	384 561	221 302	11 498	816 367
	1963	3 304 453	1 022 663	248 328	157 802	616 533	855 430	803 183	391 672	220 151	11 354	802 846
Sistema São Paulo	1961	6 920 393	3 983 821	625 113	775 338	2 583 370	1 190 399	898 573	349 809	473 321	24 470	278 904
	1962	7 537 547	4 387 631	684 804	878 577	2 824 250	1 327 278	968 748	371 285	467 271	15 334	279 136
	1963	7 726 710	4 368 249	613 215	914 737	2 840 297	1 456 530	1 023 307	396 321	481 495	808	224 573
Grupo Empresas Elétricas Brasileiras	1961	2 579 877	849 236	6 936	77 580	764 720	809 484	409 496	314 962	43 598	153 101	13 907
	1962	2 782 380	885 473	3 959	72 065	809 448	880 439	442 638	364 116	31 460	178 255	15 348
	1963	2 954 370	928 868	23 881	87 627	817 360	948 197	473 936	367 290	37 862	198 217	20 441
Grupo Sul (SP, PR e RS)	1961	1 327 414	465 731	4 008	40 064	421 659	344 404	174 272	186 809	4 433	152 129	999
	1962	1 424 345	489 473	2 438	45 502	441 533	368 671	184 096	198 855	4 992	178 255	1 149
	1963	1 541 841	524 123	5 088	60 249	458 786	398 584	196 162	220 463	4 292	198 217	1 171
Grupo Leste (BA, MG, ES e RJ)	1961	945 485	275 725	2 928	27 812	244 985	366 251	182 780	91 200	29 529	—	11 881
	1962	1 001 360	280 121	1 521	26 563	282 507	399 122	200 123	95 526	26 468	—	13 988
	1963	1 034 228	273 895	3 721	27 378	242 796	423 245	212 098	101 660	23 330	—	19 056
Grupo Nordeste (RN, PE e AL)	1961	306 978	107 780	—	9 704	98 076	99 193	52 444	36 953	9 636	972	1 027
	1962	356 675	115 878	—	115 878	112 646	58 419	69 732	—	—	—	211
	1963	378 301	130 850	15 072	—	115 778	126 368	65 676	45 167	10 240	—	214
Empresas independentes, particulares	1961	1 188 343	466 788	1 261	8 207	457 320	368 938	168 015	136 582	2 655	45 365	30 585
	1962	1 311 287	478 301	1 141	—	477 160	402 909	179 274	156 301	2 411	92 091	35 960
	1963	1 351 750	502 982	1 326	—	501 636	410 618	179 439	166 453	2 753	89 525	13 901
Sociedades de economia mista	1961	1 454 816	1 078 974	—	28	1 078 946	158 522	118 136	73 789	18 678	6 717	466
	1962	2 032 844	1 425 927	—	13 397	1 412 530	328 138	117 456	108 629	4 055	48 639	1 008
	1963	3 250 324	1 975 807	—	27 390	1 948 417	645 442	319 362	244 625	46 923	18 162	27 194
Centrais Elétricas de Minas Gerais S.A.	1961	1 018 316	892 317	—	—	892 317	52 871	24 402	33 376	12 615	2 735	—
	1962	1 218 824	1 084 145	—	—	1 084 145	64 148	31 368	35 515	—	3 648	857
	1963	1 413 511	1 255 306	—	—	1 255 306	71 232	33 043	38 568	11 734	3 628	279
Cia. Hidrelétrica do São Francisco S.A.	1961	145 932	140 046	—	—	140 046	352	195	60	5 016	254	—
	1962	127 305	116 848	—	—	116 848	663	256	6 571	2 525	442	—
	1963	188 803	174 388	—	15 090	159 298	976	323	7 756	4 847	513	—
Usinas Elétricas do Parapanema S.A.	1961	—	—	—	—	—	—	—	—	—	—	—
	1962	—	—	—	—	—	—	—	—	—	—	—
	1963	4 514	—	—	—	—	—	—	—	4 514	—	—
Centrais Elétricas de Santa Catarina S.A.	1961	91 385	682	—	—	682	26 085	54 376	8 379	—	1 863	272
	1962	194 183	108 821	—	7 876	100 945	53 238	16 973	13 277	—	1 874	606
	1963	204 845	113 495	—	—	113 495	56 210	21 383	13 741	—	16	—
Outras	1961	199 183	45 929	28	—	45 901	79 214	39 163	31 965	1 047	1 865	194
	1962	492 532	116 113	—	5 521	110 592	210 089	68 859	53 266	1 530	42 675	145
	1963	1 438 651	432 618	—	12 300	420 318	517 024	264 613	184 563	25 828	14 005	26 905
Empresas Paracetatais e Estatatais	1961	974 353	241 466	1 150	31 831	208 485	374 727	179 773	138 862	26 312	16 213	26 432
	1962	1 078 499	276 633	965	33 050	242 618	297 202	163 246	116 875	24 852	199 691	30 802
	1963	602 999	104 501	1 018	76	103 407	183 114	57 256	109 664	1 689	146 775	551
Autoprodutores (4)	1961	1 554 131	1 426 769	307 212	175 679	943 878	79 847	5 804	8 218	10 267	23 226	9 708
	1962	1 845 834	1 741 236	379 274	312 399	1 049 563	52 471	5 548	10 969	6 762	28 848	5 419
	1963	2 030 072	1 938 256	468 531	148 639	1 321 036	44 830	6 075	12 430	5 850	22 631	5 237
Outros (5)	1961	1 809 906	1 916 529	121 068	118 056	677 405	384 001	258 616	140 117	81 842	28 801	312 624
	1962	1 900 189	979 726	126 095	140 415	713 216	393 623	255 931	144 033	72 184	54 692	112 796
	1963	1 397 213	713 814	89 302	87 983	536 529	299 197	188 477	111 171	52 458	32 096	72 079
TOTAL	1961	19 629 555	9 941 046	1 313 154	1 280 481	7 347 411	4 164 590	2 804 710	1 519 509	887 479	312 221	1 409 744
	1962	21 856 739	11 269 155	1 450 349	1 613 822	8 204 994	4 527 676	2 943 794	1 656 769	830 297	629 048	1 297 436
	1963	22 617 891	11 555 120	1 445 601	1 424 254	8 685 265	4 843 358	3 051 035	1 799 629	849 181	519 568	1 166 812

FONTE — Conselho Nacional de Águas e Energia Elétrica.

NOTAS — I. Empresas de Serviços Públicos Elétricos são as que têm por finalidade produzir, transmitir ou distribuir energia elétrica para serviços públicos, de utilidade pública ou o comércio de energia na zona de que é concessionária. Estão enquadradas nesta categoria todas as entidades privadas ou governamentais concessionárias de serviços de energia elétrica, quer federais, estaduais ou municipais, de economia mista ou de capitais privados, quer produtoras e distribuidoras de energia elétrica, ou ainda somente distribuidoras. — II. Autoprodutores são as empresas industriais que possuem autorização para produzir energia elétrica destinada ao seu uso exclusivo e mesmo concessão para também fornecer energia a serviços públicos de utilidade pública, ou para o comércio dessa energia.

(1) Os consumos superiores ou excessivamente inferiores às respectivas produções são devidos ao intercâmbio entre empresas. — (2) Compreende os serviços de bondes; ônibus elétricos, estradas de ferro eletrificadas e guindastes elétricos pertencentes à própria empresa ou não. — (3) Compreende a energia consumida no bombeamento de água para os reservatórios de acumulação das instalações hidrelétricas da empresa. — (4) Somente das empresas que informaram os questionários. — (5) Estimativas para os que não enviaram questionários, aqui incluídas as Empresas de Serviços Públicos Elétricos e Autoprodutoras.

II — CONSUMO DE ENERGIA ELÉTRICA — 1961/63

2. ENERGIA ELÉTRICA CONSUMIDA, SEGUNDO AS REGIÕES FISIográfICAS,
POR UNIDADES DA FEDERAÇÃO

REGIÕES FISIográfICAS E UNIDADES DA FEDERAÇÃO	CONSUMO (1 000 kWh)								
	1961	1962	1963					Iluminação pública e poderes públicos	Outros
			Total	Residencial	Comercial	Industrial			
Norte									
Rondônia.....	(1) 7 305	7 305	7 305	2 738	536	2 065	1 966	—	
Acre.....	3 998	4 006	3 974	184	22	—	52	3 716	
Amazonas.....	16 407	17 931	29 381	11 285	7 334	9 502	1 259	1	
Roraima.....	(1) 599	(1) 599	707	—	—	—	—	707	
Pará.....	75 203	80 386	77 893	32 003	16 212	15 672	13 550	456	
Amapá.....	13 629	15 311	14 229	6 616	758	2 139	1 344	3 372	
Nordeste									
Maranhão.....	17 807	19 816	19 971	8 897	311	6 579	3 014	1 170	
Piauí.....	15 449	20 829	21 626	11 152	1 934	5 150	2 859	531	
Ceará.....	74 365	92 421	110 132	44 124	18 897	36 882	8 437	1 792	
Rio Grande do Norte.....	23 152	26 794	28 703	13 238	4 271	4 660	6 266	268	
Paraíba.....	137 495	122 047	151 659	25 655	8 316	41 415	22 268	54 065	
Pernambuco.....	434 778	539 673	578 213	151 432	60 200	293 632	47 679	25 270	
Alagoas.....	58 997	57 000	77 691	20 968	5 920	40 991	9 332	470	
Fernando de Noronha.....	865	14 191	108	98	—	—	10	—	
Leste									
Sergipe.....	20 789	48 250	50 702	13 776	2 518	25 144	5 260	4 004	
Bahia.....	283 482	325 918	406 574	107 150	64 772	174 475	42 002	18 175	
Minas Gerais.....	2 278 977	2 623 077	2 912 135	457 620	203 784	2 035 959	146 941	67 831	
Espírito Santo.....	77 953	92 225	101 233	30 198	16 792	38 247	13 765	2 228	
Rio de Janeiro.....	1 447 838	1 591 191	1 621 316	320 480	142 700	1 000 263	142 883	14 090	
Guanabara.....	2 461 215	2 579 663	2 532 657	724 424	733 267	553 795	290 660	230 511	
Sul									
São Paulo.....	8 797 640	9 807 378	10 297 553	1 955 892	1 245 635	5 634 369	685 665	775 092	
Paraná.....	649 190	710 533	807 720	175 656	114 368	429 958	63 474	24 264	
Santa Catarina.....	313 244	315 376	372 716	84 564	29 958	235 558	18 395	4 241	
Rio Grande do Sul.....	751 422	846 216	938 237	286 970	160 016	345 152	115 477	30 622	
Centro-Oeste									
Mato Grosso.....	15 709	49 754	51 231	19 448	6 589	13 857	5 875	5 462	
Goiás.....	75 745	97 662	97 327	49 557	16 595	17 950	11 878	1 347	
Distrito Federal.....	11 908	11 753	105 530	19 040	10 269	500	40 000	35 721	
RESUMO									
Norte.....	117 141	125 538	133 489	52 826	24 862	29 378	18 171	8 252	
Nordeste.....	762 903	892 771	988 103	275 564	99 859	429 309	99 865	83 506	
Leste.....	6 570 254	7 260 324	7 624 617	1 653 648	1 163 833	3 827 883	641 514	337 739	
Sul.....	10 511 496	11 679 503	12 416 226	2 503 082	1 549 977	6 645 037	883 011	835 119	
Centro-Oeste.....	103 452	159 169	254 088	88 045	33 453	32 307	57 753	42 530	
Outros (2).....	1 584 309	1 739 434	1 201 368	270 193	179 051	591 206	99 315	61 603	
BRASIL.....	19 629 555	21 856 739	22 617 891	4 843 358	3 051 035	11 555 120	1 799 629	1 368 749	

FONTES — Conselho Nacional de Águas e Energia Elétrica.

NOTAS — I. Os dados de consumo dos Estados da Região Nordeste, bem como de Sergipe e Bahia não condizem com a produção devido ao suprimento de energia proveniente da Usina de Paulo Afonso, no Município de Glória, no Estado da Bahia. — II. Os dados do Estado de Sergipe excluem os referentes ao Serviço de Luz e Fôrea de Aracaju. — III. No Estado do Rio de Janeiro estão as instalações geradoras e a produção da Rio Light S.A., cujo suprimento principal destina-se ao Estado da Guanabara. Exclui-se do consumo a energia absorvida pelas bombas elevatórias da Rio Light S.A. — IV. No consumo do Distrito Federal está incluído o suprimento de energia realizado pelas Centrais Elétricas de Goiás.

(1) Dados de 1960. — (2) Dados estatísticos estimados das empresas e grupos que não enviaram informações.

II — CONSUMO DE ENERGIA ELÉTRICA — 1961/63

3. MUNICÍPIOS DAS CAPITAIS

ESPECIFICAÇÃO	ANOS	CONSUMO DE ENERGIA ELÉTRICA (1 000 kWh) (continua)											
		Pôrto Velho	Rio Branco	Manaus	Boa Vista	Belém	Macapá	São Luís	Fortaleza	Natal	João Pessoa	Recife	Maceió
TOTAL.....	1961	891	570	7 438	160	65 689	6 009	13 236	54 174	19 920	25 458	287 655	22 549
	1962	679	...	(1) 4 690	142	70 933	5 146	§ 15 342	66 510	22 370	37 285	305 283	28 367
	1963	999	1 946	30 705	128	73 582	5 043	16 175	77 169	24 586	...	349 329	34 127
Para iluminação													
Pública.....	1961	133	164	204	35	3 657	...	295	5 165	2 189	1 802	16 643	4 573
	1962	112	...	(1) 119	—	4 483	...	286	4 743	2 589	2 036	19 236	5 315
	1963	225	777	...	—	5 280	...	289	5 528	3 134	...	20 632	5 997
Particular.....	1961	429	406	7 017	123	35 201	...	10 865	33 629	12 011	13 934	137 920	12 953
	1962	328	...	(1) 4 551	140	45 573	...	12 239	45 574	13 637	15 883	158 243	14 562
	1963	463	1 169	19 696	128	46 877	...	12 525	53 210	15 137	...	180 644	17 939
Para força													
Pública.....	1961	—	—	—	—	9 076	...	—	746	2 578	4 307	26 875	—
	1962	—	...	—	—	8 599	...	—	915	2 718	7 240	27 626	—
	1963	—	...	6 834	—	8 038	...	—	65	2 491	...	30 112	—
Particular.....	1961	329	—	217	2	17 755	...	2 076	14 634	3 142	5 415	106 217	5 023
	1962	239	...	(1) 20	2	12 278	...	§ 2 817	15 278	3 426	12 126	100 178	8 490
	1963	311	...	4 175	0	13 387	...	3 361	18 366	3 824	...	117 941	10 191

ESPECIFICAÇÃO	ANOS	CONSUMO DE ENERGIA ELÉTRICA (1 000 kWh) (conclusão)											
		Aracaju	Salvador	Belo Horizonte	Vitória	Niterói	Rio de Janeiro (2)	São Paulo (2)	Curitiba	Florianópolis	Pôrto Alegre	Goiânia	
TOTAL.....	1961	18 176	199 321	607 480	23 397	124 110	2 500 628	3 836 511	202 549	§ 20 995	291 681	37 639	
	1962	21 123	212 664	624 349	26 301	126 934	2 605 125	4 161 512	202 416	24 128	325 660	58 715	
	1963	21 943	221 876	619 171	25 259	127 678	3 049 290	4 270 643	223 481	26 893	351 095	44 461	
Para iluminação													
Pública.....	1961	27	16 534	6 051	3 199	5 019	93 486	41 875	31 380	§ 2 242	5 218	1 823	
	1962	33	16 415	6 037	3 761	5 063	94 612	41 734	32 135	2 492	4 975	8 242	
	1963	50	17 962	6 286	3 688	5 087	493 994	39 780	38 002	3 201	5 089	5 611	
Particular.....	1961	9 131	107 975	255 554	16 021	71 625	1 059 232	1 406 091	128 898	§ 13 410	198 197	28 868	
	1962	10 416	118 058	285 156	17 322	73 629	1 121 072	1 615 279	129 276	15 864	217 245	40 332	
	1963	11 070	130 414	299 208	16 107	77 141	1 193 925	1 845 590	137 703	18 096	238 786	26 489	
Para força													
Pública.....	1961	51	(3) 14 646	11 583	1 178	12 388	69 045	72 575	...	§ 1 673	24 772	61	
	1962	49	(3) 12 680	11 596	1 147	12 616	89 363	71 632	...	1 845	24 689	524	
	1963	52	13 816	11 075	1 344	10 358	486 513	71 745	...	1 766	24 654	3 168	
Particular.....	1961	8 967	60 166	334 292	2 999	35 078	933 427	2 228 964	42 271	§ 3 671	63 494	6 887	
	1962	10 625	65 511	321 560	4 071	35 626	987 822	2 432 867	41 005	3 927	78 751	9 567	
	1963	10 771	59 684	302 602	4 120	35 092	1 162 515	2 413 628	47 776	3 830	82 566	9 193	

FORNTE — Secretaria-Geral do Conselho Nacional de Estatística.

NOTA — Deixam de figurar na presente tabela os municípios de Teresina, Cuiabá e Brasília, por não se dispor de dados atualizados para os mesmos.
 (1) Dados de 7 meses. — (2) A diferença entre o total e a soma das parcelas corresponde ao consumo em outros itens não discriminados. — (3) Inclusive o relativo à tração.

III — CONSUMO DE CIMENTO, POR UNIDADES DA FEDERAÇÃO — 1961/63

UNIDADES DA FEDERAÇÃO	CONSUMO (t)											
	Total			Portland comum			Branco			Especial "EB-2"		
	1961	1962	1963	1961	1962	1963	1961	1962	1963	1961	1962	1963
Rondônia.....	100	710	905	100	710	905	—	—	—	—	—	—
Acre.....	—	—	480	—	—	480	—	—	—	—	—	—
Amazonas.....	16 787	16 577	12 440	16 740	16 526	12 340	47	51	100	—	—	—
Roraima.....	—	300	—	—	300	—	—	—	—	—	—	—
Pará.....	39 157	44 662	43 673	39 063	44 561	43 563	94	101	110	—	—	—
Amapá.....	1 000	4 600	3 689	1 000	4 600	3 689	—	—	—	—	—	—
Maranhão.....	10 355	12 882	13 225	10 343	12 874	13 191	12	8	34	—	—	—
Piauí.....	7 091	4 747	2 622	7 056	4 713	2 614	35	34	8	—	—	—
Ceará.....	52 999	48 349	52 969	52 757	47 968	52 576	242	381	393	—	—	—
Rio Grande do Norte	20 833	22 810	26 458	20 807	22 776	26 419	26	34	39	—	—	—
Paraíba.....	47 155	58 021	70 583	47 041	57 844	70 555	114	177	28	—	—	—
Pernambuco.....	190 357	203 499	221 719	185 818	201 546	219 983	1 539	1 953	1 736	—	—	—
Alagoas.....	19 814	20 789	23 160	19 687	20 629	23 064	127	170	96	—	—	—
Fernando de Noronha	55	21	258	55	21	241	—	—	17	—	—	—
Sergipe.....	10 920	7 823	7 193	10 834	7 724	7 124	86	99	69	—	—	—
Bahia.....	155 636	180 537	174 897	153 771	179 000	173 611	1 315	1 537	1 286	—	—	—
Minas Gerais.....	615 647	656 358	631 279	613 484	654 094	628 854	2 163	2 264	2 425	—	—	—
Espírito Santo.....	59 636	53 916	72 789	59 380	53 598	72 473	256	318	316	—	—	—
Rio de Janeiro.....	361 407	431 014	473 062	359 854	429 582	471 611	1 280	1 411	1 451	273	21	—
Guanabara.....	639 098	642 372	644 824	632 888	636 122	639 326	6 122	6 103	5 488	88	147	—
São Paulo.....	1 764 142	1 903 803	1 982 306	1 752 119	1 889 498	1 968 530	12 023	14 305	13 776	—	—	—
Paraná.....	173 811	189 831	204 619	173 566	189 353	204 163	245	478	456	—	—	—
Santa Catarina.....	55 965	72 372	80 617	55 702	72 109	80 371	263	263	246	—	—	—
Rio Grande do Sul...	256 119	288 989	262 915	254 274	286 668	260 694	1 845	2 321	2 221	—	—	—
Mato Grosso.....	30 406	40 504	44 914	30 394	40 496	44 886	12	8	28	—	—	—
Goiás.....	47 706	45 941	69 021	47 700	45 831	68 916	96	110	105	—	—	—
Distrito Federal.....	125 903	81 383	76 958	124 663	80 911	76 480	1 240	472	478	—	—	—
BRASIL.....	(1) 4 704 245	(2) 5 035 743	(3)(4) 5 200 197	(1) 4 674 702	(2) 5 002 977	(3) 5 189 287	29 182	32 598	(4) 30 910	361	168	—

FONTE — Serviço de Estatística do Sindicato Nacional da Indústria do Cimento.

(1) Inclusive 2 606 toneladas remetidas para o exterior. — (2) Inclusive 2 923 toneladas remetidas para o exterior. — (3) Inclusive 2 618 toneladas remetidas para o exterior. — (4) Inclusive 4 toneladas remetidas para o exterior.

IV — CONSUMO APARENTE DE SODA CÁUSTICA E BARRILHA — 1961/63

ANOS	CONSUMO (1 000 t)					
	Soda cáustica			Barrilha		
	Total	Produção	Importação	Total	Produção	Importação
1961.....	\$ 180	78	102	105	44	61
1962.....	232	85	147	117	71	46
1963.....	245 (1)	86	159	128	76	52

FONTES — Banco Nacional do Desenvolvimento Econômico, Companhia Nacional de Álcalis e Serviço de Estatística Econômica e Financeira.

(1) Estimativa.

V — CONSUMO DE BORRACHA — 1961/64

PRODUTOS	ANOS	CONSUMO (tonelada métrica, peso seco)											
		Total geral	Na indústria pesada								Na indústria leve (artefatos em geral)		
			Total	Pneumáticos		Câmaras-de-ar		Condutores elétricos	Material de conserto	Solos e saltos para calçados		Outros artefatos	
				Veículos a motor	Bicicletas	Veículos a motor	Bicicletas						
Borracha natural (1).....	1961	38 232	31 260	26 182	681	460	308	270	2 332	97	930	6 972	
	1962	37 051	30 436	26 489	465	129	320	181	2 736	116	—	(2) 6 615	
	1963	34 171	27 134	23 367	360	290	179	209	2 628	101	—	(2) 7 037	
(3) 1964	14 662	11 909	10 427	129	71	51	88	1 110	33	—	(2) 2 753		
Borracha regenerada.....	1961	10 212	2 650	1 513	382	—	—	—	—	17	324	414	7 562
	1962	11 194	3 099	2 278	452	3	—	—	50	316	—	—	(2) 8 095
	1963	13 777	3 430	2 657	342	11	—	—	90	330	—	—	(2) 10 347
(3) 1964	5 477	1 854	1 466	169	12	—	—	96	111	—	—	(2) 3 623	
Borracha sintética.....	1961	19 973	17 389	11 507	19	3 084	53	282	1 578	185	681	2 584	
	1962	26 634	22 280	16 193	67	3 222	63	328	2 313	184	—	(2) 4 354	
	1963	32 098	24 139	17 808	76	2 785	96	302	2 866	206	—	(2) 7 959	
(3) 1964	17 965	12 632	9 426	84	1 353	74	112	1 523	60	—	(2) 5 333		
Látex natural.....	1961	1 111	664	98	—	—	—	—	—	—	566	447	
	1962	1 574	109	109	—	—	—	—	—	—	—	(2) 1 465	
	1963	1 917	112	112	—	—	—	—	—	—	—	(2) 1 805	
(3) 1964	609	44	44	—	—	—	—	—	—	—	(3) 565		
Látex sintéticos.....	1961	802	435	390	—	—	—	—	0	—	45	367	
	1962	1 004	413	413	—	—	—	—	—	—	—	(2) 591	
	1963	1 158	373	373	—	—	—	—	—	—	—	(2) 785	
(3) 1964	576	193	193	—	—	—	—	—	—	—	(2) 383		
TOTAL.....	1961	70 330	52 398	39 690	1 082	3 544	361	552	3 927	606	2 636	17 932	
	1962	77 457	56 337	45 392	984	3 354	383	509	5 099	616	—	(2) 21 120	
	1963	83 121	55 188	44 317	778	3 085	275	511	5 584	637	—	(2) 27 933	
	(3) 1964	39 289	26 632	21 556	382	1 436	125	200	2 729	204	—	(2) 12 657	

FONTE — Comissão Executiva da Defesa da Borracha.

(1) Inclusive borracha estrangeira. — (2) Inclusive outros artefatos da indústria pesada. — (3) 1.º semestre.

VI — CONSUMO APARENTE DE CARVÃO MINERAL, SEGUNDO A UTILIZAÇÃO — 1961/63

ESPECIFICAÇÃO	ANOS	CONSUMO (t)						
		Total	Segundo a utilização					
			Estradas de ferro	Navegação	Metalurgia	Termo- -eletricidade	Produção de gás	Indústrias e fins diversos
Produção.....	1961	1 255 983	240 387	14 565	432 532	484 918	70 565	13 016
	1962	1 582 691	201 293	10 031	485 285	797 079	64 902	24 101
	1963	1 541 651	148 312	10 773	483 936	789 579	60 347	48 704
Importação.....	1961	919 093	—	—	601 967	—	317 126	—
	1962	1 188 767	—	—	869 007	—	319 760	—
	1963	1 007 433	—	—	684 115	—	323 318	—
TOTAL.....	1961	2 175 076	240 387	14 565	1 034 499	484 918	387 691	13 016
	1962	2 771 458	201 293	10 031	1 354 292	797 079	384 662	24 101
	1963	2 549 084	148 312	10 773	1 168 051	789 579	383 665	48 704

FORTE — Comissão Executiva do Plano do Carvão Nacional.

VII — CONSUMO APARENTE DE TRIGO — 1961/63

ANOS	CONSUMO					
	Quantidade (1 000 t)				% sobre o total	
	Total	Produção	Importação		Produção	Importação
			Trigo em grão	Farinha de trigo(1)		
1961.....	2 429	545	1 881	3	22,4	77,6
1962.....	2 002	706	2 192	4	24,3	75,7
1963.....	2 574	392	2 176	6	15,2	84,8

FONTES — Serviço de Estatística da Produção e Serviço de Estatística Econômica e Financeira.

(1) Farinha de trigo, em termos de trigo em grão.

VIII — CONSUMO APARENTE DE FERTILIZANTES — 1961/63

1. ESPECIFICAÇÃO DOS FERTILIZANTES FOSFATADOS, POTÁSSICOS E NITROGENADOS, SEGUNDO OS TIPOS

ESPECIFICAÇÃO	CONSUMO (t)					
	Quantidade bruta			Em elemento nobre		
	1961	1962	1963	1961	1962	1963
FOSFATADOS						
Importação.....	140 589	161 619	221 892	49 000	55 819	108 430
Fosfatos de cálcio minerais naturais, em bruto	57 541	95 880	129 071	18 413	30 682	70 994
Fosfatos de cálcio minerais manufaturados	83 048	65 739	92 821	30 587	25 137	37 436
Superfosfato de cálcio						
Com P ₂ O ₅ inferior a 22%.....	20 864	14 237	9 780	4 173	2 847	1 956
Com P ₂ O ₅ de 40% a 47%.....	52 200	44 200	71 410	24 012	20 332	32 849
Fosfato bicálcico.....	2 751	2 925	2 437	1 100	1 170	975
Outros.....	7 233	4 377	9 194	1 302	788	1 656
Escória Thomas.....	4 379	2 298	4 725	788	414	851
Fosfatos de cálcio calcinados.....	2 854	2 079	4 469	514	374	805
Produção.....	211 755	191 123	140 257	69 766	63 974	44 955
Fosfatos de cálcio minerais naturais, moídos, com P ₂ O ₅ de 30% a 33% (1).....	211 755	191 123	140 257	69 766	63 974	44 955
TOTAL GERAL.....	352 344	352 742	362 149	118 766	119 723	153 385
POTÁSSICOS (2)						
Importação.....						
Cloreto de potássio.....	111 126	105 747	146 497	66 676	63 448	87 898
Salitre duplo de potássio e sódio.....	3 037	12 299	16 692	304	1 230	1 669
Sulfato de potássio.....	7 450	6 365	4 298	3 651	3 119	2 106
Sulfato de magnésio e potássio.....	804	3 081	645	96	370	77
TOTAL.....	122 417	127 492	168 132	70 727	68 167	91 750

VIII — CONSUMO APARENTE DE FERTILIZANTES — 1961/63

1. ESPECIFICAÇÃO DOS FERTILIZANTES FOSFATADOS, POTÁSSICOS E NITROGENADOS, SEGUNDO OS TIPOS

ESPECIFICAÇÃO	CONSUMO (t)					
	Quantidade bruta			Em elemento nobre		
	1961	1962	1963	1961	1962	1963
NITROGENADOS						
Importação.....	210 489	182 544	235 230	43 043	37 352	48 609
Cianamida de cálcio.....	135	168	—	27	34	—
Nitrato de amônio, com teor de nitrogênio inferior a 33% (3).....	7 704	4 426	1 215	1 579	907	249
Nitrato de cálcio.....	227	464	327	34	70	49
Nitrato de sódio com teor de nitrogênio inferior a 16%.....	—	199	—	—	31	—
Salitre do Chile.....	53 984	32 438	34 860	8 368	5 028	5 403
Salitre duplo de potássio e sódio.....	3 037	12 299	16 692	456	1 845	2 504
Sulfato de amônio.....	126 437	117 752	164 321	25 920	24 139	33 686
Sulfanitrato de amônio.....	9 613	6 977	6 660	2 451	1 779	1 698
Uréia, com teor de nitrogênio inferior a 45%.....	9 352	7 821	11 155	4 208	3 519	5 020
Produção.....	58 643	63 050	65 621	12 021	12 925	13 452
Nitrocálcio.....	51 841	54 768	56 050	10 627	11 227	11 490
Sulfato de amônio.....	6 802	8 282	9 571	1 394	1 698	1 962
TOTAL GERAL.....	269 132	245 594	300 851	55 064	50 277	62 061

FONTES — Carteira do Comércio Exterior, Companhia Siderúrgica Nacional, Conselho de Desenvolvimento, Petrobrás S.A., Serviço de Estatística Econômica e Financeira, Sindicato da Indústria de Adubos e Colas do Estado de São Paulo e Usiminas.

(1) Exclusivo fosfatos de cálcio minerais naturais, em bruto, utilizados para transformação em superfosfatos. — (2) Não há produção nacional de fertilizantes potássicos. — (3) Inclusive amonitratos não especificados.

2. FERTILIZANTES SUPERFOSFATADOS

ANOS	CONSUMO (t)									
	Quantidade bruta					Em elemento nobre (P ₂ O ₅)				
	Total geral	Superfosfato simples			Superfosfato triplo (1)	Total geral	Superfosfato simples			Para outros fins
		Total	Produção	Importação			Total	Produção	Importação	
1961.....	292 372	240 172	219 308	20 864	52 200	72 047	48 035	43 862	4 173	24 012
1962.....	301 024	256 824	242 587	14 237	44 200	71 696	51 364	48 517	2 847	20 332
1963.....	387 100	315 690	305 910	9 780	71 410	95 987	63 138	61 182	1 956	32 849

FONTES — Carteira do Comércio Exterior, Conselho de Desenvolvimento e Serviço de Estatística Econômica e Financeira.

NOTA — Os dados de 1962 foram retificados pelas fontes.

IX — CONSUMO APARENTE DE PAPEL — 1961/63

ESPECIFICAÇÃO	ANOS	CONSUMO (t)				
		Total geral	Para impressão			Para outros fins
			Total	Jornais	Exclusive jornais	
Produção.....	1961	501 660	159 425	62 294	97 131	342 244
	1962	559 574	128 473	72 775	55 698	431 101
	1963	594 722	145 822	82 680	63 142	448 900
Importação.....	1961	167 738	162 411	148 808	13 603	5 327
	1962	140 235	134 084	125 661	8 423	6 151
	1963	132 042	126 075	116 378	9 697	5 967
TOTAL.....	1961	669 407	321 836	211 102	110 734	347 571
	1962	699 809	262 557	198 436	64 121	437 252
	1963	726 764	271 897	199 058	72 839	454 867

FONTES — Associação Nacional de Fabricantes de Papel e Serviço de Estatística Econômica e Financeira.

NOTA — Os dados de 1962 foram retificados pelas fontes.

X — CONSUMO APARENTE DE CELULOSE QUÍMICA PELA INDÚSTRIA DE PAPEL E PAPELÃO — 1961/63

ANOS	CONSUMO				
	Quantidade (t)			% sobre o total	
	Total	Produção	Importação	Produção	Importação
1961.....	318 582	271 200	47 382	85,1	14,9
1962.....	345 783	302 500	43 283	87,5	12,5
1963.....	(1) 353 589	(1) 321 500	32 089	90,9	9,1

FONTE — Banco Nacional do Desenvolvimento Econômico.

NOTA — Exclusiva a celulose usada para fabricação de rayon e outros fins.

(1) Dados sujeitos a retificação.

XI — CONSUMO APARENTE DOS PRINCIPAIS METAIS NÃO FERROSOS — 1961/63

ANOS	CONSUMO (t)						
	Total geral	Produção	Importação			Incorporado em	
			Total	Matéria-prima bruta ou trabalhada	Manufatura e produtos semi-elaborados	Compostos físicos	Compostos químicos
ALUMÍNIO							
1961.....	42 471	18 467	24 004	18 476	5 262	—	266
1962.....	43 947	19 500	24 447	19 589	2 207	—	2 651
1963 (1).....	49 374	22 000	27 374	25 943	956	—	475
CHUMBO							
1961.....	\$ 29 563	12 578	16 985	13 524	—	72	3 389
1962.....	24 799	13 346	11 453	8 081	0	—	3 372
1963 (1).....	37 085	16 970	20 115	15 839	2	—	4 274
COBRE							
1961.....	38 994	1 659	37 335	36 210	205	120	800
1962.....	45 538	2 000	43 538	42 210	73	73	1 182
1963 (1).....	51 449	2 000	49 449	48 305	47	60	1 037
ESTANHO							
1961.....	1 776	1 549	227	25	—	(2) 202	—
1962.....	2 051	1 864	187	11	—	(2) 176	—
1963 (1).....	2 414	2 084	330	8	0	(2) 322	—
NÍQUEL							
1961.....	\$ 1 424	(3) 90	1 334	853	106	375	...
1962.....	1 632	(3)(4) 125	1 507	1 104	88	315	...
1963 (1).....	1 523	(3)(4) 430	1 093	567	93	433	...
ZINCO							
1961.....	\$ 41 406	—	41 406	32 850	339	(5) 5 621	2 596
1962.....	54 704	—	54 704	42 768	260	(5) 9 525	2 151
1963 (1).....	49 615	—	49 615	39 340	297	(5) 8 226	1 752

FONTE — Banco Nacional do Desenvolvimento Econômico (Departamento Econômico).

(1) Dados sujeitos a retificação. — (2) Principalmente fôlha-de-flândres. — (3) Níquel contido no ferro-níquel produzido. — (4) Produção efetivamente colocada no mercado interno. A produção total foi de 240 toneladas em 1962 e 1 030 toneladas em 1963, registrando-se neste último ano a exportação de 207 toneladas. — (5) Principalmente em produtos galvanizados.

XII — NÚMEROS ÍNDICES DO CUSTO DE VIDA OBSERVADOS NOS MUNICÍPIOS DAS CAPITALS

1. ESPECIFICAÇÃO, SEGUNDO OS ITENS DA DESPESA — 1961/64

ANOS	NÚMEROS ÍNDICES (média do Brasil em 1948=100) (1)						
	Alimentação	Habituação	Vestuário	Higiene	Transporte	Luz e combustível	Custo de vida em geral
PÔRTO VELHO							
1961.....	1 377	1 552	1 069	1 386	1 248	690	1 350
1962.....	2 138	1 522	1 551	2 001	1 248	842	1 913
1963.....	3 446	2 561	2 123	3 100	1 872	1 019	3 013
1964 (1.º semestre).....	5 804	3 399	3 292	5 332	1 872	1 636	4 803
RIO BRANCO							
1961.....	1 638	1 223	1 130	1 264	862	1 713	1 426
1962.....	2 602	1 835	1 456	1 541	1 293	2 127	2 104
1963.....	4 333	3 029	2 063	2 860	1 940	3 638	3 495
1964 (1.º semestre).....	8 158	4 295	4 674	5 446	3 757	6 941	6 426
MANAUS							
1961.....	1 417	1 119	1 117	1 213	1 179	747	1 279
1962.....	2 295	1 153	1 665	1 615	1 379	993	1 826
1963.....	3 933	1 903	3 150	3 132	1 793	1 826	3 111
1964 (1.º semestre).....	5 934	2 699	4 884	4 961	2 690	2 417	4 681
BOA VISTA							
1961.....	1 601	1 786	943	1 453	580	1 346	1 463
1962.....	2 603	2 465	1 437	2 043	841	1 689	2 276
1963.....	4 189	4 068	2 414	3 582	951	2 791	3 656
1964 (1.º semestre).....	5 895	5 769	4 129	6 176	959	3 693	5 296
BELÉM							
1961.....	1 389	1 602	964	1 356	1 034	937	1 338
1962.....	2 154	2 403	1 602	1 625	1 551	1 313	1 984
1963.....	3 770	3 092	2 662	3 082	2 327	2 263	3 434
1964 (1.º semestre).....	6 222	5 662	4 087	4 759	3 491	3 264	5 413
MACAPÁ							
1961.....	1 394	1 954	969	1 184	466	794	1 286
1962.....	2 076	2 931	1 432	1 719	699	1 115	1 916
1963.....	3 435	4 031	2 449	3 338	993	2 063	3 175
1964 (1.º semestre).....	4 628	5 716	3 477	6 255	1 321	2 814	4 426
SÃO LUÍS							
1961.....	1 260	1 929	992	1 163	2 181	877	1 356
1962.....	1 874	2 469	1 466	1 363	2 044	1 073	1 902
1963.....	3 532	2 770	2 562	2 464	4 416	2 002	3 249
1964 (1.º semestre).....	4 984	3 626	3 547	4 061	7 375	3 367	4 681
TERESINA							
1961.....	995	1 016	1 053	997	926	738	996
1962.....	1 645	1 107	1 496	1 331	1 339	1 257	1 486
1963.....	2 789	1 827	2 310	2 207	2 432	2 192	2 495
1964 (1.º semestre).....	4 359	2 591	3 432	3 340	3 474	3 219	3 802
FORTALEZA							
1961.....	1 035	688	932	997	547	1 012	931
1962.....	1 928	894	1 451	1 404	821	1 319	1 483
1963.....	3 216	1 475	2 377	2 847	1 018	1 706	2 427
1964 (1.º semestre).....	4 636	2 092	3 269	4 552	1 400	2 655	3 543
NATAL							
1961.....	1 154	1 057	729	843	280	931	921
1962.....	1 975	1 131	873	1 219	420	1 374	1 386
1963.....	3 101	1 348	1 797	2 270	630	2 538	2 185
1964 (1.º semestre).....	4 577	1 960	2 530	3 046	788	4 310	3 114
JOÃO PESSOA							
1961.....	1 198	2 376	978	853	890	766	1 221
1962.....	2 047	3 089	1 564	1 282	1 335	1 036	1 949
1963.....	3 213	5 098	2 714	2 445	2 003	2 045	3 141
1964 (1.º semestre).....	4 955	7 229	3 699	3 704	2 784	3 466	4 697
RECIFE							
1961.....	1 260	1 256	927	865	331	499	1 058
1962.....	2 130	1 595	1 474	1 145	497	901	1 644
1963.....	3 518	2 053	2 609	1 961	497	1 392	2 528
1964 (1.º semestre).....	5 633	2 851	3 631	3 288	1 198	1 942	3 987
MACEIÓ							
1961.....	1 036	1 169	1 010	867	919	815	1 050
1962.....	2 018	1 403	1 698	1 368	1 333	1 026	1 715
1963.....	3 304	2 316	3 157	2 423	2 253	1 834	2 875
1964 (1.º semestre).....	5 321	3 284	4 013	3 863	4 803	3 109	4 544

XII — NÚMEROS ÍNDICES DO CUSTO DE VIDA OBSERVADOS NOS MUNICÍPIOS DAS CAPITAIS

1. ESPECIFICAÇÃO, SEGUNDO OS ITENS DA DESPESA — 1961/64

ANOS	NÚMEROS ÍNDICES (média do Brasil em 1948=100) (1)						
	Alimentação	Habitação	Vestuário	Higiene	Transporte	Luz e combustível	Custo da vida em geral
ARACAJU							
1961.....	1 147	1 574	1 315	1 106	706	841	1 193
1962.....	2 035	1 668	1 938	1 453	1 059	1 074	1 840
1963.....	3 400	2 752	3 301	2 509	1 557	1 991	3 078
1964 (1.º semestre).....	5 375	3 903	4 296	4 397	2 336	2 750	4 713
SALVADOR							
1961.....	1 294	3 557	971	1 154	819	851	1 461
1962.....	2 276	4 553	1 565	1 617	1 279	1 163	2 344
1963.....	3 514	5 609	3 079	3 014	1 998	2 215	3 615
1964 (1.º semestre).....	5 078	7 159	4 403	4 524	4 350	3 313	5 206
BELO HORIZONTE							
1961.....	1 064	1 503	895	960	748	934	1 040
1962.....	1 812	2 255	1 443	1 358	957	1 222	2 632
1963.....	3 008	3 722	3 029	2 625	1 292	2 302	2 722
1964 (1.º semestre).....	4 667	5 400	4 259	3 967	2 015	3 436	4 150
VITÓRIA							
1961.....	953	1 095	906	881	891	716	945
1962.....	1 617	1 161	1 305	1 245	1 337	941	1 426
1963.....	2 774	1 673	2 498	2 174	1 925	1 593	2 370
1964 (1.º semestre).....	4 502	2 175	4 123	3 903	2 368	3 259	3 690
NITERÓI							
1961.....	1 064	1 508	932	1 076	397	759	1 008
1962.....	1 723	1 930	1 374	1 414	629	893	1 603
1963.....	2 776	3 185	2 126	2 625	1 395	1 830	2 556
1964 (1.º semestre).....	4 208	4 516	3 381	4 530	3 893	2 599	4 116
RIO DE JANEIRO							
1961.....	1 074	3 759	1 284	1 079	1 119	601	1 353
1962.....	1 755	4 505	1 822	1 499	1 584	890	1 992
1963.....	2 979	7 540	3 345	2 809	2 494	1 756	3 425
1964 (1.º semestre).....	4 764	10 937	4 754	4 576	4 534	2 906	5 410
SÃO PAULO							
1961.....	1 275	2 723	1 174	1 182	2 237	621	1 474
1962.....	2 002	3 513	1 688	1 701	3 602	820	2 198
1963.....	3 335	5 797	3 116	3 078	4 394	1 899	3 661
1964 (1.º semestre).....	4 727	8 348	4 625	5 011	5 442	2 557	5 242
CURITIBA							
1961.....	1 007	1 983	906	1 206	1 176	863	1 124
1962.....	1 680	2 975	1 490	1 606	1 564	1 025	1 759
1963.....	2 835	4 910	2 587	2 819	2 346	2 339	2 990
1964 (1.º semestre).....	4 270	6 534	4 142	4 099	3 496	3 577	4 412
FLORIANÓPOLIS							
1961.....	910	694	820	851	697	760	842
1962.....	1 600	847	1 277	1 209	1 011	916	1 319
1963.....	2 702	1 453	2 302	2 071	1 583	1 773	2 256
1964 (1.º semestre).....	4 284	1 981	3 494	3 362	1 978	2 263	3 436
PÔRTO ALEGRE							
1961.....	859	986	1 193	928	1 042	932	993
1962.....	1 374	986	1 817	1 278	1 553	1 310	1 329
1963.....	2 415	1 410	2 640	2 618	2 330	2 093	2 206
1964 (1.º semestre).....	3 755	1 846	4 444	5 026	3 169	3 331	3 367
CUIABÁ							
1961.....	1 161	1 092	683	1 055	1 322	1 137	1 075
1962.....	1 998	1 638	1 126	1 675	1 851	1 809	1 760
1963.....	3 154	2 703	2 359	3 395	3 008	3 032	3 018
1964 (1.º semestre).....	5 441	3 832	3 919	4 770	3 317	4 913	4 843
GOIÂNIA							
1961.....	1 160	6 520	1 251	1 173	304	734	1 371
1962.....	1 942	8 215	1 978	1 623	456	976	2 094
1963.....	3 366	12 199	3 546	2 812	684	1 601	3 512
1964 (1.º semestre).....	4 808	16 635	5 200	3 979	1 026	3 426	5 048
BRASÍLIA							
1961.....	1 316	100	1 198	1 372	137	1 258	637
1962.....	2 173	100	1 782	1 902	146	1 618	917
1963.....	3 628	127	3 264	3 469	249	2 747	1 464
1964 (1.º semestre).....	5 698	187	5 278	5 331	315	3 953	2 256

FONTES — Serviço de Estatística da Previdência e Trabalho.

NOTAS — I. Os dados apresentados são índices geométricos ponderados. No cálculo foi utilizada como base a média do Brasil, referente a janeiro de 1948. — II. Para melhor compreensão do método adotado, vêde "Levantamento do Custo de vida no Brasil", publicação do SEPT. — III. Para os itens "Habitação" e "Transporte" em Brasília, considerou-se igual a 100 o ano de 1960.

(1) Média aritmética dos índices mensais.

XII — NÚMEROS ÍNDICES DO CUSTO DE VIDA OBSERVADOS NOS MUNICÍPIOS DAS CAPITAIS

2. ÍNDICES DO CUSTO DE VIDA DA CLASSE OPERÁRIA NA CIDADE DE SÃO PAULO — 1955/64

ANOS	ÍNDICES (1951=100) (1)										
	Total	Alimen- tação	Habitação	Vestuário	Combus- tíveis	Assistência médica, farma- cêutica e dentária	Fumo	Artigos de limpeza doméstica	Móveis	Transporte	Diversos
1955.....	212	247	173	193	186	184	233	201	223	191	175
1956.....	258	305	209	229	208	240	267	247	251	209	196
1957.....	308	341	258	269	262	322	350	293	480	353	241
1958.....	355	383	310	299	346	344	392	327	562	393	278
1959.....	488	552	403	380	528	371	555	505	815	510	381
1960.....	657	797	458	505	673	555	767	733	846	817	529
1961.....	908	1 073	643	743	879	749	976	870	1 045	1 331	855
1962.....	1 386	1 694	948	1 121	1 304	1 046	1 425	1 125	1 589	1 902	1 258
1963.....	2 404	2 817	1 760	2 018	2 547	1 787	2 505	2 014	2 822	3 474	2 128
1964 (2).....	3 822	4 711	2 613	3 034	3 998	3 056	4 194	3 580	4 258	4 156	3 402

FONTE — Divisão de Estatística e Documentação Social da Prefeitura do Município de São Paulo.

NOTA — Para perfeita compreensão do método do cálculo, vê-se o "Boletim Mensal da Prefeitura do Município de São Paulo", número 55, janeiro/fevereiro de 1955.

(1) Média aritmética dos índices mensais. — (2) 1.º semestre.

CONTAS NACIONAIS E INSUMO — PRODUTO

I — PRODUTO NACIONAL, RENDA NACIONAL E RENDA PESSOAL — 1948/60

ESPECIFICAÇÃO	ESTIMATIVAS (Cr\$ 1 000 000 000)												
	1948	1949	1950	1951	1952	1953	1954	1955	1956	1957	1958	1959	1960
Produto nacional bruto..	184,6	213,4	251,7	304,0	349,6	425,2	550,6	685,9	877,5	1 049,9	1 300,0	1 774,3	2 363,6
Menos: Depreciação do capital fixo.....	9,2	10,7	12,6	15,2	17,5	21,3	27,5	34,3	43,9	52,5	65,0	88,7	118,2
Produto nacional líquido..	175,4	202,7	238,5	288,8	332,1	403,9	523,1	651,6	833,6	997,4	1 235,0	1 685,6	2 245,4
Menos: Tributos indi- retos.....	19,0	23,0	26,5	36,3	40,1	47,5	72,6	79,3	111,3	137,0	203,3	294,4	383,4
Mais: Subsídios.....	0,2	0,3	0,6	0,4	0,5	0,5	0,7	1,0	4,4	4,9	14,5	12,6	17,2
Renda nacional.....	156,6	180,0	212,6	252,9	292,5	356,9	451,2	573,3	726,7	865,3	1 046,2	1 403,8	1 879,2
Menos: Lucro retido... Impostos diretos pagos por empresas.....	2,3	2,9	3,4	6,0	9,6	13,9	22,1	25,5	29,6	31,5	54,3	64,1	97,9
Receita imobiliária do Governo.....	0,3	0,4	0,5	0,5	0,6	0,6	0,8	0,9	1,1	1,2	1,5	1,9	2,2
Contribuições para a Previdência Social	2,9	3,6	4,3	5,4	6,7	7,4	8,9	11,9	17,9	25,6	31,4	43,6	56,5
Mais: Transferências... Renda pessoal.....	4,4	5,6	6,8	8,8	11,6	15,4	19,0	24,3	36,4	47,2	56,9	83,5	109,7
Menos: Impostos diretos pagos por indivíduos	4,3	5,0	6,2	8,4	9,2	11,2	14,6	17,4	22,5	25,8	34,4	41,0	51,6
Renda pessoal disponível.	148,9	171,2	202,1	237,5	272,5	332,8	416,0	530,5	677,3	812,2	984,1	1 307,7	1 741,6

FONTE — Fundação Getúlio Vargas, Instituto Brasileiro de Economia.

NOTAS — I. O lucro retido inclui apenas o das sociedades anônimas. — II. Os tributos indiretos incluem o saldo, dos ágios menos bonificações.

II — PRODUTO INTERNO BRUTO — 1949/63

I. VALOR TOTAL E "PER CAPITA"

ANOS	PRODUTO INTERNO BRUTO									
	Valor total				Valor "per capita"				Deflator implícito	
	Cr\$ 1 000 000 000		Índices do produto real		Em Cr\$ 1 000		Índices do produto real		% dos anos de referência sobre os preços de 1949	Variação anual (%)
	Preços do ano em referência	Preços de 1949	1949=100	Variação anual (%)	Preços do ano em referência	Preços de 1949	1949=100	Variação anual (%)		
1949.....	215,2	215,2	100,0	5,6	4,3	4,3	100,0	2,5	700,0	9,3
1950.....	252,9	226,0	105,0	5,0	4,9	4,3	101,9	1,9	111,9	11,9
1951.....	305,6	237,6	110,4	5,1	5,7	4,4	104,1	2,1	128,6	14,9
1952.....	350,2	250,9	116,6	5,6	6,4	4,6	106,7	2,5	139,6	8,6
1953.....	428,8	258,9	120,3	3,2	7,5	4,6	106,9	0,2	165,6	18,6
1954.....	555,2	278,9	129,6	7,7	9,5	4,8	111,8	4,6	199,1	20,2
1955.....	691,7	297,8	138,4	6,8	11,5	4,9	115,9	3,6	232,3	16,7
1956.....	884,4	303,4	141,0	1,9	14,3	4,9	114,6	1,1	291,5	25,5
1957.....	1 056,5	324,3	150,7	6,9	16,5	5,1	118,9	3,8	325,8	11,8
1958.....	1 310,0	345,8	160,7	6,6	19,9	5,3	123,1	3,5	378,8	16,3
1959.....	1 788,9	371,2	172,5	7,3	26,4	5,5	128,3	4,2	481,9	27,2
1960.....	2 385,6	394,7	183,4	6,3	34,2	5,7	132,5	3,2	604,4	25,4
1961 (1).....	3 522,0	425,0	197,5	7,7	49,0	5,9	138,5	4,5	838,8	37,1
1962 (1).....	5 586,8	447,1	205,9	5,2	74,2	5,9	141,4	2,1	1 249,6	50,8
1963 (1).....	9 847,0	456,0	210,0	2,0	127,0	5,8	139,4	1,4	2 159,4	72,8

FONTE — Fundação Getúlio Vargas, Instituto Brasileiro de Economia.

NOTAS — I. O índice do produto real é obtido pela agregação de índices de produção física setoriais, e é de Laspeyres, de base móvel, encadeado. — II. O deflator do produto interno bruto reflete variações de preços puros e também modificações da composição setorial do produto. O índice de preços implícito do produto interno é obtido pela divisão do total a preços correntes pelo total a preços constantes.

(1) Estimativa preliminar.

2. ÍNDICES DO PRODUTO REAL, SEGUNDO OS RAMOS DE ATIVIDADE

ESPECIFICAÇÃO	ÍNDICES (1949=100)													
	1950	1951	1952	1953	1954	1955	1956	1957	1958	1959	1960	1961 (1)	1962 (1)	1963 (1)
Agricultura.....	101,5	102,2	111,5	111,7	120,5	129,8	126,7	138,5	141,3	148,8	154,0	167,0	177,0	177,2
Indústria.....	111,4	118,5	124,4	135,2	146,7	162,3	173,5	183,2	213,2	240,7	262,3	295,0	317,3	326,2
Comércio.....	104,1	117,9	122,5	119,0	136,7	143,5	142,7	160,2	171,1	186,9	195,7	211,8	215,6	218,0
Transportes e comunicações.....	108,0	118,8	126,4	137,8	147,7	152,4	157,5	166,9	176,7	188,7	219,1	240,0	256,2	272,2
Governo.....	102,4	104,9	107,4	110,0	112,6	115,4	118,1	121,0	123,9	126,9	130,0	133,1	136,3	139,6
Serviços.....	103,0	106,2	109,4	112,7	116,1	119,7	123,3	127,0	130,9	134,9	139,0	143,2	147,6	152,1
Aluguéis.....	103,5	107,1	111,0	115,1	119,3	123,7	128,2	132,9	137,8	142,8	148,0	153,2	158,8	164,6
Produto interno bruto.....	105,0	110,4	116,6	120,3	129,6	138,4	141,0	150,7	160,7	172,5	183,4	197,5	205,9	210,0

FONTE — Fundação Getúlio Vargas, Instituto Brasileiro de Economia.

(1) Estimativa preliminar.

III — RENDA INTERNA E RENDA NACIONAL — 1959/60

ESPECIFICAÇÃO	ESTIMATIVAS (Cr\$ 1 000 000 000)		ESPECIFICAÇÃO	ESTIMATIVAS (Cr\$ 1 000 000 000)	
	1959	1960		1959	1960
Renda de atividades urbanas.....	1 034,4	1 365,2	Lucro.....	128,1	178,6
Remuneração do trabalho.....	665,1	885,3	Juros.....	16,9	21,6
Salários e ordenados.....	537,2	715,6	Aluguéis.....	57,6	74,6
Autônomos.....	127,9	160,7	Renda da Agricultura.....	384,1	536,0
Remuneração mista do trabalho e capital.....	166,7	205,1	Renda interna.....	1 418,5	1 901,2
Profissões liberais.....	28,7	37,4	Renda líquida para (ou do) exterior.....	14,6	22,0
Administração de empresas.....	118,7	153,9	Renda nacional.....	1 403,9	1 879,2
Empresas individuais.....	19,3	13,8			

FONTE — Fundação Getúlio Vargas, Instituto Brasileiro de Economia.

IV — RENDA INTERNA

1. DISCRIMINAÇÃO, SEGUNDO OS RAMOS DE ATIVIDADE — 1959/60

ESPECIFICAÇÃO	ESTIMATIVAS (Cr\$ 1 000 000 000)		ESPECIFICAÇÃO	ESTIMATIVAS (Cr\$ 1 000 000 000)	
	1959	1960		1959	1960
Agricultura.....	384,1	536,0	Aluguéis.....	57,7	74,5
Indústria.....	358,7	490,4	Governo.....	107,7	150,1
Transportes e comunicações.....	104,0	143,6	Renda interna.....	1 418,5	1 901,2
Comércio.....	194,0	237,4	Renda líquida para (ou do) exterior.....	14,6	22,0
Intermediários financeiros.....	41,0	55,3	Renda nacional.....	1 403,9	1 879,2
Serviços.....	171,3	213,9			

FONTE — Fundação Getúlio Vargas, Instituto Brasileiro de Economia.

2. DISCRIMINAÇÃO, POR UNIDADES DA FEDERAÇÃO — 1959/60

UNIDADES DA FEDERAÇÃO	ESTIMATIVA DA RENDA INTERNA			
	Valor total (Cr\$ 1 000 000)		Valor "per capita" (Cr\$)	
	1959	1960	1959	1960
Amazonas.....	12 967,8	17 956,8	19 042,0	24 898,0
Pará.....	17 342,0	2 355,2	11 781,3	15 703,6
Maranhão.....	16 550,4	22 961,5	7 069,8	9 213,6
Piauí.....	7 389,6	9 740,8	6 077,0	7 710,2
Ceará.....	28 035,9	40 182,2	8 714,9	12 038,3
Rio Grande do Norte.....	12 412,5	17 564,1	11 102,4	15 177,3
Paraíba.....	19 089,0	29 120,4	9 710,5	14 430,2
Pernambuco.....	51 556,6	66 993,4	12 866,6	16 194,1
Alagoas.....	12 937,9	17 192,6	10 459,1	13 526,2
Sergipe.....	8 846,8	11 140,1	11 955,1	14 652,8
Bahia.....	62 617,2	89 339,9	10 829,7	14 913,3
Minas Gerais.....	145 809,0	186 092,6	15 481,9	18 991,2
Espírito Santo.....	15 568,9	20 546,2	13 741,3	17 285,1
Rio de Janeiro.....	65 094,4	86 599,1	20 234,5	25 449,9
Guanabara.....	207 961,6	257 836,7	66 314,3	77 963,1
São Paulo.....	457 887,8	617 604,9	37 145,1	47 600,7
Paraná.....	88 517,0	126 840,9	22 598,2	29 651,2
Santa Catarina.....	37 227,5	51 518,8	18 115,6	23 996,7
Rio Grande do Sul.....	128 793,7	175 108,1	24 640,1	32 136,0
Mato Grosso.....	12 625,0	19 033,0	14 958,5	20 909,4
Goiás.....	22 245,7	28 765,4	12 182,7	14 718,8
Distrito Federal.....				
TOTAL.....	1 431 476,1	1 916 492,7	21 143,2	27 005,4
BRASIL.....	1 418 445,3	1 901 176,8	20 959,7	26 789,5

FONTE — Fundação Getúlio Vargas, Instituto Brasileiro de Economia.

NOTAS — I. Os dados para o Brasil diferem do total (soma dos valores das Unidades da Federação) pelo montante relativo a itens não distribuíveis, segundo as Unidades da Federação. Como entre estes itens avulta o consumo intermediário da agricultura que entra na agregação final como elemento negativo, o dado para o Brasil é sempre menor que o total obtido pela soma dos valores estaduais. — II. Exclui-se transações com o exterior.

IV — RENDA INTERNA

3. DISCRIMINAÇÃO, SEGUNDO A NATUREZA, POR UNIDADES DA FEDERAÇÃO — 1960

UNIDADES DA FEDERAÇÃO	RENDA INTERNA (Cr\$ 1 000 000)							Renda de agricultura e produção animal
	Total geral	Renda de atividades urbanas					Aluguéis	
		Total	Remuneração do trabalho	Remuneração mista do trabalho e capital	Lucro	Juros		
Amazonas.....	17 956,8	11 496,2	8 925,9	1 641,5	785,1	...	143,7	6 460,6
Pará.....	24 355,2	18 025,6	12 416,3	3 764,6	1 390,9	...	453,8	6 329,6
Maranhão.....	22 961,5	10 351,7	6 093,7	3 208,8	329,4	...	119,7	12 609,8
Piauí.....	9 740,8	5 334,5	2 967,7	2 105,0	203,6	...	58,2	4 406,3
Ceará.....	40 182,2	21 831,3	14 518,3	5 140,9	1 338,9	...	833,2	18 350,9
Rio Grande do Norte.....	17 564,1	8 029,5	5 473,1	2 037,7	356,6	...	162,1	9 534,6
Paraíba.....	29 120,4	10 706,1	5 947,1	4 096,7	436,6	...	225,7	18 414,3
Pernambuco.....	66 993,4	43 002,7	29 081,6	9 572,6	3 098,1	...	1 250,4	23 990,7
Alagoas.....	17 192,6	8 044,7	5 301,8	2 267,7	335,0	...	140,2	9 147,9
Sergipe.....	11 140,1	6 362,3	3 661,3	2 332,9	281,6	...	86,5	4 777,8
Bahia.....	89 339,9	50 512,1	32 697,1	13 488,4	2 658,3	...	1 968,4	38 527,8
Minas Gerais.....	186 092,6	98 583,1	63 370,2	22 156,5	9 188,7	...	3 867,7	87 509,5
Espírito Santo.....	20 546,2	10 559,2	7 058,3	2 639,3	501,3	...	360,3	9 987,0
Rio de Janeiro.....	86 599,1	60 924,4	47 686,9	7 736,1	1 988,5	...	3 512,9	25 674,7
Guanabara.....	257 836,7	254 662,2	164 050,7	25 438,5	48 697,3	...	16 475,7	3 174,5
São Paulo.....	617 604,9	472 738,5	291 389,0	61 232,8	82 759,3	...	37 357,4	144 866,4
Paraná.....	126 840,9	46 299,6	28 991,1	7 389,0	7 836,2	...	2 083,3	80 541,3
Santa Catarina.....	51 518,8	25 539,7	16 727,3	4 834,5	3 421,4	...	556,5	25 979,1
Rio Grande do Sul.....	175 108,1	103 738,9	68 233,0	19 691,1	12 293,5	...	3 521,3	71 369,2
Mato Grosso.....	19 033,0	7 955,6	6 270,8	1 358,0	113,3	...	213,5	11 077,4
Goiás.....	28 765,4	10 327,4	6 152,7	3 003,6	569,5	...	601,6	18 438,0
TOTAL.....	1 916 492,7	1 285 325,3	827 613,9	205 136,2	178 583,1	...	73 992,1	631 167,4
BRASIL.....	1 901 176,8	1 365 111,7	885 262,0	205 136,2	178 583,1	21 646,7	74 483,7	536 065,1

FONTE — Fundação Getúlio Vargas, Instituto Brasileiro de Economia.

4. DISCRIMINAÇÃO, SEGUNDO OS RAMOS DE ATIVIDADE, POR UNIDADES DA FEDERAÇÃO — 1960

UNIDADES DA FEDERAÇÃO	ESTIMATIVAS (Cr\$ 1 000 000)								
	Total	Segundo os ramos de atividade							
		Agricultura	Comércio	Indústria	Serviços	Transportes e comunicações	Inter-mediários financeiros	Aluguéis	Governo
Amazonas.....	17 956,8	6 460,6	2 406,0	4 935,8	1 271,9	984,6	142,8	143,7	1 611,4
Pará.....	24 355,2	6 329,6	4 849,3	4 907,5	2 785,3	1 878,5	271,6	453,8	2 879,6
Maranhão.....	22 961,5	12 609,8	3 060,0	2 246,8	2 832,0	1 032,9	198,2	119,7	862,1
Piauí.....	9 740,8	4 406,3	2 079,9	517,2	1 443,8	459,3	151,6	58,2	624,5
Ceará.....	40 182,2	18 350,9	5 766,4	3 513,8	4 702,9	4 087,6	575,0	833,2	2 352,4
Rio Grande do Norte.....	17 564,1	9 534,6	2 086,9	1 288,3	1 633,7	848,2	173,1	162,1	1 837,2
Paraíba.....	29 120,4	18 414,3	3 615,9	1 810,7	2 688,6	986,1	289,6	225,7	1 089,5
Pernambuco.....	66 993,4	23 990,7	11 193,9	10 752,7	9 980,5	3 816,9	1 358,8	1 250,4	4 649,5
Alagoas.....	17 192,6	9 147,9	1 825,5	2 491,1	1 730,6	822,6	186,5	140,2	848,2
Sergipe.....	11 140,1	4 777,8	1 899,2	1 460,8	1 639,6	582,0	115,2	86,5	579,0
Bahia.....	89 339,9	38 527,8	13 697,0	11 292,4	11 820,9	5 172,1	1 934,6	1 968,4	4 925,8
Minas Gerais.....	186 092,6	87 509,5	17 250,2	32 508,3	16 362,4	10 478,4	6 089,3	3 867,7	12 026,8
Espírito Santo.....	20 546,2	9 987,0	2 293,2	2 145,3	2 210,8	1 656,8	274,6	360,3	1 618,2
Rio de Janeiro.....	86 599,1	25 674,7	7 334,8	22 303,0	11 195,0	6 676,3	1 117,2	3 512,9	8 785,2
Guanabara.....	257 836,7	3 174,5	51 634,6	66 279,8	35 468,5	29 525,3	11 708,8	16 475,7	43 569,5
São Paulo.....	617 604,9	144 866,4	63 899,4	204 941,5	70 018,3	43 921,3	21 044,4	37 357,4	31 556,2
Paraná.....	126 840,9	80 541,3	9 519,6	12 879,4	7 472,8	6 436,6	1 636,7	2 083,3	6 271,2
Santa Catarina.....	51 518,8	25 979,1	4 416,8	10 646,8	3 276,7	3 643,9	748,9	556,5	2 250,1
Rio Grande do Sul.....	175 108,1	71 369,2	20 377,9	29 127,7	17 180,5	10 164,0	5 273,1	3 521,3	18 094,4
Mato Grosso.....	19 033,0	11 077,4	1 103,7	1 131,7	1 091,9	1 653,7	243,4	213,5	1 827,7
Goiás.....	28 765,4	18 438,0	2 284,3	1 947,3	2 783,6	979,0	674,8	601,6	1 056,8
TOTAL.....	1 916 492,7	631 167,4	232 685,4	429 727,9	209 590,3	136 806,1	54 208,2	73 992,1	149 315,3
BRASIL.....	1 901 176,8	536 065,1	237 407,3	490 362,2	213 867,5	143 578,7	55 314,5	74 483,7	150 097,8

FONTES — Fundação Getúlio Vargas, Instituto Brasileiro de Economia.

V — DESPESA NACIONAL BRUTA — 1948/60

ESPECIFICAÇÃO	DESPESA (Cr\$ 1 000 000 000)												
	1948	1949	1950	1951	1952	1953	1954	1955	1956	1957	1958	1959	1960
Despesa de consumo de indivíduos	134,3	160,2	188,3	216,8	246,3	302,4	369,4	480,1	617,9	741,2	929,4	1 225,7	1 678,1
Despesa de consumo do governo	21,8	27,2	32,0	38,1	45,1	65,0	75,4	94,0	130,4	152,7	180,5	242,8	337,9
Formação bruta de capital fixo do governo.....	7,0	9,5	11,7	12,1	14,3	15,4	20,9	22,3	26,8	47,4	68,5	85,5	124,4
Formação bruta de capital fixo das empresas.....	23,0	22,8	21,9	37,1	40,1	40,4	70,5	76,9	90,2	90,5	112,5	202,5	231,2
Variações de estoques.....	0,7	4,1	4,7	8,6	17,0	1,4	21,1	13,6	11,5	32,3	27,5	51,0	50,1
Despesas de Consumo e formação bruta de Capital.....	185,4	215,6	249,2	312,7	362,8	424,6	557,3	686,9	876,8	1 064,1	1 318,4	1 807,5	2 421,7
Exportação de mercadorias e serviços.....	23,2	21,6	26,0	33,9	27,5	33,0	47,5	61,1	70,4	74,2	89,0	134,1	166,8
Despesa interna bruta e importações	208,6	237,2	275,2	346,6	390,3	457,6	604,8	748,0	947,2	1 138,3	1 407,4	1 941,6	2 588,5
Menos: Importações de mercadorias e serviços.....	22,1	22,0	22,3	41,0	40,0	28,9	49,6	56,3	62,8	81,8	97,0	152,7	202,9
Despesa interna bruta.....	186,5	215,2	252,9	305,6	350,3	428,8	555,2	691,7	884,4	1 056,5	1 310,4	1 788,9	2 385,6
Renda líquida paga ao exterior..	1,9	1,8	1,8	1,6	0,7	3,6	4,6	5,8	6,9	6,6	10,0	14,6	22,0
Despesa nacional bruta.....	184,6	213,4	251,1	304,0	349,6	425,2	550,6	685,9	877,5	1 049,9	1 300,4	1 774,3	2 363,6

FONTE — Fundação Getúlio Vargas, Instituto Brasileiro de Economia.

SITUAÇÃO SOCIAL

HABITAÇÃO

DOMICÍLIOS OCUPADOS NA DATA DOS RECENSEAMENTOS GERAIS DE 1940,
1950 E 1960, SEGUNDO AS REGIÕES FISIográfICAS E AS
UNIDADES DA FEDERAÇÃO

REGIÕES FISIográfICAS E UNIDADES DA FEDERAÇÃO	DOMICÍLIOS OCUPADOS		
	1.º-IX-1940	1.º-VII-1950	1.º-IX-1960
Norte			
Rondônia.....	...	10 777	17 066
Acre.....	18 817	24 615	29 323
Amazonas.....	83 551	96 299	124 079
Roraima.....	...	3 251	4 843
Pará.....	186 276	205 013	261 764
Amapá.....	...	6 966	11 591
Nordeste			
Maranhão.....	266 853	325 459	470 245
Piauí.....	158 128	194 354	220 831
Ceará.....	382 794	483 838	582 739
Rio Grande do Norte.....	148 512	186 478	214 949
Paraíba.....	269 757	327 048	373 493
Pernambuco.....	544 159	687 566	811 405
Alagoas.....	201 169	228 975	251 986
Fernando de Noronha.....	...	129	267
Leste			
Sergipe.....	122 205	140 982	157 099
Bahia.....	840 638	994 862	1 151 867
Minas Gerais.....	1 274 284	1 467 765	1 770 345
Serra dos Aimorés.....	12 432	30 118	66 843
Espirito Santo.....	134 256	155 399	206 927
Rio de Janeiro.....	322 943	447 493	656 147
Guanabara.....	291 149	434 121	714 145
Sul			
São Paulo.....	1 380 013	1 798 735	2 631 502
Paraná.....	238 699	413 887	807 746
Santa Catarina.....	210 797	287 936	383 793
Rio Grande do Sul.....	590 917	765 236	1 026 778
Centro-Oeste			
Mato Grosso.....	75 363	97 448	163 283
Goiás.....	144 057	231 449	352 670
Distrito Federal.....	26 927
RESUMO			
Norte.....	288 644	346 921	448 666
Nordeste.....	1 971 372	2 433 847	2 925 915
Leste.....	2 987 907	3 670 740	4 723 373
Sul.....	2 420 426	3 265 794	4 849 819
Centro-Oeste.....	219 420	328 897	542 880
BRASIL.....	7 897 769	10 046 199	13 480 653

URBANIZAÇÃO

SERVIÇOS PÚBLICOS

1. ABASTECIMENTO D'ÁGUA — 1960

a) Especificação, por Unidades da Federação

UNIDADES DA FEDERAÇÃO	NÚMERO DE MUNICÍPIOS EM 31-XII		ABASTECIMENTO D'ÁGUA				
	Total	Com abastecimento d'água	Extensão das linhas adutoras (m)	Número de estações elevatórias	Número de reservatórios	Extensão total das linhas distribuidoras (m)	Número de logradouros públicos com canalização
Rondônia.....	2	2	7 600	1	4	27 669	49
Acre.....	7	1	400	1	1	5 970	15
Amazonas.....	44	14	12 343	12	16	124 467	284
Roraima.....	2	2	3 400	2	2	10 768	19
Pará.....	60	23	35 576	26	26	506 671	642
Amapá.....	5	4	945	3	4	24 636	57
Maranhão.....	99	7	33 312	6	6	90 486	464
Piauí.....	71	9	7 489	13	18	37 438	126
Ceará.....	148	33	143 299	18	51	146 288	280
Rio Grande do Norte.....	83	9	17 346	13	16	207 037	272
Paraíba.....	88	21	115 153	21	37	250 757	744
Pernambuco.....	102	49	333 260	35	86	772 787	2 932
Alagoas.....	64	17	67 382	13	40	155 128	484
Sergipe.....	62	11	18 390	12	22	68 326	199
Bahia.....	194	64	246 206	47	100	594 321	1 763
Minas Gerais.....	485	409	1 586 493	297	1 011	4 006 199	12 113
Espírito Santo.....	40	35	152 971	27	64	270 646	1 203
Rio de Janeiro.....	61	60	556 211	39	144	1 562 250	4 819
Guanabara.....	1	1	742 590	52	34	3 709 226	5 565
São Paulo.....	504	370	1 933 038	396	792	11 794 367	16 756
Paraná.....	162	57	224 430	58	96	1 054 584	1 651
Santa Catarina.....	102	22	134 682	14	30	410 853	935
Rio Grande do Sul.....	150	37	91 115	42	65	2 738 013	5 858
Mato Grosso.....	64	21	23 288	18	34	204 321	398
Goiás.....	179	26	54 904	10	37	176 950	436
Distrito Federal.....
BRASIL.....	2 779	1 354	6 541 823	1 176	2 736	29 040 158	58 064

FONTE — Serviço de Estatística da Saúde.

b) Especificação, por Municípios das Capitais

CAPITAIS	ABASTECIMENTO D'ÁGUA					
	Número de mananciais captados	Extensão das linhas adutoras (m)	Número de estações elevatórias	Número de reservatórios	Extensão total das linhas distribuidoras (m)	Número de logradouros públicos com canalização
Pôrto Velho.....	1	1 600	1	3	13 901	37
Rio Branco.....	1	50	1	1	5 970	15
Manaus.....	1	9 560	2	2	83 400	144
Boa Vista.....	1	3 400	1	1	10 768	19
Belém.....	4	4 950	5	3	383 726	310
Macapá.....	7	850	1	1	19 100	38
São Luís.....	5	13 242	4	1	67 876	375
Terresina.....	1	2 555	1	1	28 095	89
Fortaleza.....	1	99 463	...	5	53 000	...
Natal.....	5	14 000	6	5	173 545	169
João Pessoa.....	4	11 000	4	7	120 000	263
Recife.....	4	80 000	6	4	550 000	1 518
Maceió.....	2	16 221	5	8	87 221	210
Aracaju.....	2	11 000	3	4	37 660	95
Salvador.....	7	61 665	6	15	327 748	721
Belo Horizonte.....	66	108 462	2	14	718 655	...
Vitória.....	2	24 000	8	2	100 200	333
Niterói.....	14	167 000	15	5	238 654	700
Rio de Janeiro.....	33	742 590	52	34	3 709 226	5 565
São Paulo.....	5	250 000	12	25	3 739 000	...
Curitiba.....	2	36 228	3	3	452 430	220
Florianópolis.....	4	46 130	1	3	65 974	226
Pôrto Alegre.....	5	...	39	20	900 000	1 560
Cuiabá.....	1	3 500	1	4	60 000	30
Goiânia.....	3	4 000	3	7	87 000	130
Brasília.....
CAPITAIS.....	181	1 711 476	182	178	12 033 149	12 817

FONTE — Serviço de Estatística da Saúde.

SERVIÇOS PÚBLICOS

2. ESGOTOS SANITÁRIOS — 1960

a) Especificação, por Unidades da Federação

UNIDADES DA FEDERAÇÃO	NÚMERO DE MUNICÍPIOS EM 31-XII		ESGOTOS SANITÁRIOS				
	Total	Serviços de esgotos	Extensão da rede (m)	Número de logradouros servidos		Número de prédios esgotados	
				De esgotos de despejos	De esgotos de águas superficiais	Por fossas	Pela rede
Rondônia.....	2	2	6 045	11	15	812	190
Acre.....	7	—	—	—	—	—	—
Amazonas.....	44	3	60 800	66	2	8 252	9 354
Roraima.....	2	1	3 650	—	6	—	—
Pará.....	60	12	68 716	171	196	15 910	5 084
Amapá.....	5	2	16 241	25	9	3 119	695
Maranhão.....	99	2	40 036	134	1	—	4 452
Piauí.....	71	2	3 413	15	20
Ceará.....	148	7	38 175	83	48	23 077	7 580
Rio Grande do Norte.....	83	1	46 674	87	—	233	3 884
Paraíba.....	88	14	133 430	299	110	6 519	9 588
Pernambuco.....	102	27	284 475	69	294	41 115	28 759
Alagoas.....	64	19	51 957	363	356	5 929	3 323
Sergipe.....	62	5	20 200	36	8	1 352	2 854
Bahia.....	194	48	124 618	792	585	2 901	21 807
Minas Gerais.....	485	285	2 452 877	6 804	5 519	69 180	171 291
Espírito Santo.....	40	24	108 072	567	254	9 819	12 774
Rio de Janeiro.....	61	38	571 812	2 214	1 461	96 347	96 999
Guanabara.....	1	1	1 029 165	328 870
São Paulo.....	504	287	5 862 675	10 100	7 567	131 062	573 491
Paraná.....	162	23	393 325	1 601	281	20 316	26 370
Santa Catarina.....	102	18	80 289	222	420	10 590	5 417
Rio Grande do Sul.....	150	32	931 550	980	892	14 129	47 210
Mato Grosso.....	64	10	44 617	109	147	9 680	5 007
Goiás.....	179	47	242 201	176	532	447	5 153
Distrito Federal.....
BRASIL.....	2 778	910	12 615 013	24 924	18 723	470 789	1 370 152

FONTE — Serviço de Estatística da Saúde.

b) Especificação, por Municípios das Capitais

CAPITAIS	SISTEMA ADOTADO	ESGOTOS SANITÁRIOS				
		Extensão da rede (m)	Número de logradouros servidos		Número de prédios esgotados	
			De esgotos de despejos	De esgotos de águas superficiais	Por fossas	Pela rede
Pôrto Velho.....	Separador absoluto	5 755	10	15	802	190
Rio Branco.....	—	—	—	—	—	—
Manaus.....	Unitário	60 000	61	—	8 232	9 320
Boa Vista.....	Separador absoluto	3 650	—	6	—	—
Belém.....	Separador parcial	62 215	140	140	15 900	5 000
Macapá.....	Unitário	16 241	25	—	3 111	695
São Luís.....	Separador absoluto	39 876	134	—	—	4 452
Teresina.....	Unitário	3 263	15	—	—	—
Fortaleza.....	Separador absoluto	37 000	55	...	22 672	7 100
Natal.....	Separador absoluto	46 674	87	...	233	3 884
João Pessoa.....	Separador absoluto	87 530	156	—	4 010	5 666
Recife.....	Separador absoluto	234 953	35 981	18 596
Maceió.....	Separador absoluto	21 190	312	—	—	312
Aracaju.....	Separador absoluto	18 300	22	—	—	2 401
Salvador.....	Separador absoluto	23 528	172	6 301
Belo Horizonte.....	Separador absoluto	630 130
Vitória.....	Separador parcial	30 520	120	...	7 285	2 046
Niterói.....	Separador absoluto	159 285	700	...	7 783	31 467
Rio de Janeiro.....	Separador absoluto	1 029 165	328 870
São Paulo.....	Separador absoluto	1 512 900	194 196
Curitiba.....	Separador absoluto	215 402	165	...	17 000	16 670
Florianópolis.....	Separador absoluto	34 000	143	—	3 000	4 300
Pôrto Alegre.....	Separador absoluto	420 373	344	543	—	—
Cuiabá.....	Unitário	5 700	32	32	—	—
Goiânia.....	Unitário	85 000	120	—	—	4 300
Brasília.....
CAPITAIS.....	—	4 782 650	2 813	736	126 009	645 766

FONTE — Serviço de Estatística da Saúde.

TRABALHO

I — SALÁRIOS

A) Salário mínimo estabelecido para os Municípios das Capitais e demais localidades das Unidades da Federação — Situação em 21-II-1964

REGIÕES E SUB-REGIÕES	SALÁRIO MÍNIMO (Cr\$)			% DO SALÁRIO MÍNIMO PARA EFEITO DE DESCONTO (1)				
	Mensal	Diário	Horário	Alimentação	Habitação	Vestuário	Higiene	Transporte
1.ª REGIÃO: Acre.....	30 900	1 030,00	128,80	50	29	11	9	1
2.ª REGIÃO: Amazonas, Território Federal de Rondônia e Território Federal de Roraima.....	34-000	1 133,33	141,67	43	23	23	5	6
3.ª REGIÃO: Pará e Território Federal do Amapá.....	31-000	1 033,33	129,17	51	24	16	5	4
4.ª REGIÃO: Maranhão.....	25-200	840,00	105,00	49	29	16	5	1
5.ª REGIÃO: Piauí.....	20-000	666,66	83,33	53	26	13	6	2
6.ª REGIÃO: Ceará.....	25-200	840,00	105,00	51	30	11	5	3
7.ª REGIÃO: Rio Grande do Norte.....	25-200	840,00	105,00	55	27	11	6	1
8.ª REGIÃO: Paraíba.....	25 200	840,00	105,00	55	27	12	5	1
9.ª REGIÃO: Pernambuco								
1.ª Sub-região: Municípios de Recife, Abreu Lima, Água Preta, Aliança, Amaraji, Barreiros, Cabo, Camarajibe, Carpina, Caruaru, Catende, Cavaleiro, Cortês, Ezeada, Gameleira, Garanhuns, Goiana, Igarassu, Ipojuca, Jaboatão, Joaquim Nabuco, Limoeiro, Maraiá, Moreno, Nazaré da Mata, Olinda, Palmares, Paudalho, Paulista, Pesqueira, Ponte dos Carvalhos, Fraia da Conceição, Prazeres, Quipapá, Ribeirão, Rio Formoso, São Lourenço da Mata, Serinhaém, Serrita, Timbaúba, e Vitória de Santo Antão.....	33-000	1 100,00	137,50	55	27	8	5	5
2.ª Sub-região: Demais Municípios.....	25 200	840,00	105,00	55	27	8	5	5
10.ª REGIÃO: Alagoas.....	26-200	873,33	109,17	56	27	10	6	1
11.ª REGIÃO: Sergipe.....	25 200	840,00	105,00	53	34	8	4	1
12.ª REGIÃO: Bahia								
1.ª Sub-região: Municípios de Salvador, Alagoinhas, Biringinga, Brumado, Camaçari, Candeias, Catu, Feira de Santana, Ilhéus, Itabuna, Itajuípe, Itaparica, Lauro Freitas, Mata de São João, Pojuca, Santo Amaro, São Francisco do Conde, São Sebastião, Serrinha, Simões Filho e Tucano.....	33-000	1 100,00	137,50	54	30	10	5	1
2.ª Sub-região: Demais Municípios.....	25-200	840,00	105,00	54	30	10	5	1
13.ª REGIÃO: Minas Gerais								
1.ª Sub-região: Municípios de Belo Horizonte, Além Paraíba, Alvinópolis, Araguari, Araxá, Baldim, Barão de Cocais, Barbacena, Barroso, Belmiro Braga, Betim, Bocaiúva, Bom Despacho, Brumadinho, Caetanópolis, Caeté, Cambuquira, Capim Branco, Carandaí, Carangola, Caratinga, Cataguases, Caxambu, Congonhas, Conselheiro Lafaiete, Contagem, Corinto, Coronel Fabriciano, Curvelo, Diamantina, Divinópolis, Gouveia, Governador Valadares, Ibiá, Ibitiré, Igarapé, Itabira, Itabirito, Itajubá, Itapeverica, Itaúna, Ituiutaba, Juiz de Fora, Lambari, Lavras, Leopoldina, Mariana, Mateus Leme, Matosinhos, Miraf, Montes Claros, Muriaé, Nanuque, Nova Lima, Oliveira, Ouro Preto, Pará de Minas, Paraopeba, Passos, Patos de Minas, Pedro Leopoldo, Pirapora, Pitangui, Poços de Caldas, Ponte Nova, Pouso Alegre, Raposos, Rio Acima, Rio Piracicaba, Rio Pomba, Sabará, Santa Bárbara, Santa Luzia, Santos Dumont, São Gonçalo do Pará, São João del Rei, São João Nepomuceno, São Lourenço, Sete Lagoas, Teófilo Otoni, Três Corações, Ubá, Uberaba, Uberlândia, Varginha e Visconde do Rio Branco.....	42 000	1 400,00	175,00	54	28	11	6	1
2.ª Sub-região: Demais Municípios.....	37-200	1 240,00	155,00	54	28	11	6	1
14.ª REGIÃO: Espírito Santo.....	32-400	1 080,00	135,00	51	31	12	5	1
15.ª REGIÃO: Rio de Janeiro								
1.ª Sub-região: Municípios de Niterói, Angra dos Reis, Barra do Pirai, Barra Mansa, Cabo Frio, Campos, Duque de Caxias, Engenheiro Paulo de Frontim, Magé, Nilópolis, Nova Friburgo, Nova Iguaçu, Paracambi, Petrópolis, São Gonçalo, São João de Meriti, Três Rios, Valença e Volta Redonda.....	42-000	1 400,00	175,00	55	27	11	6	1
2.ª Sub-região: Demais Municípios.....	37-200	1 240,00	155,00	55	27	11	6	1
16.ª REGIÃO: Guanabara.....	42 000	1 400,00	175,00	50	25	13	6	6

I — SALÁRIOS

A) Salário mínimo estabelecido para os Municípios das Capitais e demais localidades das Unidades da Federação — Situação em 21-II-1964

REGIÕES E SUB-REGIÕES	SALÁRIO MÍNIMO (Cr\$)			% DO SALÁRIO MÍNIMO PARA FEITO DE DESCONTO (1)				
	Mensal	Diário	Horário	Alimentação	Habitação	Vestuário	Higiene	Transporte
17.ª REGIÃO: São Paulo								
1.ª Sub-região: Municípios de São Paulo, Americana, Araçatuba, Araraquara, Araras, Barretos, Barueri, Brás Cubas, Caçiras, Campinas, Campo Limpo, Carapicuíba, Cruzeiro, Cubatão, Diadema, Ferraz de Vasconcelos, Francisco Morato, Franco da Rocha, Guarujá, Guarulhos, Jundiaí, Limeira, Marília, Mauá, Mogi das Cruzes, Osasco, Perus, Piracicaba, Poá, Ribeirão Pires, Ribeirão Preto, Rio Claro, Santo André, Santos, São Bernardo do Campo, São Caetano do Sul, São Carlos, São José dos Campos, São Vicente, Sorocaba, Suzano, Taubaté, Valinhos, Várzea Paulista e Votorantim.....	42 000	1 400,00	175,00	43	33	14	6	4
2.ª Sub-região: Demais Municípios.....	40 000	1 333,33	166,67	43	33	14	6	4
18.ª REGIÃO: Paraná								
1.ª Sub-região: Municípios de Curitiba; Antonina; Apucarana, Araçongas, Araucária, Assaí, Bandeirantes, Cambé, Campo Largo, Campo Mourão, Cascavel, Colombo, Cornélio Procópio, Foz do Iguaçu, Francisco Beltrão, Guarapuava, Irati, Jacarezinho, Londrina, Mandaguari, Maringá, Nova Esperança, Paranaguá, Paranavai, Pato Branco, Piraquara, Ponta Grossa, Porecatu... Rolândia, São José dos Pinhais, Toledo e União da Vitória.....	35 600	1 186,67	148,33	55	24	14	6	1
2.ª Sub-região: Demais Municípios.....	31 800	1 060,00	132,50	55	24	14	6	1
19.ª REGIÃO: Santa Catarina								
1.ª Sub-região: Municípios de Florianópolis, Blumenau, Brusque, Campos Novos, Concórdia, Criciúma, Gaspar, Ilhota, Itajaí, Joaçaba, Joinville, Lajes, Lauro Müller, Orleans, Tubarão e Urussanga.....	35 600	1 186,67	148,33	57	24	13	5	1
2.ª Sub-região: Demais Municípios.....	31 800	1 060,00	132,50	57	24	13	5	1
20.ª REGIÃO: Rio Grande do Sul.....	36 600	1 220,00	152,50	44	24	22	7	3
21.ª REGIÃO: Mato Grosso.....	33 000	1 100,00	137,50	49	29	15	7	—
22.ª REGIÃO: Goiás.....	34 000	1 133,33	141,67	51	22	21	6	—
23.ª REGIÃO: Distrito Federal.....	42 000	1 400,00	175,00	50	25	13	6	6

FONTE — Decreto n.º 53 578, de 21-II-1964.

NOTA — Salário mínimo em moeda corrente para o trabalhador adulto calculado na base de 30 dias ou 240 horas de trabalho.

(1) Até a ocorrência de 70% de que trata o art. 82 da Consolidação das Leis do Trabalho.

B) Salário mínimo estabelecido para os Municípios das Capitais — 1940/64

CAPITAIS	SALÁRIO MÍNIMO (Cr\$)										
	Maior de 1940/ /Maio de 1943	Maior de 1943/ /Novembro de 1943	Novembro de 1943/ /Dezembro de 1951	Dezembro de 1951/ /Maio de 1954	Maior de 1954/ /Julho de 1956	Julho de 1956/ /Dezembro de 1958	Dezembro de 1958/ /Outubro de 1960	Outubro de 1960/ /Outubro de 1961	Outubro de 1961/ /Janeiro de 1963	Janeiro de 1963/ /Fevereiro de 1964	Fevereiro de 1964
Pôrto Velho.....	—	—	290	760	1 260	2 900	4 400	7 040	9 856	14 500	34 000
Rio Branco.....	170	213	270	890	1 420	2 900	4 800	7 680	10 752	15 100	30 900
Manaus.....	160	200	260	760	1 260	2 900	4 400	7 040	9 856	16 900	34 000
Boa Vista.....	—	—	210	590	950	2 500	4 000	6 400	8 960	15 700	34 000
Belém.....	150	188	240	640	990	2 800	4 800	7 680	10 752	16 500	31 000
Macapá.....	—	—	195	460	750	2 300	4 000	6 400	8 960	13 400	31 000
São Luís.....	120	150	200	660	1 200	2 000	3 400	5 440	7 616	12 000	25 200
Teresina.....	120	150	200	540	900	1 500	2 500	4 000	5 600	9 000	20 000
Fortaleza.....	150	188	240	690	1 120	2 250	3 700	5 920	8 288	14 700	25 200
Natal.....	130	163	215	500	840	1 800	3 600	5 760	8 064	13 500	25 200
João Pessoa.....	130	163	215	550	1 200	2 200	3 600	5 760	8 064	13 900	25 200

I — SALÁRIOS

B) Salário mínimo estabelecido para os Municípios das Capitais — 1940/64

CAPITAIS	SALÁRIO MÍNIMO (Cr\$)										
	Maio de 1940/ /Maio de 1943	Maio de 1943/ /Novembro de 1943	Novembro de 1943/ /Dezembro de 1951	Dezembro de 1951/ /Maio de 1954	Maio de 1954/ /Julho de 1956	Julho de 1956/ /Dezembro de 1958	Dezembro de 1958/ /Outubro de 1960	Outubro de 1960/ /Outubro de 1961	Outubro de 1961/ /Janeiro de 1963	Janeiro de 1963/ /Fevereiro de 1964	Fevereiro de 1964
Recife.....	150	188	240	650	1 600	2 700	4 500	7 200	10 080	16 500	33 000
Maceió.....	125	157	210	590	1 000	2 200	3 600	5 760	8 064	14 200	26 200
Aracaju.....	125	157	210	590	1 080	2 200	3 600	5 760	8 064	13 100	25 200
Salvador.....	150	188	240	700	1 555	2 700	4 500	7 200	10 080	16 500	33 000
Belo Horizonte.....	170	213	270	900	2 200	3 300	5 300	8 480	11 872	21 000	42 000
Vitória.....	160	200	260	800	1 800	2 800	4 500	7 200	10 080	17 200	32 400
Niterói.....	200	250	320	1 000	2 100	3 500	5 700	9 120	12 768	21 000	42 000
Rio de Janeiro.....	240	300	380	1 200	2 400	3 800	6 000	9 600	13 440	21 000	42 000
São Paulo.....	220	275	360	1 190	2 300	3 700	5 900	9 440	13 216	21 000	42 000
Curitiba.....	180	225	290	650	1 500	2 700	4 500	7 200	10 080	17 800	35 600
Florianópolis.....	170	213	270	650	1 050	2 400	4 500	7 200	10 080	17 800	35 600
Pôrto Alegre.....	200	250	320	800	1 800	3 100	5 000	8 000	11 200	18 300	36 600
Cuiabá.....	150	188	240	570	1 200	2 300	3 800	6 080	8 512	16 600	33 000
Goiânia.....	150	188	240	690	1 300	2 400	3 900	6 240	8 736	18 000	34 000
Brasília.....	—	—	—	—	—	—	—	9 600	13 440	21 000	42 000

FONTES — Decretos-leis n.º 2 162, de 1-V-1940; n.º 5 473, de 11-V-1943; n.º 5 977, de 10-XI-1943; Decretos n.º 30 842, de 24-XII-1951; n.º 35 450, de 1-V-1954; n.º 39 804-A, de 14-VII-1956; n.º 45 106-A, de 24-XII-1958; n.º 49 119-A, de 15-X-1960; n.º 49 595, de 28-XII-1960; n.º 50 502, de 20-IV-1961; n.º 50 947, de 13-VII-1961; n.º 51 336, de 13-X-1961; n.º 53 578, de 21-II-1964.

C) Indústria de transformação

SALÁRIO MEDIANO PAGO A OPERÁRIO MAIOR, DE AMBOS OS SEXOS, OCUPADO NOS ESTABELECIMENTOS COM CINCO OU MAIS OPERÁRIOS, POR GÊNERO DE INDÚSTRIA — 1958/62

GÊNERO DE INDÚSTRIA	SALÁRIO MEDIANO (Cr\$)							
	1958		1959		1961	1962		
	Abril	Novembro	Abril	Novembro	Abril	Abril	Novembro	
BRASIL								
Transformação de minerais não metálicos.....	4 038	4 277	5 973	6 363	9 117	13 124	14 508	
Metalúrgica.....	4 941	5 492	6 564	7 543	10 808	16 909	20 538	
Mecânica.....	4 918	5 369	6 536	7 469	11 403	17 496	22 421	
Material elétrico e material de comunicações.....	4 875	5 176	6 663	7 774	11 662	17 242	23 286	
Construção e montagem do material de transporte.....	6 030	7 240	7 700	9 830	14 592	20 949	28 210	
Madeira.....	3 790	3 900	5 635	5 780	7 440	12 181	12 370	
Mobiliário.....	4 787	5 743	6 487	6 943	9 820	14 078	15 676	
Papel e papelão.....	4 288	4 705	5 930	7 165	9 870	14 951	21 124	
Borracha.....	5 140	5 503	6 656	7 495	12 072	17 472	22 091	
Couro e peles e produtos similares.....	3 906	4 129	5 755	5 990	8 821	12 730	14 873	
Química e farmacêutica.....	4 430	5 012	6 239	7 096	9 935	15 744	20 592	
Têxtil.....	4 070	4 386	5 805	6 297	9 124	13 918	17 268	
Vestuário, calçado e artefatos de tecidos.....	4 020	4 484	6 067	6 351	9 395	13 534	15 677	
Produtos alimentares.....	3 859	4 106	5 703	5 822	8 795	12 224	14 679	
Bebidas.....	4 680	4 813	6 199	8 057	9 399	13 289	17 386	
Fumo.....	4 169	5 104	5 901	7 275	9 797	13 506	20 774	
Editorial e gráfica.....	5 787	6 224	6 903	7 954	11 505	16 332	22 805	
Diversos.....	4 492	4 733	6 283	6 710	10 023	14 415	16 410	
Todos os gêneros.....	4 336	4 706	6 115	6 750	9 666	13 928	18 224	
GUANABARA								
Transformação de minerais não metálicos.....	4 169	4 608	6 383	6 576	9 850	14 246	17 490	
Metalúrgica.....	4 905	5 585	6 756	7 387	9 909	14 382	19 151	
Mecânica.....	5 590	5 516	6 825	8 258	13 409	18 649	23 652	
Material elétrico e material de comunicações.....	4 644	4 850	7 178	6 950	11 175	14 641	18 928	
Construção e montagem do material de transporte.....	5 169	5 591	6 593	7 610	9 785	16 530	21 076	
Madeira.....	4 760	4 905	6 461	6 537	11 191	16 614	16 451	
Mobiliário.....	5 023	5 298	6 761	6 933	10 730	16 226	16 487	
Papel e papelão.....	4 385	4 412	6 487	6 444	9 995	14 823	16 282	
Borracha.....	4 359	4 915	6 428	6 435	9 977	16 027	16 583	
Couro e peles e produtos similares.....	5 755	5 585	7 423	7 941	12 283	17 724	24 674	
Química e farmacêutica.....	4 490	4 814	6 680	7 253	9 968	15 987	17 354	
Têxtil.....	4 393	4 783	6 623	6 945	11 066	16 623	18 500	
Vestuário, calçado e artefatos de tecidos.....	4 098	4 774	6 908	6 542	9 728	14 427	16 735	
Produtos alimentares.....	4 366	4 724	6 363	6 481	9 835	13 827	19 207	
Bebidas.....	5 331	6 414	7 394	9 464	12 819	16 796	30 298	
Fumo.....	5 843	7 420	7 837	8 850	14 291	23 667	23 693	
Editorial e gráfica.....	6 578	6 690	7 460	8 507	12 835	19 335	27 553	
Diversos.....	4 590	4 951	6 414	6 723	9 893	13 939	15 540	
Todos os gêneros.....	4 693	5 022	6 628	7 166	10 604	15 493	18 807	

FONTE — Diretoria de Levantamentos Estatísticos, IBGE.

NOTA — O salário refere-se ao pessoal diretamente ocupado na atividade industrial do estabelecimento de 5 e mais empregados, incluindo operários, mestres e contra mestres, maiores de ambos os sexos.

I — SALÁRIOS
D) Comércio atacadista

SALÁRIO MEDIANO PAGO A EMPREGADO MAIOR, DE AMBOS OS SEXOS,
SEGUNDO O RAMO DE COMÉRCIO — 1958/62

RAMOS DE COMÉRCIO	SALÁRIO MEDIANO (Cr\$)						
	1958		1959		1961	1962	
	Abril	Novembro	Abril	Novembro	Abril	Abril	Novembro
BRASIL							
Produtos agropecuários, matérias primas produzidas pelas indústrias extrativas.....	4 768	4 898	7 094	7 097	11 853	15 205	16 541
Ferragens e produtos metalúrgicos, material de construção	4 958	5 441	6 768	7 297	10 921	15 563	18 942
Máquinas, aparelhos e material elétrico.....	6 346	6 882	7 933	8 968	13 950	17 962	23 669
Veículos e acessórios.....	5 843	6 310	7 711	8 248	9 467	13 961	17 819
Papel, impressos e artigos de escritório.....	5 882	6 258	7 041	8 207	15 570	16 994	20 203
Produtos químicos, preparados farmacêuticos e artigos afins	5 930	6 587	7 850	8 637	12 789	18 869	22 904
Combustíveis e lubrificantes.....	8 546	8 642	11 596	11 275	17 618	29 504	35 346
Fios têxteis, tecidos, artefatos de tecidos, artigos de vestuário e de armarinho.....	5 084	5 490	6 126	7 065	11 393	14 778	18 963
Gêneros alimentícios, bebidas e estimulantes.....	4 955	5 314	6 803	7 338	10 329	14 924	18 524
Mercadorias em geral, com gêneros alimentícios.....	4 127	4 200	5 727	5 960	8 231	12 207	13 633
Mercadorias em geral, sem gêneros alimentícios.....	4 943	5 237	6 560	6 846	9 089	13 787	17 073
Artigos diversos.....	5 079	5 737	7 001	7 438	10 177	14 602	17 281
Todos os ramos.....	5 109	5 910	7 189	7 819	11 299	15 836	19 301
GUANABARA							
Produtos agropecuários, matérias primas produzidas pelas indústrias extrativas.....	4 937	5 000	9 768	6 806	13 314	16 493	22 243
Ferragens e produtos metalúrgicos, material de construção	5 445	6 092	7 287	8 050	12 007	17 449	20 004
Máquinas, aparelhos e material elétrico.....	6 558	7 119	8 054	9 420	14 408	22 059	28 078
Veículos e acessórios.....	6 471	6 737	7 580	8 966	12 435	18 173	20 347
Papel, impressos e artigos de escritório.....	5 979	6 396	7 092	8 321	14 171	19 839	22 409
Produtos químicos, preparados farmacêuticos e artigos afins	6 003	6 764	8 230	9 059	14 782	20 374	22 501
Combustíveis e lubrificantes.....	10 313	10 830	14 098	13 694	...	32 587	...
Fios têxteis, tecidos, artefatos de tecidos, artigos de vestuário e de armarinho.....	6 237	6 680	7 828	8 658	12 535	18 424	21 825
Gêneros alimentícios, bebidas e estimulantes.....	5 315	6 023	7 329	7 886	10 218	18 234	22 650
Mercadorias em geral, com gêneros alimentícios.....	5 941	6 859	7 965	8 638	11 981	15 245	14 591
Mercadorias em geral, sem gêneros alimentícios.....	5 671	5 852	6 979	6 987	14 009	20 521	25 927
Artigos diversos.....	6 342	6 543	7 822	8 401	12 491	18 735	21 062
Todos os ramos.....	6 169	6 675	7 908	8 613	14 799	19 100	23 030

FONTE — Diretoria de Levantamentos Estatísticos, IBGE.

NOTA — O salário refere-se ao pessoal ocupado, inclusive diretores, proprietários e sócios que exercem função no estabelecimento, não incluindo os salários de menores.

II — CONFLITOS DO TRABALHO — 1961/63

1. DISSÍDIOS COLETIVOS SOLUCIONADOS PELO TRIBUNAL SUPERIOR DO TRABALHO, SEGUNDO AS REGIÕES

REGIÕES	DISSÍDIOS COLETIVOS SOLUCIONADOS			REGIÕES	DISSÍDIOS COLETIVOS SOLUCIONADOS		
	1961	1962	1963		1961	1962	1963
1.ª Região.....	22	22	43	6.ª Região.....	3	7	2
2.ª Região.....	34	35	54	7.ª Região.....	—	—	1
3.ª Região.....	7	7	8	8.ª Região.....	—	—	1
4.ª Região.....	9	2	8	Originários (T.S.T.).....	1	3	1
5.ª Região.....	6	—	5	BRASIL.....	82	76	123

FONTE — Serviço de Estatística da Previdência e Trabalho.

2. DISSÍDIOS COLETIVOS INSTAURADOS E SOLUCIONADOS PELOS TRIBUNAIS DO TRABALHO, SEGUNDO AS REGIÕES

REGIÕES	DISSÍDIOS COLETIVOS						REGIÕES	DISSÍDIOS COLETIVOS					
	Instaurados			Solucionados				Instaurados			Solucionados		
	1961	1962	1963	1961	1962	1963		1961	1962	1963	1961	1962	1963
1.ª Região.....	148	198	266	138	189	243	6.ª Região.....	33	37	53	32	33	44
2.ª Região.....	294	285	435	283	245	304	7.ª Região.....	16	13	26	9	15	31
3.ª Região.....	45	38	79	47	39	58	8.ª Região.....	11	12	21	10	13	21
4.ª Região.....	145	177	164	147	184	222	BRASIL.....	703	782	1 069	682	741	1 045
5.ª Região.....	11	22	25	16	20	32							

FONTE — Serviço de Estatística da Previdência e Trabalho.

III — ORGANIZAÇÕES DE CLASSE

A) Entidades sindicais, segundo os graus — 1961/63

ESPECIFICAÇÃO	NÚMERO DE ENTIDADES EM 31-XII			ESPECIFICAÇÃO	NÚMERO DE ENTIDADES EM 31-XII		
	1961	1962	1963		1961	1962	1963
Confederações.....	9	9	9	Federações (conclusão).....	—	—	—
De empregados.....	5	5	5	De profissões liberais.....	4	4	4
De empregadores.....	3	3	3				
De profissões liberais.....	1	1	1	Sindicatos.....	2 826	2 939	3 095
Federações.....	156	169	172	De empregados.....	1 669	1 766	1 883
De empregados.....	91	103	106	De empregadores.....	1 039	1 057	1 092
De empregadores.....	61	62	62	De profissões liberais.....	118	116	120

FONTE — Serviço de Estatística da Previdência e Trabalho.

B) Federações sindicais, por Unidades da Federação — 1963

UNIDADES DA FEDERAÇÃO	FEDERAÇÕES EXISTENTES EM 31-XII				UNIDADES DA FEDERAÇÃO	FEDERAÇÕES EXISTENTES EM 31-XII			
	Total	De empregadores	De empregados	De profissões liberais		Total	De empregadores	De empregados	De profissões liberais
Amazonas.....	4	2	2	—	Espírito Santo.....	3	2	1	—
Pará.....	4	2	2	—	Rio de Janeiro.....	7	3	4	—
Amapá.....	1	—	1	—	Guanabara.....	45	12	31	2
Maranhão.....	2	2	—	—	São Paulo.....	22	3	18	1
Piauí.....	5	4	1	—	Paraná.....	8	3	5	—
Ceará.....	4	3	1	—	Santa Catarina.....	6	2	4	—
Rio Grande do Norte.....	3	2	1	—	Rio Grande do Sul.....	18	6	11	1
Paraíba.....	3	2	1	—	Mato Grosso.....	1	1	—	—
Pernambuco.....	10	3	7	—	Goiás.....	3	2	1	—
Alagoas.....	3	2	1	—	Distrito Federal.....	—	—	—	—
Sergipe.....	3	2	1	—	BRASIL.....	172	62	106	4
Bahia.....	6	2	4	—					
Minas Gerais.....	11	2	9	—					

FONTE — Serviço de Estatística da Previdência e Trabalho.

III — ORGANIZAÇÕES DE CLASSE

C) Sindicatos, por Unidades da Federação — 1963

UNIDADES DA FEDERAÇÃO	SINDICATOS EXISTENTES EM 31-XII				UNIDADES DA FEDERAÇÃO	SINDICATOS EXISTENTES EM 31-XII			
	Total	De empregadores	De empregados	De profissões liberais		Total	De empregadores	De empregados	De profissões liberais
Rondônia.....	4	1	3	—	Minas Gerais.....	298	77	210	11
Amazonas.....	56	18	35	3	Espírito Santo.....	48	17	28	3
Pará.....	80	29	48	3	Rio de Janeiro.....	196	71	121	4
Amapá.....	12	—	12	—	Guanabara.....	240	131	96	13
Maranhão.....	63	19	43	1	São Paulo.....	602	221	358	23
Piauí.....	73	36	35	2	Paraná.....	159	59	95	5
Ceará.....	113	51	56	6	Santa Catarina.....	159	36	119	4
Rio Grande do Norte.....	66	24	39	3	Rio Grande do Sul.....	384	118	247	19
Paraíba.....	65	25	39	1	Mato Grosso.....	36	8	26	2
Pernambuco.....	121	48	68	5	Goiás.....	35	14	19	2
Alagoas.....	58	21	34	3	Distrito Federal.....	9	2	7	—
Sergipe.....	48	17	29	2	BRASIL.....	3 095	1 092	1 883	120
Bahia.....	170	49	116	5					

FORNTE — Serviço de Estatística da Previdência e Trabalho.

D) Inquérito sindical — 1962

1. SINDICATOS QUE RESPONDERAM AO INQUÉRITO, POR UNIDADES DA FEDERAÇÃO

UNIDADES DA FEDERAÇÃO	NÚMERO DE SINDICATOS							
	Total		De empregados		De empregadores		De profissões liberais	
	Existentes	Informantes	Existentes	Informantes	Existentes	Informantes	Existentes	Informantes
Rondônia.....	3	—	2	—	1	—	—	—
Amazonas.....	52	36	31	22	18	13	3	1
Pará.....	74	15	26	11	45	4	3	—
Amapá.....	12	—	12	—	—	—	—	—
Maranhão.....	61	38	41	29	19	9	1	—
Piauí.....	73	63	35	31	36	31	2	1
Ceará.....	108	52	52	24	51	27	5	1
Rio Grande do Norte.....	61	28	36	19	23	9	2	—
Paraíba.....	63	8	37	3	25	5	1	—
Pernambuco.....	120	78	68	44	47	32	5	2
Alagoas.....	58	—	34	—	21	—	3	—
Sergipe.....	48	13	29	9	17	4	2	—
Bahia.....	165	92	111	76	49	14	5	2
Minas Gerais.....	283	187	199	120	72	63	12	4
Espírito Santo.....	47	35	27	17	16	3	3	1
Rio de Janeiro.....	186	163	116	111	66	49	4	3
Guanabara.....	235	179	93	69	129	100	13	10
São Paulo.....	560	409	327	256	211	142	22	11
Paraná.....	144	85	83	50	56	32	5	3
Santa Catarina.....	147	127	108	95	35	29	4	3
Rio Grande do Sul.....	369	254	235	157	116	81	18	16
Mato Grosso.....	34	29	24	23	8	4	2	2
Goiás.....	31	13	16	7	13	5	2	1
Distrito Federal.....	5	—	4	—	1	—	—	—
BRASIL.....	2 939	1 904	1 746	1 174	1 076	669	117	61

FORNTE — Serviço de Estatística da Previdência e Trabalho.

2. ASSOCIADOS DOS SINDICATOS, POR UNIDADES DA FEDERAÇÃO

UNIDADES DA FEDERAÇÃO	NÚMERO DE ASSOCIADOS EM 31-XII				UNIDADES DA FEDERAÇÃO	NÚMERO DE ASSOCIADOS EM 31-XII			
	Total	Segundo os sindicatos				Total	Segundo os sindicatos		
		De empregadores	De empregados	De profissões liberais			De empregadores	De empregados	De profissões liberais
Rondônia.....	—	—	—	—	Minas Gerais.....	97 994	6 708	89 859	1 427
Amazonas.....	8 522	1 025	7 388	109	Espírito Santo.....	12 833	1 035	10 848	950
Pará.....	6 882	211	6 671	—	Rio de Janeiro.....	110 399	4 507	105 485	407
Amapá.....	—	—	—	—	Guanabara.....	408 575	42 217	351 065	13 293
Maranhão.....	3 027	376	2 651	—	São Paulo.....	550 229	30 346	506 805	13 078
Piauí.....	5 452	661	4 756	35	Paraná.....	44 055	2 834	39 920	1 301
Ceará.....	8 038	1 707	6 264	67	Santa Catarina.....	33 539	1 576	31 766	197
Rio Grande do Norte.....	8 354	549	7 805	—	Rio Grande do Sul.....	120 129	9 551	104 530	6 048
Paraíba.....	4 705	707	3 998	—	Mato Grosso.....	3 577	401	3 017	159
Pernambuco.....	76 287	3 865	71 559	863	Goiás.....	6 010	516	5 350	144
Alagoas.....	—	—	—	—	Distrito Federal.....	—	—	—	—
Sergipe.....	724	81	643	—	BRASIL (1).....	1 544 213	110 375	1 394 761	39 077
Bahia.....	36 882	1 502	34 381	999					

FORNTE — Serviço de Estatística da Previdência e Trabalho.

(1) Com as imperfeições mencionadas.

III — ORGANIZAÇÕES DE CLASSE

D) Inquérito sindical — 1962

3. ASSOCIADOS, POR GRUPOS DE ATIVIDADES

a) Sindicatos de empregadores

EMPRESAS	NÚMERO DE ASSOCIADOS EM 31-XII							
	Total	Indústria	Comércio	Transportes marítimos, fluviais e aéreos	Transportes terrestres	Comunicações e publicidade	Empresas de crédito	Educação e cultura
Individuais.....	79 687	9 130	35 167	3 018	29 481	1 125	956	810
Coletivas.....	25 182	9 517	13 425	282	1 022	87	190	659
Sociedades anônimas.....	5 506	2 839	1 832	76	98	83	415	163
TOTAL.....	110 375	21 486	50 424	3 376	30 601	1 295	1 561	1 632

FONTE — Serviço de Estatística da Previdência e Trabalho.

b) Sindicatos de empregados

ESPECIFICAÇÃO	NÚMERO DE ASSOCIADOS EM 31-XII							
	Total	Indústria	Comércio	Transportes marítimos, fluviais e aéreos	Transportes terrestres	Comunicações e publicidade	Empresas de crédito	Educação e cultura
Homens.....	1 202 820	689 950	167 563	103 606	130 641	17 967	81 649	11 444
Brasileiros								
Natos.....	1 136 493	654 009	150 711	100 092	122 946	17 567	80 587	10 581
Naturalizados.....	5 309	3 885	527	312	94	55	68	368
Estrangeiros.....	61 018	32 056	16 325	3 202	7 601	345	994	495
Mulheres.....	191 941	133 260	35 558	959	800	6 385	11 810	3 169
Brasileiras								
Natas.....	180 840	125 007	33 420	935	721	6 292	11 607	2 858
Naturalizadas.....	1 647	1 436	64	19	37	6	13	72
Estrangeiras.....	9 454	6 817	2 074	5	42	87	190	239
TOTAL GERAL.....	1 394 761	823 210	203 121	104 565	131 441	24 352	93 459	14 613

FONTE — Serviço de Estatística da Previdência e Trabalho.

c) Sindicatos de profissões liberais

ESPECIFICAÇÃO	NÚMERO DE ASSOCIADOS EM 31-XII											
	Total	Assistentes sociais	Advogados	Médicos	Odontologistas	Farmacêuticos	Engenheiros	Químicos	Paralelos	Economistas	Contabilistas	Protéticos dentários
Homens.....	36 606	73	2 031	5 739	3 087	614	4 548	677	...	2 851	16 763	223
Brasileiros												
Natos.....	35 040	72	2 031	5 673	3 047	601	4 428	649	...	2 770	15 566	203
Naturalizados.....	431	—	—	30	14	9	44	4	...	14	314	2
Estrangeiros.....	1 135	1	—	36	26	4	76	24	...	67	883	18
Mulheres.....	2 471	577	—	228	225	170	34	67	616	86	461	7
Brasileiras												
Natas.....	2 404	576	—	221	216	168	33	64	603	84	433	6
Naturalizadas.....	24	1	—	1	8	1	—	3	5	1	3	1
Estrangeiras.....	43	—	—	6	1	1	1	—	8	1	25	—
TOTAL GERAL (1).....	39 077	650	2 031	5 967	3 312	784	4 582	744	616	2 937	17 224	230

FONTE — Serviço de Estatística da Previdência e Trabalho.

NOTA — A tabela não inclui médicos veterinários, compositores artísticos musicais e plásticos e jornalistas, por falta de dados.

(1) Com as imperfeições mencionadas.

4. MOVIMENTO DE ASSOCIADOS

a) Sindicatos de empregadores

EMPRESAS	NÚMERO DE ASSOCIADOS				
	Existentes em 31-XII-1961	Admitidos em 1962	Total	Eliminados em 1962	Existentes em 31-XII-1962
Individuais.....	§ 72 374	12 432	84 806	5 119	79 687
Coletivas.....	§ 24 724	2 265	26 989	1 807	25 182
Sociedades anônimas.....	§ 5 230	735	5 965	459	5 506
TOTAL.....	§ 102 328	15 432	117 760	7 385	110 375

FONTE — Serviço de Estatística da Previdência e Trabalho.

III — ORGANIZAÇÕES DE CLASSE

D) Inquérito sindical — 1962

4. MOVIMENTO DE ASSOCIADOS

b) Sindicatos de empregados

ESPECIFICAÇÃO	NÚMERO DE ASSOCIADOS							
	Existentes em 31-XII-1961	Admitidos em 1962	Total	Eliminados em 1962				Existentes em 31-XII-1962
				Falecimento	Falta de pagamento	Outros motivos	Total	
Homens.....	\$ 1 078 276	211 096	1 289 372	3 895	36 541	46 116	86 552	1 202 820
Brasileiros								
Natos.....	\$ 1 016 583	201 894	1 218 477	3 594	34 146	44 244	81 984	1 136 493
Naturalizados.....	\$ 4 811	1 373	6 184	31	265	579	875	5 309
Estrangeiros.....	\$ 56 882	7 829	64 711	270	2 130	1 293	3 693	61 018
Mulheres.....	\$ 177 103	31 259	208 362	379	7 622	8 420	16 421	191 941
Brasileiras								
Natas.....	\$ 166 303	30 174	196 477	344	7 246	8 047	15 637	180 840
Naturalizadas.....	\$ 1 679	336	2 015	10	130	228	368	1 647
Estrangeiras.....	\$ 9 121	749	9 870	25	246	145	416	9 454
TOTAL GERAL.....	\$ 1 255 379	242 355	1 497 734	4 274	44 163	54 536	102 973	1 394 761

FONTA — Serviço de Estatística da Previdência e Trabalho.

c) Sindicatos de profissões liberais

ESPECIFICAÇÃO	NÚMERO DE ASSOCIADOS							
	Existentes em 31-XII-1961	Admitidos em 1962	Total	Eliminados em 1962				Existentes em 31-XII-1962
				Falecimento	Falta de pagamento	Outros motivos	Total	
Homens.....	\$ 34 334	3 286	37 620	164	379	471	1 014	36 606
Brasileiros								
Natos.....	\$ 32 922	3 118	36 040	156	378	466	1 000	35 040
Naturalizados.....	\$ 382	54	436	4	—	1	5	431
Estrangeiros.....	\$ 1 030	114	1 144	4	1	4	9	1 135
Mulheres.....	\$ 2 316	251	2 567	6	48	42	96	2 471
Brasileiras								
Natas.....	\$ 2 253	247	2 500	6	48	42	96	2 404
Naturalizadas.....	\$ 23	1	24	—	—	—	—	24
Estrangeiras.....	\$ 40	3	43	—	—	—	—	43
TOTAL GERAL.....	\$ 36 650	3 537	40 187	170	427	513	1 110	39 077

FONTA — Serviço de Estatística da Previdência e Trabalho.

5. ARRECAÇÃO DO IMPÓSTO SINDICAL E CONTRIBUIÇÕES REGULAMENTARES, POR UNIDADES DA FEDERAÇÃO

a) Sindicatos de empregadores

UNIDADES DA FEDERAÇÃO	BALANÇO (Cr\$ 1 000)			UNIDADES DA FEDERAÇÃO	BALANÇO (Cr\$ 1 000)		
	Arrecadação	Contribuições	Saldo em 31-XII		Arrecadação	Contribuições	Saldo em 31-XII
Rondônia.....	Minas Gerais.....	14 191	5 676	8 515
Amazonas.....	1 290	516	774	Espirito Santo.....	581	232	349
Pará.....	Rio de Janeiro.....	8 259	3 304	4 955
Maranhão.....	311	124	187	Guanabara.....	92 732	37 093	55 639
Piauí.....	19	7	12	São Paulo.....	85 953	34 381	51 572
Ceará.....	841	336	505	Paraná.....	9 185	3 674	5 511
Rio Grande do Norte.....	537	215	322	Santa Catarina.....	3 413	1 365	2 048
Paraíba.....	407	163	244	Rio Grande do Sul.....	28 316	11 326	16 990
Pernambuco.....	5 162	2 065	3 097	Mato Grosso.....	96	38	58
Alagoas.....	Goias.....	2 688	1 075	1 613
Sergipe.....	191	76	115	BRASIL (1).....	255 824	102 327	153 497
Bahia.....	1 652	661	991				

FONTA — Serviço de Estatística da Previdência e Trabalho.

(1) Com as imperfeições mencionadas.

III — ORGANIZAÇÕES DE CLASSE

D) Inquérito sindical — 1962

5. ARRECADAÇÃO DO IMPÓSTO SINDICAL E CONTRIBUIÇÕES REGULAMENTARES,
POR UNIDADES DA FEDERAÇÃO

b) Sindicatos de empregados

UNIDADES DA FEDERAÇÃO	BALANÇO (Cr\$ 1 000)			UNIDADES DA FEDERAÇÃO	BALANÇO (Cr\$ 1 000)		
	Arrecadação	Contribuições	Saldo em 31-XII		Arrecadação	Contribuições	Saldo em 31-XII
Rondônia.....	Minas Gerais.....	83 492	33 397	50 095
Amazonas.....	3 559	1 423	2 136	Espírito Santo.....	9 263	3 705	5 558
Pará.....	122	49	73	Rio de Janeiro.....	80 180	32 072	48 108
Amapá.....	Guanabara.....	353 303	141 321	211 982
Maranhão.....	1 255	502	753	São Paulo.....	564 561	225 825	338 736
Piauí.....	1 320	528	792	Paraná.....	29 287	11 715	17 572
Ceará.....	3 551	1 420	2 131	Santa Catarina.....	24 865	9 946	14 919
Rio Grande do Norte.....	2 605	1 042	1 563	Rio Grande do Sul.....	79 894	31 957	47 937
Paraíba.....	1 035	414	621	Mato Grosso.....	779	312	467
Pernambuco.....	35 185	14 074	21 111	Goiás.....	3 663	1 465	2 198
Alagoas.....	Distrito Federal.....
Sergipe.....	328	131	197	BRASIL (1).....	1 307 363	522 944	784 419
Bahia.....	29 116	11 646	17 470				

FONTE — Serviço de Estatística da Previdência e Trabalho.

(1) Com as imperfeições mencionadas.

c) Sindicatos de profissões liberais

UNIDADES DA FEDERAÇÃO	BALANÇO (Cr\$ 1 000)			UNIDADES DA FEDERAÇÃO	BALANÇO (Cr\$ 1 000)		
	Arrecadação	Contribuições	Saldo em 31-XII		Arrecadação	Contribuições	Saldo em 31-XII
Amazonas.....	3	1	2	Espírito Santo.....	45	18	27
Pará.....	Rio de Janeiro.....	354	141	213
Maranhão.....	Guanabara.....	3 514	1 406	2 108
Piauí.....	19	7	12	São Paulo.....	1 527	611	916
Ceará.....	9	3	6	Paraná.....	364	146	218
Rio Grande do Norte.....	Santa Catarina.....	75	30	45
Paraíba.....	Rio Grande do Sul.....	3 115	1 246	1 869
Pernambuco.....	38	15	23	Mato Grosso.....
Alagoas.....	Goiás.....
Sergipe.....	Distrito Federal.....	—	—	—
Bahia.....	108	43	65	BRASIL (1).....	10 208	4 082	6 126
Minas Gerais.....	1 037	415	622				

FONTE — Serviço de Estatística da Previdência e Trabalho.

(1) Com as imperfeições mencionadas.

6. DESPESA REALIZADA COM ASSISTÊNCIA SOCIAL, SEGUNDO OS SINDICATOS,
POR UNIDADES DA FEDERAÇÃO

UNIDADES DA FEDERAÇÃO	DESPESA REALIZADA (Cr\$ 1 000)				UNIDADES DA FEDERAÇÃO	DESPESA REALIZADA (Cr\$ 1 000)			
	Total	Segundo os sindicatos				Total	Segundo os sindicatos		
		Empregados	Empregadores	Profissões liberais			Empregados	Empregadores	Profissões liberais
Rondônia.....	Minas Gerais.....	37 903	34 095	3 763	45
Amazonas.....	8 638	7 873	765	...	Espírito Santo.....	3 627	3 627
Pará.....	270	270	Rio de Janeiro.....	41 309	38 945	2 355	9
Amapá.....	Guanabara.....	336 416	284 672	51 217	527
Maranhão.....	2 850	2 471	379	...	São Paulo.....	365 845	320 541	43 601	1 703
Piauí.....	1 046	525	510	11	Paraná.....	11 913	8 683	3 187	43
Ceará.....	1 864	1 420	444	...	Santa Catarina.....	59 083	57 780	1 303	...
Rio Grande do Norte.....	5 600	5 493	107	...	Rio Grande do Sul.....	80 613	53 219	19 323	8 071
Paraíba.....	2 819	2 570	249	...	Mato Grosso.....	244	244
Pernambuco.....	31 825	23 040	8 774	11	Goiás.....	1 266	1 034	232	...
Alagoas.....	Distrito Federal.....
Sergipe.....	244	218	26	...	BRASIL (1).....	1 012 026	864 609	136 953	10 464
Bahia.....	18 651	17 839	718	44					

FONTE — Serviço de Estatística da Previdência e Trabalho.

(1) Com as imperfeições mencionadas.

III — ORGANIZAÇÕES DE CLASSE

D) Inquérito sindical — 1962

7. VOLUMES E FREQUÊNCIA ANUAL DAS BIBLIOTECAS MANTIDAS PELOS SINDICATOS, POR UNIDADES DA FEDERAÇÃO

UNIDADES DA FEDERAÇÃO	NÚMERO DE VOLUMES E FREQUÊNCIA DAS BIBLIOTECAS							
	Total		Sindicatos de empregados		Sindicatos de empregadores		Sindicatos das profissões liberais	
	Número de volumes	Frequência anual	Número de volumes	Frequência anual	Número de volumes	Frequência anual	Número de volumes	Frequência anual
Rondônia.....
Amazonas.....	4 289	437	4 084	417	5	...	200	20
Pará.....	103	...	103
Amapá.....
Maranhão.....	642	220	642	220
Piauí.....	158	28	94	...	64	28
Ceará.....	449	200	399	200	50
Rio Grande do Norte.....	334	418	334	418
Paraíba.....	483	1 317	483	1 317
Pernambuco.....	3 300	2 012	2 970	1 980	330	32
Alagoas.....
Sergipe.....	46	120	40	120	6
Bahia.....	5 624	1 315	5 602	1 315	22
Minas Gerais.....	15 314	5 328	13 845	5 068	1 419	200	50	60
Espirito Santo.....	596	456	527	456	40	...	29	...
Rio de Janeiro.....	10 927	7 833	9 608	7 640	1 319	193
Guanabara.....	57 160	22 021	36 874	19 243	16 090	1 717	4 196	1 061
São Paulo.....	173 821	58 005	153 261	41 657	12 516	14 887	8 044	1 461
Paraná.....	8 291	1 576	6 099	574	1 627	194	565	808
Santa Catarina.....	3 422	1 445	3 422	1 445
Rio Grande do Sul.....	17 262	13 018	14 029	12 126	960	397	2 273	495
Mato Grosso.....	392	392	...
Goiás.....	70	210	70	210
Distrito Federal.....
BRASIL (1).....	302 683	115 959	252 486	94 406	34 448	17 648	15 749	3 905

FONTE — Serviço de Estatística da Previdência e Trabalho.

(1) Com as imperfeições mencionadas.

8. ESCOLAS E ALUNOS MANTIDOS PELOS SINDICATOS DE EMPREGADORES, SEGUNDO O GRAU DE INSTRUÇÃO, POR UNIDADES DA FEDERAÇÃO

UNIDADES DA FEDERAÇÃO	NÚMERO DE ESCOLAS E DE ALUNOS									
	Total		Primária		Secundária		Prevocacional		Outras	
	Número de escolas	Número de alunos	Número de escolas	Número de alunos	Número de escolas	Número de alunos	Número de escolas	Número de alunos	Número de escolas	Número de alunos
Rondônia.....
Amazonas.....	2	542	2	542
Pará.....
Amapá.....
Maranhão.....	3	210	2	155	1	55
Piauí.....	8	728	8	728
Ceará.....	3	127	3	127
Rio Grande do Norte.....
Paraíba.....
Pernambuco.....	3	162	3	162
Alagoas.....	29	2 931	18	1 901	1	300	7	670	3	60
Alagoas.....
Sergipe.....	1	76	1	76
Bahia.....	26	1 237	25	1 202	1	35
Minas Gerais.....	8	387	4	257	3	78
Espirito Santo.....	6	558	1	132	1	52	4	358
Rio de Janeiro.....	18	1 183	4	237	1	68	10	631
Guanabara.....	34	2 827	11	556	1	379	6	1 019	16	873
São Paulo.....	18	1 180	2	307	7	342	9	531
Paraná.....
Santa Catarina.....
Rio Grande do Sul.....	21	651	5	147	1	101	3	80	12	323
Mato Grosso.....	2	238	2	238
Goiás.....
BRASIL (1).....	182	13 037	86	6 063 (1)	4	848	33	3 182	59	2 944

FONTE — Serviço de Estatística da Previdência e Trabalho.

(1) Com as imperfeições mencionadas.

IV — IDENTIFICAÇÃO PROFISSIONAL — 1961/63

CARTEIRAS PROFISSIONAIS EXPEDIDAS PELO MINISTÉRIO DO TRABALHO E PREVIDÊNCIA SOCIAL, EM PRIMEIRA VIA, POR UNIDADES DA FEDERAÇÃO

UNIDADES DA FEDERAÇÃO	NÚMERO DE CARTEIRAS EXPEDIDAS			UNIDADES DA FEDERAÇÃO	NÚMERO DE CARTEIRAS EXPEDIDAS		
	1961	1962	1963		1961	1962	1963
Acre e Amazonas.....	6 074	6 106	5 178	Espírito Santo.....	12 110	12 885	15 900
Pará.....	12 175	9 041	Rio de Janeiro.....	20 563
Maranhão.....	4 632	3 063	3 028	Guanabara.....	126 436	114 918	61 337
Piauí.....	5 390	4 853	6 444	São Paulo.....	223 866	33 422
Ceará.....	10 434	12 317	5 705	Paraná.....	11 300	41 877
Rio Grande do Norte.....	Santa Catarina.....	4 549
Paraíba.....	12 660	11 884	15 316	Rio Grande do Sul.....
Pernambuco.....	11 847	21 600	Mato Grosso.....	5 503	6 761	2 338
Alagoas.....	6 742	8 714	14 637	Goiás.....	7 491
Sergipe.....	4 722	5 361	Distrito Federal.....
Bahia.....	24 395	21 963	32 100	BRASIL (1).....	584 101	338 971	345 740
Minas Gerais.....	85 387	89 910	105 878				

FONTE — Serviço de Estatística da Previdência e Trabalho.

(1) Com as imperfeições mencionadas.

V — JUSTIÇA DO TRABALHO

Juntas de Conciliação e Julgamento

1. PROCESSOS SOLUCIONADOS, POR UNIDADES DA FEDERAÇÃO — 1963

UNIDADES DA FEDERAÇÃO	PROCESSOS SOLUCIONADOS													
	Total	Conciliações		Decisões proferidas										Outras (1)
		Número	Valor (Cr\$ 1 000)	Reclamações								Julgamentos de infrações (número de penalidades)		
				Totalmente procedentes		Parcialmente procedentes		Improcedentes		Não conhecidas e arquivadas		Aplicadas	Relevadas	
				Número	Valor (Cr\$ 1 000)	Número	Valor (Cr\$ 1 000)	Número	Valor (Cr\$ 1 000)	Número	Valor (Cr\$ 1 000)			
Amazonas.....	1 178	302	7 045	209	5 847	109	3 348	144	4 060	339	5 937	—	—	75
Roraima.....	—	—	—	—	—	—	—	—	—	—	—	—	—	—
Pará.....	4 720	1 471	55 112	292	33 780	254	21 611	109	11 074	909	54 156	19	—	1 675
Maranhão.....	1 047	310	6 683	102	3 142	30	963	37	880	120	3 082	—	—	448
Piauí.....	171	76	2 124	29	2 360	3	97	6	369	24	1 291	—	—	33
Ceará.....	3 025	410	14 549	208	5 442	85	2 316	510	8 025	637	38 278	—	—	1 175
Rio Grande do Norte.....	867	344	5 912	81	3 991	16	1 735	76	15 173	230	9 108	—	—	120
Paraíba.....	1 757	791	20 626	140	10 187	53	2 096	115	12 448	426	45 814	—	—	232
Pernambuco.....	15 298	4 975	183 630	990	56 939	497	28 638	486	7 547	3 275	61 898	—	—	5 075
Alagoas.....	287	170	16 224	24	1 190	6	263	2	632	77	1 913	—	—	8
Sergipe.....	688	130	2 218	55	6 160	43	2 924	58	1 867	153	5 892	—	—	249
Bahia.....	13 816	3 581	118 660	1 465	70 559	646	56 314	882	10 330	2 719	18 731	84	6	4 432
Minas Gerais.....	14 084	6 031	259 508	1 806	110 702	788	60 212	607	32 365	3 936	203 273	81	78	757
Espírito Santo.....	3 437	1 530	50 380	197	9 498	94	6 550	427	2 865	175	6 357	—	—	1 014
Rio de Janeiro.....	12 681	4 565	168 730	1 506	62 735	437	23 752	650	47 224	3 088	127 417	—	2	2 433
Guanabara.....	39 479	12 643	681 257	7 121	574 303	1 995	161 776	2 913	253 618	10 298	615 741	206	94	4 209
São Paulo.....	105 909	33 621	1 622 259	13 776	768 121	6 884	413 561	6 830	446 399	31 293	1 995 142	248	136	13 121
Paraná.....	7 205	2 842	108 782	819	101 831	665	72 529	368	30 087	1 964	183 588	—	—	547
Santa Catarina.....	2 497	637	21 004	229	10 526	228	8 216	263	18 739	979	19 043	—	1	160
Rio Grande do Sul.....	19 371	6 664	277 479	1 744	68 251	2 158	66 395	1 427	91 754	5 210	287 480	111	22	2 035
Mato Grosso.....	263	113	3 634	42	3 590	17	1 778	6	1 566	45	3 993	—	—	40
Goiás.....	908	477	19 319	140	7 605	32	3 758	29	2 538	209	11 486	—	—	21
BRASIL.....	248 697	81 683	3 645 135	30 975	1 916 759	15 040	938 832	15 945	999 560	66 106	3 699 590	749	339	37 859

FONTE — Secretaria do Tribunal Superior do Trabalho.

(1) Inclusive "Inquéritos Administrativos".

V — JUSTIÇA DO TRABALHO
Juntas de Conciliação e Julgamento

2. NÚMERO DE RECLAMAÇÕES, POR UNIDADES DA FEDERAÇÃO — 1961/63

UNIDADES DA FEDERAÇÃO	NÚMERO DE RECLAMAÇÕES					
	Recebidas			Solucionadas (1)		
	1961	1962	1963	1961	1962	1963
Amazonas.....	612	748	1 173	746	657	1 178
Pará.....	2 846	3 147	4 432	2 790	3 220	4 729
Maranhão.....	896	437	1 118	567	733	1 047
Piauí.....	165	228	161	166	221	171
Ceará.....	1 376	2 422	3 873	1 075	2 012	3 025
Rio Grande do Norte.....	441	644	804	457	658	867
Paraíba.....	995	1 408	1 730	2 268	1 403	1 757
Pernambuco.....	5 180	6 321	17 194	4 682	5 413	15 298
Alagoas.....	379	349	287	394	351	287
Sergipe.....	352	427	677	324	388	688
Bahia.....	6 331	8 453	14 181	6 411	8 283	13 816
Minas Gerais.....	8 586	10 723	13 528	9 416	10 649	14 084
Espírito Santo.....	1 425	2 061	4 123	978	1 315	3 437
Rio de Janeiro.....	7 258	11 852	17 455	7 790	9 870	12 681
Guanabara.....	33 070	35 217	41 943	26 338	30 136	39 479
São Paulo.....	68 452	87 787	119 019	67 220	75 802	105 909
Paraná.....	2 052	2 416	7 016	1 842	2 003	7 205
Santa Catarina.....	1 392	1 364	2 112	1 943	1 338	2 497
Rio Grande do Sul.....	12 293	13 842	20 485	11 470	12 111	19 371
Mato Grosso.....	105	146	236	106	124	263
Goiás.....	370	640	892	452	627	908
BRASIL.....	154 576	190 632	272 439	147 435	167 314	248 697

FONTE — Secretaria do Tribunal Superior do Trabalho.

(1) Inclusive as reclamações de anos anteriores.

SAÚDE

I — ASSISTÊNCIA HOSPITALAR E PARA-HOSPITALAR — 1961

1. ORGANIZAÇÃO HOSPITALAR

Estabelecimentos, número de leitos e de berços, segundo as Unidades da Federação e Municípios das Capitais

UNIDADES DA FEDERAÇÃO E CAPITAIS	DADOS NUMÉRICOS				
	Número de estabelecimentos			Número de leitos	Número de berços
	Total	Segundo a entidade mantenedora			
Oficial		Particular			
Rondônia.....	5	4	1	406	48
Pôrto Velho.....	3	3	—	309	32
Acre.....	9	4	5	354	19
Rio Branco.....	4	3	1	180	12
Amazonas.....	17	7	10	1 398	95
Manaus.....	8	4	4	1 172	65
Roraima.....	2	1	1	121	18
Boa Vista.....	2	1	1	121	18
Pará.....	30	16	14	4 305	380
Belém.....	13	7	6	2 477	290
Amapá.....	4	2	2	176	32
Macapá.....	4	2	2	176	32
Maranhão.....	19	8	11	1 719	188
São Luís.....	14	7	7	1 541	142
Piauí.....	14	7	7	1 524	131
Teresina.....	5	4	1	721	35
Ceará.....	74	17	57	5 904	752
Fortaleza.....	23	8	15	2 794	255
Rio Grande do Norte.....	48	11	37	2 947	489
Natal.....	14	7	7	1 760	118
Paraíba.....	45	20	25	3 141	383
João Pessoa.....	14	7	7	1 618	74
Pernambuco.....	79	37	42	8 472	869
Recife.....	32	13	19	4 914	449
Alagoas.....	35	5	30	2 358	177
Maceió.....	14	3	11	1 488	81
Sergipe.....	27	6	21	1 904	220
Aracaju.....	6	4	2	1 095	89
Bahia.....	106	25	81	8 424	699
Salvador.....	23	12	11	4 578	127
Minas Gerais.....	373	41	332	21 834	3 199
Belo Horizonte.....	33	9	24	5 484	403
Espírito Santo.....	43	7	36	3 302	348
Vitória.....	9	3	6	1 035	120
Rio de Janeiro.....	134	19	115	10 969	1 213
Niterói.....	17	6	11	2 324	233
Guanabara.....	183	66	117	32 793	1 578
São Paulo.....	539	47	492	62 157	5 092
São Paulo.....	101	13	88	19 138	1 413
Paraná.....	270	22	248	12 429	1 242
Curitiba.....	26	6	20	3 344	277
Santa Catarina.....	119	16	103	9 404	1 142
Florianópolis.....	6	2	4	1 064	149
Rio Grande do Sul.....	351	12	339	30 051	2 905
Pôrto Alegre.....	24	5	19	8 602	336
Mato Grosso.....	36	7	29	2 326	228
Cuiabá.....	6	2	4	500	20
Goiás.....	87	8	79	4 034	473
Goiânia.....	22	5	17	1 921	108
Distrito Federal.....	5	1	4	453	104
BRASIL.....	2 654	416	2 238	232 905	22 033
Capitais (1).....	611	203	408	101 602	6 560

FONTE — Serviço de Estatística da Saúde.

(1) Inclusive o Estado da Guanabara e o Distrito Federal.

I — ASSISTÊNCIA HOSPITALAR E PARA-HOSPITALAR — 1961

2. ORGANIZAÇÃO PARA-HOSPITALAR

Estabelecimentos e número de leitos, segundo as Unidades da Federação e Municípios das Capitais

UNIDADES DA FEDERAÇÃO E CAPITAIS	DADOS NUMÉRICOS			
	Número de estabelecimentos			Número de leitos
	Total	Segundo a entidade mantenedora		
		Oficial	Particular	
Rondônia.....	1	1	—	—
Pôrto Velho.....	1	1	—	—
Amazonas.....	28	9	19	46
Manaus.....	23	9	14	39
Roraima.....	1	1	—	—
Boa Vista.....	1	1	—	—
Pará.....	27	11	16	57
Belém.....	25	10	15	51
Amapá.....	1	—	1	—
Macapá.....	1	—	1	—
Maranhão.....	45	16	29	238
São Luís.....	28	15	13	139
Piauí.....	38	19	19	34
Teresina.....	18	10	8	34
Ceará.....	83	33	50	88
Fortaleza.....	42	20	22	—
Rio Grande do Norte.....	45	18	27	30
Natal.....	15	5	10	—
Paraíba.....	48	27	21	194
João Pessoa.....	17	14	3	—
Pernambuco.....	105	32	73	670
Recife.....	25	7	18	528
Alagoas.....	62	20	42	101
Maceió.....	35	12	23	28
Sergipe.....	40	16	24	46
Aracaju.....	16	9	7	16
Bahia.....	166	57	109	1 566
Salvador.....	40	17	23	251
Minas Gerais.....	306	116	190	1 262
Belo Horizonte.....	77	27	50	249
Espírito Santo.....	42	19	23	9
Vitória.....	12	5	7	4
Rio de Janeiro.....	232	85	147	656
Niterói.....	61	15	46	179
Guanabara.....	208	70	138	527
São Paulo.....	423	157	266	641
São Paulo.....	76	14	62	81
Paraná.....	127	41	86	435
Curitiba.....	45	11	34	270
Santa Catarina.....	86	45	41	92
Florianópolis.....	18	13	5	2
Rio Grande do Sul.....	140	63	77	1 428
Pôrto Alegre.....	50	8	42	142
Mato Grosso.....	39	18	21	103
Cuiabá.....	8	6	2	5
Goiás.....	32	12	20	127
Goiânia.....	10	7	3	47
Distrito Federal.....	11	8	3	11
BRASIL.....	2 336	894	1 442	8 361
Capitais (1).....	863	314	549	2 603

FONTE — Serviço de Estatística da Saúde.

(1) Inclusive o Estado da Guanabara e o Distrito Federal.

II — SERVIÇOS OFICIAIS DE SAÚDE PÚBLICA — 1961

A) Aspectos Gerais

NÚMERO DE ESTABELECIMENTOS E DE LEITOS, SEGUNDO AS UNIDADES DA FEDERAÇÃO E MUNICÍPIOS DAS CAPITAIS

UNIDADES DA FEDERAÇÃO E CAPITAIS	DADOS NUMÉRICOS		UNIDADES DA FEDERAÇÃO E CAPITAIS	DADOS NUMÉRICOS	
	Número de estabelecimentos	Número de leitos		Número de estabelecimentos	Número de leitos
Rondônia.....	33	—	Sergipe.....	68	6
Pórtó Velho.....	27	—	Aracaju.....	11	—
Acre.....	30	—	Bahia.....	244	20
Rio Branco.....	14	—	Salvador.....	57	—
Amazonas.....	44	—	Minas Gerais.....	288	—
Manaus.....	13	—	Belo Horizonte.....	4	—
Roraima.....	15	6	Espirito Santo.....	55	—
Boa Vista.....	12	—	Vitória.....	8	—
Pará.....	118	6	Rio de Janeiro.....	153	—
Belém.....	17	—	Niterói.....	5	—
Amapá.....	19	7	Guanabara.....	86	—
Macapá.....	6	—	São Paulo.....	1 232	—
Maranhão.....	54	6	São Paulo.....	160	—
São Luis.....	2	—	Paraná.....	189	35
Piauí.....	43	10	Curitiba.....	4	—
Teresina.....	5	—	Santa Catarina.....	67	1
Ceará.....	70	21	Florianópolis.....	9	—
Fortaleza.....	3	—	Rio Grande do Sul.....	123	1
Rio Grande do Norte.....	43	12	Pórtó Alegre.....	4	—
Natal.....	4	—	Mato Grosso.....	47	—
Paraíba.....	62	3	Cuiabá.....	3	—
João Pessoa.....	11	—	Goiás.....	44	10
Fernambuco.....	155	19	Goiânia.....	2	—
Recife.....	4	—	Distrito Federal.....	4	—
Alagoas.....	62	—	BRASIL.....	3 348	163
Maceió.....	10	—	Capitais (1).....	485	—

FONTE — Serviço de Estatística da Saúde.

(1) Inclusive o Estado da Guanabara e o Distrito Federal.

B) Departamento Nacional de Endemias Rurais — 1961/63

1. ATIVIDADES DE EDUCAÇÃO SANITÁRIA

ESPECIFICAÇÃO	MUNICÍPIOS TRABALHADOS	LOCALIDADES TRABALHADAS	PALESTRAS REALIZADAS					SESSÕES CINEMATOGRAFICAS			ENTREVISTAS REALIZADAS	CONSELHOS, NOTAS E AVISOS PÚBLICOS	CARTAZES AFIXADOS	FOLHETOS DISTRIBUÍDOS
			Em escolas			Em outros agrupamentos		Pelo rádio	Horas de projeção	Assistentes				
			Número	Alunos presentes	Professores presentes	Número	Assistentes							
1961 (11 Unidades da Federação).....	53	272	592	25 700	905	792	18 439	52	24	3 805	9 689	1 942	345	4 950
1962 (11 Unidades da Federação).....	65	217	522	23 398	1 169	767	18 988	47	79	8 025	23 843	4 548	1 896	16 224
1963 (11 Unidades da Federação).....	51	322	233	12 719	385	1 984	22 031	38	152	2 325	9 878	3 349	649	9 067
Rondônia.....	1	1	—	—	—	—	—	—	—	—	—	—	—	50
Pará.....	1	1	—	—	—	4	150	—	—	—	22	—	—	—
Maranhão.....	7	14	13	462	24	23	532	30	—	—	1 632	12	21	835
Paraíba.....	7	28	28	956	35	1 219	6 137	—	143	980	3 772	555	435	4 492
Alagoas.....	1	1	—	—	—	8	170	—	—	—	41	41	—	2
Sergipe.....	8	8	22	651	32	281	5 891	1	8	1 165	3 370	51	1	560
Minas Gerais.....	3	3	—	—	—	3	190	—	—	—	800	1 000	—	—
Rio de Janeiro.....	4	7	27	2 306	69	43	868	4	—	—	41	184	1	132
Paraná.....	6	18	9	364	14	7	231	—	1	180	36	4	14	71
Santa Catarina.....	1	1	9	1 630	29	—	—	—	—	—	—	—	—	168
Rio Grande do Sul.....	12	240	125	6 350	182	396	7 862	3	—	—	164	1 502	177	2 757

FONTE — Departamento Nacional de Endemias Rurais — Divisão de Profilaxia.

II — SERVIÇOS OFICIAIS DE SAÚDE PÚBLICA
B) Departamento Nacional de Endemias Rurais — 1961/63

2. ATIVIDADES DE SANEAMENTO BÁSICO

ESPECIFICAÇÃO	CONSTRUÇÕES								LEVANTAMENTOS TOPOGRÁFICOS		PROJETOS CONCLUÍDOS	
	Localizadas em		Lavanderias concluídas	Banheiros concluídos	Chafarizes concluídos	Abastecimento d'água		Fossas concluídas	Muni-cípios	Locali-dades	Muni-cípios	Locali-dades
	Muni-cípios	Locali-dades				Concluídos	Em execução					
1961 (9 Unidades da Federação)	45	55	2	2	6	—	—	510	—	—	—	—
1962 (14 Unidades da Federação)	80	98	7	60	16	6	60	3 286	6	6	2	2
1963 (13 Unidades da Federação)	85	108	1	10	10	7	43	5 108	11	11	4	4
Maranhão.....	2	2	—	—	—	—	—	108	—	—	—	—
Ceará.....	4	4	—	1	—	2	2	—	—	—	—	—
Rio Grande do Norte....	2	2	1	—	—	—	—	633	—	—	—	—
Paraíba.....	6	6	—	—	—	—	4	597	1	1	—	—
Pernambuco.....	4	4	—	8	—	—	2	2	2	2	—	—
Alagoas.....	1	1	—	—	—	—	—	175	—	—	—	—
Sergipe.....	4	4	—	1	—	—	3	4	—	—	—	—
Bahia.....	14	18	—	—	—	1	2	758	2	2	—	—
Minas Gerais.....	35	35	—	—	10	4	28	1 047	6	6	4	4
Rio de Janeiro.....	5	7	—	—	—	—	—	83	—	—	—	—
Paraná.....	2	2	—	—	—	—	2	—	—	—	—	—
Santa Catarina.....	5	19	—	—	—	—	—	1 631	—	—	—	—
Rio Grande do Sul.....	1	4	—	—	—	—	—	70	—	—	—	—

FONTE — Departamento Nacional de Endemias Rurais — Divisão de Profilaxia.

3. CAMPANHAS DE VACINAÇÃO

ESPECIFICAÇÃO	MUNICÍPIOS TRABALHADOS	PESSOAS		
		Total	Vacinadas	Revacinadas
VACINAÇÃO ANTITÍFICA				
1961 (5 Unidades da Federação).....	24	28 819	24 895	3 924
1962 (4 Unidades da Federação).....	17 (1)	19 672	17 998	1 247
1963 (4 Unidades da Federação).....	53	68 344	62 957	5 387
Pará.....	10	18 313	18 313	—
Maranhão.....	39	43 400	38 327	5 073
Piauí.....	3	2 743	2 429	314
Rio Grande do Sul.....	1	3 888	3 888	—
VACINAÇÃO ANTIVARIÓLICA				
1961 (12 Unidades da Federação).....	100 (2)	228 285	137 842	80 342
1962 (8 Unidades da Federação).....	97	259 480	217 162	42 318
1963 (6 Unidades da Federação).....	154	353 990	284 539	69 451
Pará.....	27	148 809	148 809	—
Maranhão.....	75	78 079	36 918	41 161
Piauí.....	1	1 263	832	431
Bahia.....	44	114 747	87 161	27 586
Rio de Janeiro.....	6	8 872	8 872	—
Rio Grande do Sul.....	1	2 220	1 947	273

FONTE — Departamento Nacional de Endemias Rurais — Divisão de Profilaxia.

(1) Inclusive 427 pessoas não especificadas. — (2) Inclusive 10 101 pessoas não especificadas.

II — SERVIÇOS OFICIAIS DE SAÚDE PÚBLICA
B) Departamento Nacional de Endemias Rurais — 1961/63

4. CAMPANHA CONTRA A ANCILOSTOMOSE

ESPECIFICAÇÃO	MUNICÍPIOS TRABA-LHADOS	LOCALIDADES TRABA-LHADAS	ATIVIDADES				
			Exames de fezes		Medicações feitas	Ferruginosos consumidos (unidades)	Anti-helmínticos consumidos (unidades)
			Realizados	Positivos			
1961 (25 Unidades da Federação).....	513	2 139	567 315	159 845	696 087	5 700 966	4 153 378
1962 (25 Unidades da Federação).....	647	2 493	707 016	218 476	963 634	8 093 432	6 119 706
1963 (25 Unidades da Federação).....	894	4 419	944 195	275 152	1 568 453	12 316 290	9 223 985
Rondônia.....	2	24	—	—	5 912	46 009	22 485
Acre.....	8	32	907	259	20 766	185 867	109 327
Amazonas.....	26	101	3 248	507	21 088	147 337	75 187
Roraima.....	2	37	—	—	1 673	13 924	5 944
Pará.....	46	46	33 142	6 000	101 273	787 390	765 235
Amapá.....	2	18	2 984	759	12 468	151 365	56 082
Maranhão.....	81	127	40 369	25 131	144 827	767 515	823 594
Piauí.....	40	69	34 733	11 659	73 938	838 845	664 787
Ceará.....	24	295	16 074	4 947	62 329	545 071	415 593
Rio Grande do Norte.....	36	240	6 857	3 692	23 243	234 966	94 619
Paraíba.....	24	428	23 753	7 898	41 957	354 465	221 128
Pernambuco.....	16	18	48 167	20 368	42 753	210 782	290 019
Alagoas.....	23	24	10 068	7 128	20 455	215 547	104 075
Sergipe.....	32	55	48 367	20 109	69 281	754 481	311 536
Bahia.....	189	1 355	23 861	9 728	182 345	1 090 525	899 226
Minas Gerais.....	70	248	129 938	33 247	76 083	476 687	938 981
Espírito Santo.....	31	83	34 933	15 167	78 835	973 336	326 646
Rio de Janeiro.....	38	200	248 732	57 945	147 574	1 223 850	655 497
Guanabara.....	1	10	103 856	11 090	89 341	378 476	549 759
Paraná.....	63	502	16 575	4 931	79 854	795 174	373 271
Santa Catarina.....	18	203	28 472	13 169	43 531	540 665	197 741
Rio Grande do Sul.....	87	247	—	—	142 251	742 688	886 410
Mato Grosso.....	13	31	10 808	4 601	29 362	142 745	167 504
Goiás.....	21	21	50 155	10 845	45 441	598 909	220 901
Distrito Federal.....	1	5	28 196	5 972	11 873	99 671	48 438

FORTE — Departamento Nacional de Endemias Rurais — Divisão de Profilaxia.

5. CAMPANHA CONTRA O BÓCIO ENDÊMICO

ESPECIFICAÇÃO	MUNICÍPIOS TRABA-LHADOS	ATIVIDADES					Iodato consumido (kg)
		Inquéritos bociígenos		Iodação do sal			
		Escolares examinados	Casos de bócio	Produzido (t)	Análises	Teor médio iodado por quilo em mg	
1961 (16 Unidades da Federação).....	28	46 611	9 076	408 037	6 757	19,4	7 919
1962 (18 Unidades da Federação).....	82	75 689	11 272	446 582	14 447	21,2	9 469
1963 (20 Unidades da Federação).....	76	71 797	8 863	438 354	15 954	16,0	7 042
Amazonas.....	—	—	—	2 728	229	20,1	55
Pará.....	—	—	—	2 748	600	20,7	57
Maranhão.....	—	—	—	1 258	186	33,3	42
Piauí.....	—	—	—	20	—	20,0	0
Ceará.....	—	—	—	12 047	280	14,7	178
Rio Grande do Norte.....	—	—	—	9 461	1 238	25,8	245
Paraíba.....	—	—	—	1 120	480	19,6	22
Pernambuco.....	—	—	—	10 889	1 547	17,4	190
Sergipe.....	—	—	—	2 529	764	27,2	69
Bahia.....	—	—	—	1 715	—	19,8	34
Minas Gerais.....	24	10 592	2 476	5 674	439	19,7	112
Rio de Janeiro.....	1	6 770	1 853	59 613	505	21,8	1 303
Guanabara.....	1	25 920	422	84 451	688	15,4	1 302
São Paulo.....	—	—	—	148 543	1 643	14,1	2 097
Paraná.....	29	15 192	1 442	20 299	768	20,6	420
Santa Catarina.....	—	—	—	2 743	51	27,3	75
Rio Grande do Sul.....	21	13 323	2 670	72 316	5 199	11,5	837
Mato Grosso.....	—	—	—	200	79	20,0	4
Goiás.....	—	—	—	—	15	—	—
Distrito Federal.....	—	—	—	—	1 243	—	—

FORTE — Departamento Nacional de Endemias Rurais — Divisão de Profilaxia.

II — SERVIÇOS OFICIAIS DE SAÚDE PÚBLICA
B) Departamento Nacional de Endemias Rurais — 1961/63
6. CAMPANHA CONTRA A BOUBA

ESPECIFICAÇÃO	MUNI- CÍPIOS TRABA- LHADOS	LOCALI- DADES TRABA- LHADAS	ATIVIDADES				
			Prédios visitados	População examinada	Doentes tratados	Contatos tratados	Boubalisina consumida (M. U.)
TRATAMENTO INICIAL EM MASSA							
1961 (11 Unidades da Federação).....	55	2 761	72 114	262 708	14 256	9 214	23 470
1962 (9 Unidades da Federação).....	118	9 018	327 558	1 109 607	44 303	49 286	92 865
1963 (11 Unidades da Federação).....	158	4 048	191 214	647 704	18 286	21 367	38 653
Rondônia.....	2	64	1 532	5 977	234	272	506
Acre.....	9	243	7 695	34 823	710	1 874	2 584
Amazonas.....	22	184	8 317	30 807	713	1 778	1 491
Pará.....	14	1 570	42 251	146 466	6 226	6 486	12 712
Amapá.....	2	5	2 628	9 909	317	—	317
Maranhão.....	78	377	48 202	189 882	3 507	7 610	11 117
Pernambuco.....	5	243	16 432	49 474	1 278	38	1 316
Sergipe.....	3	4	14	1 336	1 285	—	1 285
Bahia.....	10	780	41 903	159 943	1 775	2 052	3 827
Espírito Santo.....	9	573	21 527	16 132	825	1 257	2 082
Rio de Janeiro.....	4	5	713	2 955	1 416	—	1 416
1.ª REINSPEÇÃO							
1961 (3 Unidades da Federação).....	11	23	2 288	9 544	371	358	729
1962 (2 Unidades da Federação).....	2	4	2 589	9 664	261	29	290
1963 (3 Unidades da Federação).....	11	621	24 159	79 767	1 371	1 643	3 014
Pará.....	8	502	11 093	35 453	765	1 618	2 383
Amapá.....	2	16	3 263	11 100	189	—	189
Pernambuco.....	1	103	9 803	33 214	417	25	442
2.ª REINSPEÇÃO							
1961 (2 Unidades da Federação).....	3	227	9 320	33 159	694	116	810
1962 (1 Unidade da Federação).....	3	197	12 680	38 076	1 311	2	1 313
1963 (1 Unidade da Federação).....	2	112	2 579	10 011	8	—	8
Pernambuco.....	2	112	2 579	10 011	8	—	8
3.ª REINSPEÇÃO							
1961 (3 Unidades da Federação).....	10	940	26 905	103 678	2 289	964	3 253
1962 (3 Unidades da Federação).....	16	1 336	47 281	169 740	1 938	1 363	3 301
1963 (2 Unidades da Federação).....	4	590	14 229	56 503	341	47	388
Pernambuco.....	1	168	3 759	13 867	199	43	242
Minas Gerais.....	3	422	10 470	42 636	142	4	146
4.ª REINSPEÇÃO							
1961 (1 Unidade da Federação).....	4	18	1 576	7 604	384	256	640
1962 (3 Unidades da Federação).....	21	1 053	49 962	184 902	1 709	1 638	3 347
1963 (4 Unidades da Federação).....	19	1 349	52 921	191 520	2 586	2 015	4 601
Ceará.....	6	310	17 967	62 497	16	48	64
Rio Grande do Norte.....	7	461	14 334	50 992	1 215	1 356	2 571
Pernambuco.....	2	367	13 520	45 777	1 167	53	1 220
Alagoas.....	4	211	7 100	32 254	188	558	746
5.ª REINSPEÇÃO							
1961.....	—	—	—	—	—	—	—
1962.....	—	—	—	—	—	—	—
1963 (1 Unidade da Federação).....	3	99	5 802	20 562	10	28	38
Ceará.....	3	99	5 802	20 562	10	28	38

II — SERVIÇOS OFICIAIS DE SAÚDE PÚBLICA
B) Departamento Nacional de Endemias Rurais — 1961/63
7. CAMPANHA CONTRA A BRUCELOSE

ESPECIFICAÇÃO	DADOS NUMÉRICOS				ESPECIFICAÇÃO	DADOS NUMÉRICOS			
	1961	1962	1963			1961	1962	1963	
			Total	Rio Grande do Sul				Total	Rio Grande do Sul
Municípios trabalhados.....	4	4	21	21	Intradermo-reação	—	—	—	—
Inquéritos					Positivas.....	—	—	—	—
Pessoas examinadas.....	797	2 103	16 723	16 723	Verificadas.....	—	—	—	—
Sorodiagnóstico					Suspeitas.....	—	—	—	—
Realizados.....	738	2 103	10 815	10 815	Profilaxia				
Positivos.....	67	17	2	2	Gado vacinado (B-19)....	—	—	—	—
Suspeitos.....	50	29	17	17	Terapêutica.....	250	—	—	—
					Doentes tratados.....	12	—	—	—
					Vacinas (unidades).....	238	—	—	—

FONTE — Departamento Nacional de Endemias Rurais — Divisão de Profilaxia.

NOTA — As atividades da Campanha contra a brucelose abrangeram, nos anos de 1961 e 1962, 2 e 1 Unidades da Federação.

8. CAMPANHA CONTRA O CÚLEX

ESPECIFICAÇÃO	DADOS NUMÉRICOS							
	1961	1962	1963					
			Total	Pernambuco	Bahia	Guanabara	Rio Grande do Sul	Distrito Federal
Municípios trabalhados.....	22	16	11	1	6	1	2	1
Localidades trabalhadas.....	35	30	21	1	6	11	2	1
Inspeções realizadas.....	4 214 370	3 154 999	4 006 006	363 169	68 734	2 156 285	1 417 818	—
Prédios.....	2 827 936	2 328 164	3 173 443	354 081	68 734	1 357 480	1 393 148	—
Terrenos.....	969 498	497 637	436 128	8 707	—	403 943	23 478	—
Logradouros.....	416 936	329 198	396 435	391	—	394 862	1 192	—
Depósitos.....	35 290 641	25 430 900	32 959 432	1 172 559	423 450	21 258 143	10 003 086	102 194
Examinados.....	28 372 859	19 327 950	25 123 875	1 169 260	420 985	15 614 673	7 816 763	102 194
Prédios.....	20 795 441	13 943 967	18 816 322	1 169 260	420 985	10 072 592	7 051 291	102 194
Terrenos.....	3 365 829	2 451 524	3 288 955	—	—	2 793 505	495 450	—
Logradouros.....	4 211 589	2 932 459	3 018 598	—	—	2 748 576	270 022	—
Tratados.....	6 917 782	6 102 950	7 835 557	3 299	2 465	5 643 470	2 186 323	—
Focos destruídos.....	191 704	224 136	179 215	6 674	—	100 859	12 624	59 058
Prédios.....	150 865	178 275	117 339	6 674	—	40 907	10 700	59 058
Terrenos.....	14 936	19 221	27 045	—	—	26 894	151	—
Logradouros.....	25 903	26 640	34 831	—	—	33 058	1 773	—
Galerias.....	3 720 713	3 439 829	3 755 033	19 865	—	3 735 168	—	—
Examinadas.....	2 050 134	2 165 720	2 690 021	19 745	—	2 670 276	—	—
Tratadas.....	1 670 579	1 274 109	1 065 012	120	—	1 064 892	—	—
Valas (m).....	5 545 166	4 027 987	4 488 935	—	—	2 101 607	2 387 328	—
Examinadas.....	3 986 996	2 634 592	2 749 662	—	—	1 476 529	1 273 133	—
Tratadas.....	1 558 170	1 393 395	1 739 273	—	—	625 078	1 114 195	—

FONTE — Departamento Nacional de Endemias Rurais — Divisão de Profilaxia.

NOTA — Nos anos de 1961 e 1962, as atividades contra o cúlex abrangeram, respectivamente, 8 e 6 Unidades da Federação.

9. CAMPANHA CONTRA A DOENÇA DE CHAGAS

ESPECIFICAÇÃO	MUNI- CÍPIOS TRABA- LHADOS	LEVANTAMENTOS						EXPURGOS			REBOCOS			
		Muni- cípios traba- lhados	Locali- dades traba- lhadas	Prédios		Triato- mineos cap- tu- rados	Pó inseti- fugo apli- cado (kg)	Muni- cípios traba- lhados	Locali- dades traba- lhadas	Prédios expur- gados	Consumo de inse- ticidas (kg)	Muni- cípios traba- lhados	Prédios rebo- cados	Área rebocada (m ²)
				Traba- lhados	Com triatomi- neos									
1961 (11 Unidades da Federação).....	211	126	1 539	89 761	2 175	8 726	391	117	2 564	78 145	34 498	4	138	26 710
1962 (11 Unidades da Federação).....	411	236	5 259	199 206	5 200	22 303	836	277	19 718	578 529	266 976	1	37	3 791
1963 (10 Unidades da Federação).....	535	300	9 714	184 358	9 562	35 914	3 682	370	28 298	758 571	391 658	1	94	7 637
Ceará.....	25	25	1 038	24 990	351	2 250	32	—	—	—	—	—	—	—
Pernambuco.....	12	2	40	469	30	388	—	12	1 536	91 314	31 244	—	—	—

II — SERVIÇOS OFICIAIS DE SAÚDE PÚBLICA
B) Departamento Nacional de Endemias Rurais — 1961/63
9. CAMPANHA CONTRA A DOENÇA DE CHAGAS

ESPECIFICAÇÃO	MUNI- CÍPIOS TRABA- LHADOS	LEVANTAMENTOS					EXPURGOS				REBOCOS			
		Muni- cípios traba- lhados	Locali- dades traba- lhadas	Prédios		Triato- mineos captu- rados	Pó inseti- fugo apli- cado (kg)	Muni- cípios traba- lhados	Locali- dades traba- lhadas	Prédios expur- gados	Consumo de inse- ticidas (kg)	Muni- cípios traba- lhados	Prédios rebo- cados	Área rebocada (m ²)
				Traba- lhados	Com triato- mineos									
1963 (conclusão)														
Alagoas.....	1	1	1	22	2	3	5	—	—	—	—	—	—	
Sergipe.....	1	1	4	224	6	11	—	1	2	66	490	—	—	
Bahia.....	160	140	1 136	105 664	782	4 182	3 158	64	1 165	99 939	45 306	—	—	
Minas Gerais.....	169	13	207	4 664	558	609	71	168	15 339	201 579	136 169	—	—	
Paraná.....	67	66	387	6 009	352	2 416	120	32	827	83 918	24 015	—	—	
Rio Grande do Sul.....	10	8	238	28 097	592	6 010	122	7	243	80 622	31 617	1	94	
Goiás.....	89	43	6 383	12 290	6 870	19 716	—	85	8 945	163 545	107 676	—	—	
Distrito Federal.....	1	1	280	1 927	19	329	—	1	241	37 588	14 141	—	—	

FONTE — Departamento Nacional de Endemias Rurais — Divisão de Profilaxia.

10. CAMPANHA CONTRA O ESCORPIONISMO

ESPECIFICAÇÃO	DADOS NUMÉRICOS				ESPECIFICAÇÃO	DADOS NUMÉRICOS			
	1961	1962	1963			1961	1962	1963	
			Total	Minas Gerais				Total	Minas Gerais
Expurgo					Levantamentos				
Municípios trabalhados.....	—	3	4	4	Municípios trabalhados.....	—	4	6	6
Localidades trabalhadas.....	—	4	6	6	Localidades trabalhadas.....	—	5	10	10
Intra-domiciliar					Prédios				
Prédios.....	—	285	436	436	Trabalhados.....	—	208	1 041	1 041
Consumo de inseticida (kg)	—	1 762	1 581	1 581	Com escorpiões.....	—	17	45	45
Extra-domiciliar					Escorpiões capturados.....	—	45	102	102
Terrenos.....	—	183	51	51					
Consumo de inseticida (kg)	—	446	97	97					

FONTE — Departamento Nacional de Endemias Rurais — Divisão de Profilaxia.

11. CAMPANHA CONTRA A ESQUISTOSSOMOSE MANSÔNICA

a) Profilaxia planorbídea

ESPECIFICAÇÃO	MUNI- CÍPIOS TRABA- LHADOS	PROFILAXIA PLANORBÍDEA					
		Coleções aquáticas		Roçagem (m ²)	Limpeza (m ²)	Consumo de moluscocidas (kg)	
		Examinadas	Com focos planorbídeos			Sulfato de cobre	Pentacloro
1961 (12 Unidades da Federação).....	73	39 292	6 547	864 182	2 360 471	3 362	24 320
1962 (13 Unidades da Federação).....	95	37 588	4 941	1 056 224	1 483 821	2 226	20 392
1963 (14 Unidades da Federação).....	105	12 590	4 460	1 543 317	1 506 908	—	15 633
Pará.....	1	60	46	18 509	38 929	—	336
Maranhão.....	5	113	62	28 152	28 052	—	105
Rio Grande do Norte.....	5	406	146	49 575	—	—	840
Paraíba.....	1	1	—	—	—	—	—
Pernambuco.....	2	18	—	—	—	—	—
Alagoas.....	4	740	250	55 325	199 747	—	600
Sergipe.....	8	751	538	506 969	342 999	—	5 178
Bahia.....	58	3 828	2 153	545 729	465 647	—	7 374
Minas Gerais.....	4	102	76	—	—	—	—
Espírito Santo.....	1	92	92	338 278	167 190	—	113
Rio de Janeiro.....	4	3 449	453	780	590	—	—
Guanabara.....	1	96	96	—	—	—	223
Paraná.....	10	2 914	529	—	263 754	—	864
Goiás.....	1	20	19	—	—	—	—

FONTE — Departamento Nacional de Endemias Rurais — Divisão de Profilaxia.

II — SERVIÇOS OFICIAIS DE SAÚDE PÚBLICA
B) Departamento Nacional de Endemias Rurais — 1961/63

11. CAMPANHA CONTRA A ESQUISTOSSOMOSE MANSÔNICA

b) Exame laboratorial e assistência medicamentosa

ESPECIFICAÇÃO	EXAMES LABORATORIAIS E ASSISTÊNCIA MEDICAMENTOSA					
	Municípios trabalhados	Exame de fezes		Doentes tratados	Medicamentos consumidos (unidades)	
		Realizados	Positivos		Específicos	Coadjuvantes
1961 (15 Unidades da Federação).....	158	498 951	37 986	8 147	144 980	383 340
1962 (16 Unidades da Federação).....	210	591 748	36 974	7 842	88 343	396 466
1963 (17 Unidades da Federação).....	270	817 464	50 421	8 901	145 821	401 312
Pará.....	1	823	3	—	—	—
Amapá.....	1	451	8	—	—	—
Maranhão.....	30	40 246	1 470	224	202	20 261
Ceará.....	5	15 221	1 030	318	3 086	8 596
Rio Grande do Norte.....	24	6 857	1 660	281	477	8 769
Paraíba.....	3	26 486	3 264	1 088	1 486	1 913
Pernambuco.....	14	48 167	13 793	2 792	48 535	91 300
Alagoas.....	14	10 100	3 914	204	1 911	32 042
Sergipe.....	7	35 684	11 871	370	373	58 668
Bahia.....	51	10 969	2 263	250	3 010	14 828
Minas Gerais.....	55	140 006	6 470	992	51 196	75 685
Espírito Santo.....	10	34 940	2 453	1 468	17 015	75 936
Rio de Janeiro.....	38	248 732	345	304	255	1 407
Guanabara.....	1	103 856	1 085	136	182	4 233
Paraná.....	14	16 575	392	303	10 882	3 432
Goiás.....	1	50 155	51	29	316	2 830
Distrito Federal.....	1	28 196	349	142	6 895	512

FORNTE — Departamento Nacional de Endemias Rurais — Divisão de Profilaxia.

12. CAMPANHA CONTRA A FEBRE AMARELA

a) Atividades do Departamento, visando a erradicação do agente transmissor

ESPECIFICAÇÃO	MUNICÍPIOS		LOCALIDADES		PRÉDIOS			DEPÓSITOS		
	Trabalhados	Encontrados com Aegypti	Trabalhadas	Encontradas com Aegypti	Trabalhados	Encontrados com Aegypti	Desinsetizados	Trabalhados	Encontrados com Aegypti	Desinsetizados
1961 (14 Unidades da Federação).....	51	—	61	—	898 152	—	8 795	5 201 905	—	224 115
1962 (16 Unidades da Federação).....	58	—	73	—	1 035 295	—	46 034	5 076 211	—	476 695
1963 (16 Unidades da Federação).....	81	—	239	—	942 895	—	31 980	4 946 710	—	575 401
Amazonas.....	2	—	2	—	22 244	—	7 827	207 630	—	122 857
Roraima.....	1	—	1	—	235	—	4	1 297	—	4
Pará.....	5	—	8	—	35 088	—	1 427	184 603	—	23 818
Maranhão.....	3	—	3	—	11 067	—	—	27 353	—	—
Ceará.....	10	—	150	—	201 464	—	—	738 808	—	86
Rio Grande do Norte.....	25	—	27	—	51 587	—	327	240 983	—	17 463
Paraíba.....	1	—	1	—	34 686	—	1 713	189 729	—	2 285
Pernambuco.....	1	—	1	—	—	—	—	16 428	—	—
Bahia.....	2	—	2	—	6 633	—	—	38 506	—	28
Espírito Santo.....	1	—	3	—	24 436	—	1 474	219 626	—	1 519
Rio de Janeiro.....	2	—	7	—	11 854	—	7 297	246 207	—	53 294
Guanabara.....	1	—	3	—	220 718	—	11 911	1 004 744	—	353 525
São Paulo.....	14	—	16	—	275 044	—	—	1 649 881	—	522
Paraná.....	7	—	8	—	1 302	—	—	1 665	—	—
Rio Grande do Sul.....	3	—	3	—	12 326	—	—	59 049	—	—
Mato Grosso.....	3	—	4	—	34 211	—	—	120 201	—	—

FORNTE — Departamento Nacional de Endemias Rurais — Divisão de Profilaxia.

II — SERVIÇOS OFICIAIS DE SAÚDE PÚBLICA
B) Departamento Nacional de Endemias Rurais — 1961/63

12. CAMPANHA CONTRA A FEBRE AMARELA

b) Pesquisa de casos de febre amarela e vacinação anti-amarela

ESPECIFICAÇÃO	MUNI- CÍPIOS TRABA- LHADOS	VACINAÇÃO ANTIAMARÍLICA			POSTOS DE VISCEROTOMIA		AMOSTRAS DE FÍGADO RECEBIDAS	CASOS DE FEBRE AMARELA	
		Zona		Total	Existentes	Enviaram amostras		Urbana	Silvestre
		Urbana	Rural						
1961 (26 Unidades da Federação)	73	177 622	288 287	465 909	1 088	152	1 584	—	2
1962 (26 Unidades da Federação)	110	203 119	364 299	567 418	1 089	151	1 330	—	1
1963 (26 Unidades da Federação)	137	377 653	421 429	799 082	1 089	123	1 266	—	—
Rondonia.....	2	10 187	4 266	14 453	7	1	1	—	—
Acre.....	8	14 009	11 722	25 731	9	1	2	—	—
Amazonas.....	10	19 589	23 789	43 378	37	4	13	—	—
Roraima.....	2	2 069	2 533	4 602	1	1	7	—	—
Pará.....	23	41 707	64 539	106 246	98	4	15	—	—
Amapá.....	2	2 675	3 023	5 698	—	—	—	—	—
Maranhão.....	12	11 085	10 340	21 425	50	—	—	—	—
Piauí.....	2	12	27	39	—	—	—	—	—
Ceará.....	1	288	—	288	—	—	—	—	—
Rio Grande do Norte.....	1	1 396	—	1 396	—	—	—	—	—
Paraíba.....	1	52	—	52	—	—	—	—	—
Pernambuco.....	2	667	—	667	—	—	—	—	—
Alagoas.....	1	5	—	5	—	—	—	—	—
Sergipe.....	2	3 004	7 316	10 320	—	—	—	—	—
Bahia.....	6	463	84 407	84 870	68	25	422	—	—
Minas Gerais.....	10	15 301	58 138	73 439	307	52	435	—	—
Espirito Santo.....	6	8 765	24 265	33 030	66	5	54	—	—
Rio de Janeiro.....	—	—	—	—	70	—	—	—	—
Guanabara.....	1	2 852	—	2 852	—	—	—	—	—
São Paulo.....	5	108 500	5 931	114 431	165	11	139	—	—
Paraná.....	6	17 560	23 101	40 661	43	—	—	—	—
Santa Catarina.....	3	8 625	21 580	30 205	35	1	9	—	—
Rio Grande do Sul.....	1	543	—	543	12	—	—	—	—
Mato Grosso.....	10	15 716	28 678	44 394	46	1	2	—	—
Goiás.....	19	39 468	46 485	85 953	75	17	167	—	—
Distrito Federal.....	1	53 115	1 289	54 404	—	—	—	—	—

FONTE — Departamento Nacional de Endemias Rurais — Divisão de Profilaxia.

13. CAMPANHA CONTRA A FILARIOSE

a) Epidemiologia

ESPECIFICAÇÃO	DADOS NUMÉRICOS (continua)						
	1961	1962	1963				
			Total	Pará	Amapá	Pernambuco	Santa Catarina
Municípios							
Trabalhados.....	3	10	8	4	1	1	2
Com portadores microfíliários.....	2	1	6	4	1	—	1
Com vetor.....	2	1	2	—	—	1	1
Localidades							
Trabalhadas.....	7	11	8	4	1	1	2
Com portadores microfíliários.....	3	2	6	4	1	—	1
Com vetor.....	2	1	2	—	—	1	1
Lâminas							
Colhidas.....	12 359	16 390	18 567	5 053	10 429	—	3 085
Examinadas.....	12 359	16 390	18 567	5 053	10 429	—	3 085
Positivas							
W. Bancrofti.....	26	3	85	60	21	—	4
ESPECIFICAÇÃO	DADOS NUMÉRICOS (conclusão)						
	1961	1962	1963				
			Total	Pará	Amapá	Pernambuco	Santa Catarina
Mosquitos							
Capturados							
Fatigans.....	468	231	30 619	—	—	30 085	534
Outros.....	25	—	86	—	—	—	86
Dissecados							
Fatigans.....	415	215	482	—	—	—	482
Outros.....	20	—	76	—	—	—	76
Infestados							
Fatigans.....	—	—	68	—	—	68	—
Infestantes							
Fatigans.....	—	—	—	—	—	—	—
Outros.....	—	—	—	—	—	—	—

FONTE — Departamento Nacional de Endemias Rurais — Divisão de Profilaxia.

NOTA — As atividades contra a filariose, no setor da epidemiologia, nos anos de 1961 e 1962, abrangeram 2 Unidades da Federação.

II — SERVIÇOS OFICIAIS DE SAÚDE PÚBLICA
B) Departamento Nacional de Endemias Rurais — 1961/63

13. CAMPANHA CONTRA A FILARIOSE

b) Profilaxia

ESPECIFICAÇÃO	DADOS NUMÉRICOS								
	1961	1962	1963						
			Total	Pará	Pernambuco	Bahia	Guanabara	Santa Catarina	Distrito Federal
Municípios									
Trabalhados.....	5	6	17	1	5	7	1	2	1
Com vetor.....	4	3	4	1	1	1	—	1	—
Localidades									
Trabalhadas.....	6	7	17	1	5	7	1	2	1
Com vetor.....	4	3	4	1	1	1	—	1	—
Prédios									
Trabalhados.....	14 502	757 068	565 434	19 180	539 153	6 143	—	958	—
Com vetor.....	295	8 923	38 119	3 034	34 354	605	—	126	—
Desinsetizados.....	—	8 750	31 601	3 034	28 567	—	—	—	—
Vetores capturados.....	976	716	10 461	—	7 092	2 749	—	620	—
Depósitos									
Trabalhados.....	28 247	2 754 227	1 594 097	44 181	1 546 443	3 473	—	—	—
Com vetor.....	11 513	11 333	13 947	3 471	10 124	352	—	—	—
Desinsetizados.....	11 449	122 819	28 831	21 518	6 961	352	—	—	—
Galerias inspecionadas (m).....	1 398	5 683	314 162	—	297 062	17 100	—	—	—
Valas inspecionadas (m).....	3	438	8 080	—	7 770	310	—	—	—
Inseticida consumido									
Óleo (l).....	6 206	77 502	16 126	14 244	1 882	—	—	—	—
B.H.C. (kg).....	1	788	7 382	—	(1) 4 622	(2) 2 760	—	—	—
Pessoas medicadas.....	17 424	21 102	21 418	11 783	7 779	63	—	1 793	—
Amostras de sangue									
Examinadas.....	448 773	451 866	581 833	308 835	264 185	5 705	17	3 085	6
Positivas.....	15 226	14 125	16 226	9 110	7 059	52	1	4	—
Comprimidos de Heztrazan consumidos....	616 897	778 111	809 481	503 602	294 375	2 071	—	9 433	—

FONTA — Departamento Nacional de Endemias Rurais — Divisão de Profilaxia.

NOTA — As atividades da campanha contra a filariose, no setor da profilaxia, nos anos de 1961 e 1962, abrangeram, respectivamente, 4 e 5 Unidades da Federação.

14. CAMPANHA CONTRA A HIDATIDOSE

ESPECIFICAÇÃO	DADOS NUMÉRICOS			
	1961	1962	1963	
			Total	Rio Grande do Sul
Municípios trabalhados.....	22	11	2	2
Localidades trabalhadas.....	201	91	151	151
Propriedades visitadas.....	408	258	1 360	1 360
Urbanas.....	174	16	5	5
Rurais.....	234	242	1 355	1 355
Reações de Casoni				
Adultos				
Número.....	3 329	339	253	253
Casos positivos.....	39	8	3	3
Crianças				
Número.....	16 309	176	75	75
Casos positivos.....	20	1	1	1
Total				
Número.....	19 638	515	328	328
Casos positivos.....	59	9	4	4
Casos humanos confirmados.....	8	4	5	5
Adultos.....	5	4	4	4
Crianças.....	3	—	1	1
Cães				
Vacinação.....	478	1 726	—	—
Purgados.....	4 418	5 073	12 111	12 111
Infestados por T.E.C.H.....	—	49	32	32
Consumo de arecquina (grama).....	480	664	2 124	2 124

FONTA — Departamento Nacional de Endemias Rurais — Divisão de Profilaxia.

NOTA — As atividades da campanha contra a hidatidose, nos anos de 1961 e 1962, abrangeram 2 e 1 Unidades da Federação.

II — SERVIÇOS OFICIAIS DE SAÚDE PÚBLICA
B) Departamento Nacional de Endemias Rurais — 1961/63
15. CAMPANHA CONTRA A LEISHMANIOSE

ESPECIFICAÇÃO	DADOS NUMÉRICOS										
	1961	1962	1963								
			Total	Maranhão	Piauí	Ceará	Rio Grande do Norte	Pernambuco	Bahia	Minas Gerais	Mato Grosso
Municípios trabalhados.....	94	102	159	13	13	105	10	1	15	1	1
Localidades trabalhadas.....	105	16	159	2	10	11	—	130	4	1	1
Pessoas examinadas.....	4 192	1 516	21 385	3	23	1 490	—	19 137	407	128	197
Exames complementares											
Punções											
Externais.....	175	70	24	3	21	—	—	—	—	—	—
Venosas.....	138	—	—	—	—	—	—	—	—	—	—
Sorológicos.....	219	2	83	—	1	—	—	—	—	82	—
Hematológicos.....	204	21	3	3	—	—	—	—	—	—	—
Casos humanos											
Visceral.....	171	52	85	—	9	76	—	—	—	—	—
Tegumentar.....	—	55	265	—	—	—	—	119	66	25	55
Medicações feitas (unidades)											
Antimoniais.....	1 956	2 154	2 100	5	83	886	—	119	199	756	52
Outras.....	7 068	3 120	4 090	9	—	1 540	—	—	43	1 674	824
Leishmaniose canina											
Localidades trabalhadas.....	2 258	5 726	5 838	31	1 376	4 228	203	—	—	—	—
Cães											
Puncionados.....	21 375	60 893	59 900	7	7 001	51 002	1 890	—	—	—	—
Examinados.....	45 803	51 364	52 287	1 615	2 389	46 071	2 212	—	—	—	—
Positivados.....	1 540	1 717	892	—	—	891	1	—	—	—	—
Eliminados.....	2 287	6 270	7 210	6	261	6 646	297	—	—	—	—
Capturas											
Localidades trabalhadas.....	502	571	322	57	—	62	203	—	—	—	—
Prédios											
Trabalhados.....	5 179	2 393	7 441	5 630	—	216	1 595	—	—	—	—
Com flebotomos.....	449	633	246	—	—	168	78	—	—	—	—
Flebotomos											
Capturados.....	3 270	3 950	2 812	1 217	—	1 339	256	—	—	—	—
Examinados.....	12 697	3 304	1 376	—	—	1 308	68	—	—	—	—
P. Longipalpis.....	11 534	2 637	1 140	—	—	1 116	24	—	—	—	—
Desinsetizações											
Localidades trabalhadas.....	376	119	2 324	—	—	1 590	388	—	346	—	—
Prédios desinsetizados.....	8 333	10 957	119 590	—	—	86 504	19 667	—	13 419	—	—
Inseticida consumido (kg)....	5 341	5 595	59 921	—	—	41 598	11 159	—	7 164	—	—

FONTE — Departamento Nacional de Endemias Rurais — Divisão de Profilaxia.

NOTA — As atividades contra a leishmaniose, nos anos de 1961 e 1962, abrangeram, respectivamente, 6 e 7 Unidades da Federação.

16. CAMPANHA CONTRA A MALÁRIA

a) Epidemiologia

ESPECIFICAÇÃO	EPIDEMIOLOGIA										
	Procura de casos de malária				Capturas					Pesquisas larvárias	
	Municípios trabalhados	Visitas domiciliares	Lâminas		Intradomiciliárias			Extra-domiciliárias		Depósitos pesquisados	Larvas de anofelinos identificadas
			Examinadas	Positivas	Realizadas	Positivas	Anofelinos capturados	Realizadas	Anofelinos capturados		
1961 (23 Unidades da Federação)...	463	1 817 460	270 375	40 349	311 057	127	263	2 786	12 917	2 766 525	8 349
1962 (8 Unidades da Federação)....	20	344 065	45 052	2 807	19 824	22	48	1 086	3 934	1 097 771	3 262
1963 (4 Unidades da Federação)....	5	324	33 546	551	—	—	—	—	—	—	—
Pará.....	1	—	531	166	—	—	—	—	—	—	—
Amapá.....	1	324	324	147	—	—	—	—	—	—	—
Rio Grande do Sul.....	2	—	3	2	—	—	—	—	—	—	—
Distrito Federal.....	1	—	32 688	236	—	—	—	—	—	—	—

FONTE — Departamento Nacional de Endemias Rurais — Divisão de Profilaxia.

II — SERVIÇOS OFICIAIS DE SAÚDE PÚBLICA
B) Departamento Nacional de Endemias Rurais — 1961/63
16. CAMPANHA CONTRA A MALÁRIA
b) Profilaxia e tratamento

ESPECIFICAÇÃO	MUNICÍPIOS TRABALHADOS	PROFILAXIA		TRATAMENTO	
		Localidades trabalhadas	Dedetizações realizadas	Assistência medicamentosa	
				Pessoas medicadas	Antimaláricos consumidos
1961 (23 Unidades da Federação).....	299	6 348	350 372	794 657	3 246 162
1962 (14 Unidades da Federação).....	21	108	41 065	146 681	998 267
1963 (7 Unidades da Federação).....	4	9	30 492	26 679	222 732
Acre.....	—	—	—	390	5 898
Amazonas.....	—	—	—	10 386	111 319
Roraima.....	—	—	—	247	841
Pará.....	2	3	289	15 052	98 788
Amapá.....	1	1	22	330	3 020
Rio Grande do Sul.....	—	—	—	3	66
Distrito Federal.....	1	5	30 181	271	2 800

FONTE — Departamento Nacional de Endemias Rurais — Divisão de Profilaxia.

17. CAMPANHA CONTRA A PESTE

ESPECIFICAÇÃO	DADOS NUMÉRICOS															
	1961	1962	1963													
			Total	Ma-ranhão	Ceará	Rio Grande do Norte	Paraíba	Per-nam-buco	Alagoas	Bahia	Minas Gerais	Rio de Janeiro	Guana-bara	São Paulo	Rio Grande do Sul	Distrito Federal
Municípios trabalhados...	133	146	159	1	27	1	6	39	11	51	10	8	1	2	1	1
Localidades trabalhadas..	2 829	5 904	5 018	23	917	73	349	1 275	200	1 401	655	89	12	2	1	21
Inspecões de prédios.....	1 372 373	1 222 116	1 216 312	4 020	199 983	5 012	31 595	506 510	86 467	118 620	23 093	7 752	80 050	114 015	3 563	35 632
Ratoeiras armadas.....	804 179	661 943	639 955	—	45 859	—	—	223 345	32 765	73 068	—	—	79 750	185 168	—	—
Aplicações de cianogás...	1 151 933	920 016	773 086	—	67 152	—	3 951	198 629	64 547	60 069	91	93 853	244 129	40 665	—	—
Doses de tóxico.....	1 998 200	1 686 422	1 746 819	24 492	210 852	12 464	79 740	258 087	64 277	105 445	29 948	190 454	364 048	168 318	—	247 694
Práticas de anti-ratização.	950 165	1 002 160	862 992	—	44 986	13 467	43 554	406 146	176 294	65 844	7 330	—	4 175	101 196	—	—
Despulizações.....	119 803	271 027	283 204	—	37 409	5 012	31 186	83 975	10 333	41 584	20 739	2 876	—	50 090	—	—
Ratos																
Capturados.....	141 845	89 019	98 338	—	18 273	—	—	38 662	9 175	10 296	—	—	4 705	17 227	—	—
Destruídos.....	563 851	577 620	712 226	18 145	108 566	31 213	38 835	108 574	26 133	55 985	312	44 409	105 207	62 959	—	111 888
Exames de laboratório...	117 305	74 915	85 104	—	15 662	—	—	30 097	4 505	10 084	—	—	2 780	21 976	—	—
Casos investigados.....	157	64	51	—	13	—	2	8	5	23	—	—	—	—	—	—
Positivos.....	106	36	39	—	13	—	2	7	3	14	—	—	—	—	—	—
Suspeitos.....	38	28	9	—	—	—	—	1	—	8	—	—	—	—	—	—
Negativos.....	13	—	3	—	—	—	—	—	2	1	—	—	—	—	—	—
Imunizações feitas.....	3 213	10 486	7 017	—	—	—	—	—	132	6 885	—	—	—	—	—	—
Inquéritos realizados.....	139	95	28	—	—	—	—	—	5	23	—	—	—	—	—	—

FONTE — Departamento Nacional de Endemias Rurais — Divisão de Profilaxia.

NOTA — As atividades da campanha contra a peste, nos anos de 1961 e 1962, abrangeram, respectivamente, 11 e 12 Unidades da Federação.

II — SERVIÇOS OFICIAIS DE SAÚDE PÚBLICA
B) Departamento Nacional de Endemias Rurais — 1961/63

18. CAMPANHA CONTRA O TRACOMA

ESPECIFICAÇÃO	MUNI- CÍPIOS TRABA- LHA- DOS	POSTOS EM AÇÃO	LOCALI- DADES TRABA- LHA- DAS	VISITAS A PRÉ- DIOS	ZONA RURAL		COMPA- RECI- MENTO AOS POSTOS	CASOS MATRICULADOS		TRATAMENTO			
					Pessoas exami- nadas	Doentes encon- trados		Tracoma	Outras conjun- tívites e afecções oculares	Bisnagas de anti- bióticos utilizadas	Compri- midos de sulfa minis- trados	Vidros de colírio usados	Inter- venções cirúrgicas oculares realizadas
1961 (18 Unidades da Federação)..	123	62	1 841	114 288	262 922	76 744	601 850	29 374	64 890	149 409	3 301 290	12 313	1 705
1962 (19 Unidades da Federação)..	244	41	4 586	190 776	685 670	228 205	243 305	196 656	187 967	233 634	8 958 733	46 371	676
1963 (20 Unidades da Federação)..	415	46	5 927	231 122	760 115	272 266	284 925	248 382	173 243	468 314	5 704 862	28 795	727
Rondônia.....	2	—	66	1 176	4 881	1 457	3 530	—	926	2 288	53 220	51	—
Acre.....	8	—	117	3 641	13 755	3 002	—	755	3 058	2 547	50 530	669	—
Amazonas.....	4	—	38	1 949	4 504	2 847	—	4 401	2 416	12 241	17 770	—	—
Pará.....	2	1	2	6 075	—	—	709	17 982	2 002	41 871	157 700	268	—
Maranhão.....	88	2	172	9 082	30 076	17 567	27 076	19 575	26 093	33 402	325 703	1 025	—
Piauí.....	38	5	57	7 444	20 890	3 011	—	2 634	12 818	27 087	175 647	5 423	193
Ceará.....	22	7	1 624	38 422	132 089	72 015	—	66 061	16 690	101 422	2 042 262	1 417	266
Rio Grande do Norte.....	9	—	162	6 385	15 516	3 144	5 747	3 158	1 905	4 044	147 041	823	—
Paraíba.....	11	2	175	5 904	21 851	5 751	—	4 607	2 577	15 129	365 424	41	—
Pernambuco.....	24	8	991	56 238	142 430	70 256	9 150	61 751	17 104	84 457	695 821	5 336	118
Alagoas.....	8	—	131	11 411	32 402	12 897	—	13 268	7 087	14 894	195 211	336	7
Sergipe.....	48	1	52	1 470	49	49	2 663	2 191	2 776	2 534	51 364	107	—
Bahia.....	69	3	869	20 708	75 392	25 152	47 616	25 511	19 538	36 318	647 924	2 322	138
Minas Gerais.....	4	1	17	887	1 722	559	1 910	1 426	783	3 601	4 378	508	—
Espirito Santo.....	2	1	353	12 356	39 930	14 832	12 491	2 351	12 481	13 197	75 485	1 222	—
Paraná.....	28	5	317	10 136	44 136	13 063	23 826	4 566	15 970	15 457	261 019	3 935	5
Santa Catarina.....	13	2	346	16 892	87 298	9 932	66 119	3 707	7 730	22 416	101 203	1 201	—
Rio Grande do Sul.....	16	3	351	13 178	66 054	8 061	83 847	3 666	10 662	15 878	234 524	1 005	—
Goiás.....	18	3	79	7 643	26 790	8 637	—	8 572	8 030	17 980	126 796	2 231	—
Distrito Federal.....	1	2	8	125	350	34	241	374	2 575	1 551	5 840	875	—

FORTE — Departamento Nacional de Endemias Rurais — Divisão de Profilaxia.

19. PRODUÇÃO FÍSICA DA SEÇÃO INDUSTRIAL — 1959/63

a) Medicamentos

MEDICAMENTOS	UNIDADE	DADOS NUMÉRICOS			
		1959	1960	1962	1963
		Adipato de Piperazina (anti-helmíntico).....	comprimido	1 717 100	3 923 200
Tri-sulfas simples e edulcorada (anti-tracoma).....	»	2 410 746	750 650	3 436 700	2 241 950
Clorcem adulto (anti-malárico).....	»	—	—	4 047 800	5 754 000
Clorcem infantil (anti-malárico).....	»	—	—	2 000 000	—
Quinacem (anti-malárico).....	»	—	—	1 497 650	1 628 550
Sulfona (tratamento de lepra).....	»	—	5 000 000	—	—
Sulfadiazina simples e edulcorada (anti-tracoma).....	»	1 002 300	198 000	121 500	250 000
Anti-tóxico (coadjuvante na verminose).....	»	42 800	—	117 000	254 950
Anemiron (anti-anêmico).....	»	—	—	—	950 000
Vitamina "C" (coadjuvante).....	»	163 440	105 500	30 000	173 000
Cloreto de sódio (reidratante glico-salino).....	»	—	—	30 000	—
Vitamina "B1" (coadjuvante).....	»	173 580	—	10 000	148 000
Anti-gripal (anti-térmico e analgésico).....	»	22 000	—	8 200	—
Gliconato ferroso (anti-anêmico).....	drágea	2 559 050	1 116 700	6 525 200	7 938 300
Vitamina "A" (coadjuvante).....	»	50 000	50 000	—	30 000
Vitamina do Complexo B (coadjuvante).....	»	—	—	25 500	86 000
Tetracloroetileno (vermífugo).....	pérola	545 700	747 500	1 799 120	2 446 900
Tracomicina, pomada oftálmica (anti-tracoma).....	bisnaga	102 960	26 307	185 200	379 000
Colizin, colírio (anti-tracoma).....	frasco	107 682	88 779	20 631	112 046
Hexahidrato de piperazina, xarope (anti-helmíntico).....	vidro	48 275	5 228	17 985	78 401
Neo-tutocaina, injetável (anestésico).....	ampóla	—	—	1 200	—
Tossil, xarope (coadjuvante).....	vidro	—	1 481	493	—
Vitamina "B1", injetável (coadjuvante).....	ampóla	4 378	—	—	—
Pomada de sulfa (anti-tracoma).....	bisnaga	126	555	—	—
Água bi-distilada (veículo).....	ampóla	—	—	—	—

FORTE — Departamento Nacional de Endemias Rurais — Serviço de Produtos Profiláticos.

NOTA — Em 1961 não houve fabricação de medicamentos.

b) Inseticidas

INSETICIDAS	UNIDADE	DADOS NUMÉRICOS			
		1959	1960	1962	1963
		25% (DDT, Malarion) concentrado mosquicida, líquido.....	kg	11 823	6 457
50% (DDT, Malarion) concentrado mosquicida, líquido.....	»	—	—	3 000	1 600
Iscas solíveas com "I 080", rodenticidas, sólidas.....	uma	2 264 000	1 064 000	3 300 000	2 284 000
Vidros com pó "I 080" rodenticida.....	»	—	—	—	6 172

FORTE — Departamento Nacional de Endemias Rurais — Serviço de Produtos Profiláticos.

II — SERVIÇOS OFICIAIS DE SAÚDE PÚBLICA

C) Serviço Nacional de Doenças Mentais

1. MOVIMENTO DE DOENTES EM HOSPITAIS PÚBLICOS E PARTICULARES — 1962

a) Entradas e saídas, segundo a nacionalidade e sexo

ESPECIFICAÇÃO	NÚMERO DE DOENTES							Existentes em 31-XII-1962
	Existentes em 31-XII-1961	Entrados		Saídas				
		Admissão	Readmissão	Cura	Melhora	Sem alteração	Óbitos	
Brasileiros								
Homens.....	\$ 25 746	30 976	16 692	10 473	22 178	11 248	2 697	26 818
Mulheres.....	\$ 21 303	23 070	10 555	8 651	14 936	7 462	1 651	22 228
Estrangeiros								
Homens.....	\$ 1 547	754	298	228	473	260	116	1 522
Mulheres.....	\$ 1 120	523	267	218	352	177	51	1 112
TOTAL.....	\$ 49 716	55 323	27 812	19 570	37 939	19 147	4 515	51 680

FONTE — Serviço Nacional de Doenças Mentais.

b) Doentes admitidos, segundo a idade, sexo e cor

GRUPOS DE IDADE (anos completos)	NÚMERO DE DOENTES ADMITIDOS						
	Total	Segundo o sexo		Segundo a cor			
		Homens	Mulheres	Branca		Outras	
				Homens	Mulheres	Homens	Mulheres
De 0 a 9.....	504	294	210	158	117	136	93
> 10 > 19.....	5 840	2 984	2 856	1 954	1 835	1 030	1 021
> 20 > 29.....	16 198	9 334	6 864	6 330	4 069	3 004	2 195
> 30 > 39.....	14 636	8 690	5 946	6 300	4 208	2 390	1 738
> 40 > 49.....	8 930	5 354	3 596	3 950	2 647	1 384	949
> 50 > 59.....	4 897	2 763	2 134	2 117	1 562	646	572
> 60 > 69.....	2 183	1 214	969	922	734	292	225
> 70 > 79.....	755	416	339	338	262	78	77
> 80 e mais.....	169	95	74	71	56	24	18
Ignorada.....	1 211	606	605	358	376	248	229
TOTAL.....	55 323	31 730	23 593	22 498	16 476	9 232	7 117

FONTE — Serviço Nacional de Doenças Mentais.

NOTA — Os dados se referem a 126 estabelecimentos psiquiátricos.

c) Doentes admitidos, segundo o diagnóstico, por nacionalidade e sexo

ESPECIFICAÇÃO	NÚMERO DE DOENTES ADMITIDOS								
	Total	Brasileiros				Estrangeiros			
		Adultos		Crianças		Adultos		Crianças	
		Masculino	Feminino	Masculino	Feminino	Masculino	Feminino	Masculino	Feminino
Psicoses.....	12 356	9 121	2 692	76	60	292	115	—	—
Por infecções e por infestações.....	640	240	297	40	44	6	4	—	—
Desordens agudas.....	319	132	147	15	18	4	3	—	—
Estados mentais consecutivos.....	210	72	98	18	19	2	1	—	—
Formas não especificadas.....	111	45	52	7	7	—	—	—	—
Devidas à sífilis.....	598	502	72	9	7	8	—	—	—
Paralisia geral.....	427	367	48	2	3	7	—	—	—
Formas não especificadas.....	171	135	24	7	4	1	—	—	—
Exotóxicas.....	7 531	6 782	562	13	2	155	17	—	—
Alcoolismo.....	7 109	6 462	480	6	1	146	14	—	—
Toxicomania.....	280	218	48	3	1	7	3	—	—
Profissionais.....	37	36	—	—	—	1	—	—	—
Acidentais.....	23	15	5	2	—	1	—	—	—
Formas não especificadas.....	82	51	29	2	—	—	—	—	—
Endotóxicas.....	985	289	678	3	1	2	12	—	—
Por desvios funcionais viscerais.....	226	85	138	—	—	1	2	—	—
Por desvios do metabolismo.....	236	85	144	2	1	—	4	—	—
Por desvios do endocrinismo.....	281	45	233	1	—	—	2	—	—
Formas não especificadas.....	242	74	163	—	—	1	4	—	—
Por lesões cerebrais.....	2 602	1 299	1 083	11	6	121	82	—	—
Demência senil.....	1 036	476	503	—	—	31	26	—	—
Arteriosclerose cerebral.....	1 192	666	402	—	—	82	42	—	—
Traumatismo craneano.....	93	64	17	7	2	1	2	—	—
No curso de tumores intracranianos.....	32	19	8	—	1	—	4	—	—
Formas não especificadas (doença de Alzheimer, etc.).....	249	74	153	4	3	7	8	—	—

II — SERVIÇOS OFICIAIS DE SAÚDE PÚBLICA

C) Serviço Nacional de Doenças Mentais

1. MOVIMENTO DE DOENTES EM HOSPITAIS PÚBLICOS E PARTICULARES — 1962

c) Doentes admitidos, segundo o diagnóstico, por nacionalidade e sexo

ESPECIFICAÇÃO	NÚMERO DE DOENTES ADMITIDOS								
	Total	Brasileiros				Estrangeiros			
		Adultos		Crianças		Adultos		Crianças	
		Masculino	Feminino	Masculino	Feminino	Masculino	Feminino	Masculino	Feminino
Oligofrenias.....	2 954	1 316	1 087	309	223	9	9	1	—
Debilidade mental.....	1 735	790	646	187	116	7	8	1	—
Imbecilidade.....	643	327	205	68	43	—	—	—	—
Idiotia.....	223	62	55	52	52	2	—	—	—
Formas não especificadas.....	353	137	181	22	12	—	1	—	—
Epilepsias.....	3 557	1 863	1 423	146	77	32	15	1	—
Psicose epiléptica.....	2 067	1 093	804	102	33	27	8	—	—
Outras formas.....	1 490	770	619	44	44	5	7	1	—
Esquizofrenias.....	16 137	8 389	7 317	64	69	149	146	2	1
Formas simples, hebefrênica e catatônica.....	9 215	4 496	4 456	50	55	80	76	2	—
Formas paranóides e parafrênicas.....	3 737	1 957	1 631	10	7	65	66	—	1
Paranóia.....	486	353	130	—	—	2	1	—	—
Formas não especificadas.....	2 699	1 583	1 100	4	7	2	3	—	—
Psicose maniaco-depressiva.....	5 140	2 088	2 844	17	23	63	105	—	—
Formas maníacas.....	2 123	856	1 197	7	13	21	29	—	—
Formas melancólicas.....	1 635	671	876	5	3	29	51	—	—
Formas mistas.....	523	232	277	2	5	6	1	—	—
Outras formas (marginais, etc.).....	859	329	494	3	2	7	24	—	—
Psicopatias mistas e associadas.....	563	321	198	9	15	13	7	—	—
Psicoses psicogênicas (psicoses de situação, reação e desenvolvimento psicopatológicos).....	2 036	865	1 080	28	19	26	17	1	—
Neuroses.....	3 684	1 472	2 083	21	31	45	32	—	—
Estados histéricos de conversão.....	1 186	280	865	2	18	10	11	—	—
Estados ansiosos.....	1 318	583	681	7	6	26	15	—	—
Estados fóbicos.....	204	121	79	1	1	1	1	—	—
Estados compulsivos.....	229	106	115	3	2	1	2	—	—
Estados neurastênicos.....	450	234	204	6	3	3	—	—	—
Outras formas.....	297	148	139	2	1	4	3	—	—
Personalidades psicopáticas.....	810	489	251	17	45	6	2	—	—
Estados mentais não classificados.....	7 525	3 971	3 228	87	59	108	72	—	—
Em observação.....	5 831	3 124	2 483	33	34	97	60	—	—
Por falta de elementos diagnósticos.....	1 694	847	745	54	25	11	12	—	—
Sem perturbações mentais.....	561	297	240	10	6	6	1	—	1
TOTAL.....	55 323	30 192	22 443	784	627	749	521	5	2

FORNTE — Serviço Nacional de Doenças Mentais.

NOTA — Vêde nota da tabela anterior.

2. CONSULTAS, SEGUNDO O SEXO, DE DOENTES EM AMBULATÓRIOS DE HIGIENE MENTAL, POR UNIDADES DA FEDERAÇÃO — 1963

UNIDADES DA FEDERAÇÃO	TOTAL GERAL	1.ª CONSULTA				2.ª CONSULTA			
		Total	Adultos		Crianças	Total	Adultos		Crianças
			Homens	Mulheres			Homens	Mulheres	
Acre.....	251	211	101	110	—	40	13	27	—
Amazonas.....	1 041	298	79	169	50	743	191	447	105
Pará.....	878	839	301	391	147	39	18	16	5
Maranhão.....	4 438	248	159	77	12	4 190	1 795	1 887	508
Piauí.....	3 268	855	266	532	57	2 413	733	1 651	129
Ceará.....	4 580	1 329	210	999	120	3 251	556	2 460	235
Rio Grande do Norte.....	4 315	1 551	539	716	296	2 764	795	1 583	386
Paraíba.....	2 580	1 097	370	727	—	1 483	596	887	—
Pernambuco.....	19 802	3 673	807	2 165	701	16 129	4 454	8 274	3 401
Alagoas.....	5 114	1 633	415	1 091	127	3 481	745	2 489	247
Sergipe.....	739	423	166	236	21	316	132	169	15
Bahia.....	6 531	1 696	396	1 034	266	4 835	1 162	3 134	539
Minas Gerais.....	1 701	704	330	354	20	997	473	516	8
Espirito Santo.....	2 252	212	58	94	60	2 040	770	1 049	221
Rio de Janeiro.....	13 484	2 844	818	1 453	573	10 640	3 787	5 053	1 820
Guanabara.....	51 886	8 517	2 605	3 985	1 927	43 369	14 109	17 679	11 581
São Paulo.....	41 832	8 772	3 483	3 969	1 320	33 060	13 842	15 921	3 297
Paraná.....	6 623	1 796	858	764	174	4 827	1 687	2 361	779
Santa Catarina.....	7 759	477	106	269	102	7 282	2 439	3 154	1 689
Rio Grande do Sul.....	5 061	1 745	476	1 170	99	3 316	671	2 466	179
Mato Grosso.....	4 052	716	243	354	119	3 336	1 365	1 691	280
Goiás.....	1 653	901	588	301	12	752	546	206	—
Distrito Federal.....	1 616	557	229	261	67	1 059	592	362	105
BRASIL.....	191 456	41 094	13 603	21 221	6 270	150 362	51 451	73 382	25 529

FORNTE — Serviço Nacional de Doenças Mentais.

NOTA — Os dados se referem a 55 ambulatórios sendo: 21 do Serviço Nacional de Doenças Mentais, 26 de Saúde Mental em convênios com o Serviço Nacional de Doenças Mentais, 6 estaduais e 2 de propriedade particular.

II — SERVIÇOS OFICIAIS DE SAÚDE PÚBLICA

C) Serviço Nacional de Doenças Mentais

3. TRATAMENTOS E EXAMES DE DOENTES EM AMBULATÓRIOS DE HIGIENE MENTAL, POR UNIDADES DA FEDERAÇÃO — 1963

UNIDADES DA FEDERAÇÃO	TRATAMENTOS					EXAMES		
	Eleiro-choque	Cardiazol	Insulina	Injeções	Diversos	Liquor	Sangue	Diversos
Acre.....	15	—	—	—	—	—	—	—
Amazonas.....	46	488	4	2 495	—	481	468	641
Pará.....	82	5	78	1 040	7 550	—	29	17
Maranhão.....	410	33	547	3 351	5 727	6	49	65
Piauí.....	1 366	—	2 345	2 486	—	2	62	65
Ceará.....	93	—	—	11 390	49 080	12	1 266	16
Rio Grande do Norte.....	76	12	147	7 901	2 752	67	327	1 633
Paraíba.....	269	269	1 114	2 577	1 865	—	115	91
Pernambuco.....	1 511	—	956	26 823	583	30	2 072	846
Alagoas.....	56	—	—	5 062	—	8	746	1 065
Sergipe.....	182	—	—	1 468	—	49	53	116
Bahia.....	430	62	—	10 160	141 885	11	317	1 726
Minas Gerais.....	122	—	58	131	306	7	9	25
Espírito Santo.....	59	—	2	328	1 075	—	191	875
Rio de Janeiro.....	702	8	1 854	7 183	8	126	135	523
Guanabara.....	4 502	22	3	2 692	75	208	1 396	699
São Paulo.....	1 860	—	1 222	1 510	265	417	2 104	1 666
Paraná.....	317	6	264	3 123	15 847	31	961	3 844
Santa Catarina.....	96	—	20	5 700	—	—	243	577
Rio Grande do Sul.....	47	—	—	—	4 593	—	46	188
Mato Grosso.....	2 334	9	320	6 372	67	—	886	1 908
Goiás.....	80	40	—	4 750	—	6	38	163
Distrito Federal.....	—	—	—	208	—	—	34	195
BRASIL.....	14 655	954	9 434	106 750	231 678	1 461	11 547	16 944

FONTE — Serviço Nacional de Doenças Mentais.

NOTA — Vêde nota da tabela anterior.

D) Serviço Nacional de Lepra — 1963

1. LEPROSÁRIOS, DOENTES REGISTRADOS E ALTAS VERIFICADAS, POR UNIDADES DA FEDERAÇÃO

UNIDADES DA FEDERAÇÃO	NÚMERO DE LEPROSÁRIOS	DOENTES				Com alta	
		Internados em Leprosários	Sob vigilância de dispensários	Novos (fichados durante o ano)	Libertados de isolamento compulsório	Provisória	Definitiva
Rondônia.....	1	100	104	33	—	—	—
Acre.....	2	338	768	94	—	—	—
Amazonas.....	2	1 352	2 460	281	—	—	—
Roraima.....	—	—	—	—	—	—	—
Pará.....	2	1 118	1 838	190	70	6	17
Amapá.....	—	—	—	15	—	—	—
Maranhão.....	1	396	468	118	—	—	—
Piauí.....	1	128	506	51	16	—	—
Ceará.....	2	521	1 001	67	—	—	—
Rio Grande do Norte.....	1	85	79	2	—	—	—
Paraíba.....	1	46	43	8	—	—	—
Pernambuco.....	1	310	837	100	—	—	—
Alagoas.....	—	—	55	—	—	—	—
Sergipe.....	1	32	213	17	—	—	—
Bahia.....	1	181	241	48	—	—	—
Minas Gerais.....	6	5 342	12 296	928	—	—	—
Espírito Santo.....	1	303	598	77	—	—	—
Rio de Janeiro.....	1	491	—	174	6	—	—
Guanabara.....	2	904	3 024	352	7	—	28
São Paulo.....	5	4 683	24 300	1 758	859	980	207
Paraná.....	1	634	5 035	798	—	12	—
Santa Catarina.....	1	205	693	58	4	—	—
Rio Grande do Sul.....	1	310	2 013	168	2	11	1
Mato Grosso.....	1	164	1 035	92	—	—	—
Goiás.....	1	744	1 716	270	11	10	—
Distrito Federal.....	—	—	156	44	—	—	—
BRASIL (1).....	36	17 787	59 479	5 743	975	1 042	253

FONTE — Serviço Nacional de Lepra.

(1) Com as imperfeições mencionadas.

II — SERVIÇOS OFICIAIS DE SAÚDE PÚBLICA

D) Serviço Nacional de Lepra — 1963

2. PREVENTÓRIOS, COMUNICANTES E MOVIMENTO, POR UNIDADES DA FEDERAÇÃO

UNIDADES DA FEDERAÇÃO	NÚMERO DE PREVENTÓRIOS	COMUNICANTES				MOVIMENTO	
		Existentes	Novos (fichados durante o ano)	Reexaminados	Internados em preventórios	Notificações verificadas	Pessoas examinadas para fins de diagnóstico
Rondônia.....	1	491	20	27	29	54	44
Acre.....	2	4 444	444	484	152	—	3 630
Amazonas.....	1	3 567	1 356	128	218	12	1 411
Roraima.....	—	—	—	—	—	—	—
Pará.....	1	6 524	622	1 093	209	73	2 951
Amapá.....	—	—	62	—	—	—	15
Maranhão.....	1	6 906	195	440	90	3	1 758
Piauí.....	1	3 043	324	266	77	13	333
Ceará.....	1	5 636	283	3 047	200	44	20 337
Rio Grande do Norte.....	1	281	—	79	48	2	292
Paraíba.....	1	903	94	320	50	1	974
Pernambuco.....	1	4 013	420	3 235	111	89	42 591
Alagoas.....	1	262	1	118	44	—	4 795
Sergipe.....	1	1 466	78	1 276	37	37	2 131
Bahia.....	1	349	137	70	78	20	1 311
Minas Gerais.....	6	88 716	7 254	56 150	813	195	117 382
Espírito Santo.....	1	8 683	—	16	168	13	48
Rio de Janeiro.....	1	—	—	—	114	158	—
Guanabara.....	1	7 765	794	940	152	—	1 397
São Paulo.....	3	82 355	—	—	865	63	—
Paraná.....	1	19 555	2 991	6 859	191	21	7 023
Santa Catarina.....	1	7 446	236	1 226	91	104	789
Rio Grande do Sul.....	1	19 589	930	8 865	78	38	19 618
Mato Grosso.....	1	13 414	43	133	68	80	232
Goiás.....	1	10 802	319	5 073	198	47	11 028
Distrito Federal.....	—	500	148	928	—	—	565
BRASIL (1).....	31	296 710	16 751	90 773	4 081	1 067	240 655

FONTE — Serviço Nacional de Lepra.

(1) Com as imperfeições mencionadas.

E) Serviço Nacional de Tuberculose — 1961/63

1. UNIDADES HOSPITALARES, POR UNIDADES DA FEDERAÇÃO

UNIDADES DA FEDERAÇÃO	NÚMERO DE UNIDADES HOSPITALARES								
	Total			Especializadas			Não especializadas		
	1961	1962	1963	1961	1962	1963	1961	1962	1963
Amazonas.....	1	1	1	1	1	1	—	—	—
Pará.....	3	3	3	2	2	2	1	1	1
Amapá.....	1	1	1	—	—	—	1	1	1
Maranhão.....	1	2	2	1	2	2	—	—	—
Piauí.....	1	1	1	1	1	1	—	—	—
Ceará.....	4	4	4	2	2	2	2	2	2
Rio Grande do Norte.....	2	2	2	1	1	1	1	1	1
Paraíba.....	2	2	2	1	1	1	1	1	1
Pernambuco.....	4	4	4	1	1	1	3	3	3
Alagoas.....	2	3	3	1	1	1	1	2	2
Sergipe.....	1	1	1	1	1	1	—	—	—
Bahia.....	5	5	6	3	3	3	2	2	3
Minas Gerais.....	18	18	19	18	17	18	—	1	1
Espírito Santo.....	2	3	3	2	2	2	—	1	1
Rio de Janeiro.....	13	13	14	12	12	13	1	1	1
Guanabara.....	24	28	28	17	19	19	7	9	9
São Paulo.....	46	44	44	34	33	33	12	11	11
Paraná.....	10	10	10	5	5	5	5	5	5
Santa Catarina.....	5	6	7	—	—	1	5	6	6
Rio Grande do Sul.....	18	29	30	2	3	3	16	26	27
Mato Grosso.....	1	2	2	1	1	1	—	1	1
Goiás.....	1	1	1	1	1	1	—	—	—
BRASIL.....	165	183	188	107	109	112	58	74	76

FONTE — Serviço Nacional de Tuberculose.

II — SERVIÇOS OFICIAIS DE SAÚDE PÚBLICA

E) Serviço Nacional de Tuberculose — 1961/63

2. DISPENSÁRIOS, POR UNIDADES DA FEDERAÇÃO

UNIDADES DA FEDERAÇÃO	DISPENSÁRIOS		
	1961	1962	1963
Rondônia.....	1	1	1
Acre.....	1	1	1
Amazonas.....	1	1	1
Roraima.....	1	1	1
Pará.....	2	3	3
Amapá.....	2	1	1
Maranhão.....	2	2	2
Piauí.....	1	1	1
Ceará.....	3	4	4
Rio Grande do Norte.....	3	4	4
Paraíba.....	2	3	3
Pernambuco.....	9	12	12
Alagoas.....	2	2	2
Sergipe.....	2	2	2
Bahia.....	7	9	9
Minas Gerais.....	9	10	10
Espírito Santo.....	3	3	3
Rio de Janeiro.....	18	17	17
Guanabara.....	16	16	16
São Paulo.....	55	56	56
Paraná.....	9	10	11
Santa Catarina.....	4	5	5
Rio Grande do Sul.....	16	17	17
Mato Grosso.....	2	1	1
Goiás.....	1	1	1
Distrito Federal.....	1	1	1
BRASIL.....	173	184	185

FONTE — Serviço Nacional de Tuberculose.

3. EXPEDIÇÃO DE VACINAS BCG, POR UNIDADES DA FEDERAÇÃO

UNIDADES DA FEDERAÇÃO	VACINAS EXPEDIDAS (unidade)		
	1961	1962	1963
Rondônia.....	745	211	180
Acre.....	29 020	10 905	20 430
Amazonas.....	10 760	12 810	11 120
Roraima.....	1 950	25 230	1 750
Pará.....	69 982	106 732	122 695
Amapá.....	1 440	710	1 110
Maranhão.....	35 688	53 200	29 600
Piauí.....	55 765	30 943	28 515
Ceará.....	61 560	63 700	71 000
Rio Grande do Norte.....	9 400	30 600	39 800
Paraíba.....	21 750	26 980	21 190
Pernambuco.....	322 300	265 900	214 000
Alagoas.....	36 100	33 100	24 020
Sergipe.....	73 615	39 556	70 745
Bahia.....	228 452	190 045	168 337
Minas Gerais.....	1 280 190	233 212	640 187
Espírito Santo.....	139 250	53 900	85 500
Rio de Janeiro.....	310 778	202 365	227 235
Guanabara.....	129 828	132 211	150 092
São Paulo.....	810 200	184 800	194 000
Paraná.....	178 897	198 324	98 245
Santa Catarina.....	24 736	40 605	50 815
Rio Grande do Sul.....	351 457	331 374	342 400
Mato Grosso.....	34 105	47 825	32 095
Goiás.....	39 050	22 890	29 050
Distrito Federal.....	71 900	66 268	56 400
BRASIL.....	4 328 918	2 404 396	2 730 511

FONTE — Serviço Nacional de Tuberculose.

PREVIDÊNCIA SOCIAL

I — INSTITUTOS E SERVIÇOS DE PREVIDÊNCIA E ASSISTÊNCIA SOCIAL — 1961/63

NÚMERO DE ASSOCIADOS E RESULTADOS FINANCEIROS, POR INSTITUTOS E SERVIÇOS

ESPECIFICAÇÃO	ANOS	INSTITUTOS E SERVIÇOS								
		Total	Bancários	Comerciais	Empregados em Transportes e Cargas	Ferrovários e Empregados em Serviço Público	Industriários	Marítimos	Servidores Econômários	Servidores do Estado
Número de associados										
Ativos.....	1961	\$ 4 484 027	188 860	1 329 000	537 002	401 086	(1) 1 574 860	\$ 138 758	9 779	304 682
	1962	\$ 5 398 807	201 215	1 376 000	499 338	356 245	2 486 582	\$ 142 122	10 052	327 253
	1963	\$ 5 714 969	214 125	1 424 000	547 100	364 167	2 666 496	158 393	11 511	329 177
Aposentados.....	1961	521 902	2 852	111 150	64 524	62 206	262 855	15 989	139	2 187
	1962	\$ 571 399	2 995	\$ 113 881	77 790	67 025	288 271	19 051	179	2 207
	1963	590 524	3 500	116 909	67 953	69 931	308 401	21 232	244	2 264
Pensionistas.....	1961	692 715	6 225	172 280	78 437	95 621	274 301	26 870	119	43 862
	1962	\$ 700 045	6 531	\$ 178 431	88 535	82 899	270 447	26 994	148	46 060
	1963	637 358	7 576	166 414	38 341	87 080	260 274	29 041	194	48 438
Resultados financeiros (Cr\$ 1 000)										
Receita total.....	1961	191 781 103	11 504 124	33 210 792	18 227 961	23 682 843	84 354 777	7 710 878	908 858	12 200 870
	1962	292 232 164	20 513 228	51 427 358	23 929 591	30 665 885	132 938 595	12 001 706	1 392 624	19 363 177
	1963	504 072 612	34 905 427	89 359 038	42 163 473	56 355 045	226 564 437	19 631 748	2 693 474	32 399 970
Contribuições.....	1961	162 171 775	10 126 085	29 666 355	14 135 224	20 594 852	76 187 289	4 427 376	738 473	(2) 6 296 121
	1962	265 827 859	18 577 217	46 954 391	19 859 936	28 896 441	121 279 820	8 622 685	1 059 940	(2) 10 577 429
	1963	343 828 684	31 451 850	82 369 097	33 592 715	53 706 861	205 170 569	13 087 693	(3) 1 777 862	(2) 17 129 028
Segurados.....	1961	57 685 723	3 379 755	9 909 812	4 789 197	6 157 175	25 395 763	1 507 801	250 099	(2) 6 296 121
	1962	92 227 788	6 220 679	15 663 035	6 929 410	9 646 067	40 426 607	2 406 574	357 987	(2) 10 577 429
	1963	158 317 427	10 538 049	27 483 130	11 738 192	17 921 349	68 390 190	4 519 873	597 616	(2) 17 129 028
Empregadores.....	1961	51 111 980	3 373 165	9 846 731	4 556 830	6 117 297	25 395 763	1 411 774	410 420	—
	1962	80 694 005	6 178 269	15 628 321	6 001 116	9 604 306	40 426 607	2 279 381	576 005	—
	1963	139 265 449	10 458 811	27 402 837	10 116 331	17 864 163	68 390 190	4 047 947	985 170	—
União.....	1961	53 374 072	3 373 165	9 909 812	4 789 197	3 320 380	25 395 763	1 507 801	77 954	—
	1962	82 906 067	6 178 269	15 663 035	6 929 410	9 646 068	40 426 607	3 936 730	125 948	—
	1963	140 702 428	10 454 999	27 483 130	11 738 192	17 921 349	68 390 189	4 519 873	194 666	—
Outras de previdência.....	1961	7 146 907	34 263	226 715	124 815	476 778	489 408	1 963 416	—	3 831 512
	1962	9 369 784	87 147	427 734	7 830	362 675	692 336	1 764 987	—	6 027 075
	1963	14 319 218	151 298	720 146	40 497	738 375	1 368 602	1 451 250	—	9 849 050
Outras não especificadas (4) (5).....	1961	22 462 421	1 343 776	3 317 722	3 967 922	2 591 213	7 678 080	1 320 086	170 385	2 073 237
	1962	27 034 521	1 848 864	4 045 233	4 061 825	1 406 769	10 966 439	1 614 034	332 684	2 758 673
	1963	51 468 090	3 302 270	6 269 795	8 530 261	1 909 809	20 025 266	5 092 805	915 992	5 421 892
Despesa total.....	1961	132 387 044	4 545 475	25 209 443	14 711 081	17 964 629	53 923 418	7 266 792	98 125	8 678 081
	1962	214 888 005	7 871 499	39 397 427	23 474 693	29 860 018	89 045 216	9 581 524	452 239	15 205 389
	1963	383 408 965	15 195 782	66 817 605	40 603 505	51 187 244	167 065 271	17 635 550	379 032	24 524 976
Das quais com										
Aposentadorias (5).....	1961	47 730 137	343 682	9 345 030	4 887 018	9 410 839	20 557 594	2 937 790	62 658	185 526
	1962	69 043 423	552 315	14 212 035	7 057 174	13 440 529	30 727 442	2 656 611	117 807	279 510
	1963	112 019 757	1 056 424	22 908 948	11 514 384	22 009 045	50 153 578	3 532 315	269 612	575 456
Pensões (6) (7).....	1961	15 520 113	238 713	2 531 441	1 225 482	3 155 832	5 652 640	726 695	29 658	1 959 602
	1962	25 771 903	382 764	3 882 368	1 943 511	5 304 724	8 787 782	843 865	50 963	4 575 926
	1963	40 597 107	666 575	6 594 106	3 177 783	8 357 493	13 557 578	2 213 390	96 919	5 933 263
Auxílios.....	1961	17 935 753	419 349	3 493 764	1 282 319	1 232 994	11 166 117	335 508	5 702	—
	1962	33 825 522	959 504	6 015 076	3 072 738	2 854 400	19 984 487	626 664	212 283	44 370
	1963	68 781 827	1 948 132	10 077 513	5 194 223	5 474 915	44 906 139	1 161 350	12 490	7 065
Saldo.....	1961	59 394 059	6 988 649	8 001 349	3 516 880	5 698 214	30 431 359	454 086	810 733	3 522 789
	1962	77 344 159	12 641 729	12 029 931	454 898	805 867	43 893 379	2 420 182	940 385	4 157 798
	1963	120 663 647	19 709 645	22 541 433	1 559 968	5 167 801	59 499 166	1 996 198	2 314 442	7 874 994
Fundo de garantia.....	1961	288 647 405	20 008 657	40 104 291	66 635 130	20 594 995	124 486 360	3 476 894	1 251 672	12 089 406
	1962	397 420 429	32 580 300	52 137 590	98 063 277	21 349 561	168 379 706	6 304 583	2 414 455	16 190 857
	1963	428 276 418	52 161 666	74 678 944	12 811 772	26 449 472	227 878 871	8 663 634	2 480 523	23 151 536

FONTES — Institutos de Aposentadoria e Pensões e Serviço de Assistência Social dos Servidores Econômários.

NOTA — Em 1963, as contribuições arrecadadas decorrentes da Lei n.º 1 162 foram incluídas em "Outras de previdência" e mais em "Outras não especificadas".

(1) Dados em 1.º-VII. — (2) Receitas de seguro social, compreendendo principalmente contribuições de benefícios de família. — (3) Inclusive contribuições de pensionistas. — (4) Inclusive receitas decorrentes da Lei n.º 1 162 (aposentadoria e pensões de funcionários autárquicos). — (5) No caso do IPASE receitas de seguro privado do serviço de assistência. — (6) Inclusive despesas pagas com benefícios decorrentes da Lei n.º 1 162. — (7) Inclusive pecúlios.

II — INSTITUTO DE APOSENTADORIA E PENSÕES DOS COMERCIÁRIOS — 1961/63

1. ESPECIFICAÇÃO DOS AUXÍLIOS E BENEFÍCIOS PAGOS, SEGUNDO A ESPÉCIE

ESPECIFICAÇÃO	AUXÍLIOS E BENEFÍCIOS PAGOS (Cr\$ 1 000)			ESPECIFICAÇÃO	AUXÍLIOS E BENEFÍCIOS PAGOS (Cr\$ 1 000)		
	1961	1962	1963		1961	1962	1963
Aposentadorias				Auxílios			
Por invalidez.....	5 439 680	7 769 076	12 582 355	Doença.....	2 182 213	3 733 349	5 990 624
Por velhice.....	2 970 086	4 805 825	7 035 438	Funeral.....	99 184	151 440	264 359
Ordinária.....	428 563	611 864	965 922	Maternidade.....	1 154 544	1 883 294	3 001 562
Por tempo de serviço....	417 025	1 025 116	2 324 677	Outros.....	57 699	247 148	821 517
				Pensões (1).....	2 531 251	3 882 368	6 594 107
				TOTAL.....	15 280 245	24 109 480	39 580 561

FONTA — Instituto de Aposentadoria e Pensões dos Comercários.

NOTA — A tabela exclui os auxílios e benefícios pagos de acordo com a Lei n.º 1 162 aos funcionários da autarquia.

(1) Inclusive pedúlios.

2. AUXÍLIOS E BENEFÍCIOS PAGOS, POR UNIDADES DA FEDERAÇÃO

UNIDADES DA FEDERAÇÃO	AUXÍLIOS E BENEFÍCIOS PAGOS (Cr\$ 1 000)			UNIDADES DA FEDERAÇÃO	AUXÍLIOS E BENEFÍCIOS PAGOS (Cr\$ 1 000)		
	1961	1962	1963		1961	1962	1963
Amazonas.....	136 318	207 606	363 676	Espírito Santo.....	171 738	260 981	416 833
Pará.....	264 658	394 474	598 075	Rio de Janeiro.....	887 406	1 373 836	2 438 048
Maranhão.....	96 274	143 679	269 219	Guanabara.....	3 794 288	5 749 823	9 129 534
Piauí.....	94 840	157 703	226 894	São Paulo.....	3 459 725	5 932 578	9 569 221
Ceará.....	391 028	555 247	820 594	Paraná.....	379 733	614 638	1 110 199
Rio Grande do Norte.....	129 847	187 626	382 743	Santa Catarina.....	332 581	503 516	863 462
Paraíba.....	139 055	212 961	362 456	Rio Grande do Sul.....	1 698 866	2 679 303	4 526 932
Pernambuco.....	590 784	828 546	1 437 006	Mato Grosso.....	72 576	113 038	215 879
Alagoas.....	114 422	167 941	328 383	Goiás.....	68 512	108 836	201 676
Sergipe.....	101 161	167 320	345 443	Distrito Federal.....	6 374	30 024	70 108
Bahia.....	647 187	1 286 999	1 874 020	BRASIL.....	15 280 245	24 109 480	39 580 561
Minas Gerais.....	1 702 862	2 432 805	4 030 160				

FONTA — Instituto de Aposentadoria e Pensões dos Comercários.

NOTA — Vêde nota da tabela anterior.

3. CONTRIBUIÇÕES DE EMPREGADOS E EMPREGADORES, POR UNIDADES DA FEDERAÇÃO

UNIDADES DA FEDERAÇÃO	CONTRIBUIÇÕES DE EMPREGADOS E EMPREGADORES (Cr\$ 1 000)			UNIDADES DA FEDERAÇÃO	CONTRIBUIÇÕES DE EMPREGADOS E EMPREGADORES (Cr\$ 1 000)		
	1961	1962	1963		1961	1962	1963
Amazonas.....	136 592	213 372	367 415	Espírito Santo.....	150 086	249 356	431 119
Pará.....	256 692	393 212	645 045	Rio de Janeiro.....	792 028	1 240 576	2 235 006
Maranhão.....	95 345	159 346	279 225	Guanabara.....	5 233 185	7 937 493	13 619 004
Piauí.....	81 945	124 038	206 675	São Paulo.....	6 546 693	10 320 893	17 791 703
Ceará.....	313 721	482 886	912 519	Paraná.....	644 753	1 231 442	2 244 430
Rio Grande do Norte.....	100 049	169 640	296 012	Santa Catarina.....	324 011	531 732	993 398
Paraíba.....	119 526	184 283	317 221	Rio Grande do Sul.....	1 881 483	3 037 282	5 302 483
Pernambuco.....	549 855	880 863	1 607 315	Mato Grosso.....	79 902	138 284	250 174
Alagoas.....	73 342	110 584	208 639	Goiás.....	144 440	263 215	485 118
Sergipe.....	67 259	103 313	177 957	Distrito Federal.....	110 933	174 645	393 753
Bahia.....	609 446	931 670	1 701 925	BRASIL.....	19 756 543	31 291 356	54 885 967
Minas Gerais.....	1 445 257	2 413 231	4 329 831				

FONTA — Instituto de Aposentadoria e Pensões dos Comercários.

III — INSTITUTO DE APOSENTADORIA E PENSÕES DOS INDUSTRIÁRIOS — 1961/63

1. ESPECIFICAÇÃO DOS AUXÍLIOS E BENEFÍCIOS PAGOS, SEGUNDO A ESPÉCIE

ESPECIFICAÇÃO	AUXÍLIOS E BENEFÍCIOS PAGOS								
	Número			Valor (Cr\$ 1 000)			Valor médio (Cr\$)		
	1961	1962	1963	1961	1962	1963	1961	1962	1963
Aposentadoria									
Por invalidez.....	2 811 233	2 723 527	2 834 828	15 958 671	23 099 632	36 831 116	5 677	8 482	12 996
Por velhice.....	574 151	549 661	554 271	3 446 564	5 132 702	7 978 052	6 003	9 338	14 394
Ordinária.....	126 587	186 078	251 710	1 132 452	2 428 803	5 230 423	8 946	13 053	20 780
Auxílios									
Doença.....	1 266 618	1 657 460	1 950 523	7 171 376	13 773 764	26 039 031	5 662	8 310	13 350
Funeral.....	15 622	18 992	23 001	208 442	345 081	628 297	13 943	18 170	27 316
Maternidade.....	307 014	345 907	382 797	3 735 831	5 546 179	9 573 970	12 168	16 034	25 011
Reclusão (1).....	177	1 257	2 118	2 371	13 366	27 501	13 395	10 633	12 984
Pensões (2).....	2 083 430	2 054 160	2 138 140	5 625 504	8 747 175	13 465 015	2 700	4 258	6 298
Abono Permanência em Serviço (1)	5 812	42 291	165 358	48 097	306 097	1 623 305	8 275	7 238	9 817
TOTAL.....	7 190 644	7 579 333	8 302 746	37 329 308	59 392 859	101 396 710	5 191	7 836	12 212

FORNTE — Instituto de Aposentadoria e Pensões dos Industriários.

NOTA — A tabela exclui os auxílios e benefícios pagos de acordo com a Lei n.º 1 162, aos funcionários da autarquia.

(1) Benefício instituído pela Lei Orgânica da Previdência Social de 26-VII-1960. — (2) Inclusive pecúlios.

2. AUXÍLIOS E BENEFÍCIOS PAGOS, POR UNIDADES DA FEDERAÇÃO

UNIDADES DA FEDERAÇÃO	AUXÍLIOS E BENEFÍCIOS PAGOS (Cr\$ 1 000)			UNIDADES DA FEDERAÇÃO	AUXÍLIOS E BENEFÍCIOS PAGOS (Cr\$ 1 000)		
	1961	1962	1963		1961	1962	1963
Amazonas.....	176 994	286 641	529 466	Espírito Santo.....	181 652	277 171	491 857
Pará.....	497 385	782 247	1 138 265	Rio de Janeiro.....	3 865 443	6 165 229	10 228 070
Maranhão.....	145 087	207 474	325 076	Guanabara.....	5 698 325	8 928 380	13 983 850
Piauí.....	91 162	163 136	260 080	São Paulo.....	12 086 950	19 644 999	33 602 523
Ceará.....	378 210	636 397	1 207 957	Paraná.....	948 693	1 504 036	2 620 811
Rio Grande do Norte.....	235 474	377 830	655 942	Santa Catarina.....	1 374 030	2 126 130	3 634 966
Paraíba.....	424 376	663 063	1 132 829	Rio Grande do Sul.....	4 503 720	7 108 547	12 538 263
Pernambuco.....	1 836 996	2 830 221	5 568 454	Mato Grosso.....	76 662	113 798	215 237
Alagoas.....	420 311	655 542	1 211 262	Goiás.....	101 750	157 449	301 525
Sergipe.....	347 039	578 555	980 078	Distrito Federal.....	92 291	142 032	211 846
Bahia.....	1 224 907	1 858 891	3 139 110	BRASIL.....	37 329 308	59 392 859	101 396 710
Minas Gerais.....	2 621 851	4 185 091	7 409 206				

FORNTE — Instituto de Aposentadoria e Pensões dos Industriários.

NOTA — Vêde nota da tabela anterior.

3. CONTRIBUIÇÕES DE EMPREGADOS E EMPREGADORES, POR UNIDADES DA FEDERAÇÃO

UNIDADES DA FEDERAÇÃO	CONTRIBUIÇÕES DE EMPREGADOS E EMPREGADORES (Cr\$ 1 000) (1)			UNIDADES DA FEDERAÇÃO	CONTRIBUIÇÕES DE EMPREGADOS E EMPREGADORES (Cr\$ 1 000) (1)		
	1961	1962	1963		1961	1962	1963
Amazonas.....	138 726	228 244	381 514	Espírito Santo.....	153 446	242 832	406 405
Pará.....	245 595	398 919	660 002	Rio de Janeiro.....	2 941 798	4 464 649	8 127 825
Maranhão.....	70 091	115 067	176 557	Guanabara.....	7 289 616	10 241 173	17 254 190
Piauí.....	44 340	58 844	65 639	São Paulo.....	25 649 794	39 178 799	67 144 622
Ceará.....	299 089	405 234	687 222	Paraná.....	1 220 789	1 943 685	3 068 121
Rio Grande do Norte.....	115 314	164 183	318 180	Santa Catarina.....	1 066 350	1 568 079	2 572 248
Paraíba.....	201 991	247 527	438 009	Rio Grande do Sul.....	3 041 130	4 645 315	8 168 477
Pernambuco.....	1 207 042	1 625 713	2 679 948	Mato Grosso.....	79 367	87 884	192 805
Alagoas.....	189 387	322 333	506 421	Goiás.....	90 645	147 941	230 315
Sergipe.....	114 668	153 330	294 691	Distrito Federal.....	816 468	473 287	569 607
Bahia.....	785 217	1 206 392	3 314 206	BRASIL.....	48 911 358	72 456 390	125 779 218
Minas Gerais.....	3 150 495	4 536 910	8 492 214				

FORNTE — Instituto de Aposentadoria e Pensões dos Industriários.

(1) Somente receita realizada.

ASSISTÊNCIA SOCIAL

ASSOCIAÇÕES DE CARIDADE — 1962

1. ESTABELECIMENTOS DE ASSISTÊNCIA, POR UNIDADES DA FEDERAÇÃO

UNIDADES DA FEDERAÇÃO	ESTABELECIMENTOS MANTIDOS						
	Total	Segundo a espécie					
		Hospitalares	Para-hospitalares	Asilos	Abrigos	Escolas	Outros
Rondônia.....	5	—	—	3	1	1	—
Acre.....	9	3	—	4	1	1	—
Amazonas.....	58	4	15	4	9	22	4
Roraima.....	6	1	2	2	—	1	—
Pará.....	43	6	12	11	2	10	2
Amapá.....	3	—	2	—	—	1	—
Maranhão.....	47	4	10	6	1	23	3
Piauí.....	63	6	18	5	17	15	2
Ceará.....	81	13	6	17	6	20	19
Rio Grande do Norte.....	47	12	9	3	17	6	—
Paraíba.....	37	8	3	21	1	4	—
Pernambuco.....	93	4	3	21	25	37	3
Alagoas.....	55	10	20	14	4	7	—
Sergipe.....	95	14	22	17	4	31	7
Bahia.....	213	27	49	54	28	46	9
Minas Gerais.....	813	120	73	352	84	79	105
Espírito Santo.....	74	7	18	20	9	19	1
Rio de Janeiro.....	—	—	—	—	—	—	—
Guanabara.....	65	3	10	17	9	8	18
São Paulo.....	1 432	142	212	514	406	140	18
Paraná.....	170	27	23	67	27	24	2
Santa Catarina.....	35	10	5	10	4	3	3
Rio Grande do Sul.....	157	16	15	75	24	25	2
Mato Grosso.....	51	12	10	12	3	9	—
Goiás.....	196	16	19	37	11	17	96
Distrito Federal.....	7	—	—	4	1	2	—
BRASIL (1).....	3 855	465	556	1 290	699	551	294

FONTE — Serviço de Estatística Demográfica, Moral e Política.

(1) Com as imperfeições mencionadas.

2. NÚMERO DE ASSOCIADOS, DESPESAS EFETUADAS E SERVIÇOS MANTIDOS PELAS ENTIDADES SUBVENCIONADAS, POR UNIDADES DA FEDERAÇÃO

UNIDADES DA FEDERAÇÃO	NÚMERO DE SÓCIOS EXISTENTES EM 31-XII	DESPESAS EFETUADAS DURANTE O ANO (Cr\$ 1 000)			NÚMERO DE AUXÍLIOS CONCEDIDOS					
		Total	Na manutenção do funcionamento da entidade	Destinadas aos estabelecimentos e serviços	Total	Segundo a espécie				
						Alimentação ou gêneros alimentícios	Dinheiro em espécie ou custeio de quaisquer despesas	Remédios	Tecidos, roupas ou objetos de uso pessoal ou asseio	Outros
Rondônia.....	88	4 318	63	4 255	19	4	4	4	4	3
Acre.....	981	19 405	15 897	24 837	24	6	1	6	5	6
Amazonas.....	5 220	32 612	99 159	37 750	32	6	4	9	5	8
Roraima.....	131	16 114	37 437	34 882	8	2	2	2	2	—
Pará.....	12 923	255 563	32 829	61 764	56	15	15	10	9	7
Amapá.....	170	17 318	8 367	8 951	23	6	5	4	4	4
Maranhão.....	5 757	91 676	41 934	47 879	92	30	17	21	20	4
Piauí.....	7 192	47 446	22 290	26 006	155	47	33	35	26	14
Ceará.....	24 644	221 270	26 068	156 381	295	68	110	52	60	3
Rio Grande do Norte.....	3 883	129 067	40 995	66 520	50	17	15	6	10	2
Paraíba.....	3 818	323 800	90 178	222 577	39	6	11	9	10	3
Pernambuco.....	12 810	137 316	32 833	105 227	146	43	25	27	31	20
Alagoas.....	4 618	102 336	47 753	105 907	60	12	12	13	12	11
Sergipe.....	11 322	170 276	142 040	131 203	34	11	7	7	8	1
Bahia.....	34 632	554 448	304 454	386 054	248	69	46	59	54	20
Minas Gerais.....	246 476	1 126 734	270 499	950 641	902	280	79	213	180	150
Espírito Santo.....	19 558	190 854	104 799	78 901	199	62	29	45	46	17
Rio de Janeiro.....	—	—	—	—	—	—	—	—	—	—
Guanabara.....	475 489	19 494	7 505	13 880	28	9	3	7	5	4
São Paulo.....	482 520	6 967 756	2 000 408	5 962 276	1 714	543	312	356	438	65
Paraná.....	47 631	1 288 546	506 432	576 256	373	118	37	110	81	18
Santa Catarina.....	15 512	195 709	201 537	132 944	166	50	21	39	39	17
Rio Grande do Sul.....	73 960	505 475	108 909	356 911	338	106	57	74	100	1
Mato Grosso.....	11 767	160 094	17 731	119 364	118	35	20	29	27	7
Goiás.....	10 705	123 553	47 719	136 496	108	38	10	25	27	8
Distrito Federal.....	238	120 345	81 702	17 170	7	2	3	1	1	—
BRASIL (1).....	1 512 045	12 871 525	4 379 538	9 765 032	5 232	1 585	878	1 172	1 204	393

FONTE — Serviço de Estatística Demográfica, Moral e Política.

(1) Com as imperfeições mencionadas.

ASSOCIAÇÕES DE CARIDADE — 1962

3. DESPESAS EFETUADAS DURANTE O ANO PELOS ESTABELECIMENTOS OU SERVIÇOS SUBVENCIONADOS E PESSOAS AUXILIADAS, SEGUNDO A IDADE, POR UNIDADES DA FEDERAÇÃO

UNIDADES DA FEDERAÇÃO	DESPESAS EFETUADAS DURANTE O ANO (Cr\$ 1 000)			PESSOAS AUXILIADAS					
	Total	Manutenção do estabelecimento ou serviço	Na concessão dos auxílios e benefícios	Total	Segundo a idade				
					Menos de 12 anos	De 12 a menos de 18	De 18 a menos de 60	De 60 e mais	Sem especificação
Rondônia.....	4 090	4 090	...	158	55	8	22	—	73
Acre.....	12 976	8 880	4 096	782	370	44	2	8	358
Amazonas.....	36 567	19 368	17 199	2 378	928	393	814	243	—
Roraima.....	72 320	37 438	34 882	3 308	18	110	—	—	3 180
Pará.....	259 028	46 741	212 287	151 616	88 658	2 460	10 603	902	48 993
Amapá.....	17 318	8 367	8 951	5 107	99	62	113	51	4 782
Maranhão.....	67 567	33 255	34 312	70 876	34 219	2 552	9 604	974	23 527
Piauí.....	46 901	20 542	26 359	273 697	173 564	5 994	25 248	15 175	53 716
Ceará.....	148 148	32 473	115 675	45 104	21 665	3 615	9 536	2 517	7 771
Rio Grande do Norte.....	78 919	11 003	67 916	71 007	1 895	1 888	7 035	1 462	58 727
Paraíba.....	278 759	41 629	237 130	101 677	25 309	714	2 488	979	72 187
Pernambuco.....	88 170	52 855	35 315	31 980	8 894	2 774	5 484	2 368	12 860
Alagoas.....	85 604	32 629	52 975	56 114	33 210	4 992	6 285	263	11 364
Sergipe.....	14 712	12 649	2 063	10 568	9 386	331	249	174	428
Bahia.....	389 162	144 641	244 521	166 247	58 131	23 078	40 868	14 847	29 323
Minas Gerais.....	1 597 670	455 292	1 142 378	1 129 493	230 328	116 744	190 902	60 655	530 864
Espírito Santo.....	88 445	6 637	81 808	105 265	41 598	15 235	28 140	10 016	10 276
Rio de Janeiro.....
Guanabara.....	978 900	742 099	236 801	35 872	5 496	3 363	1 831	1 706	23 476
São Paulo.....	6 085 182	289 144	5 796 038	1 682 004	396 814	140 574	400 225	157 078	587 313
Paraná.....	472 557	50 083	422 474	563 837	194 451	73 401	178 375	55 410	62 200
Santa Catarina.....	195 580	102 480	93 100	68 170	7 223	9 164	15 895	2 928	32 960
Rio Grande do Sul.....	412 942	155 802	257 140	179 328	43 992	13 298	26 229	15 134	80 675
Matto Grosso.....	128 682	52 326	76 356	61 975	12 684	9 433	26 061	1 053	12 744
Goias.....	149 433	8 438	140 995	54 401	6 539	4 777	7 534	2 980	32 571
Distrito Federal.....	11 415	123	11 292	5 392	2 550	157	1 477	48	1 160
BRASIL (1).....	11 721 047	2 368 984	9 352 063	4 876 356	1 398 076	435 161	994 620	346 971	1 701 528

FONTE — Serviço de Estatística Demográfica, Moral e Política.

NOTA — Dados sujeitos a retificação.

(1) Com as imperfeições mencionadas.

4. PESSOAS BENEFICIADAS OU AUXILIADAS PELOS ESTABELECIMENTOS OU SERVIÇOS SUBVENCIONADOS, POR UNIDADES DA FEDERAÇÃO

UNIDADES DA FEDERAÇÃO	Total geral	NÚMERO DE PESSOAS												
		Beneficiadas					Auxiliadas							
		Total	Alimentação ou gêneros alimentícios	Dinheiro em espécie ou custo de despesas	Remédios	Tecidos, roupas, objetos de uso pessoal ou de aseo, etc.	Outros benefícios	Total	Hospitализação	Assistência médica sem internamento	Asilamento	Abrigo	Instituição de qualquer natureza	Outros auxílios
Rondônia.....	158	31	28	...	3	...	127	—	—	92	...	35	—	
Acre.....	782	321	224	...	50	47	461	141	—	260	8	52	—	
Amazonas.....	2 378	1 515	1 090	...	425	...	863	476	387	
Roraima.....	3 308	1 143	430	12	301	400	2 165	1 048	989	128	—	
Pará.....	151 616	124 653	95 337	1 691	20 342	3 314	3 969	26 963	3 989	19 558	1 359	186	1 740	
Amapá.....	5 107	4 412	2 450	185	619	830	328	695	—	675	—	20	—	
Maranhão.....	70 876	51 118	17 661	766	29 180	1 908	1 603	19 758	7 298	7 327	315	24	1 628	
Piauí.....	273 697	237 589	187 873	3 402	30 224	14 943	1 147	36 108	6 829	26 938	459	199	1 683	
Ceará.....	45 104	27 324	16 531	509	6 990	2 125	1 169	17 780	6 245	6 864	1 600	199	1 535	
Rio Grande do Norte.....	71 007	4 641	2 778	648	355	844	16	66 366	7 776	56 552	55	1 278	605	
Paraíba.....	101 677	619	128	184	208	61	38	101 058	14 677	80 558	2 872	2 599	352	
Pernambuco.....	31 980	8 189	3 421	1 179	1 175	1 894	520	23 791	3 737	13 707	2 700	940	2 683	
Alagoas.....	56 114	27 044	1 832	3 131	12 515	6 030	3 536	29 070	6 706	19 264	1 171	1 169	760	
Sergipe.....	10 568	9 421	3 829	268	5 208	116	—	1 147	—	150	383	614	—	
Bahia.....	166 247	92 779	45 591	13 207	22 211	10 800	970	73 468	8 376	52 986	4 770	4 694	2 462	
Minas Gerais.....	1 129 493	719 065	478 044	27 010	68 545	97 431	48 035	410 428	62 862	261 916	29 539	40 051	4 647	
Espírito Santo.....	105 265	61 133	27 794	6 169	18 216	7 279	1 675	44 132	7 345	32 113	1 430	1 081	1 505	
Rio de Janeiro.....	
Guanabara.....	35 872	6 006	2 799	112	959	1 309	827	29 866	1 493	4 751	6 603	12 606	4 413	
São Paulo.....	1 682 004	576 456	339 750	34 759	107 296	75 876	18 775	1 105 548	95 669	624 281	38 703	334 160	12 462	
Paraná.....	563 837	394 428	286 118	18 248	63 629	23 205	3 228	169 409	23 423	32 450	11 924	100 392	1 220	
Santa Catarina.....	68 170	49 694	9 763	642	37 392	1 826	71	18 476	10 905	3 484	906	2 170	1 011	
Rio Grande do Sul.....	179 328	123 235	56 162	14 899	20 987	31 185	12	56 093	8 540	14 799	8 027	17 263	7 464	
Matto Grosso.....	61 975	22 576	6 932	4 993	14 120	941	90	39 399	16 499	20 038	577	237	2 048	
Goias.....	54 401	17 035	7 490	395	6 202	2 696	252	37 266	1 333	31 515	1 964	1 434	875	
Distrito Federal.....	5 392	5 196	1 217	227	627	3 125	—	196	—	—	138	58	—	
BRASIL (1).....	4 876 356	2 565 623	1 595 272	128 126	467 779	288 185	86 261	2 310 733	294 891	1 311 045	116 460	521 749	49 200	17 388

FONTE — Serviço de Estatística Demográfica, Moral e Política.

NOTA — Dados sujeitos a retificação.

(1) Com as imperfeições mencionadas.

SERVIÇO SOCIAL

I — ABONO FAMILIAR

1. BENEFICIÁRIOS E FAMÍLIAS BENEFICIADAS, SEGUNDO O NÚMERO DE DEPENDENTES, POR UNIDADES DA FEDERAÇÃO — 1963

UNIDADES DA FEDERAÇÃO	ABONO FAMILIAR									
	Total	Segundo o número de dependentes								
		8	9	10	11	12	13	14	15	16
BENEFICIÁRIOS										
Rondônia.....	25	16	9	—	—	—	—	—	—	—
Acre.....	509	336	162	—	11	—	—	—	—	—
Amazonas.....	6 585	3 464	1 656	810	374	108	104	70	—	—
Roraima.....	35	16	9	10	—	—	—	—	—	—
Pará.....	12 460	7 328	3 276	1 300	495	48	—	—	—	—
Amapá.....	108	80	18	10	—	—	13	—	—	—
Maranhão.....	37 470	18 608	10 962	5 410	1 782	564	130	14	—	—
Piauí.....	37 793	20 808	10 224	4 460	1 518	612	143	28	—	—
Ceará.....	187 074	83 312	49 837	29 490	16 093	6 144	1 625	462	45	16
Rio Grande do Norte.....	112 780	43 640	29 387	21 730	11 088	4 728	1 677	490	60	—
Paraíba.....	75 984	31 488	20 052	13 500	6 556	3 132	962	154	30	—
Pernambuco.....	95 867	38 536	23 868	22 840	6 314	3 672	481	126	30	—
Alagoas.....	46 364	19 208	11 259	7 270	7 359	912	299	42	15	—
Sergipe.....	46 704	17 224	12 726	10 220	4 312	1 536	598	42	30	16
Bahia.....	47 402	20 704	13 455	7 700	3 696	1 284	520	28	15	—
Minas Gerais.....	107 051	52 712	31 293	14 460	5 687	2 028	728	98	45	—
Espírito Santo.....	16 098	8 344	4 599	1 800	847	468	26	14	—	—
Rio de Janeiro.....	35 613	14 992	9 207	9 170	1 672	480	78	14	—	—
Guanabara.....	2 473	1 568	468	320	55	36	26	—	—	—
São Paulo.....	41 665	23 304	11 817	4 090	1 760	480	143	56	15	—
Paraná.....	11 473	9 296	1 359	550	220	48	—	—	—	—
Santa Catarina.....	58 100	24 360	16 785	10 660	4 268	1 644	312	56	15	—
Rio Grande do Sul.....	81 100	50 128	19 638	7 350	3 168	588	143	70	15	—
Mato Grosso.....	6 369	3 432	1 548	790	440	132	13	14	—	—
Goias.....	8 164	4 608	1 719	1 420	308	96	13	—	—	—
Distrito Federal.....	154	88	45	10	11	—	—	—	—	—
BRASIL.....	1 075 401	497 600	285 408	175 460	78 034	28 740	8 034	1 778	315	32

FAMÍLIAS BENEFICIADAS

Rondônia.....	3	2	1	—	—	—	—	—	—	—
Acre.....	61	42	18	—	1	—	—	—	—	—
Amazonas.....	754	433	184	81	34	9	8	5	—	—
Roraima.....	4	2	1	—	—	—	—	—	—	—
Pará.....	1 460	916	364	130	45	4	1	—	—	—
Amapá.....	13	10	2	—	—	—	—	—	—	—
Maranhão.....	4 305	2 326	1 218	541	162	47	10	1	—	—
Piauí.....	4 385	2 601	1 136	446	138	51	11	2	—	—
Ceará.....	21 043	10 414	5 543	2 949	1 463	512	125	33	3	1
Rio Grande do Norte.....	12 461	5 455	3 263	2 173	1 008	394	129	35	4	—
Paraíba.....	8 467	3 936	2 228	1 359	596	261	74	11	2	—
Pernambuco.....	10 681	4 817	2 652	2 284	574	306	37	9	2	—
Alagoas.....	5 151	2 401	1 251	727	669	76	23	3	1	—
Sergipe.....	5 161	2 153	1 414	1 022	392	128	46	3	2	1
Bahia.....	5 339	2 588	1 495	770	336	107	40	2	1	—
Minas Gerais.....	12 264	6 589	3 477	1 446	517	169	56	7	3	—
Espírito Santo.....	1 853	1 043	511	180	77	39	2	1	—	—
Rio de Janeiro.....	4 013	1 874	1 023	917	152	40	6	1	—	—
Guanabara.....	290	196	52	32	5	3	2	—	—	—
São Paulo.....	4 851	2 913	1 313	409	160	40	11	4	1	—
Paraná.....	1 392	1 162	151	55	20	4	—	—	—	—
Santa Catarina.....	6 530	3 045	1 865	1 066	388	137	24	4	1	—
Rio Grande do Sul.....	9 537	6 266	2 182	735	288	49	11	5	1	—
Mato Grosso.....	733	429	172	79	40	11	1	—	—	—
Goias.....	945	576	100	142	28	8	—	—	—	—
Distrito Federal.....	18	11	5	1	1	—	—	—	—	—
BRASIL.....	121 714	62 200	31 711	17 546	7 094	2 395	618	127	21	2

FONTE — Serviço de Estatística da Previdência e Trabalho.

2. CHEQUES EMITIDOS PARA PAGAMENTO, POR UNIDADES DA FEDERAÇÃO — 1961/63

UNIDADES DA FEDERAÇÃO	VALOR DOS CHEQUES EMITIDOS (Cr\$ 1 000)			UNIDADES DA FEDERAÇÃO	VALOR DOS CHEQUES EMITIDOS (Cr\$ 1 000)		
	1961	1962	1963		1961	1962	1963
Rondônia.....	6	4	3	Bahia.....	7 202	7 300	5 462
Acre.....	70	76	44	Minas Gerais.....	14 914	15 249	15 319
Amazonas.....	929	958	771	Espírito Santo.....	2 268	2 303	3 007
Roraima.....	3	6	5	Rio de Janeiro.....	5 446	5 480	3 282
Pará.....	1 785	1 859	1 463	Guanabara.....	574	583	416
Amapá.....	19	17	3	São Paulo.....	6 073	6 164	4 717
Maranhão.....	5 599	5 706	5 038	Paraná.....	1 647	1 666	1 192
Piauí.....	5 764	5 815	3 740	Santa Catarina.....	8 859	8 910	7 793
Ceará.....	27 753	28 977	29 900	Rio Grande do Sul.....	11 706	11 867	8 521
Rio Grande do Norte.....	17 575	17 995	16 219	Mato Grosso.....	964	971	732
Paraíba.....	11 859	12 016	9 265	Goias.....	1 192	1 231	865
Pernambuco.....	14 920	15 198	9 299	Distrito Federal.....	22	26	27
Alagoas.....	7 293	7 369	4 093	BRASIL.....	161 775	165 118	138 030
Sergipe.....	7 333	7 372	6 854				

FONTE — Serviço de Estatística da Previdência e Trabalho.

II — COOPERATIVISMO

COOPERATIVAS REGISTRADAS NO MINISTÉRIO DA AGRICULTURA E NÚMERO DE ASSOCIADOS, SEGUNDO O TIPO, POR UNIDADES DA FEDERAÇÃO — 1963

UNIDADES DA FEDERAÇÃO	COOPERATIVAS									
	Número					Associados				
	Total	Segundo o tipo				Total	Segundo o tipo			
Consumo		Crédito	Produção	Outros	Consumo		Crédito	Produção	Outros	
Rondônia.....	2	1	—	1	—	130	80	—	50	—
Acre.....	10	4	1	4	1	3 930	3 000	130	800	—
Amazonas.....	36	17	1	17	1	10 920	500	9 000	1 220	200
Roraima.....	3	3	—	—	—	120	120	—	—	—
Pará.....	96	55	2	38	1	12 544	2 010	7 000	3 500	34
Amapá.....	6	4	1	1	—	945	898	47	—	—
Maranhão.....	72	23	3	42	4	31 640	7 830	1 400	21 310	1 100
Piauí.....	43	31	2	8	2	7 280	6 210	300	720	50
Ceará.....	217	82	28	92	15	109 140	32 100	40 210	26 820	10 010
Rio Grande do Norte.....	111	30	32	48	1	40 140	2 740	32 040	4 960	400
Paraíba.....	222	82	58	77	5	96 388	6 880	70 100	19 210	198
Pernambuco.....	356	182	63	101	10	51 990	4 000	42 940	3 050	2 000
Alagoas.....	107	55	11	37	4	59 369	22 800	21 638	14 114	817
Sergipe.....	43	10	—	31	2	5 338	631	—	4 687	20
Bahia.....	363	237	19	78	29	161 587	82 231	37 981	33 430	7 945
Minas Gerais.....	410	180	18	192	20	184 019	125 145	24 102	31 657	3 115
Espírito Santo.....	79	21	7	47	4	29 361	14 310	6 113	8 714	224
Rio de Janeiro.....	250	130	19	87	14	104 244	46 156	36 568	19 150	2 370
Guanabara.....	192	70	65	24	33	295 498	215 534	43 825	23 461	12 678
São Paulo.....	1 359	857	92	368	42	848 989	615 451	87 655	134 337	11 546
Paraná.....	290	137	19	128	6	166 196	30 658	85 872	49 123	543
Santa Catarina.....	245	114	10	105	16	52 280	12 341	8 114	24 581	7 224
Rio Grande do Sul.....	895	340	66	459	30	596 497	305 499	71 841	216 214	2 943
Mato Grosso.....	53	17	2	34	—	5 088	543	430	4 115	—
Goiás.....	49	18	9	21	1	5 722	1 740	3 010	957	15
Distrito Federal.....	6	3	3	—	—	126	37	—	89	—
BRASIL.....	5 515	2 703	531	2 040	241	2 879 461	1 539 444	630 316	646 269	63 432

III — ASSOCIAÇÕES RURAIS

NÚMERO DE ASSOCIAÇÕES RURAIS E SÓCIOS REGISTRADOS, SEGUNDO AS REGIÕES FISIográficas, POR UNIDADES DA FEDERAÇÃO — 1961/63

REGIÕES FISIográficas E UNIDADES DA FEDERAÇÃO	ASSOCIAÇÕES RURAIS					
	Número			Sócios		
	1961	1962	1963	1961	1962	1963
Norte						
Rondônia.....	3	3	3	472	807	807
Acre.....	5	5	5	608	335	335
Amazonas.....	37	37	38	3 654	2 257	2 288
Roraima.....	1	1	1	109	109	109
Pará.....	42	43	45	4 599	6 807	7 152
Amapá.....	5	5	5	500	499	499
Nordeste						
Maranhão.....	93	96	98	11 878	11 038	11 129
Piauí.....	64	64	66	4 597	3 932	4 082
Ceará.....	120	121	121	12 010	12 411	12 411
Rio Grande do Norte.....	76	76	76	4 960	3 965	3 965
Paraíba.....	73	75	77	6 188	8 011	8 112
Pernambuco.....	96	96	97	7 993	9 007	9 063
Alagoas.....	30	30	31	1 861	1 646	1 683
Leste						
Sergipe.....	54	54	54	3 176	2 770	2 770
Bahia.....	140	146	148	14 681	11 006	11 085
Minas Gerais.....	275	284	287	32 158	32 195	32 343
Espírito Santo.....	33	33	33	3 093	4 343	4 343
Rio de Janeiro.....	63	63	63	14 617	9 330	9 330
Guanabara.....	14	14	14	4 818	1 507	1 507
Sul						
São Paulo.....	200	205	214	39 059	45 447	45 862
Paraná.....	165	171	184	22 815	22 413	23 281
Santa Catarina.....	76	88	92	35 679	45 815	46 055
Rio Grande do Sul.....	121	125	130	43 675	63 185	65 840
Centro-Oeste						
Mato Grosso.....	22	35	36	3 597	3 646	3 690
Goiás.....	68	70	73	5 800	4 503	4 724
Distrito Federal.....	1	1	1	84	84	84
RESUMO						
Norte.....	93	94	97	9 942	10 814	11 190
Nordeste.....	552	558	566	49 487	50 010	50 445
Leste.....	579	594	599	72 543	61 151	61 378
Sul.....	582	589	620	141 228	176 860	181 038
Centro-Oeste.....	91	106	110	9 481	8 233	8 498
BRASIL.....	1 877	1 941	1 992	282 681	307 068	312 549

RELIGIÃO

CULTOS

1. CULTO CATÓLICO ROMANO — 1962

a) Templos, sacerdotes e associações religiosas, por Unidades da Federação

UNIDADES DA FEDERAÇÃO	NÚMERO DE TEMPLOS EXISTENTES EM 31-XII				NÚMERO DE SACERDOTES EXISTENTES NAS PARÓQUIAS	ASSOCIAÇÕES RELIGIOSAS EXISTENTES EM 31-XII	
	Matrizes	Outras igrejas	Capelas públicas	Capelas ¹ semipúblicas		Número	Associados
Rondônia.....	5	7	60	6	22	20	3 688
Acre.....	11	4	50	5	23	63	6 130
Amazonas.....	53	21	293	53	162	310	56 410
Roraima.....	1	3	24	—	9	10	1 494
Pará.....	86	64	958	105	182	389	84 727
Amapá.....	6	7	49	3	16	39	4 328
Maranhão.....	86	41	1 095	113	159	407	48 702
Piauí.....	46	16	282	119	83	219	59 502
Ceará.....	164	58	981	280	435	1 262	290 488
Rio Grande do Norte.....	65	12	373	123	119	374	79 957
Paraíba.....	99	48	426	212	198	478	214 143
Pernambuco.....	164	120	555	601	430	1 017	286 517
Alagoas.....	52	75	444	196	92	294	52 851
Sergipe.....	48	55	271	110	81	238	70 292
Bahia.....	248	238	1 646	489	385	1 038	174 635
Minas Gerais.....	323	467	4 037	1 304	1 642	4 570	948 566
Espírito Santo.....	65	16	1 187	63	139	1 626	112 214
Rio de Janeiro.....	178	94	768	292	345	1 156	141 137
Guanabara.....	124	39	145	204	477	825	89 832
São Paulo.....	862	242	3 624	2 440	2 042	6 211	666 412
Paraná.....	267	50	2 151	368	540	1 550	187 462
Santa Catarina.....	184	47	2 316	182	407	1 213	230 728
Rio Grande do Sul.....	457	—	4 389	824	1 103	2 005	398 558
Mato Grosso.....	69	14	264	77	189	327	23 736
Goiás.....	112	69	513	114	208	609	44 557
Distrito Federal.....	19	1	13	10	31	58	3 668
BRASIL.....	4 294	1 808	26 914	8 263	9 609	26 311	4 270 734

FONTE — Serviço de Estatística Demográfica, Moral e Política.

b) Movimento religioso durante o ano, por Unidades da Federação

UNIDADES DA FEDERAÇÃO	MOVIMENTO RELIGIOSO DURANTE O ANO									
	Total	Batizados			Crismas	Comunhões	Casamentos	Extremas- -unções	Encomen- -dações	Procissões
		Em 1962	Em 1961	Antes de 1961						
Rondônia.....	2 214	1 448	543	223	2 959	129 287	136	167	104	38
Acre.....	6 240	2 619	2 477	1 144	2 455	193 791	795	367	297	99
Amazonas.....	37 476	17 861	12 071	7 744	36 149	1 429 646	4 334	1 188	1 281	407
Roraima.....	1 379	755	310	314	251	43 162	226	58	65	22
Pará.....	64 191	39 644	17 221	7 326	14 361	2 480 074	7 550	3 434	2 291	1 015
Amapá.....	3 573	1 331	1 608	634	907	205 291	390	581	543	69
Maranhão.....	96 216	54 961	26 410	14 845	20 002	1 230 999	13 513	2 861	2 257	536
Piauí.....	59 941	39 403	16 341	4 197	12 261	1 424 096	10 764	2 814	1 484	249
Ceará.....	189 276	162 117	19 116	8 043	68 227	6 621 009	30 115	13 165	7 071	990
Rio Grande do Norte.....	69 109	51 701	13 239	4 169	19 054	1 361 645	7 910	2 978	1 903	436
Paraíba.....	111 630	84 314	20 422	6 894	49 478	4 168 076	14 705	5 983	3 683	1 100
Pernambuco.....	206 563	147 899	39 745	18 919	14 506	6 159 677	22 155	12 092	9 339	1 194
Alagoas.....	63 016	45 989	18 619	3 408	8 958	1 114 877	8 622	2 789	1 387	324
Sergipe.....	34 249	20 473	9 634	4 142	11 433	744 179	4 153	2 017	2 027	365
Bahia.....	222 684	131 124	61 742	29 818	98 418	2 670 864	32 855	8 985	5 704	1 643
Minas Gerais.....	404 147	322 622	64 013	17 512	276 249	35 867 902	62 968	33 355	31 799	10 262
Espírito Santo.....	49 024	37 290	7 355	4 379	4 143	2 208 772	6 144	3 022	1 806	1 495
Rio de Janeiro.....	117 016	65 364	37 088	14 594	37 945	4 984 400	21 716	7 418	6 013	1 840
Guanabara.....	106 017	63 483	31 654	10 880	98 696	7 714 893	17 396	11 442	5 629	889
São Paulo.....	438 257	313 836	91 439	32 982	224 144	34 556 878	39 484	47 092	45 750	6 487
Paraná.....	205 600	168 961	34 968	11 671	111 626	7 799 438	31 075	14 256	15 570	2 992
Santa Catarina.....	95 267	62 653	10 900	1 714	75 996	8 147 682	14 587	7 705	6 295	1 777
Rio Grande do Sul.....	204 211	143 981	35 745	24 485	110 158	17 393 018	30 105	17 684	14 937	2 872
Mato Grosso.....	36 883	20 267	11 132	5 484	9 349	1 448 384	5 028	2 133	2 299	359
Goiás.....	77 996	53 355	16 789	7 852	47 878	2 587 415	11 490	4 584	3 022	1 062
Distrito Federal.....	7 912	6 341	1 073	498	2 024	342 455	878	173	111	125
BRASIL.....	2 910 087	2 069 592	596 624	243 871	1 357 627	153 027 910	449 094	208 343	172 667	38 648

FONTE — Serviço de Estatística Demográfica, Moral e Política.

CULTOS

1. CULTO CATÓLICO ROMANO — 1962

c) Ordens e Congregações religiosas, por Unidades da Federação

UNIDADES DA FEDERAÇÃO	ORDENS E CONGREGAÇÕES EXISTENTES EM 31-XII	NÚMERO DE COMPONENTES	ESTABELECIMENTOS DE PROPRIEDADE OU ADMINISTRADOS POR CONGREGAÇÕES RELIGIOSAS						
			Total	Hospitales	Para-hospitales	Asilos	Abrigos	Escolas	Outros
Rondônia.....	5	62	10	1	—	—	—	8	1
Acre.....	16	71	13	2	—	—	—	11	—
Amazonas.....	62	376	75	9	9	—	1	39	17
Roraima.....	2	29	10	2	1	2	—	5	—
Pará.....	86	888	64	6	—	3	1	49	5
Amapá.....	2	16	3	1	—	—	—	2	—
Maranhão.....	59	298	56	5	3	1	—	28	19
Piauí.....	21	228	23	6	—	—	—	16	1
Ceará.....	150	1 563	172	17	6	4	5	101	39
Rio Grande do Norte.....	35	326	35	6	—	3	4	14	8
Paraíba.....	40	621	40	6	1	5	3	21	4
Pernambuco.....	113	1 512	115	14	3	7	3	61	27
Alagoas.....	14	87	—	—	—	—	—	—	—
Sergipe.....	17	182	24	1	2	—	—	13	4
Bahia.....	98	1 966	102	13	—	10	4	44	31
Minas Gerais.....	426	4 692	554	129	7	66	16	237	99
Espírito Santo.....	45	371	56	6	1	7	—	25	17
Rio de Janeiro.....	99	1 322	111	16	4	11	1	37	42
Guanabara.....	190	2 102	158	21	1	12	1	68	55
São Paulo.....	—	—	—	—	—	—	—	—	—
Paraná.....	248	2 581	279	44	1	20	2	171	41
Santa Catarina.....	326	2 603	399	56	15	5	2	168	153
Rio Grande do Sul.....	521	6 494	533	136	2	15	19	298	63
Mato Grosso.....	107	632	97	6	5	4	2	72	8
Goiás.....	119	848	117	9	3	3	1	72	29
Distrito Federal.....	25	140	23	2	—	—	—	19	2
BRASIL (1).....	2 826	30 040	3 069	514	64	182	65	1 579	665

FONTE — Serviço de Estatística Demográfica, Moral e Política.

(1) Com as imperfeições mencionadas.

2. CULTO PROTESTANTE — 1962

Locais de culto, oficiais e movimento religioso, por Unidades da Federação

UNIDADES DA FEDERAÇÃO	LOCAIS DE CULTO		OFICIANTES			MOVIMENTO RELIGIOSO						
	Templos	Salões	Ministros	Diáconos	Presbíteros	Adeptos					Casamentos ou bênçãos matrimoniais	Ofícios fúnebres
						Existentes em 31-XII-1961	Admitidos durante o ano		Excluídos durante o ano	Existentes em 31-XII-1962		
Rondônia.....	12	3	6	6	5	3 355	116	26	18	3 453	8	6
Acre.....	17	10	15	24	5	4 310	393	34	51	4 652	5	10
Amazonas.....	63	74	136	137	15	10 039	950	107	269	10 720	32	60
Roraima.....	4	7	3	10	—	594	161	—	5	750	1	3
Pará.....	190	151	127	245	108	39 845	4 603	812	8 763	35 685	187	241
Amapá.....	24	18	12	13	10	2 446	368	178	153	2 661	3	1
Maranhão.....	132	200	106	194	89	30 795	5 166	90	3 668	32 293	198	149
Piauí.....	35	63	45	69	17	4 318	1 008	75	203	5 123	30	27
Ceará.....	133	116	80	191	111	26 703	2 207	731	756	28 154	131	69
Rio Grande do Norte.....	97	56	61	125	71	17 908	1 522	237	1 137	18 293	65	47
Paraíba.....	154	74	86	236	158	19 431	2 188	566	1 051	20 568	95	111
Pernambuco.....	343	305	295	780	344	65 987	10 898	1 325	4 547	72 338	535	444
Alagoas.....	65	45	53	56	56	17 908	1 086	118	4 227	14 767	49	56
Sergipe.....	57	66	40	51	66	4 592	480	99	283	4 839	18	27
Bahia.....	331	309	426	473	251	46 600	5 188	903	3 644	48 144	367	246
Minas Gerais.....	838	811	1 003	1 476	1 069	127 797	15 891	3 086	15 903	127 785	1 038	656
Espírito Santo.....	505	464	211	1 085	735	103 902	10 272	2 979	5 405	108 769	805	562
Rio de Janeiro.....	639	496	743	1 752	833	113 290	19 303	2 176	10 592	122 001	1 169	723
Guanabara.....	289	347	732	1 627	668	74 433	15 333	2 807	7 301	82 470	731	496
São Paulo.....	1 686	1 325	2 123	4 298	2 728	418 455	55 754	8 173	53 033	421 176	2 894	2 161
Paraná.....	901	638	485	1 040	855	138 824	33 700	5 060	24 494	148 039	1 124	893
Santa Catarina.....	550	208	216	189	244	219 609	10 328	5 942	7 881	221 956	1 473	1 300
Rio Grande do Sul.....	1 371	853	618	897	712	462 072	44 238	12 002	25 575	480 735	3 429	3 087
Mato Grosso.....	92	114	32	161	111	13 806	2 232	461	1 335	14 703	153	53
Goiás.....	278	230	204	465	294	31 774	6 545	1 122	2 689	35 630	209	149
Distrito Federal.....	47	84	66	147	71	3 458	3 799	152	454	6 803	76	25
BRASIL.....	8 853	7 067	7 974	15 747	9 626	2 002 151	253 743	49 252	183 387	2 072 507	14 925	11 603

FONTE — Serviço de Estatística Demográfica, Moral e Política.

CULTOS

3. CULTO ESPÍRITA — 1962

Locais de culto e movimento religioso, por Unidades da Federação

UNIDADES DA FEDERAÇÃO	LOCAIS DE CULTO EM 31-XII			MOVIMENTO RELIGIOSO						
	Em edifícios	Em salões	Em dependências de casas residenciais	Sessões realizadas	Conferências e palestras	Festas e reuniões sociais	Adeptos			
							Existentes em 31-XII-1961	Admitidos durante o ano	Saídos durante o ano	Existentes em 31-XII-1962
Acre.....	3	—	—	438	2	12	177	—	12	165
Amazonas.....	5	4	11	1 493	47	56	2 500	211	726	1 985
Pará.....	3	—	4	814	57	17	9 608	489	636	9 461
Amapá.....	2	2	2	539	51	10	639	24	14	649
Maranhão.....	9	3	4	1 784	279	79	2 481	804	395	2 890
Piauí.....	5	5	3	1 533	113	22	1 361	263	88	1 536
Ceará.....	17	23	32	10 580	560	157	21 157	5 707	40	26 824
Rio Grande do Norte.....	3	9	3	1 366	24	17	1 154	156	31	1 279
Paraíba.....	12	7	5	2 884	250	71	3 485	333	195	3 623
Pernambuco.....	45	12	19	8 771	1 477	306	8 693	2 466	1 557	9 602
Alagoas.....	9	4	2	1 029	148	101	1 866	318	445	1 739
Sergipe.....	5	5	4	1 650	191	60	1 793	206	93	1 906
Bahia.....	53	29	25	11 443	1 268	278	26 092	4 522	5 610	25 004
Minas Gerais.....	246	126	74	61 007	6 475	1 867	91 164	13 935	7 651	97 448
Espírito Santo.....	54	45	12	9 893	945	188	8 224	847	851	8 220
Rio de Janeiro.....	107	84	67	29 087	3 118	1 035	64 040	8 181	5 470	66 751
Guanabara.....	153	145	90	51 125	6 330	3 356	125 735	14 858	13 886	126 707
São Paulo.....	412	433	182	118 221	12 248	3 040	230 054	29 456	15 595	243 915
Paraná.....	54	49	18	18 443	1 551	382	19 219	2 507	2 841	18 885
Santa Catarina.....	35	12	11	7 047	1 755	380	8 626	770	580	8 816
Rio Grande do Sul.....	91	115	114	49 900	6 636	1 104	74 480	8 566	5 025	78 021
Mato Grosso.....	18	9	2	4 182	394	110	4 454	407	205	4 656
Goiás.....	75	27	8	19 217	972	399	21 553	4 497	2 200	23 850
Distrito Federal.....	3	10	1	1 673	194	77	307	955	180	1 082
BRASIL.....	1 419	1 158	693	414 119	45 085	13 124	728 882	100 478	64 328	765 014

OCORRÊNCIAS ANTI-SOCIAIS

I — SUICÍDIOS E TENTATIVAS DE SUICÍDIOS — 1962

1. SUICÍDIOS, POR UNIDADES DA FEDERAÇÃO E MUNICÍPIOS DAS CAPITAIS

a) Especificação, segundo os meios utilizados

UNIDADES DA FEDERAÇÃO E CAPITAIS	OCORRÊNCIAS VERIFICADAS								
	Total	Segundo os meios utilizados							
		Veneno	Enforca- mento	Gás ou submersão	Precipitação de lugar elevado	Arma de fogo	Arma branca	Precipitação contra veículo em movimento	Incêndio das vestes
Rondônia.....	1	1	—	—	—	—	—	—	—
Pôrto Velho.....	1	1	—	—	—	—	—	—	—
Acre.....	4	1	—	—	—	3	—	—	—
Rio Branco.....	1	—	—	—	—	1	—	—	—
Amazonas.....	9	3	2	—	—	2	—	—	—
Manaus.....	5	—	2	—	—	1	2	—	—
Roraima.....	2	—	1	—	—	1	—	—	—
Boa Vista.....	1	—	1	—	—	—	—	—	—
Pará.....	26	12	5	3	—	5	—	—	1
Belém.....	15	7	2	3	—	2	—	—	1
Amapá.....	2	1	—	—	—	—	—	1	—
Macapá.....	2	1	—	—	—	—	—	1	—
Maranhão.....	27	11	6	3	1	3	—	3	—
São Luis.....	10	6	3	—	1	—	—	—	—
Piauí.....	16	3	5	—	—	3	—	5	—
Teresina.....	3	—	2	—	—	—	—	1	—
Ceará.....	43	14	11	—	—	3	—	6	6
Fortaleza.....	10	—	4	—	—	—	2	—	6
Rio Grande do Norte.....	45	17	6	—	—	6	—	14	—
Natal.....	15	5	1	—	—	3	1	6	—
Paraíba.....	38	14	8	2	2	4	—	7	1
João Pessoa.....	8	1	1	1	1	1	—	3	—
Pernambuco.....	163	49	32	8	4	17	3	15	35
Recife.....	70	14	4	1	4	11	2	—	34
Alagoas.....	25	15	3	—	1	1	—	4	1
Maceió.....	12	9	—	—	—	1	—	2	—
Sergipe.....	5	4	1	—	—	—	—	—	—
Araçaju.....	—	—	—	—	—	—	—	—	—
Bahia.....	155	84	22	8	5	18	4	12	1
Salvador.....	84	62	2	4	4	5	2	4	—
Minas Gerais.....	348	180	35	22	3	69	22	13	1
Belo Horizonte.....	58	29	4	1	—	14	7	1	1
Espírito Santo.....	30	13	4	3	—	5	2	2	1
Vitória.....	10	3	1	2	—	2	2	1	—
Rio de Janeiro.....	214	138	14	9	4	24	2	17	—
Niterói.....	7	2	1	—	3	—	—	1	—
Guanabara.....	330	163	37	22	32	30	6	30	3
São Paulo (1).....	828	533	70	33	6	113	30	15	16
São Paulo.....	—	—	—	—	—	—	—	—	—
Paraná.....	150	46	38	12	—	44	8	1	—
Curitiba.....	28	16	1	2	—	8	1	—	—
Santa Catarina.....	94	35	35	3	—	14	6	—	1
Florianópolis.....	8	7	—	—	—	—	1	—	—
Rio Grande do Sul.....	434	188	98	19	6	90	21	5	6
Pôrto Alegre.....	54	20	6	9	2	13	1	—	3
Mato Grosso.....	39	18	2	—	—	17	2	—	—
Cuiabá.....	—	—	—	—	—	—	—	—	—
Goiás.....	30	16	4	—	—	13	1	1	4
Goiânia.....	17	7	1	—	—	5	—	—	4
Distrito Federal.....	8	5	—	2	—	—	1	—	—
BRASIL (2).....	3 075	1 564	439	149	64	485	113	33	77
Capitais (2) (3).....	757	358	73	47	47	96	25	9	52

— FONTE — Serviço de Estatística Demográfica, Moral e Política.

(1) Excluído os dados da Capital. — (2) Com as imperfeições mencionadas. — (3) Inclusive o Estado da Guanabara e o Distrito Federal.

I — SUICÍDIOS E TENTATIVAS DE SUICÍDIOS — 1962

1. SUICÍDIOS, POR UNIDADES DA FEDERAÇÃO E MUNICÍPIOS DAS CAPITAIS

b) Especificação, segundo o sexo, estado civil e grau de instrução

UNIDADES DA FEDERAÇÃO E CAPITAIS	SUICIDAS										
	Total	Segundo o sexo		Segundo o estado civil				Segundo o grau de instrução			
		Masculino	Feminino	Solteiros	Casados	Outros	Ignorado	Analfabetos	Com instrução		Ignorado
									Primária	Secundária ou superior	
Rondônia.....	1	1	—	—	—	—	1	—	1	—	—
Pôrto Velho.....	1	1	—	—	—	—	1	—	1	—	—
Acre.....	4	4	—	1	3	—	—	3	1	—	—
Rio Branco.....	1	1	—	—	1	—	—	1	—	—	—
Amazonas.....	9	7	2	8	—	—	—	—	9	—	—
Manaus.....	5	4	1	5	—	—	—	—	5	—	—
Roraima.....	2	1	1	1	1	—	—	1	1	—	—
Boa Vista.....	1	—	1	1	—	—	—	1	—	—	—
Pará.....	26	21	5	12	9	3	2	2	21	1	2
Belém.....	15	12	3	5	7	1	2	1	12	—	2
Amapá.....	2	—	2	1	—	—	1	—	—	—	2
Macapá.....	2	—	2	1	—	—	1	—	—	—	2
Maranhão.....	27	18	9	15	11	1	—	5	18	1	3
São Luís.....	10	7	3	5	5	—	—	—	7	—	3
Piauí.....	16	9	7	6	9	—	1	8	3	—	5
Teresina.....	3	1	2	—	3	—	—	—	—	—	3
Ceará.....	43	27	16	21	20	1	1	15	23	2	3
Fortaleza.....	10	6	4	5	3	1	1	1	8	—	1
Rio Grande do Norte.....	45	23	22	26	15	3	1	27	12	4	2
Natal.....	15	8	7	5	9	1	—	5	6	3	1
Paraíba.....	38	19	19	21	16	—	1	12	21	—	5
João Pessoa.....	8	4	4	3	5	—	—	3	5	—	—
Pernambuco.....	163	85	78	89	48	4	22	49	44	6	64
Recife.....	70	30	40	24	25	2	19	—	11	3	56
Alagoas.....	25	10	15	16	8	—	1	8	3	—	14
Maceió.....	12	3	9	7	5	—	—	—	—	—	12
Sergipe.....	5	4	1	3	2	—	—	—	5	—	—
Aracaju.....	—	—	—	—	—	—	—	—	—	—	—
Bahia.....	155	96	59	108	40	5	2	27	115	11	2
Salvador.....	84	49	35	71	11	2	—	—	75	8	1
Minas Gerais.....	348	238	110	174	141	9	24	83	175	27	63
Belo Horizonte.....	58	41	17	30	26	2	—	7	30	10	11
Espírito Santo.....	30	26	4	16	10	1	3	14	10	—	6
Vitória.....	10	9	1	4	3	1	2	5	—	—	5
Rio de Janeiro.....	214	137	77	126	72	12	4	8	122	11	73
Niterói.....	7	4	3	5	—	2	—	—	—	1	6
Guanabara.....	330	216	114	171	125	26	8	—	256	63	11
São Paulo (1).....	828	592	236	330	409	60	29	137	551	20	120
São Paulo.....	—	—	—	—	—	—	—	—	—	—	—
Paraná.....	150	110	40	55	85	7	3	28	105	2	15
Curitiba.....	28	15	13	11	16	1	—	5	20	1	2
Santa Catarina.....	94	57	37	35	49	7	3	15	74	3	2
Florianópolis.....	8	4	4	4	3	1	—	—	7	1	—
Rio Grande do Sul.....	434	291	143	204	197	24	9	72	284	14	64
Pôrto Alegre.....	54	38	16	33	18	3	—	—	31	4	19
Mato Grosso.....	39	28	11	21	15	1	2	7	29	1	2
Cuiabá.....	—	—	—	—	—	—	—	—	—	—	—
Goiás.....	39	22	17	23	12	1	3	3	14	2	20
Goiânia.....	17	10	7	6	8	—	3	—	—	—	17
Distrito Federal.....	8	4	4	5	2	—	1	—	6	—	2
BRASIL (2).....	3 075	2 046	1 029	1 488	1 300	165	122	524	1 903	168	480
Capitais (2) (3).....	757	467	290	401	275	43	38	29	480	94	154

FONTE — Serviço de Estatística Demográfica, Moral e Política.

(1) Exclusive os dados da Capital. — (2) Com as imperfeições mencionadas. — (3) Inclusive o Estado da Guanabara e o Distrito Federal.

I — SUICÍDIOS E TENTATIVAS DE SUICÍDIOS — 1962

1. SUICÍDIOS, POR UNIDADES DA FEDERAÇÃO E MUNICÍPIOS DAS CAPITAIS

c) Especificação, segundo a idade

UNIDADES DA FEDERAÇÃO E CAPITAIS	SUICIDAS						
	Total	Segundo a idade (anos)					
		De menos de 15	De 15 a 25	De 25 a 45	De 45 a 65	De 65 e mais	Ignorada
Rondônia.....	1	—	—	—	—	—	1
Pôrto Velho.....	1	—	—	—	—	—	1
Acre.....	4	—	1	2	1	—	—
Rio Branco.....	1	—	—	—	1	—	—
Amazonas.....	9	—	1	3	—	—	5
Manaus.....	5	—	—	—	—	—	5
Roraima.....	2	1	—	1	—	—	—
Boa Vista.....	1	1	—	—	—	—	—
Pará.....	26	—	9	8	6	1	2
Belém.....	15	—	4	4	5	1	1
Amapá.....	2	—	1	1	—	—	—
Macapá.....	2	—	1	1	—	—	—
Maranhão.....	27	2	10	11	4	—	—
São Luís.....	10	—	5	3	2	—	—
Piauí.....	16	—	5	8	1	—	2
Teresina.....	3	—	1	2	—	—	—
Ceará.....	43	—	15	18	7	1	2
Fortaleza.....	10	—	2	5	3	—	—
Rio Grande do Norte.....	45	2	16	13	7	2	5
Natal.....	15	1	4	7	3	—	—
Paraíba.....	38	1	12	19	4	1	1
João Pessoa.....	8	—	3	4	1	—	—
Pernambuco.....	163	5	54	68	20	8	8
Recife.....	70	1	24	33	6	6	—
Alagoas.....	25	—	11	10	4	—	—
Maceió.....	12	—	5	5	2	—	—
Sergipe.....	5	—	1	3	1	—	—
Aracaju.....	—	—	—	—	—	—	—
Bahia.....	155	1	65	62	21	3	3
Salvador.....	84	—	47	36	1	—	—
Minas Gerais.....	348	2	134	147	41	7	17
Belo Horizonte.....	58	—	22	32	—	4	—
Espirito Santo.....	30	—	6	10	6	2	6
Vitória.....	10	—	2	3	2	1	2
Rio de Janeiro.....	214	5	69	99	24	7	10
Niterói.....	7	—	—	5	2	—	—
Guanabara.....	330	5	79	150	64	25	7
São Paulo (1).....	828	8	217	365	164	51	23
São Paulo.....	—	—	—	—	—	—	—
Paraná.....	150	1	39	54	39	6	11
Curitiba.....	28	—	6	12	7	1	2
Santa Catarina.....	94	—	30	25	18	8	13
Florianópolis.....	8	—	4	1	—	—	3
Rio Grande do Sul.....	434	6	123	182	81	23	19
Pôrto Alegre.....	54	2	20	21	8	2	1
Mato Grosso.....	39	—	14	11	11	1	2
Cuiabá.....	—	—	—	—	—	—	—
Goiás.....	39	2	14	13	4	—	6
Goiânia.....	17	—	3	8	2	—	4
Distrito Federal.....	8	—	4	2	1	—	1
BRASIL (2).....	3 075	41	930	1 285	529	146	144
Capitais (2) (3)	757	10	236	334	110	40	27

FONTE — Serviço de Estatística Demográfica, Moral e Política.

(1) Exclusivo os dados da Capital. — (2) Com as imperfeições mencionadas. — (3) Inclusive o Estado da Guanabara e o Distrito Federal.

I — SUICÍDIOS E TENTATIVAS DE SUICÍDIOS — 1962

2. TENTATIVAS DE SUICÍDIOS, POR UNIDADES DA FEDERAÇÃO E MUNICÍPIOS DAS CAPITALS

a) Especificação, segundo os meios utilizados

UNIDADES DA FEDERAÇÃO E CAPITAIS	OCORRÊNCIAS VERIFICADAS									
	Total	Segundo os meios utilizados								
		Veneno	Enforca- mento	Gás ou submersão	Precipitação de lugar elevado	Arma de fogo	Arma branca	Precipitação contra veículos em movimento	Incêndio das vestes	Outros
Acre.....	1	1	—	—	—	—	—	—	—	—
Rio Branco.....	1	1	—	—	—	—	—	—	—	—
Amazonas (1).....	1	1	—	—	—	—	—	—	—	—
Manaus.....	—	—	—	—	—	—	—	—	—	—
Roraima.....	1	—	—	—	—	1	—	—	—	—
Boa Vista.....	1	—	—	—	—	1	—	—	—	—
Pará.....	9	2	1	2	—	2	—	—	2	—
Belém.....	8	1	1	2	—	2	—	—	2	—
Maranhão.....	15	11	—	—	—	1	—	—	3	—
São Luís.....	10	9	—	—	—	—	—	—	1	—
Piauí.....	3	1	1	—	—	1	—	—	—	—
Teresina.....	—	—	—	—	—	—	—	—	—	—
Ceará.....	20	6	1	1	—	—	1	—	—	11
Fortaleza.....	14	2	—	—	—	—	1	—	—	11
Rio Grande do Norte.....	9	4	2	—	—	1	—	—	—	2
Natal.....	3	—	—	—	—	1	—	—	—	2
Paraíba.....	20	5	1	3	—	5	1	—	4	1
João Pessoa.....	15	2	1	3	—	3	1	—	4	1
Pernambuco.....	7	1	—	—	1	2	1	1	1	—
Recife.....	5	—	—	—	1	2	1	—	1	—
Alagoas.....	47	34	1	—	—	3	—	—	8	1
Maceió.....	45	32	1	—	—	3	—	—	8	1
Bahia.....	119	78	2	3	3	15	8	3	5	2
Salvador.....	115	77	1	3	3	15	6	3	5	2
Minas Gerais.....	509	340	3	18	8	29	88	5	12	6
Belo Horizonte.....	392	282	2	6	3	14	71	1	9	4
Rio de Janeiro.....	80	29	—	6	—	22	8	4	9	2
Niterói.....	15	4	—	1	—	3	2	—	4	1
Guanabara.....	480	221	3	26	31	26	46	9	93	25
São Paulo (1).....	152	66	1	3	—	34	30	3	12	3
São Paulo.....	—	—	—	—	—	—	—	—	—	—
Paraná.....	61	43	—	—	—	4	12	—	1	1
Curitiba.....	54	39	—	—	—	2	11	—	1	1
Santa Catarina.....	7	5	—	—	—	1	1	—	—	—
Florianópolis.....	2	2	—	—	—	—	—	—	—	—
Rio Grande do Sul.....	213	150	7	3	6	19	20	4	1	3
Pôrto Alegre.....	94	71	2	—	4	4	9	2	—	2
Mato Grosso.....	2	—	—	—	—	2	—	—	—	—
Cuiabá.....	—	—	—	—	—	—	—	—	—	—
Goiás.....	6	1	—	—	—	1	4	—	—	—
Goiânia.....	—	—	—	—	—	—	—	—	—	—
Distrito Federal.....	4	4	—	—	—	—	—	—	—	—
BRASIL (2).....	1 766	1 003	23	65	49	169	220	29	151	57
Capitais (2) (3)	1 258	747	11	41	42	76	148	15	128	50

FONTE — Serviço de Estatística Demográfica, Moral e Política.

(1) Excluído os dados da Capital. — (2) Com as imperfeições mencionadas. — (3) Inclusive o Estado da Guanabara e o Distrito Federal.

I — SUICÍDIOS E TENTATIVAS DE SUICÍDIOS — 1962

2. TENTATIVAS DE SUICÍDIOS, POR UNIDADES DA FEDERAÇÃO E MUNICÍPIOS DAS CAPITAIS

b) Especificação, segundo o sexo, estado civil e grau de instrução das pessoas envolvidas

UNIDADES DA FEDERAÇÃO E CAPITAIS	PESSOAS ENVOLVIDAS										
	Total	Segundo o sexo		Segundo o estado civil				Segundo o grau de instrução			
		Masculino	Feminino	Solteiros	Casados	Outros	Não declarado	Analfabets	Primário	Secundário ou superior	Não declarado
Acre.....	1	1	—	1	—	—	—	1	—	—	—
Rio Branco.....	1	1	—	1	—	—	—	1	—	—	—
Amazonas (1).....	1	—	1	1	—	—	—	—	1	—	—
Manaus.....
Roraima.....	1	—	1	—	1	—	—	—	1	—	—
Boa Vista.....	1	—	1	—	1	—	—	—	1	—	—
Pará.....	9	5	4	6	3	—	—	—	3	6	—
Belém.....	8	5	3	5	3	—	—	—	2	6	—
Maranhão.....	15	3	12	13	2	—	—	1	4	1	9
São Luís.....	10	1	9	10	—	—	—	—	1	—	9
Piauí.....	3	2	1	2	1	—	—	—	3	—	—
Teresina.....	—	—	—	—	—	—	—	—	—	—	—
Ceará.....	20	9	11	6	13	—	1	2	9	2	7
Fortaleza.....	14	5	9	3	11	—	—	1	5	2	6
Rio Grande do Norte.....	9	5	4	8	1	—	—	6	2	1	—
Natal.....	3	3	—	3	—	—	—	2	1	—	—
Paraíba.....	20	10	10	12	7	1	—	1	19	—	—
João Pessoa.....	15	7	8	8	6	1	—	—	15	—	—
Pernambuco.....	7	4	3	3	—	4	—	1	1	—	5
Recife.....	5	2	3	1	—	4	—	—	1	—	4
Alagoas.....	47	18	29	32	15	—	—	1	6	—	40
Maceió.....	45	18	27	31	14	—	—	—	5	—	40
Bahia.....	119	67	52	86	27	—	6	—	3	2	114
Salvador.....	115	64	51	85	24	—	6	—	—	1	114
Minas Gerais.....	509	168	341	327	140	11	31	87	208	41	173
Belo Horizonte.....	392	118	274	262	109	7	14	76	170	32	114
Rio de Janeiro.....	80	47	33	50	26	2	2	3	44	7	26
Niterói.....	15	7	8	10	5	—	—	—	2	6	7
Guanabara.....	480	167	313	186	150	22	122	—	1	3	476
São Paulo (1).....	152	94	58	60	77	12	3	27	118	1	6
São Paulo.....
Paraná.....	61	25	36	34	20	5	2	9	49	3	—
Curitiba.....	54	19	35	27	20	5	2	8	43	3	—
Santa Catarina.....	7	4	3	4	2	1	—	1	6	—	—
Florianópolis.....	2	—	2	2	—	—	—	—	2	—	—
Rio Grande do Sul.....	213	73	140	135	66	8	4	21	66	5	121
Pôrto Alegre.....	94	25	69	63	28	2	1	1	31	3	59
Mato Grosso.....	2	1	1	2	—	—	—	—	2	—	—
Cuiabá.....	—	—	—	—	—	—	—	—	—	—	—
Goiás.....	6	1	5	4	1	—	1	1	5	—	—
Goiânia.....	—	—	—	—	—	—	—	—	—	—	—
Distrito Federal.....	4	—	4	3	—	—	1	1	1	—	2
BRASIL (2).....	1 766	704	1 062	975	552	66	173	163	552	72	979
Capitais (2) (3).....	1 258	442	816	700	371	41	146	90	281	56	831

FONTE — Serviço de Estatística Demográfica, Moral e Política.

(1) Exclui os dados da Capital. — (2) Com as imperfeições mencionadas. — (3) Inclusive o Estado da Guanabara e o Distrito Federal.

I — SUICÍDIOS E TENTATIVAS DE SUICÍDIOS — 1962

2. TENTATIVAS DE SUICÍDIOS, POR UNIDADES DA FEDERAÇÃO E MUNICÍPIOS DAS CAPITALS

c) Especificação, segundo a idade

UNIDADES DA FEDERAÇÃO E CAPITAIS	PESSOAS ENVOLVIDAS						
	Total	Segundo a idade (anos)					
		De menos de 15	De 15 a 25	De 25 a 45	De 45 a 65	De 65 e mais	Ignorada
Acre.....	1	—	—	1	—	—	—
Rio Branco.....	1	—	—	1	—	—	—
Amazonas (1).....	1	—	1	—	—	—	—
Manaus.....
Roraima.....	1	—	—	1	—	—	—
Boa Vista.....	1	—	—	1	—	—	—
Pará.....	9	—	5	—	3	—	1
Belém.....	8	—	4	—	3	—	1
Maranhão.....	15	—	9	6	—	—	—
São Luís.....	10	—	7	3	—	—	—
Piauí.....	3	—	2	1	—	—	—
Terresina.....	—	—	—	—	—	—	—
Ceará.....	20	—	9	6	4	—	1
Fortaleza.....	14	—	7	4	3	—	—
Rio Grande do Norte.....	9	—	7	2	—	—	—
Natal.....	3	—	2	1	—	—	—
Paraíba.....	20	—	9	9	2	—	—
João Pessoa.....	15	—	7	7	1	—	—
Pernambuco.....	7	—	1	2	—	—	4
Recife.....	5	—	1	—	—	—	4
Alagoas.....	47	1	24	20	1	—	1
Maceió.....	45	1	24	19	1	—	—
Bahia.....	119	2	69	37	8	—	3
Salvador.....	115	2	68	35	7	—	3
Minas Gerais.....	509	9	307	151	16	7	19
Belo Horizonte.....	392	7	251	118	9	4	3
Rio de Janeiro.....	80	2	26	41	6	1	4
Niterói.....	15	1	3	7	4	—	—
Guanabara.....	480	12	195	177	39	4	53
São Paulo (1).....	152	3	50	74	11	6	8
São Paulo.....
Paraná.....	61	2	26	27	5	—	1
Curitiba.....	54	2	21	25	5	—	1
Santa Catarina.....	7	—	5	1	1	—	—
Florianópolis.....	2	—	2	—	—	—	—
Rio Grande do Sul.....	213	2	112	77	8	4	10
Porto Alegre.....	94	2	56	26	4	—	6
Mato Grosso.....	2	—	1	1	—	—	—
Cuiabá.....	—	—	—	—	—	—	—
Goiás.....	6	—	4	1	—	—	1
Goiânia.....	—	—	—	—	—	—	—
Distrito Federal.....	4	—	1	1	—	—	2
BRASIL.....	1 766	33	863	636	104	22	108
Capitais (2) (3).....	1 258	27	649	425	76	8	73

FONTE — Serviço de Estatística Demográfica, Moral e Política.

(1) Exclusivo os dados da Capital. — (2) Inclusive o Estado da Guanabara e o Distrito Federal. — (3) Com as imperfeições mencionadas.

II — SINISTROS E ACIDENTES

1. INCÊNDIOS OCORRIDOS, POR UNIDADES DA FEDERAÇÃO E MUNICÍPIOS DAS CAPITAIS — 1962

a) Segundo as causas e a origem

UNIDADES DA FEDERAÇÃO E CAPITAIS	OCORRÊNCIAS VERIFICADAS											
	Total	Segundo o período		Segundo a origem							Proposital	Desco- nhecida
		Durante o dia	Durante a noite	[Conhecida (ou supostamente conhecida)]					Outras			
				Curto circuito	Com- bustão espontânea	Fagulhas	Balões	Pontas de cigarros				
Rondônia.....	7	7	—	—	—	7	—	—	—	—	—	—
Pôrto Velho.....	—	—	—	—	—	—	—	—	—	—	—	—
Acre.....	3	1	2	—	—	2	—	—	—	1	—	—
Rio Branco.....	2	1	1	—	—	2	—	—	—	—	—	—
Amazonas.....	19	14	5	—	—	2	—	—	—	—	—	17
Manaus.....	14	10	4	—	—	—	—	—	—	—	—	14
Pará.....	48	31	17	6	3	12	—	3	—	2	4	18
Belém.....	36	28	8	6	3	12	—	3	—	—	2	10
Amapá.....	2	1	1	—	—	2	—	—	—	—	—	—
Macapá.....	2	1	1	—	—	2	—	—	—	—	—	—
Maranhão.....	44	27	17	1	—	27	—	—	—	7	1	8
São Luís.....	4	3	1	1	—	3	—	—	—	—	—	—
Piauí.....	21	15	6	—	—	8	—	—	—	3	1	9
Teresina.....	4	1	3	—	—	—	—	—	—	1	—	3
Ceará.....	66	47	19	6	1	15	—	2	—	—	—	42
Fortaleza.....	44	31	13	5	—	2	—	—	—	—	—	37
Rio Grande do Norte.....	14	8	6	3	—	4	—	1	—	—	—	6
Natal.....	8	4	4	2	—	—	—	1	—	—	—	5
Paraíba.....	46	27	19	20	3	6	—	—	—	—	—	17
João Pessoa.....	30	18	12	12	—	4	—	—	—	—	—	14
Pernambuco.....	92	50	42	10	2	8	—	2	21	2	47	
Recife.....	67	34	33	7	1	2	—	1	18	—	38	
Alagoas.....	28	17	11	6	—	2	—	3	9	1	7	
Maceió.....	23	13	10	6	—	—	—	2	9	—	6	
Sergipe.....	2	—	2	—	—	2	—	—	—	—	—	
Aracaju.....	1	—	1	—	—	1	—	—	—	—	—	
Bahia.....	49	30	19	2	1	6	1	4	8	1	26	
Salvador.....	32	21	11	2	1	1	1	—	7	—	20	
Minas Gerais.....	242	133	109	108	6	15	1	18	39	10	45	
Belo Horizonte.....	179	105	74	91	1	6	1	18	33	—	28	
Espírito Santo.....	25	14	11	8	2	2	—	1	5	1	6	
Vitória.....	10	9	1	2	1	—	—	1	4	1	1	
Rio de Janeiro.....	117	53	64	30	18	6	—	2	7	5	49	
Niterói.....	25	12	13	3	4	—	—	—	—	—	18	
Guanabara.....	396	273	123	64	2	6	—	14	28	7	275	
São Paulo.....	1 247	596	651	373	23	39	5	65	669	39	34	
São Paulo.....	902	410	492	261	7	4	4	28	582	16	—	
Paraná.....	181	85	96	55	19	37	—	4	7	8	51	
Curitiba.....	42	18	24	6	3	1	—	—	5	2	25	
Santa Catarina.....	103	44	59	17	3	7	—	1	6	—	69	
Florianópolis.....	28	22	6	3	—	—	—	—	—	—	25	
Rio Grande do Sul.....	463	227	236	111	49	47	—	13	17	5	221	
Pôrto Alegre.....	151	79	72	34	12	1	—	4	12	—	88	
Mato Grosso.....	6	6	—	4	—	1	—	—	1	—	—	
Cuiabá.....	—	—	—	—	—	—	—	—	—	—	—	
Goiás.....	14	8	6	1	—	11	—	—	—	—	2	
Goiânia.....	6	3	3	1	—	5	—	—	—	—	—	
Distrito Federal.....	60	31	29	15	6	3	—	3	6	—	27	
BRASIL.....	3 295	1 745	1 550	840	138	277	7	136	836	85	976	
Capitais (1).....	2 066	1 127	939	521	41	55	6	75	704	29	635	

FONTE — Serviço de Estatística Demográfica, Moral e Política.

(1) Inclusive o Estado da Guanabara e o Distrito Federal.

II — SINISTROS E ACIDENTES

1. INCÊNDIOS OCORRIDOS, POR UNIDADES DA FEDERAÇÃO E MUNICÍPIOS DAS CAPITAIS — 1962

b) Segundo a natureza dos bens sinistrados e a extensão dos prejuízos

UNIDADES DA FEDERAÇÃO E CAPITAIS	OCORRÊNCIAS VERIFICADAS								PESSOAS VITIMADAS				
	Total	Segundo a natureza dos bens sinistrados						Segundo a extensão		Total	Mortas	Feridas	
		Estabelecimentos		Residências	Edifícios públicos	Depósitos em geral	Matas, bosques, estabelecimentos agropecuários	Outros	Total				Parcial
		Comerciais	Industriais										
Rondônia.....	7	2	—	5	—	—	—	—	7	—	—	—	
Pôrto Velho.....	—	—	—	—	—	—	—	—	—	—	—	—	
Acre.....	3	—	—	3	—	—	—	—	3	—	—	—	
Rio Branco.....	2	—	—	2	—	—	—	—	2	—	—	—	
Amazonas.....	19	3	2	13	—	—	—	1	11	8	—	—	
Manaus.....	14	2	—	11	—	—	—	1	10	4	—	—	
Pará.....	48	5	9	26	—	1	—	7	9	39	—	—	
Belém.....	26	2	9	18	—	1	—	6	2	34	—	—	
Amapá.....	2	—	—	2	—	—	—	—	—	2	—	—	
Macapá.....	2	—	—	2	—	—	—	—	—	2	—	—	
Maranhão.....	44	1	1	42	—	—	—	—	37	7	11	1	
São Luís.....	4	—	1	3	—	—	—	—	2	2	1	—	
Piauí.....	21	3	—	16	—	—	2	—	15	6	6	3	
Terresina.....	4	2	—	2	—	—	—	—	2	2	1	—	
Ceará.....	66	17	9	17	1	9	8	5	13	53	6	—	
Fortaleza.....	44	14	5	11	1	8	—	5	3	41	3	—	
Rio Grande do Norte.....	14	4	5	2	—	—	2	1	4	10	5	—	
Natal.....	8	3	2	2	—	—	1	—	—	8	2	—	
Paraíba.....	46	8	7	14	1	5	8	3	8	38	5	3	
João Pessoa.....	30	7	4	11	—	1	5	—	4	26	—	—	
Pernambuco.....	92	16	17	18	8	5	11	17	9	83	7	3	
Recife.....	67	14	10	14	8	4	—	17	2	65	—	—	
Alagoas.....	28	12	4	4	—	—	4	4	5	23	10	1	
Maceió.....	23	11	4	4	—	—	—	4	4	19	10	1	
Sergipe.....	2	—	1	1	—	—	—	—	1	1	2	1	
Aracaju.....	1	—	1	—	—	—	—	—	—	1	—	—	
Bahia.....	49	14	6	14	2	8	1	4	8	41	11	5	
Salvador.....	32	12	6	8	2	3	—	1	2	30	2	2	
Minas Gerais.....	242	67	24	105	8	7	25	6	26	216	14	1	
Belo Horizonte.....	179	50	8	86	6	1	23	5	4	175	2	—	
Espírito Santo.....	25	2	3	12	—	—	5	3	6	19	8	2	
Vitória.....	10	1	1	7	—	—	—	1	2	8	—	—	
Rio de Janeiro.....	117	28	22	52	—	4	2	9	31	86	28	4	
Niterói.....	25	12	8	4	—	—	—	1	6	19	—	—	
Guanabara.....	396	62	19	152	4	47	2	110	70	326	63	—	
São Paulo.....	1 247	290	310	451	36	76	18	66	28	1 219	36	10	
São Paulo.....	902	229	255	308	20	48	—	42	—	902	—	—	
Paraná.....	181	27	38	70	14	20	6	6	70	111	29	9	
Curitiba.....	42	5	5	15	7	10	—	—	10	32	9	—	
Santa Catarina.....	103	14	33	28	2	4	17	5	49	54	4	4	
Florianópolis.....	28	3	1	5	—	3	16	—	4	24	—	—	
Rio Grande do Sul.....	463	77	80	213	6	29	18	40	115	348	24	5	
Pôrto Alegre.....	151	30	28	82	1	4	—	6	26	125	16	1	
Mato Grosso.....	6	2	—	2	1	1	—	—	4	2	—	—	
Cuiabá.....	—	—	—	—	—	—	—	—	—	—	—	—	
Goiás.....	14	2	—	8	1	—	—	3	8	6	2	—	
Goiânia.....	6	1	—	2	1	—	—	2	—	6	—	—	
Distrito Federal.....	60	12	3	36	1	4	—	4	14	46	1	—	
BRASIL.....	3 295	668	593	1 306	85	220	129	294	551	2 744	272	53	
Capitais (1).....	2 066	472	370	785	51	134	47	207	169	1 897	110	4	

FONTE — Serviço de Estatística Demográfica, Moral e Política.

(1) Inclusive o Estado da Guanabara e o Distrito Federal.

II — SINISTROS E ACIDENTES

2. DESASTRES E ACIDENTES DE TRÂNSITO

a) Ocorrências verificadas, por Unidades da Federação e Municípios das Capitais, segundo a natureza e as conseqüências — 1962

UNIDADES DA FEDERAÇÃO E CAPITAIS	OCORRÊNCIAS VERIFICADAS									
	Total	Segundo a natureza e as conseqüências								
		Choques				Capotagem		Atrope- lamento	Outras	
		Colisão		Abalroamento		Com vítimas	Com danos materiais apenas		Com vítimas	Com danos materiais apenas
Com vítimas	Com danos materiais apenas	Com vítimas	Com danos materiais apenas							
Rondônia.....	23	3	11	1	1	1	1	5	—	—
Pôrto Velho.....	21	1	11	1	1	1	1	5	—	—
Acre.....	6	—	—	1	—	—	—	5	—	—
Rio Branco.....	6	—	—	1	—	—	—	5	—	—
Amazonas.....	637	21	522	3	26	18	8	36	2	1
Manaus.....	631	21	522	1	25	17	8	34	2	1
Roraima.....	8	2	4	—	—	1	1	—	—	—
Boa Vista.....	8	2	4	—	—	1	1	—	—	—
Pará.....	1 280	39	673	31	132	14	5	375	4	7
Belém.....	1 233	36	661	27	129	5	3	362	3	7
Amapá.....	39	2	7	—	1	7	2	20	—	—
Macapá.....	36	2	7	—	1	4	2	20	—	—
Maranhão.....	205	36	—	1	1	12	—	153	2	—
São Luís.....	193	36	—	1	—	10	—	145	1	—
Piauí (1).....	29	5	1	3	—	10	4	4	2	—
Terresina.....
Ceará.....	1 294	155	842	39	71	39	12	124	7	5
Fortaleza.....	1 164	132	837	24	63	6	1	96	—	5
Rio Grande do Norte.....	502	43	281	8	31	20	6	107	5	1
Natal.....	450	39	281	5	30	2	3	90	—	—
Paraíba.....	224	13	1	24	8	37	2	131	7	1
João Pessoa.....	100	5	—	1	—	6	—	87	1	—
Pernambuco.....	2 510	141	1 838	37	164	43	4	285	18	—
Recife.....	2 315	115	1 831	19	164	4	3	179	—	—
Alagoas.....	520	21	85	44	226	22	7	113	1	1
Maceió.....	482	17	85	36	225	11	6	100	1	1
Sergipe.....	6	—	—	2	—	2	—	2	—	—
Aracaju.....	1	—	—	1	—	—	—	—	—	—
Bahia.....	336	56	18	23	11	68	8	130	20	2
Salvador.....	78	25	—	1	—	2	—	46	4	—
Minas Gerais.....	5 903	284	1 565	453	431	231	104	2 161	651	23
Belo Horizonte.....	4 588	191	1 305	346	266	132	70	1 691	566	21
Espírito Santo.....	174	50	1	19	3	12	1	80	7	1
Vitória.....	122	40	—	12	—	2	—	68	—	—
Rio de Janeiro.....	1 204	292	49	67	21	68	14	628	64	1
Niterói.....	176	15	—	8	2	1	3	147	—	—
Guanabara.....
São Paulo.....	25 166	3 701	8 236	1 118	2 057	591	93	9 002	362	6
São Paulo (2).....	19 211	2 305	7 241	642	1 960	158	78	6 827	—	—
Paraná.....	2 216	273	490	107	987	41	11	298	6	3
Curitiba.....	1 604	108	258	78	965	4	3	187	—	1
Santa Catarina.....	204	51	31	7	9	22	11	71	2	—
Florianópolis.....	28	3	1	1	—	—	—	23	—	—
Rio Grande do Sul.....	5 066	1 014	1 972	134	241	159	46	1 352	127	21
Pôrto Alegre.....	3 825	627	1 740	84	201	45	21	1 012	94	1
Mato Grosso.....	68	7	7	3	16	10	4	19	2	—
Cuiabá.....	13	3	1	—	7	—	—	1	1	—
Goiás.....	236	37	113	11	18	12	2	34	8	1
Goiânia.....	182	24	113	1	18	4	2	19	—	1
Distrito Federal.....	210	43	35	16	11	12	1	89	2	1
BRASIL (3).....	48 066	6 289	16 782	2 152	4 466	1 452	347	15 204	1 299	75
Capitais (3) (4).....	36 677	3 790	14 933	1 306	4 088	427	206	11 233	675	39

FONTE — Serviço de Estatística Demográfica, Moral e Política.

(1) Exclusivo os dados da Capital. — (2) Da dos fornecidos pela Secção de Estatística Policial-Criminal de São Paulo. — (3) Com as imperfeições mencionadas. — (4) Inclusive o Distrito Federal.

II — SINISTROS E ACIDENTES

2. DESASTRES E ACIDENTES DE TRÁNSITO

b) Ocorrências verificadas, por Unidades da Federação e Municípios das Capitais, segundo o número de vítimas — 1962

UNIDADES DA FEDERAÇÃO E CAPITAIS	NÚMERO DE VÍTIMAS									
	Total	Segundo a idade				Segundo a consequência e o sexo				De conse- quências ignoradas
		Menos de 15 anos	De 15 a 55 anos	Mais de 55 anos	Ignorada	Mortas		Feridas		
						Homens	Mulheres	Homens	Mulheres	
Rondônia.....	17	1	6	—	10	2	1	12	2	—
Pôrto Velho.....	13	1	2	—	10	1	—	10	2	—
Acre.....	7	1	4	2	—	1	—	5	1	—
Rio Branco.....	7	1	4	2	—	1	—	5	1	—
Amazonas.....	133	27	106	—	—	7	1	81	42	2
Manaus.....	128	26	102	—	—	7	—	77	42	2
Roraima.....	3	—	3	—	—	1	—	2	—	—
Boa Vista.....	3	—	3	—	—	1	—	2	—	—
Pará.....	590	74	181	25	310	37	6	421	117	9
Belém.....	523	67	126	22	308	16	5	389	106	7
Amapá.....	101	10	38	4	49	7	1	70	23	—
Macapá.....	68	6	23	2	37	5	1	48	14	—
Maranhão.....	290	60	211	18	1	10	1	240	38	1
São Luís.....	271	55	197	18	1	2	—	233	35	1
Piauí (1).....	77	5	62	3	7	26	5	28	13	5
Teresina.....
Ceará.....	682	84	510	35	53	113	43	384	119	23
Fortaleza.....	353	52	271	22	8	58	22	188	67	18
Rio Grande do Norte.....	312	68	230	10	4	48	12	185	58	9
Natal.....	190	50	135	5	—	17	—	129	39	5
Paraíba.....	389	109	258	19	3	66	18	235	70	—
João Pessoa.....	101	53	42	6	—	4	3	61	33	—
Pernambuco.....	892	96	740	56	—	165	40	528	159	—
Recife.....	491	53	417	21	—	51	13	320	107	—
Alagoas.....	396	54	293	16	123	59	14	226	72	25
Maceió.....	272	42	131	9	90	13	2	179	53	25
Sergipe.....	11	1	6	4	—	5	3	3	—	—
Aracaju.....	2	—	—	2	—	1	1	—	—	—
Bahia.....	938	132	692	60	54	169	38	524	200	7
Salvador.....	182	24	154	4	—	21	3	97	61	—
Minas Gerais.....	4 652	905	3 101	360	286	428	127	3 058	1 003	36
Belo Horizonte.....	3 270	699	2 120	276	175	113	31	2 347	779	—
Espírito Santo.....	283	40	212	22	9	44	1	181	56	1
Vitória.....	193	32	135	19	7	13	1	132	46	1
Rio de Janeiro.....	2 006	275	1 566	94	71	240	91	1 233	396	46
Niterói.....	190	7	173	10	—	1	1	164	23	1
Guanabara.....
São Paulo.....	19 498	2 996	13 415	1 563	1 524	982	245	13 652	4 484	135
São Paulo (2).....	11 961	2 007	7 876	1 098	980	202	74	8 531	3 154	—
Paraná.....	1 097	134	611	148	204	158	45	686	185	23
Curitiba.....	440	53	85	120	182	8	4	326	84	18
Santa Catarina.....	268	59	192	17	—	56	17	134	43	18
Florianópolis.....	33	5	24	4	—	1	—	23	9	—
Rio Grande do Sul.....	3 777	640	2 805	240	92	207	47	2 471	930	122
Pôrto Alegre.....	2 370	419	1 782	151	18	25	19	1 612	678	36
Mato Grosso.....	61	10	44	7	—	23	3	30	5	—
Cuiabá.....	6	1	4	1	—	—	—	6	—	—
Goiás.....	163	24	91	13	35	34	10	103	13	3
Goiânia.....	52	5	11	8	28	5	2	43	1	1
Distrito Federal.....	276	52	213	11	—	14	5	186	71	—
BRASIL (3).....	36 919	5 857	25 500	2 727	2 835	2 902	774	24 678	8 100	465
Capitais (3) (4).....	21 395	3 710	14 030	1 811	1 844	580	187	15 108	5 405	115

FONTE — Serviço de Estatística Demográfica, Moral e Política.

(1) Exclusivo os dados da Capital. — (2) Dados fornecidos pela Seção de Estatística Policial-Criminal de São Paulo. — (3) Com as imperfeições mencionadas. — (4) Inclusive o Distrito Federal.

II — SINISTROS E ACIDENTES

2. DESASTRES E ACIDENTES DE TRÂNSITO

c) Ocorrências verificadas, por Unidades da Federação e Municípios das Capitais, segundo outros aspectos — 1962

UNIDADES DA FEDERAÇÃO E CAPITAIS	NÚMERO DE OCORRÊNCIAS												
	Total	Segundo a causa			Desco- nhecida	Segundo o dia da semana		Segundo o período		Segundo a condição do motorista causador do acidente			
		Conhecida ou presumida				Domingo, feriado e dia santi- ficado	Dia comum	De dia	De noite	Profis- sional	Amador	Sem habili- tação	Não decla- rada
		Imperícia ou im- prudên- cia do mo- torista	Impru- dência da vi- tima	Outras									
Rondônia.....	23	19	2	1	1	5	18	14	9	16	4	3	—
Pôrto Velho.....	21	17	2	1	1	5	16	12	9	16	2	3	—
Acre.....	6	3	2	1	—	1	5	4	2	4	2	—	—
Rio Branco.....	6	3	2	1	—	1	5	4	2	4	2	—	—
Amazonas.....	637	279	10	347	1	113	524	476	161	573	62	2	—
Manaus.....	631	276	9	345	1	111	520	471	160	567	62	2	—
Roraima.....	8	8	—	—	—	1	7	7	1	8	—	—	—
Boa Vista.....	8	8	—	—	—	1	7	7	1	8	—	—	—
Pará.....	1 280	1 244	17	13	6	135	1 145	935	345	1 248	31	1	—
Belém.....	1 233	1 216	7	7	3	129	1 104	901	332	1 202	31	—	—
Amapá.....	39	26	10	1	2	9	30	28	11	31	2	6	—
Macapá.....	36	26	10	—	—	9	27	27	9	29	2	5	—
Maranhão.....	205	27	13	3	162	25	180	162	43	53	4	2	146
São Luís.....	193	21	9	1	162	24	169	150	43	45	3	—	145
Piauí (1).....	29	16	2	10	1	5	24	21	8	25	1	3	—
Teresina.....	—	—	—	—	—	—	—	—	—	—	—	—	—
Ceará.....	1 294	1 168	34	82	10	263	1 031	1 056	238	862	295	30	107
Fortaleza.....	1 164	1 108	11	44	1	248	916	954	210	753	280	24	107
Rio Grande do Norte.....	502	73	10	26	393	89	413	421	81	203	46	18	235
Natal.....	450	45	2	11	392	83	367	378	72	163	36	16	235
Paraíba.....	224	114	46	63	1	30	194	151	73	142	67	14	1
João Pessoa.....	100	30	33	37	—	13	87	64	36	43	57	—	—
Pernambuco.....	2 510	2 397	61	73	9	176	2 334	2 010	500	1 549	949	9	3
Recife.....	2 315	2 273	10	32	—	150	2 165	1 864	451	1 390	925	—	—
Alagoas.....	520	447	28	45	—	95	425	386	134	356	43	53	68
Maceió.....	482	418	25	39	—	85	397	355	127	330	37	48	67
Sergipe.....	6	2	2	2	—	—	6	5	1	2	3	1	—
Aracaju.....	1	—	1	—	—	—	1	1	—	1	—	—	—
Bahia.....	336	201	59	71	5	32	304	260	76	260	54	16	6
Salvador.....	78	53	23	2	—	6	72	63	15	56	22	—	—
Minas Gerais.....	5 903	3 524	884	176	1 319	1 123	4 780	3 616	2 287	3 029	1 671	120	1 083
Belo Horizonte.....	4 588	3 280	787	96	425	881	3 707	2 646	1 942	2 588	1 495	63	442
Espírito Santo.....	174	107	51	14	2	22	152	132	42	124	33	14	3
Vitória.....	122	79	39	4	—	12	110	90	32	89	27	6	—
Rio de Janeiro.....	1 204	646	206	71	281	158	1 046	805	399	771	285	11	137
Niterói.....	176	58	46	9	63	28	148	85	91	93	83	—	—
Guanabara.....	—	—	—	—	—	—	—	—	—	—	—	—	—
São Paulo.....	25 166	2 449	1 723	338	20 656	4 399	20 767	15 696	9 470	3 014	1 972	241	19 939
São Paulo (2).....	19 211	—	—	—	19 211	3 386	15 825	11 709	7 502	—	—	—	19 211
Paraná.....	2 216	1 968	183	64	1	291	1 925	1 730	486	1 753	403	59	1
Curitiba.....	1 604	1 495	108	1	—	225	1 379	1 256	348	1 375	201	28	—
Santa Catarina.....	204	125	40	23	16	26	178	149	55	163	33	7	1
Florianópolis.....	28	13	15	—	—	—	28	25	3	28	—	—	—
Rio Grande do Sul.....	5 066	3 591	705	496	274	569	4 497	3 689	1 377	2 679	2 202	82	103
Pôrto Alegre.....	3 825	2 899	550	367	9	411	3 414	2 721	1 104	2 061	1 685	22	57
Mato Grosso.....	68	42	14	8	4	6	62	51	17	38	22	3	5
Cuiabá.....	13	10	1	2	—	1	12	11	2	10	3	—	—
Goiás.....	236	133	2	70	31	22	214	189	47	83	102	22	29
Goiânia.....	182	103	—	63	16	14	168	147	35	56	80	20	26
Distrito Federal.....	210	149	48	6	7	64	146	132	78	101	90	16	3
BRASIL (3).....	48 066	18 728	4 152	2 004	23 182	7 669	40 407	32 125	15 941	17 087	8 376	733	21 870
Capitais (3) (4)....	36 677	13 580	1 738	1 068	20 291	5 887	30 790	24 073	12 604	11 008	5 123	253	20 293

FONTE — Serviço de Estatística Demográfica, Moral e Política.

(1) Exclusivo os dados da Capital. — (2) Dados fornecidos pela Seção de Estatística Policial-Criminal de São Paulo. — (3) Com as imperfeições mencionadas. — (4) Inclusive o Distrito Federal.

II — SINISTROS E ACIDENTES

2. DESASTRES E ACIDENTES DE TRÁNSITO

d) Ocorrências verificadas no Estado da Guanabara — 1961/63

ESPECIFICAÇÃO	NÚMERO DE ACIDENTES			
	Total	Com vítimas		Sem vítimas (com danos materiais)
		Fatais	Não fatais	
1961.....	9 932	137	2 077	7 718
1962.....	10 427	124	1 818	8 485
1963.....	12 289	158	2 052	10 079
Janeiro.....	972	14	206	752
Fevereiro.....	988	20	194	774
Março.....	1 023	10	183	830
Abril.....	1 048	8	164	876
Maió.....	1 143	17	176	950
Junho.....	926	15	161	750
Julho.....	1 016	8	160	848
Agosto.....	1 058	9	186	863
Setembro.....	1 040	14	194	832
Outubro.....	1 159	22	180	957
Novembro.....	978	14	164	800
Dezembro.....	938	7	84	847

FONTE — Serviço de Tránsito, Departamento Estadual de Segurança Pública.

SITUAÇÃO CULTURAL

ORGANIZAÇÃO

I — DESPESA PÚBLICA COM O ENSINO E A CULTURA

1. ESPECIFICAÇÃO DA DESPESA DO MINISTÉRIO DA EDUCAÇÃO E CULTURA, SEGUNDO AS CATEGORIAS ECONÔMICAS E FUNÇÕES — 1963/64

ESPECIFICAÇÃO	DESPESA (Cr\$ 1 000)			ESPECIFICAÇÃO	DESPESA (Cr\$ 1 000)		
	Fixada para 1963	Realizada em 1963	Fixada para 1964		Fixada para 1963	Realizada em 1963	Fixada para 1964
Segundo as categorias econômicas				Segundo as funções			
Custeio				Ensino primário.....	18 388 000	11 145 249	40 458 705
Pessoal.....	5 200 699	6 277 814	11 414 806	Ensino médio.....	26 551 583	16 514 518	48 985 527
Material.....	552 788	332 980	879 036	Ensino superior.....	39 403 957	32 804 953	91 339 653
Serviços de terceiros.....	343 764	212 540	547 806	Educação de excepcionais.....	778 025	758 288	1 758 038
Encargos diversos.....	5 872 403	4 532 790	6 298 088	Cultura.....	2 576 465	1 844 978	4 970 495
Transferências				Despesas gerais.....	8 305 945	5 686 606	15 092 609
Auxílios e subvenções.....	5 623 428	3 684 819	12 579 130	Despesas extra-orçamentárias.....	—	1 342 312	—
Pessoal dos órgãos da administração descentralizada.....	—	—	39 012 725	TOTAL.....	96 003 975	70 096 904	205 614 027
Transferências diversas.....	12 429	—	—				
Desenvolvimento Econômico e Social							
Serviços em regime especial de financiamento.....	78 258 114	53 652 823	134 481 025				
Dispositivos constitucionais.....	15 000	15 000	47 620				
Investimentos							
Obras.....	53 500	20 209	197 500				
Equipamentos e instalações.....	71 850	25 617	157 291				
Despesas extra-orçamentárias							
Créditos especiais e extraordinários.....	—	1 342 118	—				
De exercícios anteriores.....	—	194	—				

FORNTE — Serviço de Estatística da Educação e Cultura.

NOTA — Dados coligidos do Orçamento e Balanço Gerais da República.

2. ESPECIFICAÇÃO DA DESPESA REALIZADA PELO MINISTÉRIO DA EDUCAÇÃO E CULTURA, SEGUNDO OS LOCAIS DE PAGAMENTO — 1963

LOCAL DE PAGAMENTO	DESPESA REALIZADA (Cr\$ 1 000)	LOCAL DE PAGAMENTO	DESPESA REALIZADA (Cr\$ 1 000)
No País		No País (conclusão)	
Amazonas.....	169 037	Rio de Janeiro.....	1 683 939
Pará.....	1 324 623	Guanabara (1).....	42 089 187
Maranhão.....	265 626	São Paulo.....	984 874
Piauí.....	142 440	Paraná.....	2 198 837
Ceará.....	2 483 319	Santa Catarina.....	713 224
Rio Grande do Norte.....	822 457	Rio Grande do Sul.....	3 914 012
Paraíba.....	929 301	Mato Grosso.....	122 664
Pernambuco.....	3 499 182	Goiás.....	722 251
Alagoas.....	712 964	Distrito Federal (2).....	—
Sergipe.....	153 280		
Bahia.....	2 095 660	No Exterior (Nova Iorque).....	4 276
Minas Gerais.....	4 335 156	TOTAL.....	70 096 904
Espírito Santo.....	730 595		

FORNTE — Serviço de Estatística da Educação e Cultura.

NOTA — Dados coligidos na Contadoria Geral da República.

(1) Inclusive as efetuadas no Distrito Federal. — (2) Computadas no Estado da Guanabara.

3. ESPECIFICAÇÃO DA DESPESA FIXADA DO MINISTÉRIO DA EDUCAÇÃO E CULTURA, SEGUNDO AS VERBAS DESTINADAS AOS FUNDOS DE ENSINO — 1964 *

ESPECIFICAÇÃO	DESPESA (Cr\$ 1 000)	ESPECIFICAÇÃO	DESPESA (Cr\$ 1 000)
Fundo Nacional do Ensino Primário.....	40 915 705	Fundo Nacional do Ensino Superior.....	48 025 617
Cooperação Financeira.....	40 418 705	Cooperação Financeira.....	38 846 777
Manutenção e Desenvolvimento do Ensino.....	457 000	Manutenção e Desenvolvimento do Ensino.....	9 148 840
Diversos.....	40 000	Diversos.....	30 000
Fundo Nacional do Ensino Médio.....	42 832 403	Diversos.....	73 840 302
Cooperação Financeira.....	26 942 993	TOTAL GERAL.....	205 614 027
Manutenção e Desenvolvimento do Ensino.....	12 828 410		
Diversos.....	3 061 000		

FORNTE — Serviço de Estatística da Educação e Cultura.

NOTA — Dados coligidos do Orçamento Geral da República.

* Parágrafo 1.º do art. 92 da Lei de Diretrizes e Bases da Educação Nacional.

II — REGISTROS PROFISSIONAIS

1. REGISTRO DE DIPLOMAS NO MINISTÉRIO DA AGRICULTURA E NO DA EDUCAÇÃO E CULTURA — 1963

ESPECIFICAÇÃO	DIPLOMAS REGISTRADOS NO ANO	ESPECIFICAÇÃO	DIPLOMAS REGISTRADOS NO ANO
No Ministério da Agricultura.....	2 002	No Ministério da Educação e Cultura (conclusão)	
Divisão de Fiscalização Escolar e Profissional e Universidades Rurais.....		Diretoria do Ensino Comercial e Inspetorias Regionais....	23 392
Cursos superiores.....	911	Auxiliar de escritório.....	5 359
De graduação.....	905	Contador.....	189
Agronomia.....	72	Secretário.....	349
Engenheiro agrônomo.....	421	Técnico em contabilidade.....	17 368
Engenheiro topógrafo rural.....	1	Outros.....	127
Veterinária.....	179	Diretoria do Ensino Industrial.....	3 777
Professores.....	232	Ginásio Industrial.....	1 250
De pós-graduação.....	6	Artífices.....	1 266
Cursos médios (realizados nos termos da Lei Orgânica do Ensino Agrícola e Veterinário).....	1 062	Ajustagem.....	49
Economia rural doméstica.....	60	Alfaiataria.....	32
Ensino agrícola.....	1	Aparelhos elétricos e telecomunicações.....	58
Mestre agrícola.....	351	Caldeiraria.....	4
Operário agrícola.....	200	Carpintaria.....	16
Técnico em agricultura.....	273	Cerâmica.....	8
Técnico em horticultura.....	19	Chapeação naval.....	24
Técnico em laticínios.....	45	Chapéus, flores e ornatos.....	6
Técnico em mecânica agrícola.....	6	Corte, costura, renda e bordados.....	278
Técnico em pecuária.....	90	Eleticidade (enrolador).....	5
Técnico rural.....	3	Eleticidade (montador).....	4
Técnico em viticultura e enologia.....	14	Fundição.....	56
Cursos avulsos (1).....	29	Marcenaria.....	98
		Mecânica de aparelhos e instrumentos.....	9
No Ministério da Educação e Cultura.....	45 475	Mecânica de automóveis.....	35
Diretoria do Ensino Superior e Universidades Federais....	18 306	Mecânica de máquinas e instalações elétricas.....	476
Cursos de graduação.....	18 136	Mecânica de motores a combustão interna.....	9
Agronomia.....	99	Modelação mecânica.....	3
Assistente social (médio e superior).....	293	Pintura.....	26
Arquitetura.....	230	Serralheria.....	34
Auxiliar de enfermagem (médio).....	927	Solda oxí-acetilênica.....	1
Belas-Artes.....	100	Solda elétrica.....	1
Ciências econômicas, contábeis e atuariais.....	1 194	Tipografia e encadernação.....	24
Direito.....	3 979	Tornearia mecânica.....	10
Enfermagem.....	476	Mestres.....	35
Engenharia.....	1 348	Corte e costura.....	4
Farmácia.....	412	Marcenaria.....	23
Filosofia, ciências e letras.....	5 176	Mecânica de máquinas.....	7
Bacharel.....	2 766	Pintura.....	1
Licenciado.....	2 410	Técnicos.....	1 226
Medicina.....	1 439	Colégio técnico.....	322
Odontologia.....	1 429	Agrimensura.....	157
Química industrial.....	109	Desenho técnico.....	12
Veterinária.....	58	Edificações.....	6
Outros (2).....	867	Eletrônica.....	147
Cursos de pós-graduação.....	170	Industrial têxtil.....	34
		Mecânica.....	130
		Metalurgia.....	62
		Pontes e estradas.....	39
		Química.....	317

FONTE — Serviço de Estatística da Educação e Cultura.

(1) Incluem-se em "Cursos avulsos": Apicultura, 1; Avicultura doméstica, 4; Capacitação cooperativista, 7; Curso auxiliar de granja, 1; Enfermeiro veterinário, 8; Indústrias rurais caseiras, 1; Oficinas rurais, 1; Prático de inseminação artificial, 4; Sexagem de pintos, 1; Treinamento de aparelhos agrícolas, 1. — (2) Incluem-se em "Outros": Agrimensor, 49; Bibliotecário e Documentarista, 43; Biblioteconomia, 92; Ciências estatísticas, 17; Ciências políticas e sociais, 43; Educação física e desportos, 92; Geologia, 96; Museologia, 11; Música, 330; Nutricionista, 94.

2. REGISTROS DE PROFESSORES NO MINISTÉRIO DA EDUCAÇÃO E CULTURA, NA DIRETORIA DO ENSINO SECUNDÁRIO — 1963

Certificados expedidos, segundo as disciplinas didáticas

DISCIPLINAS DIDÁTICAS	CERTIFICADOS EXPEDIDOS		DISCIPLINAS DIDÁTICAS	CERTIFICADOS EXPEDIDOS	
	Curso ginásial	Curso colegial		Curso ginásial	Curso colegial
Artes industriais.....	135	—	Línguas (conclusão)		
Ciências.....	373	—	Francês.....	583	225
Ciências físicas e biológicas.....	27	—	Grego.....	—	78
Desenho.....	263	121	Inglês.....	323	202
Educação doméstica.....	57	—	Latim.....	444	417
Filosofia.....	—	378	Português.....	720	450
Física.....	—	149	Matemática.....	652	103
Geografia.....	349	234	Organização social e política brasileira.....	35	35
História.....	807	659	Química.....	—	84
História natural.....	—	159			
Línguas			TOTAL.....	4 788	3 440
Espanhol.....	—	146			

FONTE — Serviço de Estatística da Educação e Cultura.

II — REGISTROS PROFISSIONAIS

3. REGISTRO DE PROFESSORES NO MINISTÉRIO DA EDUCAÇÃO E CULTURA,
NA DIRETORIA DO ENSINO COMERCIAL — 1961/63

a) Especificação, segundo as principais características

ESPECIFICAÇÃO	REGISTRO DE PROFESSORES					
	Definitivos			Provisórios		
	1961	1962	1963	1961	1962	1963
TOTAL	612	642	472	539	401	330
Segundo o sexo						
Masculino.....	458	474	336	430	303	249
Feminino.....	154	168	136	109	98	81
Segundo a idade na época do registro						
Menos de 21 anos.....	2	1	1	—	2	1
21 a 30 anos.....	217	227	175	178	126	103
31 a 40 >.....	223	234	178	239	151	136
41 a 50 >.....	108	119	80	90	85	64
51 a 79 >.....	50	42	25	29	28	20
Não especificada.....	12	19	13	3	9	6
Segundo a nacionalidade						
Brasileiros natos.....	590	619	440	514	391	309
Brasileiros naturalizados.....	2	7	4	3	2	4
Brasileiros por opção.....	—	—	1	—	—	—
Estrangeiros.....	12	11	14	20	6	12
Não especificada.....	8	5	13	2	2	5
Segundo a naturalidade						
Acre.....	1	1	1	1	3	—
Amazonas.....	1	2	1	7	2	2
Pará.....	5	10	3	3	8	2
Maranhão.....	4	4	1	1	—	3
Piauí.....	1	2	2	—	1	—
Ceará.....	6	6	4	7	4	2
Rio Grande do Norte.....	4	1	1	8	—	5
Paraíba.....	1	6	3	4	5	2
Pernambuco.....	19	23	6	28	10	18
Alagoas.....	5	1	6	2	3	2
Sergipe.....	—	—	1	5	—	—
Bahia.....	4	14	11	7	7	11
Minas Gerais.....	110	110	39	63	72	41
Espírito Santo.....	6	4	10	5	5	4
Rio de Janeiro.....	19	29	21	24	29	29
Guanabara.....	79	77	50	32	35	45
São Paulo.....	222	244	189	214	125	94
Paraná.....	9	7	5	14	4	10
Santa Catarina.....	11	3	7	18	12	7
Rio Grande do Sul.....	70	55	68	64	54	27
Mato Grosso.....	4	3	2	1	2	3
Goiás.....	—	1	3	1	2	—
No exterior.....	14	18	19	23	8	16
Não especificada.....	17	21	19	7	10	7
Segundo o número de registros						
Com 8 registros.....	—	—	—	—	—	—
> 7 >.....	1	—	—	—	—	—
> 6 >.....	48	1	—	4	—	—
> 5 >.....	20	5	5	7	3	—
> 4 >.....	55	52	62	20	19	24
> 3 >.....	92	124	98	59	34	26
> 2 >.....	174	222	139	126	114	88
> 1 registro.....	222	238	168	323	231	192

II — REGISTROS PROFISSIONAIS

3. REGISTRO DE PROFESSORES NO MINISTÉRIO DA EDUCAÇÃO E CULTURA,
NA DIRETORIA DO ENSINO COMERCIAL — 1961/63

b) Certificados expedidos, segundo as disciplinas didáticas

DISCIPLINAS DIDÁTICAS	CERTIFICADOS EXPEDIDOS					
	Definitivos			Provisórios		
	1961	1962	1963	1961	1962	1963
Curso ginásial.....	567	279	164	439	224	243
Artes femininas.....	—	4	3	—	—	—
Caligrafia.....	12	14	5	18	14	9
Ciências físicas e biológicas.....	—	2	3	—	1	11
Datilografia.....	10	3	2	13	3	6
Desenho.....	55	26	7	26	20	11
Educação cívica.....	—	—	1	—	—	—
Educação doméstica (1).....	11	9	2	2	1	1
Estenografia.....	7	2	—	8	2	—
Geografia (2).....	148	14	3	82	17	16
História (3).....	197	16	9	74	17	14
Iniciação à ciência (4).....	35	40	21	21	19	18
Línguas						
Espanhol.....	15	5	—	—	1	—
Francês.....	5	7	2	18	6	3
Inglês.....	5	3	2	27	12	23
Latim.....	—	2	—	—	—	1
Português.....	13	15	11	56	33	44
Matemática.....	11	17	8	45	34	33
Noções gerais de comércio.....	12	27	2	25	11	11
Organização social e política brasileira.....	—	2	4	—	1	1
Prática de comércio.....	5	28	37	7	11	19
Prática de escritório.....	19	43	42	13	21	22
Prática de vendas.....	7	—	—	4	—	—
Curso colegial.....	932	1 014	849	486	428	299
Administração de pessoal e material (5).....	1	1	1	1	—	1
Artes femininas.....	—	1	—	—	—	—
Biblioteconomia e arquivista.....	1	2	3	—	1	—
Ciências físicas e biológicas (6).....	61	57	36	36	25	14
Ciências sociais.....	1	15	7	—	—	—
Contabilidade bancária.....	39	24	41	32	12	17
Contabilidade comercial.....	54	58	68	28	24	18
Contabilidade de empresas imobiliárias.....	—	—	1	—	—	—
Contabilidade geral e aplicada (7).....	70	78	79	30	35	26
Contabilidade industrial e agrícola (8).....	46	48	49	27	19	18
Datilografia.....	—	4	7	—	7	3
Desenho técnico.....	2	16	6	—	5	4
Direito usual (9).....	44	38	32	34	22	18
Elementos de administração e organização (10).....	—	1	3	1	1	1
Elementos de economia.....	24	38	37	26	26	17
Elementos de economia e finanças.....	—	1	2	—	—	—
Estatística (11).....	23	33	30	21	21	11
Estatística aplicada.....	2	6	3	—	—	—
Estatística geral.....	2	6	4	—	1	—
Estenografia.....	—	8	11	—	4	7
Estrutura e análise de balanços.....	—	—	1	—	—	—
Estudos sociais.....	1	19	4	—	—	—
Filosofia.....	—	1	2	—	—	—
Geografia (12).....	79	62	29	17	24	10
História (13).....	103	86	57	20	35	18
Legislação aplicada (9).....	38	35	30	34	21	14
Línguas						
Espanhol.....	—	9	5	—	—	—
Francês.....	36	27	13	—	1	3
Grego.....	—	1	4	—	—	—
Inglês.....	41	43	28	26	16	14
Latim.....	—	13	15	—	—	—
Português.....	96	91	53	20	31	21

II — REGISTROS PROFISSIONAIS

3. REGISTRO DE PROFESSORES NO MINISTÉRIO DA EDUCAÇÃO E CULTURA,
NA DIRETORIA DO ENSINO COMERCIAL — 1961/63

b) Certificados expedidos, segundo as disciplinas didáticas

DISCIPLINAS DIDÁTICAS	CERTIFICADOS EXPEDIDOS					
	Definitivos			Provisórios		
	1961	1962	1963	1961	1962	1963
Curso colegial (conclusão)						
Matemática.....	72	89	75	43	37	20
Mecanografia.....	19	18	6	21	13	9
Merceologia.....	16	11	6	18	12	6
Organização de empresas.....	—	4	3	1	1	—
Organização dos serviços públicos.....	1	3	—	—	1	—
Organização e técnica comercial.....	37	31	59	23	20	21
Psicologia das relações humanas.....	8	13	24	—	—	—
Relações públicas.....	—	—	1	—	—	—
Técnica comercial e dos negócios.....	—	—	1	—	—	—
Técnica orçamentária e contabilidade pública (14).....	15	23	15	21	13	8
TOTAL.....	1 499	1 293	1 013	925	652	542

FONTE — Serviço de Estatística da Educação e Cultura.

NOTAS — I. Os certificados computados no curso colegial compreendem os registros para ambos os cursos (ginásial e colegial). — II. As diferenças verificadas nesta tabela quanto aos certificados expedidos para o curso colegial no ano de 1961, relativamente aos que constam em igual tabela, anteriormente publicada, decorrem das alterações e desdobramentos das disciplinas didáticas em 1962. — III. As chamadas abaixo discriminadas mostram as modificações na nomenclatura das disciplinas, efetuadas a partir do ano de 1962.

(1) Antes, Economia doméstica. — (2) Antes, Geografia do Brasil e Geografia Geral, em duas rubricas isoladas. — (3) Antes, História do Brasil e História Geral, em duas rubricas isoladas. — (4) Antes, Ciências naturais. — (5) Antes, Administração de pessoal e Administração de material, em duas rubricas isoladas. — (6) Antes, Biologia e Física e Química, em duas rubricas isoladas. — (7) Antes, Contabilidade aplicada e Contabilidade geral, em duas rubricas isoladas. — (8) Antes, Contabilidade industrial. — (9) Antes, Prática Jurídica Geral e Comercial. — (10) Antes, Elementos de Administração. — (11) Antes, Elementos de Estatística. — (12) Antes, Geografia humana do Brasil. — (13) Antes, História administrativa e econômica do Brasil. — (14) Antes, Contabilidade pública.

4. REGISTRO DE PROFESSORES NO MINISTÉRIO DA EDUCAÇÃO E CULTURA,
NA DIRETORIA DO ENSINO INDUSTRIAL — 1961/63

Certificados expedidos, segundo os cursos e as disciplinas didáticas

DISCIPLINAS DIDÁTICAS	CERTIFICADOS EXPEDIDOS					
	1961		1962		1963	
	Curso básico	Curso técnico	Curso ginásial (1)	Curso colegial (2)	Curso ginásial (1)	Curso colegial (2)
Básicas.....	440	246	19	37	75	3
Artes industriais.....	—	—	—	—	48	—
Canto orfeônico.....	3	—	—	—	—	—
Ciências.....	72	—	—	4	3	—
Desenho.....	—	§ 46	4	8	1	—
Educação doméstica.....	5	—	—	1	1	—
Educação física.....	1	—	—	—	—	—
Física.....	—	27	1	—	—	—
Geografia.....	89	27	2	8	4	—
História.....	79	46	2	7	5	—
História natural.....	—	1	1	—	—	—
Línguas						
Francês.....	6	10	2	—	1	—
Inglês.....	5	13	1	2	—	3
Português.....	92	24	1	3	6	—
Matemática.....	87	15	1	4	6	—
Química.....	—	27	4	—	—	—
Outras.....	§ 1	10	—	—	—	—
Técnicas.....	150	303	22	59	68	15

FONTE — Serviço de Estatística da Educação e Cultura.

NOTA — Computou-se apenas o certificado de curso colegial quando o professor obteve registro em disciplinas dos cursos colegial e ginásial.

(1) Antes, curso básico. — (2) Antes, curso técnico.

ENSINO

I — ENSINO PRIMÁRIO COMUM

Principais resultados, por Unidades da Federação — 1962

1. UNIDADES ESCOLARES, SEGUNDO A DEPENDÊNCIA ADMINISTRATIVA E A LOCALIZAÇÃO

UNIDADES DA FEDERAÇÃO	UNIDADES ESCOLARES							
	Total	Segundo a dependência administrativa				Segundo a localização do ensino		
		Públicas			Particulares	Na zona urbana		Na zona rural
		Federais	Estaduais	Municipais		Das cidades	Das vilas	
Rondônia.....	161	152	—	—	9	27	8	126
Acre.....	234	—	193	30	11	42	7	185
Amazonas.....	1 429	1	1 372	—	56	321	6	1 102
Roraima.....	39	34	—	—	5	11	—	28
Pará.....	2 742	52	1 678	779	233	337	148	2 257
Amapá.....	153	125	—	10	18	33	9	111
Maranhão.....	2 373	—	264	1 841	268	482	56	1 835
Piauí.....	1 403	—	518	753	132	312	—	1 091
Ceará.....	6 626	—	1 528	4 456	642	1 862	596	4 168
Rio Grande do Norte.....	2 801	3	1 097	1 206	495	860	62	1 879
Paraíba.....	3 258	66	1 068	1 916	208	632	119	2 507
Pernambuco.....	6 536	46	1 209	4 033	1 248	1 830	634	4 072
Alagoas.....	1 811	—	220	1 329	262	580	50	1 181
Sergipe.....	1 248	—	546	561	141	437	16	795
Bahia.....	8 621	12	3 210	4 661	738	2 871	1 095	4 655
Minas Gerais.....	13 581	40	4 944	7 956	641	1 884	1 039	10 658
Espirito Santo.....	3 015	—	2 452	505	68	183	215	2 617
Rio de Janeiro.....	3 818	6	1 615	1 539	658	953	328	2 537
Guanabara.....	1 195	—	416	—	779	1 021	—	174
São Paulo.....	15 568	—	11 614	3 207	747	3 985	608	10 975
Paraná.....	6 970	—	3 659	3 099	212	797	251	5 922
Santa Catarina.....	5 245	—	3 303	1 861	81	383	197	4 665
Rio Grande do Sul.....	12 633	1	2 642	8 961	1 029	1 552	721	10 360
Mato Grosso.....	1 653	—	1 242	260	151	318	137	1 198
Goiás.....	2 349	9	1 240	878	222	636	64	1 649
Distrito Federal.....	63	—	—	—	63	22	—	41
BRASIL.....	105 525	547	46 030	49 841	9 107	22 371	6 366	76 788

FONTE — Serviço de Estatística da Educação e Cultura.

NOTAS — I. Dados sujeitos a retificação. — II. Os resultados referentes aos Estados do Pará, Pernambuco, Guanabara e São Paulo, foram estimados segundo a função $y=ab^x$.

2. CORPO DOCENTE

a) Especificação, segundo a dependência administrativa e a localização

UNIDADES DA FEDERAÇÃO	CORPO DOCENTE							
	Total	Segundo a dependência administrativa				Segundo a localização do ensino		
		No ensino público			No ensino particular	Na zona urbana		Na zona rural
		Federal	Estadual	Municipal		Das cidades	Das vilas	
Rondônia.....	321	280	—	—	41	185	10	126
Acre.....	574	—	464	41	69	305	23	246
Amazonas.....	2 756	7	2 408	—	341	1 620	7	1 129
Roraima.....	112	84	—	—	28	76	—	36
Pará.....	4 980	134	3 282	941	623	2 117	373	2 490
Amapá.....	550	348	—	54	148	363	27	160
Maranhão.....	4 123	—	1 137	2 223	763	1 982	115	2 026
Piauí.....	2 712	—	1 413	835	464	1 543	—	1 169
Ceará.....	10 036	—	3 138	4 841	2 057	4 867	813	4 356
Rio Grande do Norte.....	4 839	15	2 527	1 404	893	2 690	124	2 025
Paraíba.....	5 741	90	2 687	2 231	733	2 831	210	2 700
Pernambuco.....	11 405	91	4 174	5 007	2 133	5 919	992	4 494
Alagoas.....	3 114	—	1 034	1 495	585	1 813	61	1 240
Sergipe.....	1 993	—	1 095	582	316	1 165	16	812
Bahia.....	15 219	22	7 878	5 198	2 121	8 585	1 716	4 918
Minas Gerais.....	39 455	126	27 648	8 827	2 854	22 290	4 424	12 741
Espirito Santo.....	5 175	—	4 469	520	186	1 631	768	2 776
Rio de Janeiro.....	14 561	35	8 487	3 149	2 890	7 861	2 180	4 520
Guanabara.....	11 761	—	8 197	—	3 564	9 903	—	1 858
São Paulo.....	55 860	—	46 587	5 754	3 519	39 270	2 904	13 686
Paraná.....	20 518	—	15 452	3 838	1 228	11 796	1 052	7 670
Santa Catarina.....	11 277	—	8 669	2 158	450	3 569	873	6 835
Rio Grande do Sul.....	35 104	2	17 252	13 487	4 363	16 245	2 948	15 911
Mato Grosso.....	4 425	—	3 172	398	855	2 480	390	1 555
Goiás.....	5 827	39	3 711	1 054	1 023	3 813	141	1 873
Distrito Federal.....	621	—	—	—	621	221	—	400
BRASIL.....	273 059	1 273	174 881	64 037	32 868	155 140	20 167	97 752

FONTE — Serviço de Estatística da Educação e Cultura.

NOTA — Vêde notas da tabela anterior.

I — ENSINO PRIMÁRIO COMUM
Principais resultados, por Unidades da Federação — 1962

2. CORPO DOCENTE

b) Especificação, segundo a especialização pedagógica e a categoria

UNIDADES DA FEDERAÇÃO	CORPO DOCENTE				
	Total	Segundo a especialização pedagógica		Segundo a categoria	
		Normalistas	Não normalistas	Com regência de classe	Auxiliares
Rondônia.....	321	82	239	277	44
Acre.....	574	132	442	523	51
Amazonas.....	2 756	871	1 885	2 546	210
Roraima.....	112	63	49	111	1
Pará.....	4 980	1 026	3 954	4 885	95
Amapá.....	550	171	379	487	63
Maranhão.....	4 123	1 077	3 046	3 977	146
Piauí.....	2 712	910	1 802	2 542	170
Ceará.....	10 036	3 309	6 727	9 715	321
Rio Grande do Norte.....	4 839	935	3 904	4 839	—
Paraíba.....	5 741	1 332	4 409	5 235	516
Pernambuco.....	11 405	5 566	5 839	11 120	285
Alagoas.....	3 114	1 257	1 857	2 988	126
Sergipe.....	1 993	9 467	1 526	1 777	216
Bahia.....	15 219	9 044	6 175	14 352	867
Minas Gerais.....	39 465	23 176	16 279	36 002	3 453
Espírito Santo.....	5 175	3 297	1 878	4 766	419
Rio de Janeiro.....	14 561	8 821	5 740	12 942	1 619
Guanabara.....	11 761	9 032	2 729	10 855	906
São Paulo.....	55 860	54 687	1 173	45 247	10 613
Paraná.....	20 518	6 014	14 504	15 602	4 916
Santa Catarina.....	11 277	4 754	6 523	10 466	811
Rio Grande do Sul.....	35 104	15 935	19 169	32 364	2 740
Mato Grosso.....	4 425	925	3 500	4 160	265
Goias.....	5 827	1 787	4 040	5 603	224
Distrito Federal.....	621	556	65	578	43
BRASIL.....	273 059	155 226	117 833	243 939	29 120

FONTE — Serviço de Estatística da Educação e Cultura.

NOTA — Vêde notas da tabela I-1.

3. MATRÍCULA GERAL

a) Especificação, segundo a dependência administrativa e a localização

UNIDADES DA FEDERAÇÃO	MATRÍCULA GERAL							
	Total	Segundo a dependência administrativa				Segundo a localização do ensino		
		No ensino público			No ensino particular	Na zona urbana		Na zona rural
		Federal	Estadual	Municipal		Das cidades	Das vilas	
Rondônia.....	9 081	7 885	—	—	1 196	5 320	414	3 347
Acre.....	14 546	—	11 908	1 187	1 451	7 237	491	6 818
Amazonas.....	76 279	151	66 416	—	9 712	43 538	277	32 464
Roraima.....	3 334	2 315	—	—	1 019	2 164	—	1 170
Pará.....	186 560	5 037	125 028	33 767	21 828	79 101	13 992	93 467
Amapá.....	14 343	9 341	—	1 150	3 852	9 195	820	4 328
Maranhão.....	141 903	—	37 967	79 807	24 129	64 337	4 301	73 265
Piauí.....	99 689	—	55 930	28 278	15 481	55 593	—	44 096
Ceará.....	259 977	—	87 272	117 805	54 900	124 248	23 251	112 478
Rio Grande do Norte.....	162 155	423	83 524	47 830	30 378	83 676	4 223	74 256
Paraíba.....	174 869	2 735	78 409	67 630	26 095	81 838	7 093	85 938
Pernambuco.....	423 580	3 388	162 655	177 630	79 633	224 497	41 088	157 995
Alagoas.....	110 672	—	33 797	57 114	19 761	60 612	2 287	47 773
Sergipe.....	72 409	—	39 070	23 849	9 490	38 846	719	32 844
Bahia.....	486 651	928	241 783	181 513	62 427	255 620	61 042	169 989
Minas Gerais.....	1 304 610	3 977	888 779	336 050	75 804	645 837	156 448	502 325
Espírito Santo.....	183 720	—	160 258	17 925	5 537	51 648	26 336	105 736
Rio de Janeiro.....	430 600	902	223 535	110 426	95 737	220 798	64 770	145 095
Guanabara.....	432 963	—	344 358	—	88 605	358 493	—	74 470
São Paulo.....	1 830 700	—	1 539 619	188 562	102 619	1 233 892	104 350	492 458
Paraná.....	481 174	—	321 684	123 902	35 588	224 358	28 017	228 799
Santa Catarina.....	365 181	—	284 323	65 016	15 842	113 738	27 598	223 855
Rio Grande do Sul.....	901 960	40	424 782	351 854	125 284	389 337	83 846	428 777
Mato Grosso.....	120 304	—	80 133	11 574	28 597	70 011	9 766	40 522
Goias.....	224 110	738	147 031	41 630	34 711	137 422	6 654	80 034
Distrito Federal.....	24 453	—	—	—	24 453	8 324	—	16 129
BRASIL.....	8 535 823	37 860	5 439 161	2 064 773	994 029	4 589 670	667 720	3 278 433

FONTE — Serviço de Estatística da Educação e Cultura.

NOTA — Vêde notas da tabela I-1.

I — ENSINO PRIMÁRIO COMUM
Principais resultados, por Unidades da Federação — 1962

3. MATRÍCULA GERAL

b) Especificação, segundo o sexo dos alunos e a série

UNIDADES DA FEDERAÇÃO	MATRÍCULA GERAL							
	Total	Do sexo feminino	Segundo a série					6.º ano ou série
			1.º ano ou série	2.º ano ou série	3.º ano ou série	4.º ano ou série	5.º ano ou série	
Rondônia.....	9 081	4 614	5 365	1 671	1 154	521	370	—
Acre.....	14 546	7 543	9 442	2 266	1 576	1 127	135	—
Amazonas.....	76 279	39 844	51 389	12 051	6 394	4 099	2 346	—
Roraima.....	3 334	1 625	1 610	691	499	367	167	—
Pará.....	186 566	93 280	120 704	32 835	21 641	11 380	—	—
Amapá.....	14 343	7 117	8 930	2 138	1 603	1 034	638	—
Maranhão.....	141 903	73 722	86 465	27 835	14 776	8 297	4 530	—
Piauí.....	99 689	52 810	67 113	16 444	8 681	4 931	2 520	—
Ceará.....	259 977	142 281	172 961	40 391	22 896	14 178	9 551	—
Rio Grande do Norte.....	162 155	88 439	95 612	31 710	18 749	9 375	6 709	—
Pernambuco.....	174 869	96 833	115 967	28 495	17 698	9 214	3 495	—
Alagoas.....	423 580	226 615	265 585	70 314	44 899	27 956	14 826	—
Sergipe.....	110 672	58 967	79 180	16 145	9 708	5 228	411	—
Bahia.....	72 409	38 418	53 249	10 338	5 519	3 303	—	—
Bahia.....	486 651	250 482	293 500	86 284	53 689	32 899	20 279	—
Minas Gerais.....	1 304 610	625 363	683 400	288 567	203 961	110 842	17 806	34
Espírito Santo.....	183 720	87 111	97 311	37 515	27 172	16 838	4 884	—
Rio de Janeiro.....	430 660	209 671	220 487	82 146	63 355	37 847	17 765	—
Guanabara.....	432 963	214 317	183 576	101 746	85 727	61 914	—	—
São Paulo.....	1 830 700	860 429	715 804	514 427	356 987	243 482	—	—
Paraná.....	481 174	226 707	264 055	102 714	70 304	41 377	2 700	24
Santa Catarina.....	365 181	171 034	183 750	81 763	57 148	35 098	7 115	302
Rio Grande do Sul.....	901 960	433 370	390 036	177 189	151 094	112 924	66 986	3 731
Mato Grosso.....	120 304	59 203	175 404	23 939	10 876	7 919	2 166	—
Goiás.....	224 110	111 804	36 677	41 601	26 211	14 533	5 085	3
Distrito Federal.....	24 453	11 958	11 705	5 151	3 572	2 651	1 374	—
BRASIL.....	8 535 823	4 193 557	4 398 277	1 836 371	1 285 889	819 334	191 858	4 094

FONTE — Serviço de Estatística da Educação e Cultura.

NOTA — Vêde notas da tabela I-1.

4. MATRÍCULA EFETIVA

a) Especificação, segundo a dependência administrativa e a localização

UNIDADES DA FEDERAÇÃO	MATRÍCULA EFETIVA							
	Total	Segundo a dependência administrativa				Segundo a localização do ensino		
		No ensino público			No ensino particular	Na zona urbana		Na zona rural
		Federal	Estadual	Municipal		Das cidades	Das vilas	
Rondônia.....	7 452	6 309	—	—	1 143	4 571	280	2 601
Acre.....	12 134	—	9 786	980	1 368	6 141	393	5 595
Amazonas.....	66 662	151	57 926	—	8 585	26 807	212	29 643
Roraima.....	2 778	1 916	—	—	862	1 840	—	938
Pará.....	168 310	3 871	114 232	30 295	19 861	69 680	12 455	86 175
Amapá.....	12 301	7 945	—	1 124	3 232	7 673	678	3 950
Maranhão.....	130 654	—	34 324	74 257	22 073	58 373	3 974	68 307
Piauí.....	91 175	—	50 704	26 706	13 765	48 774	—	42 401
Ceará.....	234 120	—	78 642	105 300	50 178	111 209	21 114	101 977
Rio Grande do Norte.....	134 246	337	70 471	37 829	25 809	70 166	3 981	60 099
Pernambuco.....	159 839	2 403	70 069	63 343	24 024	73 004	6 611	80 224
Alagoas.....	381 154	3 049	138 740	166 183	73 182	195 151	36 209	149 794
Sergipe.....	99 726	—	30 769	51 304	17 653	54 485	2 114	43 127
Bahia.....	70 742	—	38 053	23 584	9 105	37 840	708	32 194
Bahia.....	444 190	—	220 087	165 978	57 279	231 909	53 638	158 643
Minas Gerais.....	1 157 189	3 740	795 527	286 411	71 511	585 480	138 560	433 149
Espírito Santo.....	152 446	—	131 237	16 121	5 088	43 380	21 605	87 461
Rio de Janeiro.....	401 101	834	212 393	98 562	89 312	206 870	59 157	135 074
Guanabara.....	355 510	—	294 499	—	61 011	295 073	—	60 437
São Paulo.....	1 481 600	—	1 246 026	143 715	91 859	1 050 454	84 452	346 694
Paraná.....	411 184	—	275 448	103 577	32 159	194 559	24 028	192 597
Santa Catarina.....	317 049	—	246 275	56 316	14 458	99 455	23 872	193 722
Rio Grande do Sul.....	768 831	37	349 738	304 682	114 374	323 659	71 370	373 802
Mato Grosso.....	102 815	—	68 797	9 232	24 786	58 724	8 639	35 452
Goiás.....	176 158	644	115 890	31 304	28 320	108 804	5 281	62 073
Distrito Federal.....	18 345	—	—	—	18 345	6 316	—	12 029
BRASIL.....	7 357 711	32 082	4 649 683	1 796 604	879 342	3 980 397	579 336	2 797 978

FONTE — Serviço de Estatística da Educação e Cultura.

NOTA — Vêde notas da tabela I-1.

I — ENSINO PRIMÁRIO COMUM

Principais resultados, por Unidades da Federação — 1962

4. MATRÍCULA EFETIVA

b) Especificação, segundo o sexo dos alunos e a série

UNIDADES DA FEDERAÇÃO	MATRÍCULA EFETIVA							
	Total	Do sexo feminino	Segundo a série...					6.º ano ou série
			1.º ano ou série	2.º ano ou série	3.º ano ou série	4.º ano ou série	5.º ano ou série	
Rondônia.....	7 452	4 174	4 338	1 341	993	467	313	—
Acre.....	12 134	6 367	7 814	1 922	1 302	976	120	—
Amazonas.....	66 662	34 951	44 725	10 608	5 600	3 643	2 085	—
Roraima.....	2 778	1 345	1 338	581	411	303	145	—
Pará.....	168 310	84 492	109 570	29 623	19 019	10 098	—	—
Amapá.....	12 301	6 212	7 760	1 801	1 342	876	522	—
Maranhão.....	130 654	68 041	80 041	25 475	13 495	7 522	4 121	—
Piauí.....	91 175	48 367	61 653	15 136	7 766	4 366	2 254	—
Ceará.....	234 120	128 198	155 467	36 360	20 833	12 801	8 659	—
Rio Grande do Norte.....	134 246	74 176	80 796	24 473	15 148	7 902	5 837	—
Paraíba.....	159 839	88 697	106 648	26 173	15 842	8 091	3 085	—
Pernambuco.....	381 154	205 442	240 508	62 128	40 402	25 156	12 960	—
Alagoas.....	99 726	53 462	71 271	14 620	8 681	4 804	350	—
Sergipe.....	70 742	37 551	51 211	10 069	6 299	3 163	—	—
Bahia.....	444 190	228 690	267 439	79 138	49 025	29 816	18 772	—
Minas Gerais.....	1 157 189	556 050	598 689	257 043	182 737	102 001	16 685	34
Espírito Santo.....	152 446	72 570	78 329	32 035	23 291	14 569	4 222	—
Rio de Janeiro.....	401 101	195 859	212 745	76 595	59 325	35 559	16 877	—
Guanabara.....	355 510	176 333	141 848	87 100	73 591	52 971	—	—
São Paulo.....	1 481 600	700 797	537 821	422 256	305 210	216 313	—	—
Paraná.....	411 184	194 870	221 269	88 948	61 450	37 174	2 333	10
Santa Catarina.....	317 049	148 730	158 744	71 589	49 780	30 507	6 160	269
Rio Grande do Sul.....	768 831	370 084	329 877	152 290	129 107	96 289	57 601	3 037
Mato Grosso.....	102 815	50 908	64 068	20 595	9 366	6 881	1 905	—
Goiás.....	176 158	88 906	108 218	32 125	20 355	11 709	3 748	3
Distrito Federal.....	18 345	9 063	8 680	3 892	2 759	1 960	1 054	—
BRASIL.....	7 357 711	3 634 335	3 750 867	1 584 546	1 123 129	726 007	169 809	3 353

FONTE — Serviço de Estatística da Educação e Cultura.

NOTA — Vêde notas da tabela I-1.

c) Especificação, segundo a idade dos alunos

UNIDADES DA FEDERAÇÃO	MATRÍCULA EFETIVA											
	Total	Segundo a idade dos alunos										
		Menos de 7 anos	7 anos	8 anos	9 anos	10 anos	11 anos	12 anos	13 anos	14 anos	15 anos	Mais de 15 anos
Rondônia.....	7 452	—	1 274	961	1 049	926	873	849	650	493	258	119
Acre.....	12 134	231	1 229	1 404	1 457	1 694	1 449	1 452	1 208	926	551	533
Amazonas.....	66 662	5 098	6 847	8 528	8 305	8 214	7 591	6 936	5 634	4 380	2 910	2 219
Roraima.....	2 778	87	298	336	382	351	355	334	257	192	102	84
Pará.....	168 310	6 009	15 973	20 668	22 957	24 152	21 375	19 743	15 384	11 041	6 783	4 225
Amapá.....	12 301	332	1 662	1 343	1 382	1 393	1 492	1 522	1 240	911	651	373
Maranhão.....	130 654	5 441	14 427	17 640	17 727	17 681	15 733	14 047	10 705	8 119	5 081	4 053
Piauí.....	91 175	1 957	11 035	11 579	11 806	12 136	10 946	10 585	8 147	6 137	3 679	3 163
Ceará.....	234 120	11 602	23 887	29 812	32 186	32 431	28 919	25 879	19 100	14 148	8 828	7 328
Rio Grande do Norte.....	134 246	6 036	13 597	16 426	16 167	16 778	16 470	15 341	12 271	9 368	6 003	5 789
Paraíba.....	159 839	8 483	17 108	21 825	21 952	22 030	19 095	17 451	12 619	9 462	5 700	4 068
Pernambuco.....	381 154	—	53 951	57 645	59 992	61 133	52 350	40 877	27 559	16 362	10 690	6 635
Alagoas.....	99 726	5 537	11 157	13 980	14 605	14 439	12 172	10 943	7 783	4 865	2 451	1 794
Sergipe.....	70 742	2 938	9 666	10 824	10 434	10 186	8 379	7 105	5 242	3 384	1 706	878
Bahia.....	444 190	19 881	54 497	61 333	61 591	62 670	52 951	49 949	35 750	24 203	12 976	8 359
Minas Gerais.....	1 157 189	—	166 425	194 165	196 237	185 882	153 341	119 530	76 250	38 987	16 479	9 843
Espírito Santo.....	152 446	1 486	10 977	24 286	24 904	24 558	20 588	17 733	11 196	5 836	2 120	662
Rio de Janeiro.....	401 101	10 831	50 135	61 957	63 521	64 771	52 530	45 009	29 725	16 675	3 372	2 585
Guanabara.....	355 510	4 124	43 799	66 623	67 796	62 427	48 420	33 311	19 091	7 537	1 849	533
São Paulo.....	1 481 600	2 074	198 682	273 948	283 726	272 170	208 017	135 566	71 561	27 410	6 964	1 482
Paraná.....	411 184	4 115	52 606	70 150	72 912	71 620	56 611	44 759	23 483	10 290	3 300	1 338
Santa Catarina.....	317 049	3 382	34 754	52 901	56 275	55 421	46 839	36 506	19 472	8 208	2 499	792
Rio Grande do Sul.....	768 831	21 335	92 206	116 467	119 525	119 113	106 300	88 819	56 662	29 835	11 910	6 659
Mato Grosso.....	102 815	3 463	12 922	14 694	14 380	14 336	12 506	11 197	8 297	5 672	3 178	2 170
Goiás.....	176 158	4 387	17 646	21 885	23 301	24 275	22 075	20 772	16 006	12 125	7 657	6 029
Distrito Federal.....	18 345	240	2 176	2 475	2 632	2 792	2 354	2 150	1 613	1 061	586	266
BRASIL.....	7 357 711	129 069	927 036	1 173 855	1 207 201	1 183 579	979 751	778 415	496 911	277 627	128 283	75 984

FONTE — Serviço de Estatística da Educação e Cultura.

NOTA — Vêde notas da tabela I-1.

I — ENSINO PRIMÁRIO COMUM
Principais resultados, por Unidades da Federação — 1962

5. APROVAÇÕES EM GERAL

a) Especificação, segundo a dependência administrativa e a localização

UNIDADES DA FEDERAÇÃO	APROVAÇÕES EM GERAL							
	Total	Segundo a dependência administrativa				Segundo a localização do ensino		
		No ensino público			No ensino particular	Na zona urbana		Na zona rural
		Federal	Estadual	Municipal		Das cidades	Das vilas	
Rondônia.....	4 074	3 513	—	—	561	3 063	106	905
Acre.....	6 379	—	4 197	333	1 129	3 718	215	2 446
Amazonas.....	55 847	414	48 623	—	7 080	30 103	182	25 562
Roraima.....	1 759	1 092	—	—	667	1 356	—	403
Pará.....	96 954	2 618	64 362	15 610	13 864	46 926	6 496	43 532
Amapá.....	8 921	5 567	—	801	2 553	6 001	452	2 468
Maranhão.....	75 653	—	21 640	38 840	15 164	37 587	2 366	35 700
Piauí.....	61 339	—	34 451	16 598	10 290	35 080	—	26 259
Ceará.....	167 332	—	58 189	66 860	42 283	86 922	14 982	65 428
Rio Grande do Norte.....	70 367	213	37 549	17 395	15 210	44 354	1 623	24 390
Paraíba.....	85 397	1 357	36 513	33 783	13 744	41 450	3 330	40 617
Pernambuco.....	256 380	2 051	114 602	85 631	54 096	156 392	24 100	75 888
Alagoas.....	52 603	—	19 041	21 452	12 110	33 041	970	18 592
Sergipe.....	23 934	—	12 226	5 600	6 108	17 380	114	6 440
Bahia.....	250 361	424	133 246	74 591	42 100	152 089	30 442	67 830
Minas Gerais.....	707 035	2 019	503 969	146 652	54 395	397 206	80 902	228 927
Espírito Santo.....	96 870	—	84 818	8 023	4 029	31 700	15 008	50 162
Rio de Janeiro.....	339 038	510	197 649	71 424	69 455	183 823	51 107	104 108
Guanabara.....	260 720	—	202 840	—	57 880	221 091	—	39 629
São Paulo.....	1 144 100	—	961 044	101 825	81 231	829 473	62 925	251 702
Paraná.....	261 948	—	181 442	53 906	26 600	141 939	15 648	104 361
Santa Catarina.....	200 249	—	155 921	32 921	11 407	71 224	15 544	113 481
Rio Grande do Sul.....	467 385	17	201 044	176 048	90 276	205 447	43 788	218 150
Mato Grosso.....	73 227	—	47 779	6 249	19 199	44 243	6 205	22 779
Goias.....	111 487	389	73 321	16 349	21 428	75 647	3 038	32 802
Distrito Federal.....	12 444	—	—	—	12 444	4 601	—	7 843
BRASIL.....	4 891 803	19 914	3 195 686	990 900	685 303	2 901 856	379 543	1 610 404

FORNTE — Serviço de Estatística da Educação e Cultura.

NOTA — Vêde notas da tabela I-1.

b) Especificação, segundo o sexo dos alunos e a série

UNIDADES DA FEDERAÇÃO	APROVAÇÕES EM GERAL							
	Total	Do sexo feminino	Segundo a série					
			1.º ano ou série	2.º ano ou série	3.º ano ou série	4.º ano ou série	5.º ano ou série	6.º ano ou série
Rondônia.....	4 074	2 175	2 064	800	654	310	246	—
Acre.....	6 379	3 529	3 097	1 498	997	696	91	—
Amazonas.....	55 847	29 436	37 086	9 150	4 755	3 038	1 818	—
Roraima.....	1 759	889	685	430	286	220	138	—
Pará.....	96 954	50 028	56 039	20 360	13 380	7 175	—	—
Amapá.....	8 921	4 619	5 019	1 609	1 054	750	489	—
Maranhão.....	75 653	39 956	41 216	16 716	9 365	5 205	3 151	—
Piauí.....	61 339	33 370	38 952	10 970	5 922	3 505	1 990	—
Ceará.....	167 332	92 745	103 523	28 543	17 168	10 812	7 286	—
Rio Grande do Norte.....	70 367	40 231	36 330	14 569	9 693	5 455	4 320	—
Paraíba.....	85 397	49 002	50 657	17 241	10 313	5 153	2 033	—
Pernambuco.....	256 380	140 496	138 189	51 020	34 355	21 792	11 024	—
Alagoas.....	52 603	28 921	32 572	10 138	6 105	3 526	262	—
Sergipe.....	23 934	13 303	12 978	5 283	3 249	2 424	—	—
Bahia.....	250 361	133 841	127 629	51 682	33 330	21 940	15 780	—
Minas Gerais.....	707 035	352 197	306 210	175 452	129 820	84 396	11 126	31
Espírito Santo.....	96 870	47 954	36 790	25 023	18 980	11 831	3 346	—
Rio de Janeiro.....	339 038	167 313	168 900	68 731	53 380	32 819	15 208	—
Guanabara.....	260 720	131 924	82 127	68 569	59 183	50 841	—	—
São Paulo.....	1 144 100	557 177	363 824	316 916	255 134	208 226	—	—
Paraná.....	261 948	127 115	110 567	69 357	48 307	31 710	2 007	—
Santa Catarina.....	200 249	98 059	78 407	52 474	39 100	25 529	4 502	—
Rio Grande do Sul.....	467 385	233 183	160 388	112 047	86 744	62 652	43 579	1 975
Mato Grosso.....	73 227	36 867	42 764	16 284	7 349	5 596	1 234	—
Goias.....	111 487	57 536	62 608	22 490	14 453	9 282	2 654	—
Distrito Federal.....	12 444	6 095	4 875	2 941	2 159	1 587	882	—
BRASIL.....	4 891 803	2 477 961	2 103 496	1 171 193	865 235	616 470	133 166	2 243

FORNTE — Serviço de Estatística da Educação e Cultura.

NOTA — Vêde notas da tabela I-1.

II — ENSINO EXTRAPRIMÁRIO

A) Ensino médio — 1962/64

1. CURSOS E CORPO DOCENTE NO ENSINO COMUM, SEGUNDO OS RAMOS DE ENSINO

RAMOS DO ENSINO	ANOS	CURSOS (1)			CORPO DOCENTE		
		Total	Ensino público	Ensino particular	Total	Ensino público	Ensino particular
Médio.....	1962	7 639	2 427	5 212	106 934	41 460	65 474
	1963	8 340	2 808	5 532	120 577	52 457	68 120
	1964	8 593	2 943	5 650
Secundário							
Ginásial.....	1962	3 403	988	2 415	53 228	20 143	33 085
	1963	3 713	1 164	2 549	59 637	25 885	33 752
	1964	3 886	1 250	2 636
Colegial (2).....	1962	795	302	493	12 449	5 646	6 803
	1963	892	375	517	14 889	8 226	6 663
	1964	887	381	506
Técnico							
Industrial							
Ginásial (3).....	1962	150	131	19	3 502	3 208	294
	1963	162	129	33	3 971	3 543	428
	1964	177	140	37
Colegial.....	1962	104	57	47	1 998	1 111	887
	1963	145	77	68	2 677	1 421	1 256
	1964	154	78	76
Agrícola							
Ginásial (4).....	1962	43	43	—	551	551	—
	1963	49	46	3	714	686	28
	1964	56	52	4
Colegial.....	1962	32	31	1	587	579	8
	1963	33	33	—	667	667	—
	1964	35	35	—
Comercial							
Ginásial.....	1962	690	99	591	8 177	1 117	7 060
	1963	744	107	637	8 884	1 315	7 569
	1964	735	107	628
Colegial.....	1962	930	140	790	10 111	1 536	8 575
	1963	984	175	809	10 634	1 888	8 746
	1964	1 004	185	819
Normal							
Ginásial.....	1962	423	277	146	3 810	2 477	1 333
	1963	445	296	149	4 120	2 717	1 403
	1964	445	295	150
Colegial.....	1962	1 069	359	710	12 521	5 092	7 429
	1963	1 171	405	766	14 369	6 100	8 269
	1964	1 212	419	793
Artístico							
Colegial.....	1962	—	—	—	—	—	—
	1963	2	1	1	15	9	6
	1964	2	1	1	43	24	19

FONTE — Serviço de Estatística da Educação e Cultura.

(1) Até 1961 figurava com o título de "Unidades escolares". — (2) A diminuição decorre da contagem em um só curso (colegialsecundário) das discriminações científico e clássico. — (3) A diminuição decorre da contagem em um só curso (ginásial industrial), dos antigos cursos "básicos", que figuravam independentes para cada especialização. — (4) A diminuição decorre da contagem em um só curso (ginásial agrícola), dos antigos cursos "Iniciação e Mestría".

II — ENSINO EXTRAPRIMÁRIO

A) Ensino médio — 1962/64

2. MATRÍCULA GERAL, MATRÍCULA EFETIVA E CONCLUSÕES DE CURSO, SEGUNDO OS RAMOS DO ENSINO

RAMOS DO ENSINO	ANOS	MATRÍCULA GERAL			MATRÍCULA EFETIVA			CONCLUSÕES DE CURSO		
		Total	Ensino público	Ensino particular	Total	Ensino público	Ensino particular	Total	Ensino público	Ensino particular
Médio	1962	1 515 834	554 716	961 118	1 376 554	502 113	874 441	214 575	72 644	141 931
	1963	1 719 624	694 538	1 025 086	1 563 891	626 750	937 141	250 334	89 289	160 045
	1964	1 892 724	830 825	1 061 899
Secundário	1962	971 673	369 677	601 996	896 073	338 828	557 245	119 059	41 539	77 520
	1963	1 089 778	454 561	635 217	1 007 339	417 007	590 332	140 212	52 067	88 145
	1964	1 200 935	544 155	656 780
Ginasial	1962	141 429	68 132	73 297	122 883	58 140	64 743	27 190	11 343	15 847
	1963	156 307	83 115	73 192	133 947	68 831	65 116	29 867	13 505	16 362
	1964	167 199	95 144	72 055
Colegial	1962	24 713	21 090	2 723	22 717	20 175	2 542	2 826	2 572	254
	1963	36 546	32 277	4 269	33 835	29 900	3 935	3 737	3 341	396
	1964	46 127	40 965	5 162
Técnico	1962	11 999	2 812	9 187	10 798	2 521	8 277	988	194	794
	1963	18 807	4 984	13 823	16 283	4 402	11 881	1 625	388	1 237
	1964	22 692	7 051	15 641
Industrial	1962	5 234	5 234	—	4 858	4 858	—	686	686	—
	1963	5 865	5 645	220	5 492	5 275	217	811	811	—
	1964	7 193	6 850	343
Ginasial	1962	1 776	1 751	25	1 703	1 684	19	375	367	8
	1963	2 442	2 442	—	2 297	2 297	—	505	505	—
	1964	3 102	3 102	—
Colegial	1962	138 867	14 570	124 297	118 365	11 862	106 503	14 690	1 148	13 542
	1963	152 139	19 774	132 365	130 651	16 510	114 141	17 957	1 635	16 322
	1964	155 217	23 041	132 176
Comercial	1962	102 564	12 239	90 325	87 771	9 806	77 965	21 131	2 098	19 033
	1963	109 115	15 727	93 388	94 672	12 685	81 987	23 934	2 640	21 294
	1964	114 819	18 953	95 866
Normal	1962	32 318	22 248	10 070	29 252	19 764	9 488	5 094	3 090	2 004
	1963	38 700	27 262	11 438	35 409	24 627	10 782	5 880	3 675	2 205
	1964	44 212	31 353	12 859
Ginasial	1962	85 261	36 063	49 198	82 134	34 475	47 659	22 536	9 607	12 929
	1963	109 885	48 725	61 160	103 947	45 204	58 743	25 806	10 722	15 084
	1964	131 185	60 187	70 998
Colegial	1962	—	—	—	—	—	—	—	—	—
	1963	40	26	14	19	12	7	—	—	—
	1964	43	24	19
Artístico	1962	—	—	—	—	—	—	—	—	—
	1963	40	26	14	19	12	7	—	—	—
	1964	43	24	19

FONTE — Serviço de Estatística da Educação e Cultura.

NOTA — Vêde chamadas quadro II-A-1. A matrícula referente a 1964 é a do início do ano.

II — ENSINO EXTRAPRIMÁRIO

B) Ensino superior — 1962

1. CURSOS E CORPO DOCENTE NO ENSINO COMUM, SEGUNDO OS RAMOS DE ENSINO

RAMOS DO ENSINO	CURSOS (1)			CORPO DOCENTE		
	Total	Ensino público	Ensino particular	Total	Ensino público	Ensino particular
Superior						
Cursos de graduação						
Administração pública e privada.....	10	6	4	226	122	104
Agricultura.....	16	14	2	597	553	44
Agrimensura.....	1	—	1	21	—	21
Arquitetura.....	9	7	2	475	408	67
Artes domésticas.....	1	1	—	24	24	—
Artístico (2).....	79	50	29	971	498	473
Biblioteconomia.....	7	5	2	84	55	29
Diplomacia.....	1	1	—	19	19	—
Direito.....	60	27	33	1 498	742	756
Economia.....	84	39	45	1 789	922	867
Educação física.....	9	7	2	253	226	27
Enfermagem.....	39	15	24	1 302	571	731
Engenharia.....	91	70	21	6 055	5 182	873
Engenharia química e química industrial fundamental (3).....	—	—	—	—	—	—
Estatística.....	2	1	1	43	24	19
Farmácia.....	22	21	1	543	526	17
Filosofia.....	741	275	466	7 945	3 121	4 824
Jornalismo.....	15	5	10	218	62	156
Medicina.....	31	22	9	2 239	1 933	306
Museologia.....	1	1	—	12	12	—
Nutrição.....	4	4	—	75	75	—
Odontologia.....	38	29	9	1 263	994	269
Psicologia.....	3	1	2	73	12	61
Química industrial.....	4	4	—	103	103	—
Serviços de transporte.....	1	—	1	12	—	12
Serviços sociais.....	32	2	30	688	58	630
Veterinária.....	9	9	—	274	274	—
Cursos de pós-graduação						
Administração pública e privada.....	2	1	1	36	7	29
Artístico.....	7	7	—	43	43	—
Direito.....	8	7	1	102	93	9
Economia.....	1	1	—	13	13	—
Educação física.....	5	5	—	104	104	—
Enfermagem.....	4	—	4	44	—	44
Engenharia.....	2	—	2	14	—	14
Estatística.....	1	1	—	7	7	—
Filosofia.....	12	2	10	82	14	68
Higiene.....	7	6	1	341	331	10
Medicina.....	2	2	—	17	17	—
Psicologia.....	7	2	5	69	8	61
Polícia civil.....	7	7	—	72	72	—
Urbanismo.....	3	3	—	29	29	—
{ Graduação.....	1 310	616	694	26 802	16 516	10 286
{ Pós-graduação.....	68	44	24	973	738	235
Superior.....						

FORNTE — Serviço de Estatística da Educação e Cultura.

— (1) Até 1961 figurava sob o título "Unidades escolares". — (2) Só incluídos os cursos reconhecidos oficialmente. — (3) Os cursos e os professores foram computados nos ramos, "Engenharia" e "Química Industrial".

II — ENSINO EXTRAPRIMÁRIO

B) Ensino superior — 1962

2. MATRÍCULA GERAL, MATRÍCULA EFETIVA E CONCLUSÕES DE CURSOS,
SEGUNDO OS RAMOS DO ENSINO

RAMOS DO ENSINO	MATRÍCULA GERAL			MATRÍCULA EFETIVA			CONCLUSÕES DE CURSO		
	Total	Ensino público	Ensino particular	Total	Ensino público	Ensino particular	Total	Ensino público	Ensino particular
Superior									
Cursos de graduação									
Administração pública e privada.....	1 181	470	711	1 090	452	638	149	50	99
Agricultura.....	2 641	2 490	151	2 618	2 470	148	394	363	31
Agrimensura.....	44	—	44	34	—	34	—	—	—
Arquitetura.....	1 932	1 522	410	1 841	1 456	385	284	234	50
Artes domésticas.....	92	92	—	82	82	—	24	24	—
Artístico.....	1 900	1 069	831	1 739	950	789	461	189	272
Biblioteconomia.....	405	344	61	386	328	58	118	103	15
Diplomacia.....	59	59	—	59	59	—	17	17	—
Direito.....	26 186	13 462	12 724	25 551	13 135	12 416	3 675	2 061	1 614
Economia.....	10 769	4 837	5 932	10 082	4 512	5 570	1 432	586	846
Educação física.....	626	592	34	579	545	34	126	115	11
Enfermagem.....	1 302	732	570	1 247	696	551	417	197	220
Engenharia.....	13 576	10 202	3 374	13 086	9 796	3 290	2 015	1 588	427
Engenharia química e química industrial....	149	149	—	149	149	—	—	—	—
Estatística.....	255	244	11	208	197	11	27	21	6
Farmácia.....	2 007	1 960	47	1 873	1 831	42	432	422	10
Filosofia.....	23 851	11 163	12 688	22 440	10 383	12 057	6 561	2 471	4 090
Jornalismo.....	686	242	444	519	149	370	77	25	52
Medicina.....	10 886	8 754	2 132	10 740	8 679	2 061	1 348	1 087	261
Museologia.....	64	64	—	42	42	—	12	12	—
Nutrição.....	261	261	—	243	243	—	71	71	—
Odontologia.....	5 649	4 385	1 264	5 478	4 229	1 249	1 317	989	328
Psicologia.....	354	56	298	314	56	258	42	12	30
Química industrial.....	172	172	—	169	169	—	49	49	—
Serviços de transporte.....	14	—	14	11	—	11	11	—	11
Serviços sociais.....	1 979	150	1 829	1 820	133	1 687	268	23	245
Veterinária.....	923	923	—	858	858	—	145	145	—
Cursos de Pós-graduação									
Administração pública e privada.....	52	1	51	40	1	39	15	—	15
Artístico.....	52	52	—	47	47	—	13	13	—
Direito.....	698	679	19	568	560	8	76	76	—
Economia.....	151	151	—	130	130	—	—	—	—
Educação física.....	193	193	—	189	189	—	66	66	—
Engenharia.....	57	—	57	54	—	54	26	—	26
Enfermagem.....	29	—	29	24	—	24	24	—	24
Estatística.....	18	18	—	11	11	—	11	11	—
Filosofia.....	447	102	345	374	55	319	182	23	159
Higiene.....	117	105	12	102	90	12	87	79	8
Medicina.....	61	61	—	21	21	—	16	16	—
Psicologia.....	344	35	309	270	35	—	49	—	49
Polícia civil.....	234	234	—	198	198	—	104	104	—
Urbanismo.....	76	76	—	51	51	—	10	13	—
Superior... {									
Graduação.....	107 963	64 394	43 569	103 258	61 599	41 659	19 472	10 854	8 618
Pós-graduação.....	2 529	1 707	822	2 079	1 388	691	682	401	281

CULTURA

I — ASSOCIAÇÕES ARTÍSTICAS, LITERÁRIAS E CIENTÍFICAS

ASSOCIAÇÕES EM FUNCIONAMENTO E ASSOCIADOS, POR UNIDADES DA FEDERAÇÃO E MUNICÍPIOS DAS CAPITAIS — 1962

UNIDADES DA FEDERAÇÃO E CAPITAIS	NÚMERO DE ASSOCIAÇÕES			NÚMERO DE ASSOCIADOS		
	Artísticas	Literárias	Científicas	Artísticas	Literárias	Científicas
Amazonas.....	—	3	2	—	87	159
Manaus.....	—	3	2	—	87	159
Roraima.....	—	1	—	—	18	—
Boa Vista.....	—	1	—	—	18	—
Pará.....	16	4	6	1 655	887	478
Belém.....	1	2	6	330	493	478
Amapá.....	1	—	—	22	—	—
Macapá.....	—	—	—	—	—	—
Maranhão.....	2	3	5	390	146	212
São Luís.....	2	1	5	300	38	212
Piauí.....	1	11	1	30	1 822	62
Teresina.....	—	4	1	—	477	62
Ceará.....	10	11	6	1 605	1 357	481
Fortaleza.....	7	3	5	1 171	670	470
Rio Grande do Norte.....	2	1	2	202	10	383
Natal.....	2	—	1	202	—	380
Paraíba.....	6	7	6	631	515	620
João Pessoa.....	4	3	4	441	229	496
Pernambuco.....	44	15	11	7 378	2 790	1 657
Recife.....	1	6	11	690	2 068	1 657
Alagoas.....	14	7	3	1 079	764	311
Maceió.....	7	5	3	384	598	311
Sergipe.....	8	6	2	1 552	321	721
Aracaju.....	1	4	2	722	216	721
Bahia.....	75	37	19	15 767	6 880	2 232
Salvador.....	3	8	12	3 137	4 497	1 978
Minas Gerais.....	146	30	27	12 053	6 588	10 118
Belo Horizonte.....	8	7	14	2 222	718	9 082
Espírito Santo.....	16	6	3	1 181	1 224	219
Vitória.....	3	4	3	456	1 083	219
Rio de Janeiro.....	75	19	10	15 574	1 142	1 843
Niterói.....	3	3	3	452	169	1 415
Guanabara.....	16	8	22	6 390	7 796	23 123
São Paulo.....	82	79	42	15 378	32 370	31 658
São Paulo.....	7	15	13	4 160	15 603	28 677
Paraná.....	11	14	12	6 971	5 641	7 705
Curitiba.....	7	12	9	6 159	4 485	7 560
Santa Catarina.....	36	12	2	5 921	1 634	166
Florianópolis.....	6	3	1	344	97	40
Rio Grande do Sul.....	239	31	26	60 752	4 661	4 192
Porto Alegre.....	21	16	16	4 408	3 539	3 469
Mato Grosso.....	6	3	1	702	150	137
Cuiabá.....	3	1	1	508	38	137
Goiás.....	2	4	1	39	584	148
Goiânia.....	1	3	1	20	536	148
Distrito Federal.....	—	1	—	—	240	—
BRASIL.....	808	313	209	155 272	77 627	86 625
Capitais (1).....	103	113	135	32 586	43 695	80 744

FORNTE — Serviço de Estatística da Educação e Cultura.

NOTA — Compilação submetida à crítica e complementação no SEEC, de dados apurados pelos Departamentos Estaduais de Estatística.

(1) Inclusive o Estado da Guanabara e o Distrito Federal.

II — BIBLIOTECAS

BIBLIOTECAS EM FUNCIONAMENTO, SEGUNDO VÁRIOS ASPECTOS, POR UNIDADES DA FEDERAÇÃO E MUNICÍPIOS DAS CAPITAIS — 1962

UNIDADES DA FEDERAÇÃO E CAPITAIS	BIBLIOTECAS	VOLUMES EXISTENTES EM 31-XII			MOVIMENTO DE LEITURA (Número de consultas)		
		Total	Catalogados	Não catalogados	Total	Consultas na biblioteca	Empréstimos a domicílio
Rondônia.....	1	598	598	—	989	602	387
Pôrto Velho.....	—	—	—	—	—	—	—
Acro.....	6	28 481	24 339	4 142	2 003	424	1 579
Rio Branco.....	2	15 907	11 765	4 142	275	160	115
Amazonas.....	23	214 049	176 936	37 113	34 044	30 311	3 733
Manaus.....	13	200 432	165 561	34 871	29 400	26 112	3 288
Roraima.....	1	3 910	2 100	1 810	788	620	168
Boa Vista.....	1	3 910	2 100	1 810	788	620	168
Pará.....	22	189 819	166 911	22 908	40 972	36 221	4 751
Belém.....	12	177 047	155 800	21 247	36 961	35 501	1 460
Amapá.....	4	15 124	3 980	11 144	2 833	1 491	1 342
Macapá.....	1	11 908	1 938	9 970	2 418	1 151	1 267
Maranhão.....	34	99 610	79 667	19 943	42 506	32 857	9 649
São Luís.....	7	62 333	50 463	11 870	21 739	18 337	3 402
Piauí.....	21	57 832	43 012	14 820	27 057	25 448	1 609
Teresina.....	7	31 325	26 319	5 006	3 918	3 512	406
Ceará.....	49	356 100	327 501	28 599	155 299	128 544	26 755
Fortaleza.....	30	334 024	312 498	21 526	125 984	104 210	21 774
Rio Grande do Norte.....	26	86 039	80 833	5 206	80 316	30 868	49 448
Natal.....	9	33 254	32 464	790	63 181	18 395	44 786
Paraíba.....	59	151 447	132 644	18 803	78 982	63 243	15 739
João Pessoa.....	17	77 589	76 622	967	23 799	23 128	671
Pernambuco.....	52	368 933	128 175	240 758	152 592	79 674	72 918
Recife.....	17	325 773	94 652	231 121	115 127	57 822	57 505
Alagoas.....	37	78 051	52 769	25 282	45 382	35 661	9 721
Maceió.....	23	61 446	44 626	16 820	27 927	21 040	6 887
Sergipe.....	28	187 501	86 636	100 865	60 560	51 722	8 838
Aracaju.....	12	155 568	59 340	96 228	43 384	38 854	4 530
Bahia.....	288	574 028	414 079	159 949	421 142	321 893	99 249
Salvador.....	42	305 149	230 226	74 923	276 678	204 822	72 496
Minas Gerais.....	198	1 049 888	868 106	181 782	768 503	445 109	323 394
Belo Horizonte.....	48	583 709	501 443	82 266	403 504	214 525	188 979
Espírito Santo.....	32	85 676	76 948	8 728	76 864	57 115	19 749
Vitória.....	10	54 528	51 518	3 010	64 907	49 138	15 769
Rio de Janeiro.....	83	628 574	539 294	89 280	372 074	296 044	76 030
Niterói.....	18	142 268	112 595	29 673	45 703	31 932	13 771
Guanabara.....	151	5 168 081	4 473 676	694 405	1 272 674	810 011	462 663
São Paulo.....	435	3 535 781	2 974 561	561 220	4 329 434	2 937 494	1 391 940
São Paulo.....	133	2 270 447	2 034 851	235 596	2 774 260	2 008 159	766 101
Paraná.....	99	486 214	402 805	83 409	922 599	682 059	240 540
Curitiba.....	50	371 019	314 311	56 708	728 314	542 205	186 109
Santa Catarina.....	20	142 181	89 381	52 800	230 213	198 016	32 197
Florianópolis.....	6	73 796	27 719	46 077	176 258	174 789	1 469
Rio Grande do Sul.....	85	1 116 169	924 155	192 014	776 737	563 700	213 037
Pôrto Alegre.....	42	532 048	426 547	105 501	365 888	289 710	76 178
Mato Grosso.....	20	68 050	58 099	9 951	24 584	10 282	14 302
Cuiabá.....	4	40 283	37 316	2 967	5 654	140	5 514
Goiás.....	32	70 938	44 489	26 449	93 801	29 904	63 897
Goiânia.....	12	45 469	30 616	14 853	73 726	19 719	54 007
Distrito Federal.....	11	217 502	124 230	93 272	42 824	24 295	18 529
BRASIL.....	1 817	14 980 576	12 295 924	2 684 652	10 055 772	6 893 608	3 162 164
Capitais (1).....	678	11 294 815	9 399 196	1 895 619	6 725 291	4 717 447	2 007 844

FONTE — Serviço de Estatística da Educação e Cultura.

NOTA — Compilação submetida à crítica e complementação no SEEC, de dados apurados pelos Departamentos Estaduais de Estatística.

(1) Inclusive o Estado da Guanabara e o Distrito Federal.

III — DESPORTOS

ASSOCIAÇÕES EM FUNCIONAMENTO E ASSOCIADOS, POR UNIDADES DA FEDERAÇÃO E MUNICÍPIOS DAS CAPITAIS — 1962

UNIDADES DA FEDERAÇÃO E CAPITAIS	NÚMERO DE ASSOCIAÇÕES	NÚMERO DE ASSOCIADOS									
		Total	Homens	Mulheres	Desportistas						Profissionais
					Total	Segundo a idade		Segundo o sexo			
						Maiores de 18 anos	Menores de 18 anos	Homens	Mulheres		
Rondônia.....	12	1 335	1 311	24	589	556	33	589	—	—	
Pôrto Velho.....	7	873	864	9	305	305	—	305	—	—	
Acre.....	16	1 652	1 482	170	351	284	67	338	13	—	
Rio Branco.....	5	770	765	5	108	99	9	108	—	—	
Amazonas.....	62	15 165	13 968	1 197	2 654	2 153	501	2 408	246	—	
Manaus.....	36	13 090	12 034	1 056	1 926	1 570	356	1 740	186	—	
Roraima.....	7	1 238	998	240	245	166	79	245	—	—	
Boa Vista.....	6	1 138	898	240	209	130	79	209	—	—	
Pará.....	187	30 429	26 444	3 985	8 114	6 853	1 261	7 819	295	96	
Belém.....	22	12 734	11 840	894	2 398	1 949	449	2 296	102	84	
Amapá.....	19	2 368	2 017	351	789	673	116	754	35	—	
Macapá.....	11	1 665	1 468	197	514	439	75	501	13	—	
Maranhão.....	16	2 770	2 509	261	633	493	140	613	20	73	
São Luís.....	8	2 095	2 025	70	323	256	67	303	20	73	
Piauí.....	29	4 067	3 674	393	851	656	195	812	39	18	
Teresina.....	8	1 308	1 202	16	271	206	65	266	5	14	
Ceará.....	78	30 034	29 415	619	4 345	3 403	942	3 866	479	106	
Fortaleza.....	26	22 023	21 574	449	2 327	1 608	719	1 976	351	106	
Rio Grande do Norte.....	41	9 448	9 298	150	2 685	2 051	634	2 473	212	—	
Natal.....	12	6 567	6 535	32	1 717	1 214	503	1 538	179	—	
Paraíba.....	87	23 631	23 291	340	3 862	3 267	595	3 679	183	356	
João Pessoa.....	11	9 202	9 158	44	943	719	224	859	84	67	
Pernambuco.....	173	71 490	66 235	5 255	12 359	10 283	2 076	11 839	520	279	
Recife.....	26	31 679	30 300	1 379	2 612	1 965	647	2 405	207	114	
Alagoas.....	45	9 876	9 748	128	1 920	1 722	198	1 820	100	41	
Maceió.....	18	6 109	5 988	121	962	853	109	872	90	20	
Sergipe.....	42	7 557	6 253	1 304	2 075	1 656	419	2 052	23	127	
Aracaju.....	15	4 002	2 996	1 006	944	698	246	944	—	43	
Bahia.....	250	71 820	54 226	17 594	14 089	12 306	1 783	12 505	1 584	288	
Salvador.....	38	35 694	23 964	11 740	4 155	3 585	570	3 636	519	159	
Minas Gerais.....	823	238 136	199 292	38 844	93 280	60 237	33 043	75 450	17 830	573	
Belo Horizonte.....	101	60 915	46 405	14 510	20 295	13 501	6 794	16 302	3 993	114	
Espírito Santo.....	127	27 273	25 321	1 952	5 506	4 232	1 274	5 372	134	95	
Vitória.....	28	14 434	12 750	1 684	1 851	1 623	228	1 816	35	—	
Rio de Janeiro.....	620	196 923	175 049	21 874	37 604	30 812	6 792	35 212	2 392	79	
Niterói.....	55	35 600	27 611	8 069	4 387	3 812	575	4 072	315	46	
Guanabara.....	317	458 591	366 728	91 863	42 214	33 966	8 248	37 528	4 686	788	
São Paulo.....	1 893	(1) 931 139	785 964	121 417	176 585	129 170	47 415	155 001	21 584	1 502	
São Paulo.....	377	(1) 361 992	274 015	64 219	67 267	44 949	22 318	56 076	11 191	227	
Paraná.....	405	155 438	149 585	5 853	28 958	23 570	5 388	26 186	2 772	607	
Curitiba.....	91	78 612	75 031	3 581	12 425	10 395	2 030	10 757	1 668	172	
Santa Catarina.....	412	88 044	85 914	2 130	22 535	20 025	2 510	21 023	1 512	447	
Florianópolis.....	32	10 485	10 091	394	1 823	1 543	280	1 776	47	59	
Rio Grande do Sul.....	1 865	562 685	523 487	39 198	118 414	100 244	18 170	107 670	10 744	879	
Pôrto Alegre.....	138	125 618	114 449	11 169	27 895	20 693	7 202	25 024	2 871	274	
Mato Grosso.....	91	20 709	18 635	2 074	5 448	5 017	431	5 184	264	—	
Cuiabá.....	10	3 145	2 464	691	743	725	18	743	—	—	
Goiás.....	74	18 954	14 671	4 283	4 469	3 252	1 217	3 906	563	54	
Goiânia.....	11	5 584	5 200	304	752	547	205	732	20	19	
Distrito Federal.....	35	15 169	13 065	2 104	2 327	1 941	386	2 104	223	10	
BRASIL.....	7 726	(1) 958 841	2 608 580	363 603	592 901	458 988	133 913	526 448	66 453	6 418	
Capitais (2).....	1 444	(1) 1 319 174	1 079 610	215 806	201 693	149 291	52 402	174 888	26 805	2 389	

FORTE - Serviço de Estatística da Educação e Cultura

NOTA - Compilação submetida à crítica e correção, entãto no EFEC, de dados apurados pelos Departamentos Estaduais de Estatística.

(1) Inclusive sócios para os quais não houve informação segundo o sexo. — (2) Inclusive o Estado da Guanabara e o Distrito Federal.

IV — TEATRO E CINEMA

A) Casas de espetáculos em funcionamento, lotação, sessões e espectadores, por Unidades da Federação e Municípios das Capitais — 1962

UNIDADES DA FEDERAÇÃO E CAPITAIS	CASAS DE ESPETÁCULOS EM 31-XII						NÚMERO DE ESPECTADORES	
	Total		Lotação		Número de sessões		Teatros	Cinemas e cine-teatros
	Teatros	Cinemas e cine-teatros	Teatros	Cinemas e cine-teatros	Teatros	Cinemas e cine-teatros		
Rondônia.....	—	5	—	3 644	—	1 992	—	445 905
Pôrto Velho.....	—	3	—	2 930	—	1 283	—	391 694
Acre.....	—	6	—	2 046	—	1 007	—	98 530
Rio Branco.....	—	2	—	980	—	625	—	56 400
Amazonas.....	1	14	1 000	8 066	16	7 525	12 400	2 690 895
Manaus.....	1	9	1 000	7 066	16	6 684	12 400	2 636 698
Roraima.....	—	1	—	260	—	401	—	28 904
Boa Vista.....	—	1	—	260	—	401	—	28 904
Pará.....	—	38	—	19 621	—	21 858	—	5 027 027
Belém.....	—	23	—	15 201	—	19 276	—	4 749 218
Amapá.....	—	4	—	1 225	—	1 022	—	257 639
Macapá.....	—	3	—	1 105	—	1 018	—	257 199
Maranhão.....	1	19	871	8 404	8	6 910	5 960	1 415 120
São Luís.....	1	7	871	5 118	8	3 781	5 960	1 157 645
Piauí.....	—	16	—	4 841	—	6 543	—	1 239 195
Teresina.....	—	3	—	1 320	—	2 422	—	524 397
Ceará.....	1	65	600	23 657	52	31 206	11 650	6 734 905
Fortaleza.....	1	16	600	8 979	52	16 930	11 650	4 607 181
Rio Grande do Norte.....	1	43	651	15 941	37	11 407	9 000	2 666 336
Natal.....	1	8	651	5 992	37	5 852	9 000	1 931 252
Paraíba.....	1	64	675	25 328	195	18 376	35 554	4 848 607
João Pessoa.....	1	11	675	6 755	195	6 480	35 554	1 765 466
Pernambuco.....	4	157	2 397	76 296	571	57 609	135 661	16 902 222
Recife.....	4	35	2 397	27 177	571	32 034	135 661	11 629 106
Alagoas.....	1	54	851	20 093	71	13 709	34 000	3 404 023
Maceió.....	1	15	851	6 193	71	7 325	34 000	2 142 038
Sergipe.....	—	40	—	15 980	—	10 443	—	2 121 001
Aracaju.....	—	7	—	4 727	—	4 946	—	1 241 769
Bahia.....	2	167	1 896	70 108	500	53 352	345 000	13 089 312
Salvador.....	2	25	1 896	20 026	500	24 782	345 000	7 672 754
Minas Gerais.....	2	509	1 552	258 097	360	174 768	69 989	40 907 332
Belo Horizonte.....	1	41	952	38 255	351	34 117	68 084	11 930 978
Espírito Santo.....	—	49	—	21 598	—	19 614	—	4 022 837
Vitória.....	—	8	—	6 112	—	8 629	—	1 996 041
Rio de Janeiro.....	1	225	673	125 705	33	111 039	28 538	21 216 538
Niterói.....	1	16	673	14 361	33	18 925	28 538	1 013 433
Guanabara.....	15	159	8 824	134 856	4 893	189 434	932 599	41 121 623
São Paulo.....	21	841	11 264	660 769	6 078	401 921	1 368 814	97 891 832
São Paulo.....	16	185	8 066	220 539	4 769	161 716	1 079 851	42 427 713
Paraná.....	2	210	624	119 816	130	72 149	22 453	16 958 376
Curitiba.....	1	18	504	17 961	126	15 637	22 073	5 930 960
Santa Catarina.....	2	100	1 458	50 244	152	29 165	12 400	6 810 209
Florianópolis.....	1	6	589	4 005	145	4 194	7 200	1 166 264
Rio Grande do Sul.....	3	266	1 545	179 589	382	106 908	139 885	25 200 832
Pôrto Alegre.....	2	54	1 015	53 622	363	42 873	138 265	11 266 684
Mato Grosso.....	—	41	—	20 725	—	10 584	—	4 199 222
Cuiabá.....	—	7	—	2 756	—	2 508	—	1 472 121
Goiás.....	—	68	—	30 527	—	23 688	—	5 430 811
Goiânia.....	—	8	—	6 632	—	7 741	—	2 379 435
Distrito Federal.....	—	8	—	6 069	—	7 400	—	1 966 109
BRASIL.....	58	3 169	34 881	1 903 505	13 478	1 390 030	3 163 903	326 695 342
Capitais (1).....	49	678	29 564	618 997	12 130	627 013	2 865 835	163 463 082

FONTE — Serviço de Estatística da Educação e Cultura.

NOTA — Compilação submetida à crítica e complementação no SEEC, de dados apurados pelos Departamentos Estaduais de Estatística.

(1) Inclusive o Estado da Guanabara e o Distrito Federal.

IV — TEATRO E CINEMA

B) Filmes cinematográficos submetidos à censura, segundo os países produtores — 1963

1. TOTAL DE FILMES CENSURADOS

PAÍSES PRODUTORES	FILMES DE LONGA E CURTA METRAGEM								
	Total			Películas de 35 mm			Películas e versões de 16 mm		
	Quantidade	Extensão (m)	Número de cópias	Quantidade	Extensão (m)	Número de cópias	Quantidade	Extensão (m)	Número de cópias
FILMES CENSURADOS PELA PRIMEIRA VEZ									
Alemanha, República Federal....	23	46 667	57	15	37 067	49 (1)	8	9 600	8
Argentina.....	15	28 673	41	9	21 473	35 (1)	6	7 200	6
BRASIL.....	581	177 730	3 286	573	176 170	3 278	8	1 560	8
Espanha.....	4	5 953	4	2	4 633	2 (2)	2	1 320	2
Estados Unidos.....	1 966	783 375	4 648	40	88 462	165 (3)	1 926	694 913	4 483
França.....	130	55 017	868	58	27 531	579 (4)	72	27 486	289
Itália.....	22	43 383	76	10	28 983	64 (1)	12	14 400	12
Japão.....	23	51 868	37	22	50 668	36 (1)	1	1 200	1
México.....	1	2 465	2	1	2 465	2	—	—	—
Reino Unido.....	2	3 588	2	1	2 388	1 (1)	1	1 200	1
Outras.....	13	22 564	33	11	21 864	31	2	700	2
TOTAL.....	2 780	1 221 283	9 054	742	461 704	4 242	2 038	759 579	4 812
FILMES CENSURADOS EM RENOVAÇÃO									
Alemanha, República Federal....	1	3 016	7	1	3 016	7	—	—	—
Austria.....	1	1 994	1	1	1 994	1	—	—	—
BRASIL.....	6	14 005	48	6	14 005	48	—	—	—
Estados Unidos.....	24	44 175	83	15	36 158	71	9	8 017	12
França.....	9	24 232	26	9	24 232	26	—	—	—
Itália.....	5	13 206	10	5	13 206	10	—	—	—
Japão.....	2	5 217	3	2	5 217	3	—	—	—
México.....	1	2 485	5	1	2 485	5	—	—	—
Reino Unido.....	4	11 320	25	4	11 320	25	—	—	—
Outros.....	4	11 373	14	4	11 373	14	—	—	—
TOTAL.....	57	131 023	222	48	123 006	210	9	8 017	12
TOTAL GERAL									
Alemanha, República Federal....	24	49 683	64	16	40 083	56	8	9 600	8
Argentina.....	15	28 673	41	9	21 473	35	6	7 200	6
Austria.....	1	1 994	1	1	1 994	1	—	—	—
BRASIL.....	(5) 587	191 735	3 334	579	190 175	3 326	8	1 560	8
Espanha.....	4	5 953	4	2	4 633	2	2	1 320	2
Estados Unidos.....	1 990	827 550	4 731	55	124 620	236	1 935	702 930	4 495
França.....	139	79 249	894	67	51 763	605	72	27 486	289
Itália.....	27	56 589	86	15	42 189	74	12	14 400	12
Japão.....	25	57 085	40	24	55 885	39	1	1 200	1
México.....	2	4 950	7	2	4 950	7	—	—	—
Reino Unido.....	6	14 908	27	5	13 708	26	1	1 200	1
Outros.....	17	33 937	47	15	33 237	45	2	700	2
TOTAL.....	(6) 2 837	1 352 306	9 276	790	584 710	4 452	2 047	767 596	4 824

FONTE — Serviço de Estatística da Educação e Cultura.

NOTAS — I. O prazo de validade da censura dos filmes é de 5 anos, findo o qual são submetidos a nova censura. — II. A produção nacional de filmes compreende os registrados na tabela acima e ainda os educativos produzidos pelo INCE. — III. A extensão dos filmes corresponde à dos originais. — IV. Foram ainda submetidos ao Serviço de Censura de Diversões Públicas 159 "trailers" com 13 556 m. — V. De todas as películas registradas, 7, com 19 045 m, são em "cinemascope" e análogos.

(1) Filmes especiais para televisão. — (2) Inclusive um filme com 1 200 m especial para televisão. — (3) Inclusive 1 876 filmes com 669 863 m especiais para televisão e um filme em série com 2 200 m. — (4) Inclusive 18 filmes com 21 600 m especiais para televisão. — (5) Excluídos os filmes censurados em Brasília. — (6) Inclusive 7 filmes com 13 831 m interditados.

2. PELÍCULAS DE 35 mm

a) Filmes de longa metragem

PAÍSES PRODUTORES	PELÍCULAS DE 35 mm								
	Total			Em preto e branco			Coloridas		
	Quantidade	Extensão (m)	Número de cópias	Quantidade	Extensão (m)	Número de cópias	Quantidade	Extensão (m)	Número de cópias
FILMES CENSURADOS PELA PRIMEIRA VEZ									
Alemanha, República Federal....	15	37 067	49	11	26 390	44	4	10 677	5
Argentina.....	9	21 473	35	8	19 453	32	1	2 020	3
BRASIL.....	21	52 480	227	15	37 757	178	6	14 723	49
Espanha.....	2	4 633	2	2	4 633	2	—	—	—
Estados Unidos.....	40	88 462	165	34	73 444	141	6	15 018	24
França.....	7	17 331	69	7	17 331	69	—	—	—
Itália.....	10	28 983	64	7	19 821	38	3	9 162	26
Japão.....	22	50 668	36	13	29 603	22	9	21 060	14
México.....	1	2 465	2	1	2 465	2	—	—	—
Reino Unido.....	1	2 388	2	1	2 388	1	—	—	—
Outros.....	9	21 334	28	9	21 334	28	—	—	—
TOTAL.....	137	327 284	678	108	254 624	557	29	72 660	121

IV — TEATRO E CINEMA

B) Filmes cinematográficos submetidos à censura, segundo os países produtores — 1963

2. PELÍCULAS DE 35 mm

a) Filmes de longa metragem

PAÍSES PRODUTORES	PELÍCULAS DE 35 mm								
	Total			Em preto e branco			Coloridas		
	Quantidade	Extensão (m)	Número de cópias	Quantidade	Extensão (m)	Número de cópias	Quantidade	Extensão (m)	Número de cópias
FILMES CENSURADOS EM RENOVAÇÃO									
Alemanha, República Federal....	1	3 016	7	1	3 016	7	—	—	—
Áustria.....	1	1 994	1	1	1 994	1	—	—	—
BRASIL.....	6	14 005	48	6	14 005	48	—	—	—
Estados Unidos.....	14	35 853	69	12	30 113	59	2	5 740	10
França.....	9	24 232	26	8	22 145	10	1	2 087	16
Itália.....	5	13 206	10	5	13 206	10	—	—	—
Japão.....	2	5 217	3	1	2 567	2	1	2 650	1
México.....	1	2 485	5	1	2 485	5	—	—	—
Reino Unido.....	4	11 320	25	4	11 320	25	—	—	—
Outros.....	4	11 373	14	4	11 373	14	—	—	—
TOTAL.....	47	122 701	208	43	112 224	181	4	10 477	27
TOTAL GERAL									
Alemanha, República Federal....	16	40 083	56	12	29 406	51	4	10 677	5
Argentina.....	9	21 473	35	8	19 453	32	1	2 020	3
Áustria.....	1	1 994	1	1	1 994	1	—	—	—
BRASIL.....	27	66 485	275	21	51 762	226	6	14 723	49
Espanha.....	2	4 633	2	2	4 633	2	—	—	—
Estados Unidos.....	54	124 315	234	46	103 557	200	8	20 758	34
França.....	16	41 563	95	15	39 476	79	1	2 087	16
Itália.....	15	42 189	74	12	33 027	48	3	9 162	26
Japão.....	24	55 885	39	14	32 175	24	10	23 710	15
México.....	2	4 950	7	2	4 950	7	—	—	—
Reino Unido.....	5	13 708	26	5	13 708	26	—	—	—
Outros.....	13	32 707	42	13	32 707	42	—	—	—
TOTAL.....	184	449 985	886	151	366 848	738	33	83 137	148

FORNTE — Serviço de Estatística da Educação e Cultura.

b) Filmes de curta metragem

PAÍSES PRODUTORES	PELÍCULAS DE 35 mm								
	Total			Jornais e documentários			Outras (1)		
	Quantidade	Extensão (m)	Número de cópias	Quantidade	Extensão (m)	Número de cópias	Quantidade	Extensão (m)	Número de cópias
FILMES CENSURADOS PELA PRIMEIRA VEZ									
BRASIL.....	552	123 690	3 051 (2)	550	123 097	3 038	2	593	13
Estados Unidos.....	—	—	—	—	—	—	—	—	—
França.....	51	10 200	510	51	10 200	510	—	—	—
Outros.....	2	530	3	2	530	3	—	—	—
TOTAL.....	605	134 420	3 564	603	133 827	3 551	2	593	13
FILMES CENSURADOS EM RENOVAÇÃO									
Estados Unidos.....	1	305	2	—	—	—	1	305	2
TOTAL.....	1	305	2	—	—	—	1	305	2
TOTAL GERAL									
BRASIL.....	552	123 (9)	3 051	550	123 097	3 038	2	593	13
Estados Unidos.....	1	305	2	—	—	—	1	305	2
França.....	51	10 200	510	51	10 200	510	—	—	—
Outros.....	2	530	3	2	530	3	—	—	—
TOTAL.....	606	134 725	3 566	603	133 827	3 551	3	898	15

FORNTE — Serviço de Estatística da Educação e Cultura.

(1) Compreende desenhos, comédias, propaganda, «shorts» e outras de curta metragem. — (2) Inclusive um documentário de longa metragem com 1 300 m.

V — RÁDIODIFUSÃO E RÁDIOTELEVISÃO
EMPRESAS E ESTAÇÕES EM FUNCIONAMENTO, INSTALAÇÕES, PESSOAL E HORAS
DE TRANSMISSÃO — 1962

ESPECIFICAÇÃO	RÁDIODIFUSÃO			RÁDIOTELEVISÃO		
	Total	Municípios das Capitais	Municípios do Interior	Total	Municípios das Capitais	Municípios do Interior
Número de empresas	685	138	547	27	24	3
Valor do Patrimônio (1)						
Equipamento (Cr\$ 1 000).....	5 134 213	3 174 827	1 959 386	1 306 299	1 261 299	45 000
Imóveis e instalações (Cr\$ 1 000).....	4 779 245	2 949 600	1 829 585	576 610	555 610	21 000
Número de estações	868	264	604	27	24	3
De ondas médias.....	683	132	551	—	—	—
De ondas tropicais.....	68	32	36	—	—	—
De ondas curtas.....	79	75	4	—	—	—
De ondas ultra-curtas-FM.....	38	25	13	—	—	—
De radiotelevisão.....	—	—	—	27	24	3
Instalações						
Número de estúdios.....	1 013	284	729	63	60	3
Número de lugares nos auditórios.....	106 709	18 095	88 614	7 162	7 162	—
Número de palcos.....	381	54	327	15	15	—
Efetivo das discotecas.....	5 080 682	1 982 698	3 097 984	200 631	200 051	580
Pessoal	18 641	10 139	8 502	4 253	4 164	89
Segundo a função						
Administrativo.....	3 644	2 295	1 349	1 154	1 149	5
De redação.....	2 079	1 147	932	230	225	5
Artistas e locutores.....	6 708	3 506	3 202	1 175	1 115	60
Técnico (estúdio e transmissão).....	4 047	1 973	2 074	1 107	1 092	15
Subalterno.....	2 163	1 218	945	587	583	4
Segundo o sexo						
Masculino.....	15 920	8 751	7 169	3 607	3 542	65
Feminino.....	2 721	1 388	1 333	646	622	24
Segundo a nacionalidade						
Brasileira.....	18 465	9 992	8 473	4 175	4 087	88
Estrangeira.....	176	147	29	78	77	1
Número de horas de irradiação	2 913 391	795 230	2 118 161	66 046	60 776	5 270

FONTES — Serviço de Estatística da Educação e Cultura.

NOTA — Compilação submetida à crítica e complementação do SEEC, de dados apurados pelos Departamentos Estaduais de Estatística.

(1) 25 empresas de rádio e 7 de televisão não informaram o valor do patrimônio.

VI — DIFUSÃO BIBLIOGRÁFICA

A) Livros editados no País, segundo os assuntos, por Unidades da Federação — 1962

1. TÍTULOS

UNIDADES DA FEDERAÇÃO	LIVROS EDITADOS (continua)										
	Total	Assuntos									
		Genera- lidades	Filosofia e Psicologia	Religião e Teologia	Sociologia, Estatística, etc.	Ciências Políticas, Economia Política	Direito Adminis- tração etc.	Arte e Ciências Militares	Ensino e Educação	Comércio, Comuni- cações, Trans- portes	Lingüís- tica e Filologia
Rondônia.....	—	—	—	—	—	—	—	—	—	—	—
Acre.....	—	—	—	—	—	—	—	—	—	—	—
Amazonas.....	1	—	—	—	—	—	—	—	—	—	(1) 1
Roraima.....	—	—	—	—	—	—	—	—	—	—	—
Pará.....	6	—	—	—	—	1	—	—	—	—	2
Amapá.....	—	—	—	—	—	—	—	—	—	—	—
Maranhão.....	7	1	—	—	—	1	2	—	—	—	—
Piauí.....	1	—	—	—	—	—	—	—	—	—	—
Ceará.....	23	—	2	—	1	4	8	—	1	—	1
Rio Grande do Norte.....	5	—	—	—	—	—	1	—	—	—	—
Paraíba.....	4	—	—	—	—	—	—	—	—	—	—
Pernambuco.....	10	2	—	1	1	—	—	—	—	—	1
Alagoas.....	19	—	—	3	—	—	4	—	—	1	—
Sergipe.....	19	—	2	2	1	—	2	—	—	—	—
Bahia.....	50	4	—	13	2	1	4	—	2	—	—
Minas Gerais.....	174	7	2	10	5	6	22	—	9	—	2
Espírito Santo.....	1	—	—	—	—	—	—	—	—	—	3
Rio de Janeiro.....	80	9	1	44	—	—	1	—	1	—	1
Guanabara.....	1 215	285	17	87	34	3	80	—	88	10	36
São Paulo.....	1 692	43	59	196	55	31	86	—	510	2	15
Paraná.....	18	5	1	2	1	—	1	—	—	—	(2) 12
Santa Catarina.....	1	—	—	—	—	—	—	—	—	—	—
Rio Grande do Sul.....	203	22	—	29	2	9	5	—	9	—	46
Mato Grosso.....	7	2	—	1	—	—	2	—	—	—	—
Goiás.....	2	—	—	—	—	—	—	—	—	—	—
Distrito Federal.....	—	—	—	—	—	—	—	—	—	—	—
BRASIL.....	3 538	381	84	388	102	56	218	2	621	13	99

UNIDADES DA FEDERAÇÃO	LIVROS EDITADOS (conclusão)											
	Assuntos											
	Ciências Médicas e Higiene Pública	Engenharia e Tecno- logia	Agricul- tura Silvicult- ura etc.	Econo- mia Domés- tica, etc.	Organi- zação, etc. do Comércio e Indús- tria	Indústria, Artes e Ofícios, etc.	Urba- nismo, Arquite- tura, etc.	Música, Jogos de salão e de azar, etc.	Jogos, Ginástica e Des- portos	Literatura	Geo- grafia e Viagens	História, Biografia
Rondônia.....	—	—	—	—	—	—	—	—	—	—	—	—
Acre.....	—	—	—	—	—	—	—	—	—	—	—	—
Amazonas.....	—	—	—	—	—	—	—	—	—	—	—	—
Roraima.....	—	—	—	—	—	—	—	—	—	—	—	—
Pará.....	—	—	—	—	—	—	—	—	1	2	—	—
Amapá.....	—	—	—	—	—	—	—	—	—	—	—	—
Maranhão.....	—	—	—	—	—	—	—	—	—	1	—	2
Piauí.....	—	—	—	—	—	—	—	—	—	—	—	—
Ceará.....	—	—	—	—	—	—	—	—	—	4	1	2
Rio Grande do Norte.....	—	—	—	—	—	—	—	—	—	2	—	2
Paraíba.....	—	—	—	—	—	—	—	—	—	2	—	2
Pernambuco.....	—	—	1	—	—	—	—	—	—	2	—	1
Alagoas.....	1	—	—	—	—	—	—	—	—	2	1	6
Sergipe.....	—	—	1	—	—	—	—	—	—	5	3	2
Bahia.....	13	2	—	—	—	—	3	—	—	5	—	1
Minas Gerais.....	18	37	2	—	—	—	15	2	—	22	—	10
Espírito Santo.....	—	—	—	—	—	—	—	—	—	1	—	—
Rio de Janeiro.....	—	—	—	—	—	—	—	—	—	4	1	11
Guanabara.....	45	22	8	40	9	5	1	9	5	284	17	34
São Paulo.....	30	14	23	5	27	1	14	41	3	478	3	44
Paraná.....	1	—	—	—	—	—	—	—	—	4	—	2
Santa Catarina.....	—	—	—	—	—	—	—	—	—	—	—	—
Rio Grande do Sul.....	3	1	3	12	—	—	—	—	—	41	2	10
Mato Grosso.....	—	—	—	—	—	—	—	—	—	—	1	1
Goiás.....	—	—	—	—	—	—	—	—	—	2	—	—
Distrito Federal.....	—	—	—	—	—	—	—	—	—	—	—	—
BRASIL.....	111	76	38	57	37	6	33	52	9	861	29	130

FORNTE — Serviço de Estatística da Educação e Cultura.

(1) Zoologia. — (2) Inclusive Física. — (3) Distribuídos nos vários assuntos.

VI — DIFUSÃO BIBLIOGRÁFICA

A) Livros editados no País, segundo os assuntos, por Unidades da Federação — 1962

2. TIRAGEM

UNIDADES DA FEDERAÇÃO	LIVROS EDITADOS (continua)											
	Total	Assuntos										
		Genera- lidades	Filosofia e Psicologia	Religião e Teologia	Sociologia Estatística, etc.	Ciências Políticas, Economia Política	Direito Adminis- tração etc.	Arte e Ciências Militares	Ensino e Educação	Comércio Comuni- cações, Trans- portes	Lingüís- tica e Filologia	Matemática e Ciências Naturais
Rondônia.....	—	—	—	—	—	—	—	—	—	—	—	
Acre.....	—	—	—	—	—	—	—	—	—	—	—	
Amazonas.....	1 000	—	—	—	—	—	—	—	—	—	1 000	
Roraima.....	—	—	—	—	—	—	—	—	—	—	—	
Pará.....	4 800	—	—	—	1 000	—	—	—	—	—	2 000	
Amapá.....	—	—	—	—	—	—	—	—	—	—	—	
Maranhão.....	9 000	1 000	—	—	250	450	—	—	—	—	—	
Piauí.....	1 000	—	—	—	—	—	—	1 000	—	—	—	
Ceará.....	51 300	—	4 000	—	2 000	11 500	11 000	—	—	—	8 000	
Rio Grande do Norte.....	3 100	—	—	—	—	—	600	—	—	—	—	
Paraíba.....	7 500	—	—	—	—	—	—	—	—	—	—	
Pernambuco.....	10 000	1 500	—	1 200	400	—	—	100	—	—	5 000	
Alagoas.....	12 400	—	—	2 000	—	—	2 000	—	1 000	—	—	
Sergipe.....	11 380	—	200	3 480	100	—	250	—	—	—	—	
Bahia.....	247 700	70 300	—	150 000	2 000	500	8 300	1 300	—	—	—	
Minas Gerais.....	400 337	19 000	1 200	120 000	6 662	11 059	51 100	36 380	—	10 000	7 620	
Espírito Santo.....	2 000	—	—	—	—	—	—	—	—	—	—	
Rio de Janeiro.....	728 000	33 000	5 000	580 500	—	—	1 200	3 000	—	—	12 000	
Guanabara.....	39 863 101	28 324 716	64 600	626 572	114 875	21 200	289 450	13 900	561 860	216 120	320 800	
São Paulo.....	24 007 120	204 550	330 465	3 917 295	243 697	216 544	275 766	13 740 119	3 000	320 800	178 900	
Paraná.....	115 866	94 566	300	2 000	5 000	—	5 000	—	—	210 602	64 071	
Santa Catarina.....	1 000	1 000	—	—	—	—	—	—	—	—	—	
Rio Grande do Sul.....	1 077 213	96 260	—	204 350	7 000	12 750	17 500	41 930	—	227 490	—	
Mato Grosso.....	4 713	1 200	—	600	—	—	1 113	—	—	—	—	
Goias.....	420	—	—	—	—	—	—	—	—	—	—	
Distrito Federal.....	—	—	—	—	—	—	—	—	—	—	—	
BRASIL.....	66 559 000	28 847 092	405 765	5 607 997	381 734	274 803	663 729	13 900	14 385 689	220 120	768 892	278 591

UNIDADES DA FEDERAÇÃO	LIVROS EDITADOS (conclusão)												
	Assuntos												
	Ciências Médicas e Higiene Pública	Engenharia e Tecno- logia	Agricul- tura Silvicultu- ra Pecuá- ria, etc.	Econo- mia Domés- tica, etc.	Organi- zação, etc. do Comércio e Indús- tria	Indústria, Artes e Ofícios, etc.	Urba- nismo, Arquite- tura, etc.	Música, Jogos de saíão e de azar, etc.	Jogos, Ginástica e Des- portes	Literatura	Geo- grafia e Viagens	História, Biografia	Manuais Escolares
Rondônia.....	—	—	—	—	—	—	—	—	—	—	—	—	
Acre.....	—	—	—	—	—	—	—	—	—	—	—	—	
Amazonas.....	—	—	—	—	—	—	—	—	—	—	—	—	
Roraima.....	—	—	—	—	—	—	—	—	—	—	—	—	
Pará.....	—	—	—	—	—	—	—	1 000	800	—	—	—	
Amapá.....	—	—	—	—	—	—	—	—	—	—	—	—	
Maranhão.....	—	—	—	—	—	—	—	—	300	—	7 000	—	
Piauí.....	—	—	—	—	—	—	—	—	—	—	—	—	
Ceará.....	—	—	—	—	—	—	—	—	8 800	1 000	5 000	—	
Rio Grande do Norte.....	—	—	—	—	—	—	—	—	500	—	2 000	—	
Paraíba.....	—	—	—	—	—	—	—	—	3 500	—	4 000	—	
Pernambuco.....	—	—	300	—	—	—	—	—	1 000	—	500	—	
Alagoas.....	700	—	—	—	—	—	—	—	1 000	500	4 700	500	
Sergipe.....	—	—	500	—	—	—	—	—	4 100	2 200	300	250	
Bahia.....	6 200	1 100	—	—	—	1 400	—	—	6 100	—	500	—	
Minas Gerais.....	27 604	10 433	2 500	—	260	6 869	16 000	—	56 100	—	14 600	3 000	
Espírito Santo.....	—	—	—	—	—	—	—	—	2 000	—	—	—	
Rio de Janeiro.....	—	—	—	—	—	—	—	—	13 000	3 000	44 300	33 000	
Guanabara.....	188 855	186 964	49 900	426 719	146 000	26 000	5 000	176 000	68 000	6 170 636	75 600	1 433 040	
São Paulo.....	274 600	39 508	90 200	59 000	116 893	5 000	42 900	182 478	18 062	3 725 942	15 000	231 428	
Paraná.....	1 000	—	—	—	—	—	—	—	5 000	—	2 000	1 000	
Santa Catarina.....	—	—	—	—	—	—	—	—	—	—	—	—	
Rio Grande do Sul.....	25 000	3 000	4 510	23 000	—	—	—	—	277 650	8 000	34 000	94 773	
Mato Grosso.....	—	—	—	—	—	—	—	—	—	800	1 000	—	
Goias.....	—	—	—	—	—	—	—	—	420	—	—	—	
Distrito Federal.....	—	—	—	—	—	—	—	—	—	—	—	—	
BRASIL.....	523 959	241 005	147 910	508 719	263 153	31 000	56 169	374 478	87 062	10 276 848	106 100	528 722	1 565 563

FONTE — Serviço de Estatística da Educação e Cultura.

VI — DIFUSÃO BIBLIOGRÁFICA

B) Folhetos editados no País, segundo os assuntos, por Unidades da Federação — 1962

1. TÍTULOS

UNIDADES DA FEDERAÇÃO	FOLHETOS EDITADOS (continua)											
	Total	Assuntos										
		Genera- lidades	Filosofia e Psicologia	Religião e Teologia	Sociologia Estatística, etc	Ciências Políticas, Economia Política	Direito Adminis- tração etc.	Arte e Ciências Militares	Ensino e Educação	Comércio Comuni- cações, Trans- portes	Lingüís- tica e Filologia	Matemática e Ciências Naturais
Rondônia.....	—	—	—	—	—	—	—	—	—	—	—	
Acre.....	—	—	—	—	—	—	—	—	—	—	—	
Amazonas.....	20	—	—	—	—	—	—	—	—	8	4	
Roraima.....	—	—	—	—	—	—	—	—	—	—	—	
Pará.....	4	1	—	—	—	—	—	—	—	—	—	
Amapá.....	11	—	—	—	—	—	11	—	—	—	—	
Maranhão.....	5	—	—	1	—	—	1	—	—	—	—	
Piauí.....	—	—	—	—	—	—	—	—	—	—	—	
Ceará.....	9	—	—	—	1	—	1	—	—	—	—	
Rio Grande do Norte.....	12	—	—	—	—	—	8	—	—	—	—	
Paraíba.....	1	—	—	—	—	—	—	—	—	—	—	
Pernambuco.....	6	1	1	1	—	—	1	—	—	—	—	
Alagoas.....	34	5	—	3	1	—	9	—	1	—	—	
Sergipe.....	—	—	—	—	—	—	—	—	—	—	—	
Bahia.....	40	5	—	—	—	—	13	—	1	—	—	
Minas Gerais.....	35	—	—	—	1	—	7	—	3	—	1	
Espírito Santo.....	5	3	—	1	—	—	—	—	1	—	—	
Rio de Janeiro.....	43	14	—	28	—	—	—	—	1	—	—	
Guanabara.....	321	174	1	34	9	—	26	—	6	15	—	
São Paulo.....	287	16	—	27	15	—	13	—	54	1	1	
Paraná.....	8	1	2	2	—	—	—	—	—	—	—	
Santa Catarina.....	1	1	—	—	—	—	—	—	—	—	—	
Rio Grande do Sul.....	85	17	—	21	3	—	24	—	2	—	1	
Mato Grosso.....	6	6	—	—	—	—	—	—	—	—	—	
Goiás.....	35	9	—	3	1	—	20	—	—	1	—	
Distrito Federal.....	—	—	—	—	—	—	—	—	—	—	—	
BRASIL.....	968	253	4	128	31	34	111	—	69	18	10	7

UNIDADES DA FEDERAÇÃO	FOLHETOS EDITADOS (conclusão)											
	Assuntos											
	Ciências Médicas e Higiene Pública	Engenharia e Tecno- logia	Agricultura, Silvicultura, Pecuária, etc.	Econo- mia Domés- tica, etc	Organi- zação, etc, do Comércio e Indús- tria	Indústria, Artes e Ofícios, etc	Urba- nismo, Arquite- tura, etc	Música, Jogos de salão e de azar, etc	Jogos, Ginástica e Des- portes	Literatura	Geo- grafia e Viagens	História, Biografia
Rondônia.....	—	—	—	—	—	—	—	—	—	—	—	—
Acre.....	—	—	—	—	—	—	—	—	—	—	—	—
Amazonas.....	2	—	6	—	—	—	—	—	—	—	—	—
Roraima.....	—	—	—	—	—	—	—	—	—	—	—	—
Pará.....	1	—	—	—	—	—	—	—	1	1	—	—
Amapá.....	—	—	—	—	—	—	—	—	—	—	—	—
Maranhão.....	—	—	—	—	—	—	—	—	—	2	1	—
Piauí.....	—	—	—	—	—	—	—	—	—	—	—	—
Ceará.....	—	—	1	—	—	—	—	—	4	1	—	—
Rio Grande do Norte.....	—	—	—	—	1	—	—	—	2	—	1	—
Paraíba.....	—	—	—	—	—	—	—	—	1	—	—	—
Pernambuco.....	—	—	1	—	—	—	—	—	—	—	1	—
Alagoas.....	1	—	—	1	—	—	—	—	4	1	6	1
Sergipe.....	—	—	—	—	—	—	—	—	—	—	—	—
Bahia.....	3	—	—	—	6	—	—	—	—	—	—	3
Minas Gerais.....	2	—	1	—	—	1	—	—	5	1	1	—
Espírito Santo.....	—	—	—	—	—	—	—	—	—	—	—	—
Rio de Janeiro.....	—	—	—	—	—	—	—	—	—	—	—	—
Guanabara.....	14	5	3	—	4	—	—	—	4	4	3	16
São Paulo.....	4	1	6	4	8	—	1	55	71	—	4	—
Paraná.....	—	—	1	—	—	—	—	—	1	—	—	1
Santa Catarina.....	—	—	—	—	—	—	—	—	—	—	—	—
Rio Grande do Sul.....	1	—	2	9	—	—	—	—	1	2	1	—
Mato Grosso.....	—	—	—	—	—	—	—	—	—	—	—	—
Goiás.....	—	—	—	—	—	—	—	—	—	—	—	—
Distrito Federal.....	—	—	—	—	—	—	—	—	—	—	—	—
BRASIL.....	28	6	21	14	19	1	8	56	1	97	10	21

VI — DIFUSÃO BIBLIOGRÁFICA

B) Folhetos editados no País, segundo os assuntos, por Unidades da Federação — 1962

2. TIRAGEM

UNIDADES DA FEDERAÇÃO	FOLHETOS EDITADOS (continua)											
	Total	Assuntos										
		Genera- lidades	Filosofia e Psicologia	Religião e Teologia	Sociologia Estatística, etc	Ciências Políticas, Economia Política	Direito Adminis- tração etc.	Arte e Ciências Militares	Ensino e Educação	Comércio Comuni- cações, Trans- portes	Lingüís- tica e Filologia	Matemática e Ciências Naturais
Rondônia.....	—	—	—	—	—	—	—	—	—	—	—	
Acre.....	—	—	—	—	—	—	—	—	—	—	—	
Amazonas.....	11 500	—	—	—	—	—	—	—	—	4 500	4 000	
Roraima.....	—	—	—	—	—	—	—	—	—	—	—	
Pará.....	1 500	100	—	—	—	—	—	—	—	—	—	
Amapá.....	5 500	—	—	—	—	5 500	—	—	—	—	—	
Maranhão.....	5 700	—	—	500	—	200	—	—	—	—	—	
Piauí.....	—	—	—	—	—	—	—	—	—	—	—	
Ceará.....	21 000	—	—	—	200	3 000	1 000	—	—	—	—	
Rio Grande do Norte.....	6 550	—	—	—	—	—	780	—	—	—	—	
Paraíba.....	3 200	—	—	—	—	—	—	—	—	—	—	
Pernambuco.....	83 515	2 000	40 000	39 765	—	—	150	—	—	—	—	
Alagoas.....	18 820	4 200	—	1 500	500	—	2 800	120	1 000	—	—	
Sergipe.....	—	—	—	—	—	—	—	—	—	—	—	
Bahia.....	2 966 190	3 480	—	—	—	—	5 250	—	1 000	1 000	—	
Minas Gerais.....	83 326	—	—	46 000	1 500	—	11 723	—	8 500	—	1 000	
Espirito Santo.....	4 300	2 000	—	300	—	—	—	—	2 000	—	—	
Rio de Janeiro.....	636 000	53 000	—	573 000	—	—	—	—	10 000	—	—	
Guanabara.....	6 701 302	2 482 165	1 000	242 707	20 750	2 043 000	195 850	—	82 500	893 070	2 000	
São Paulo.....	6 682 803	281 203	—	2 439 072	11 300	49 500	30 150	—	2 145 690	—	350	
Paraná.....	16 100	2 200	4 100	8 000	—	—	—	—	—	—	1 000	
Santa Catarina.....	1 780 000	1 780 000	—	—	—	—	—	—	—	—	—	
Rio Grande do Sul.....	533 306	189 530	—	275 030	2 070	11 750	500	—	2 500	—	7 500	
Mato Grosso.....	7 600	7 600	—	—	—	—	—	—	—	—	—	
Goiás.....	33 450	12 300	—	6 350	3 000	2 000	8 300	—	—	1 500	—	
Distrito Federal.....	—	—	—	—	—	—	—	—	—	—	—	
BRASIL.....	19 601 692	4 819 778	45 100	3 632 224	39 320	2 109 250	262 203	—	2 252 310	896 570	6 850	13 500

UNIDADES DA FEDERAÇÃO	FOLHETOS EDITADOS (conclusão)												
	Assuntos												
	Ciências Médicas e Higiene Pública	Engenharia e Tecno- logia	Agricultura, Silvicultura, Pecuária, etc.	Econo- mia Domés- tica, etc	Organi- zação, etc, do Comércio e Indús- tria	Indústria, Artes e Ofícios, etc	Urba- nismo, Arquite- tura, etc	Música, Jogos de sação e de azar, etc	Jogos, Ginástica e Des- portos	Literatura	Geo- grafia e Viagens	História, Biografia	Manuais Escolares
Rondônia.....	—	—	—	—	—	—	—	—	—	—	—	—	
Acre.....	—	—	—	—	—	—	—	—	—	—	—	—	
Amazonas.....	2 000	—	1 000	—	—	—	—	—	—	—	—	—	
Roraima.....	—	—	—	—	—	—	—	—	—	—	—	—	
Pará.....	150	—	—	—	—	—	—	—	1 000	250	—	—	
Amapá.....	—	—	—	—	—	—	—	—	—	—	—	—	
Maranhão.....	—	—	—	—	—	—	—	—	—	3 000	2 000	—	
Piauí.....	—	—	—	—	—	—	—	—	—	—	—	—	
Ceará.....	—	—	500	—	—	—	—	—	16 000	300	—	—	
Rio Grande do Norte.....	—	—	—	—	500	—	—	—	5 200	—	100	—	
Paraíba.....	—	—	—	—	—	—	—	—	3 200	—	—	—	
Pernambuco.....	—	—	1 000	—	—	—	—	—	—	—	600	—	
Alagoas.....	700	—	—	200	—	—	—	—	1 600	500	5 200	500	
Sergipe.....	—	—	—	—	—	—	—	—	—	—	—	—	
Bahia.....	12 100	—	—	—	1243 700	—	1 200	2 000	—	1 200	5 000	1 700 260	
Minas Gerais.....	2 000	—	1 000	—	—	200	2 285	—	—	8 100	1 000	18	
Espirito Santo.....	—	—	—	—	—	—	—	—	—	—	—	—	
Rio de Janeiro.....	—	—	—	—	—	—	—	—	—	—	—	—	
Guanabara.....	207 250	134 000	15 000	—	88 040	—	—	—	—	7 470	2 200	6 300	
São Paulo.....	78 610	2 000	8 800	40 000	9 700	—	300	169 414	—	1 393 214	—	22 500	
Paraná.....	—	—	500	—	—	—	—	—	—	300	—	1 000	
Santa Catarina.....	—	—	—	—	—	—	—	—	—	—	—	—	
Rio Grande do Sul.....	300	—	23 600	14 226	—	—	—	1 000	3 300	—	2 000	—	
Mato Grosso.....	—	—	—	—	—	—	—	—	—	—	—	—	
Goiás.....	—	—	—	—	—	—	—	—	—	—	—	—	
Distrito Federal.....	—	—	—	—	—	—	—	—	—	—	—	—	
BRASIL.....	293 110	136 000	51 400	54 426	1 341 940	200	3 785	171 414	1 000	1 440 584	7 250	43 718	1 979 760

VI — DIFUSÃO BIBLIOGRÁFICA

C) Obras editadas no País, segundo a edição, por Unidades da Federação — 1962

UNIDADES DA FEDERAÇÃO	LIVROS				FOLHETOS			
	Títulos		Tiragem		Títulos		Tiragem	
	Primeira edição	Edições subsequentes	Primeira edição	Edições subsequentes	Primeira edição	Edições subsequentes	Primeira edição	Edições subsequentes
Rondônia.....	—	—	—	—	—	—	—	—
Acre.....	—	—	—	—	—	—	—	—
Amazonas.....	1	—	1 000	—	20	—	11 500	—
Roraima.....	—	—	—	—	—	—	—	—
Pará.....	6	—	4 800	—	4	—	1 500	—
Amapá.....	—	—	—	—	11	—	5 500	—
Maranhão.....	5	2	3 700	5 300	1	4	500	5 200
Piauí.....	1	—	1 000	—	—	—	—	—
Ceará.....	23	—	51 300	—	9	—	21 000	—
Rio Grande do Norte.....	5	—	3 100	—	12	—	6 580	—
Paraíba.....	3	1	5 000	2 500	1	—	3 200	—
Pernambuco.....	10	—	10 000	—	6	—	83 515	—
Alagoas.....	18	1	10 400	2 000	34	—	18 820	—
Sergipe.....	18	1	8 400	2 980	—	—	—	—
Bahia.....	33	17	30 600	217 100	35	5	1 264 950	1 701 240
Minas Gerais.....	146	28	239 257	161 130	23	12	26 803	56 523
Espírito Santo.....	1	—	2 000	—	5	—	4 300	—
Rio de Janeiro.....	46	34	176 000	552 000	18	25	117 500	518 500
Guanabara.....	758	457	19 364 819	20 498 282	257	64	5 362 115	1 329 187
São Paulo.....	624	1 068	3 073 466	20 933 654	153	134	1 311 018	5 371 785
Paraná.....	11	7	16 000	99 866	6	2	12 900	3 200
Santa Catarina.....	—	1	—	1 000	—	1	—	1 780 000
Rio Grande do Sul.....	(1) 67	(1) 96	(1) 319 330	(1) 575 883	(2) 57	(2) 31	(2) 366 556	(2) 174 750
Mato Grosso.....	5	2	3 513	1 200	5	1	7 200	400
Goiás.....	2	—	420	—	33	2	26 450	7 000
Distrito Federal.....	—	—	—	—	—	—	—	—
BRASIL.....	(1) 1 783	(1) 1 715	(1) 23 324 105	(1) 43 052 895	(2) 690	(2) 281	(2) 8 651 907	(2) 10 957 785

Fonte — Serviço de Estatística da Educação e Cultura.

(1) Exclusivo 40 livros com tiragem de 182 000, que o DEE não discriminou por edições. — (2) Inclusive 3 folhetos com 8 000 de tiragem, que o DEE não discriminou por assuntos (quadro B).

VII — IMPRENSA PERIÓDICA

JORNALS DIÁRIOS E NÃO DIÁRIOS E OUTROS PERIÓDICOS QUE CIRCULAM NO PAÍS — 1962

Periodicidade e tiragem média das edições comuns, por Unidades da Federação e Municípios das Capitais

UNIDADES DA FEDERAÇÃO E CAPITAIS	SEGUNDO A PERIODICIDADE (continua)					
	Jornais de informação geral					
	Diários				Não diários	
	Matutinos		Vespertinos		Número	Tiragem média
	Número	Tiragem média	Número	Tiragem média		
Rondônia.....	2	2 000	—	—	2	2 000
Pôrto Velho.....	2	2 000	—	—	1	1 000
Acre.....	—	—	—	—	6	4 100
Rio Branco.....	—	—	—	—	4	3 300
Amazonas.....	3	16 500	3	10 500	3	6 300
Manaus.....	3	16 500	3	10 500	2	6 000
Roraima.....	—	—	—	—	2	600
Boa Vista.....	—	—	—	—	2	600
Pará.....	6	99 200	1	30 000	5	38 800
Belém.....	4	75 000	1	30 000	3	34 000
Amapá.....	—	—	—	—	4	4 400
Macapá.....	—	—	—	—	4	4 400
Maranhão.....	5	12 900	—	—	7	34 500
São Luis.....	5	12 900	—	—	—	—
Piauí.....	2	9 500	—	—	7	17 010
Teresina.....	2	9 500	—	—	5	14 610
Ceará.....	3	12 700	4	26 150	5	7 300
Fortaleza.....	3	12 700	4	26 150	2	3 400
Rio Grande do Norte.....	4	12 700	3	7 000	5	7 950
Natal.....	3	11 500	2	5 000	2	6 000
Paraíba.....	5	13 700	—	—	4	10 500
João Pessoa.....	4	10 700	—	—	2	3 000
Pernambuco.....	3	80 050	1	50 000	22	40 250
Recife.....	3	80 050	1	50 000	1	1 600
Alagoas.....	3	7 000	1	800	3	2 200
Maceió.....	3	7 000	1	800	2	1 300
Sergipe.....	1	2 300	—	—	8	7 350
Aracaju.....	1	2 300	—	—	2	3 000
Bahia.....	3	54 000	3	25 200	40	83 863
Salvador.....	3	54 000	1	18 000	1	3 000
Minas Gerais.....	17	192 500	8	54 100	124	429 196
Belo Horizonte.....	8	150 500	1	13 000	4	72 000
Espírito Santo.....	3	15 100	—	—	16	38 830
Vitória.....	3	15 100	—	—	3	6 200
Rio de Janeiro.....	12	42 700	2	5 000	73	153 250
Niterói.....	3	16 000	1	3 000	3	9 500
Guanabara.....	10	1 001 370	5	350 940	11	88 820
São Paulo.....	74	1 134 131	7	442 700	335	2 513 539
São Paulo.....	20	944 121	5	440 000	69	1 891 700
Paraná.....	15	99 510	5	31 500	51	87 367
Curitiba.....	5	57 000	4	29 500	6	37 300
Santa Catarina.....	5	27 000	1	1 800	31	47 450
Florianópolis.....	2	11 000	1	1 800	—	—
Rio Grande do Sul.....	10	157 200	7	134 900	61	401 076
Pôrto Alegre.....	3	125 000	3	123 000	—	—
Mato Grosso.....	3	7 200	5	7 850	13	11 850
Cuiabá.....	1	1 200	—	—	3	3 400
Goiás.....	4	20 000	1	5 000	10	28 100
Goiânia.....	3	19 000	1	5 000	4	14 300
Distrito Federal.....	5	10 780	—	—	1	13 800
BRASIL.....	198	3 030 041	57	1 183 440	849	4 086 401
Capitais (1).....	99	2 645 221	34	1 106 690	137	2 222 230

FORNTE — Serviço de Estatística da Educação e Cultura.
(1) Inclusive o Estado da Guanabara e o Distrito Federal.

VII — IMPRENSA PERIÓDICA

JORNALIS DIÁRIOS E NÃO DIÁRIOS E OUTROS PERIÓDICOS QUE CIRCULAM NO PAÍS — 1962

Periodicidade e tiragem média das edições comuns, por Unidades da Federação e Municípios das Capitais

UNIDADES DA FEDERAÇÃO E CAPITAIS	SEGUNDO A PERIODICIDADE (conclusão)											
	Outros periódicos											
	Diário		Semanal		Quinzenal		Mensal		Trimestral		Outros	
	Número	Tiragem média	Número	Tiragem média	Número	Tiragem média	Número	Tiragem média	Número	Tiragem média	Número	Tiragem média
Rondônia.....	—	—	—	—	—	—	—	—	—	—	—	—
Pôrto Velho.....	—	—	—	—	—	—	—	—	—	—	—	—
Acre.....	—	—	—	—	—	—	—	—	—	—	—	—
Rio Branco.....	—	—	—	—	—	—	—	—	—	—	—	—
Amazonas.....	1	500	—	—	1	1 200	1	500	—	—	2	1 500
Manaus.....	1	500	—	—	1	1 200	1	500	—	—	2	1 500
Roraima.....	—	—	1	200	—	—	—	—	—	—	—	—
Boa Vista.....	—	—	1	200	—	—	—	—	—	—	—	—
Pará.....	1	1 200	—	—	—	—	1	2 000	—	—	1	200
Belém.....	1	1 200	—	—	—	—	1	2 000	—	—	1	200
Amapá.....	—	—	1	1 800	—	—	—	—	—	—	—	—
Macapá.....	—	—	1	1 800	—	—	—	—	—	—	—	—
Maranhão.....	1	1 300	1	2 000	—	—	1	6 000	—	—	—	—
São Luís.....	1	1 300	1	2 000	—	—	1	6 000	—	—	—	—
Piauí.....	—	—	2	2 100	—	—	1	500	—	—	2	2 500
Teresina.....	—	—	1	1 800	—	—	—	—	1	500	2	2 500
Ceará.....	1	2 400	—	—	2	8 200	2	2 300	2	2 200	1	300
Fortaleza.....	1	2 400	—	—	1	200	2	2 300	2	2 200	1	300
Rio Grande do Norte.....	1	2 500	—	—	—	—	—	—	—	—	—	—
Natal.....	1	2 500	—	—	—	—	—	—	—	—	—	—
Paraíba.....	—	—	—	—	—	—	2	1 700	1	800	—	—
João Pessoa.....	—	—	—	—	—	—	1	500	—	—	—	—
Pernambuco.....	—	—	1	1 400	2	1 500	1	400	—	—	1	1 050
Recife.....	—	—	—	—	—	—	—	—	—	—	1	1 050
Alagoas.....	1	1 200	2	2 800	—	—	1	1 000	—	—	—	—
Maceió.....	1	1 200	—	—	—	—	—	—	—	—	—	—
Sergipe.....	1	4 800	1	1 000	—	—	—	—	—	—	—	—
Aracaju.....	1	4 800	—	—	—	—	—	—	—	—	—	—
Bahia.....	1	3 915	4	5 300	4	9 700	4	20 500	1	3 000	1	1 600
Salvador.....	1	3 915	1	3 000	3	9 500	2	9 000	1	3 000	—	—
Minas Gerais.....	—	—	15	119 300	10	56 600	14	129 480	—	—	3	35 050
Belo Horizonte.....	—	—	3	15 000	3	13 000	7	78 000	—	—	1	500
Espirito Santo.....	1	1 500	2	1 100	3	900	1	1 000	—	—	—	—
Vitória.....	1	1 500	—	—	—	—	—	—	—	—	—	—
Rio de Janeiro.....	1	7 500	5	21 500	—	—	7	27 500	3	2 500	—	—
Niterói.....	1	7 500	4	21 000	—	—	3	13 500	—	—	—	—
Guanabara.....	6	101 900	16	1 348 770	12	373 070	96	3 123 950	28	279 250	42	548 220
São Paulo.....	1	270	43	997 800	18	426 920	248	6 261 666	34	243 600	88	906 850
São Paulo.....	1	270	35	917 350	17	418 920	233	6 038 926	33	242 200	81	816 850
Paraná.....	—	—	1	1 000	—	—	11	62 666	1	1 500	3	28 000
Curitiba.....	—	—	1	1 000	—	—	8	58 000	—	—	1	20 000
Santa Catarina.....	1	3 000	—	—	1	11 500	4	14 500	—	—	—	—
Florianópolis.....	1	3 000	—	—	1	11 500	—	—	—	—	—	—
Rio Grande do Sul.....	2	35 500	2	5 500	4	81 850	11	119 650	3	15 500	3	6 300
Pôrto Alegre.....	2	35 500	—	—	1	60 000	7	113 500	3	15 500	3	6 300
Mato Grosso.....	1	4 000	—	—	1	600	—	—	—	—	1	1 200
Cuiabá.....	1	4 000	—	—	1	600	—	—	—	—	1	1 200
Goiás.....	1	6 000	—	—	—	—	2	10 800	—	—	2	1 250
Goiania.....	1	6 000	—	—	—	—	1	5 000	—	—	2	1 250
Distrito Federal.....	2	11 700	—	—	—	—	1	3 400	—	—	—	—
BRASIL.....	24	189 185	97	2 511 570	58	972 040	409	9 789 512	74	548 850	150	1 534 020
Capitais (1).....	24	189 185	64	2 311 920	40	887 990	364	9 454 576	68	542 650	138	1 399 870

FONTE — Serviço de Estatística da Educação e Cultura.

NOTA — A partir do ano de 1962, no preparo deste trabalho foi adotada a classificação recomendada pela UNESCO, segundo a qual os "jornais de informação geral" têm as seguintes características: são destinados ao grande público, contêm informações de interesse geral, constituem uma fonte de informação escrita. Todas as outras publicações periódicas são incluídas na categoria "Outros periódicos".

(1) Inclusive o Estado da Guanabara e o Distrito Federal.

SITUAÇÃO ADMINISTRATIVA E POLÍTICA

DIVISÃO TERRITORIAL
NÚMERO DE MUNICÍPIOS, SEGUNDO AS REGIÕES FISIográfICAS E
UNIDADES DA FEDERAÇÃO — 1961/64

REGIÕES FISIográfICAS E UNIDADES DA FEDERAÇÃO	NÚMERO DE MUNICÍPIOS EM 31-XII			
	1961	1962	1963	1964 (1)
Norte				
Rondônia.....	2	2	2	2
Acre.....	7	7	25	25
Amazonas.....	82	84	296	296
Roraima.....	2	2	2	2
Pará.....	82	82	82	82
Amapá.....	5	5	5	5
Nordeste				
Maranhão.....	122	122	122	128
Piauí.....	81	102	120	121
Ceará.....	148	152	302	303
Rio Grande do Norte.....	82	113	152	152
Paraíba.....	146	149	163	168
Penambuco.....	102	121	182	182
Alagoas.....	69	75	96	96
Fernando de Noronha (2).....	1	1	1	1
Leste				
Sergipe.....	62	62	73	76
Bahia.....	194	338	336	336
Minas Gerais.....	485	718	722	722
Espírito Santo.....	40	40	53	53
Rio de Janeiro.....	62	62	63	63
Guanabara.....	1	1	1	1
Sul				
São Paulo.....	505	505	500	571
Paraná.....	243	243	260	273
Santa Catarina.....	139	166	186	190
Rio Grande do Sul.....	156	158	186	194
Centro-Oeste				
Mato Grosso.....	64	64	81	84
Goiás.....	179	179	221	221
Distrito Federal.....	1	1	1	1
RESUMO				
Norte.....	180	182	412	412
Nordeste.....	751	835	1 138	1 151
Leste.....	844	1 221	1 248	1 251
Sul.....	1 043	1 072	1 132	1 228
Centro-Oeste.....	244	244	303	306
BRASIL	3 062	3 554	4 233	4 348

FONTE — Secretaria-Geral do Conselho Nacional de Estatística.

NOTA — Os dados de 1963 foram retificados pela fonte.

(1) Em 1.º de julho. — (2) Território criado no interesse da defesa nacional, considerado Município e Distrito exclusivamente para fins estatísticos.

ADMINISTRAÇÃO PÚBLICA

I — FUNCIONALISMO PÚBLICO DA UNIÃO — 1963

1. CARGOS EFETIVOS

NÍVEIS	CARGOS EFETIVOS				NÍVEIS	CARGOS EFETIVOS			
	Total	Administração direta	Autarquias	Universidades		Total	Administração direta	Autarquias	Universidades
18.....	14 393	7 197	5 511	1 685	8.....	58 195	36 710	17 137	4 348
17.....	21 465	9 618	6 864	4 983	7.....	42 352	23 546	14 619	4 187
16.....	15 222	7 665	3 930	3 627	6.....	13 689	10 905	2 260	524
15.....	3 012	1 866	720	426	5.....	38 931	23 867	10 038	5 026
14.....	13 816	8 020	5 332	464	4.....	1 219	592	232	395
13.....	7 404	5 867	1 250	287	3.....	2 696	1 582	1 093	21
12.....	23 392	14 302	7 798	1 292	2.....	104	47	57	—
11.....	5 109	3 396	1 573	140	1.....	28 929	21 863	5 607	1 459
10.....	37 162	20 405	15 939	818	TOTAL.....	346 548	212 357	103 345	30 846
9.....	19 458	14 909	3 385	1 164					

FORNTE — Departamento Administrativo do Serviço Público.

2. CARGOS EM COMISSÃO

SÍMBOLOS	CARGOS EM COMISSÃO				SÍMBOLOS	CARGOS EM COMISSÃO			
	Total	Administração direta	Autarquias	Universidades		Total	Administração direta	Autarquias	Universidades
1 — C.....	68	58	10	—	13 — C.....	—	—	—	—
2 — C.....	283	172	100	11	14 — C.....	3	—	3	—
3 — C.....	922	870	52	—	15 — C.....	4	—	4	—
4 — C.....	445	271	165	9	16 — C.....	4	—	4	—
5 — C.....	855	237	405	213	17 — C.....	—	—	—	—
6 — C.....	491	36	347	108	18 — C.....	9	—	9	—
7 — C.....	353	60	282	11	19 — C.....	4	—	4	—
8 — C.....	146	4	142	—	20 — C.....	5	—	5	—
9 — C.....	105	—	105	—	21 — C.....	—	—	—	—
10 — C.....	98	3	95	—	TOTAL.....	3 950	1 711	1 887	352
11 — C.....	12	—	12	—					
12 — C.....	143	—	143	—					

FORNTE — Departamento Administrativo do Serviço Público.

3. FUNÇÕES GRATIFICADAS

SÍMBOLOS	FUNÇÕES GRATIFICADAS				SÍMBOLOS	FUNÇÕES GRATIFICADAS			
	Total	Administração direta	Autarquias	Universidades		Total	Administração direta	Autarquias	Universidades
1 — F.....	704	254	418	32	15 — F.....	481	321	138	22
2 — F.....	1 154	679	341	134	16 — F.....	404	189	215	—
3 — F.....	1 401	667	595	139	17 — F.....	275	270	5	—
4 — F.....	1 066	526	455	85	18 — F.....	41	28	13	—
5 — F.....	1 005	221	553	231	19 — F.....	48	48	—	—
6 — F.....	422	215	198	9	20 — F.....	296	214	81	1
7 — F.....	648	145	470	33	21 — F.....	4	4	—	—
8 — F.....	410	217	38	155	22 — F.....	88	7	80	1
9 — F.....	251	119	127	5	23 — F.....	—	—	—	—
10 — F.....	150	46	43	61	24 — F.....	49	49	—	—
11 — F.....	261	183	72	6	25 — F.....	—	—	—	—
12 — F.....	112	41	32	39	TOTAL.....	9 534	4 538	4 021	975
13 — F.....	109	59	44	6					
14 — F.....	155	36	103	16					

FORNTE — Departamento Administrativo do Serviço Público.

II — FINANÇAS PÚBLICAS

A) Receita e despesa da União, Estados e Municípios

1. ORÇAMENTO E BALANÇO — 1961/63

ANOS	RECEITA			DESPESA			SALDO OU DÉFICIT DO BALANÇO
	Prevista	Arrecadada	Diferença entre as receitas arrecadada e prevista	Fixada	Realizada	Diferença entre as despesas realizada e fixada	
Cr\$ 1 000 000							
UNIÃO							
1961.....	246 600	317 454	+ 70 854	302 289	419 914	+ 117 625	- 102 460
1962.....	439 016	511 828	+ 72 812	573 536	726 694	+ 153 158	- 214 866
1963.....	737 348	953 054	+ 215 706	1 024 528	1 277 577	+ 253 049	- 324 523
ESTADOS							
1961.....	244 287	307 914	+ 63 627	262 108	316 903	+ 54 795	- 8 989
1962.....	382 916	492 723	+ 109 807	422 344	526 814	+ 104 470	- 34 091
1963.....	668 836	830 736	+ 161 900	748 686	950 686	+ 202 000	- 119 950
MUNICÍPIOS							
1961.....	53 693	62 025	+ 8 332	57 325	67 574	+ 10 249	- 5 549
1962.....	84 233	94 292	+ 10 059	93 090	100 392	+ 7 302	- 6 100
1963.....
TOTAL							
1961.....	544 580	687 393	+ 142 813	621 722	804 391	+ 182 669	- 116 998
1962.....	906 165	1 098 843	+ 192 678	1 088 970	1 353 900	+ 264 930	- 255 057
1963.....

FONTE — Conselho Técnico de Economia e Finanças e Contadoria Geral da República.

2. RECEITA ARRECADADA E RENDA TRIBUTÁRIA, POR UNIDADES DA FEDERAÇÃO — 1962

UNIDADE DA FEDERAÇÃO	RECEITA ARRECADADA (Cr\$ 1 000)									
	Total					Da qual renda tributária				
	Total geral	União	Estados	Municípios		Total	União	Estados	Municípios	
				Total	Capital				Total	Capital
Rondônia.....	81 533	...	—	81 533	67 740	27 408	...	—	27 408	22 627
Acre.....	63 171	...	—	63 171	43 011	19 042	...	—	19 042	9 7833
Amazonas.....	4 747 332	(1) 1 879 610	2 464 925	402 797	(2) 258 720	4 127 756	(1) 1 572 769	2 416 643	138 344	(2) 98 250
Roraima.....	53 789	...	—	53 789	(2) 44 000	27 280	...	—	27 280	(2) 22 860
Pará.....	11 347 349	(3) 6 724 992	(2) 3 303 187	1 319 170	772 662	10 231 546	(3) 6 246 153	(2) 3 044 100	941 293	598 679
Amapá.....	202 466	...	—	202 466	196 270	158 747	...	—	158 747	157 091
Maranhão.....	3 278 591	887 278	(2) 2 007 953	383 360	192 882	2 907 060	741 802	(2) 1 922 915	242 343	156 624
Piauí.....	2 063 257	591 975	(2) 1 106 306	364 982	118 557	1 711 005	482 121	(2) 1 039 590	189 294	88 794
Ceará.....	11 195 442	5 259 734	4 805 251	1 130 457	(2) 654 400	9 922 643	4 642 702	4 588 979	690 962	(2) 567 140
Rio Grande do Norte.....	4 897 939	1 250 066	2 800 025	847 848	370 429	3 621 941	1 019 375	1 996 390	605 636	333 354
Paraíba.....	7 195 198	1 905 768	3 888 683	1 400 747	335 664	6 497 275	1 702 435	3 793 668	1 001 172	267 134
Pernambuco.....	41 080 354	22 907 012	12 984 884	5 188 458	3 542 838	36 856 203	21 416 715	11 407 803	4 031 685	2 992 262
Alagoas.....	4 885 640	1 573 712	2 431 819	880 109	394 918	4 395 705	1 405 686	2 311 716	678 303	347 030
Sergipe.....	2 865 422	1 113 943	1 142 163	609 316	407 752	2 353 809	961 663	966 434	425 712	338 795
Bahia.....	31 069 613	12 359 399	14 829 130	4 381 064	(2) 2 464 282	24 437 533	11 151 902	10 240 101	3 045 530	(2) 686 694
Minas Gerais.....	90 585 894	45 811 542	37 960 627	6 813 725	2 922 327	73 575 167	41 447 026	27 721 973	4 406 168	2 315 057
Espírito Santo.....	7 747 876	2 153 132	4 817 338	777 406	332 097	5 674 619	1 829 550	3 320 569	524 500	282 221
Rio de Janeiro.....	42 868 881	20 109 518	18 450 454	4 308 909	1 091 774	40 111 767	18 857 601	18 209 486	3 044 680	910 488
Guanabara.....	276 965 560	211 726 313	65 239 247	—	—	240 823 297	187 807 805	53 015 492	—	—
São Paulo.....	764 401 292	492 001 136	226 946 704	45 453 452	20 826 735	661 667 781	451 659 264	182 549 474	27 459 043	16 688 101
Paraná.....	45 339 223	19 045 499	(2) 22 243 651	4 050 073	1 097 607	39 658 156	16 905 808	(2) 20 352 600	2 399 748	905 607
Santa Catarina.....	24 827 291	11 783 915	11 416 950	1 626 426	122 152	18 500 555	10 343 002	7 494 885	662 668	89 588
Rio Grande do Sul.....	117 498 783	60 505 989	44 937 854	12 054 940	4 579 249	97 044 957	54 873 408	37 192 685	4 978 864	1 829 770
Mato Grosso.....	4 349 521	1 324 325	2 229 097	796 099	76 602	3 414 424	1 154 779	1 894 263	365 382	35 668
Goias.....	10 681 518	3 575 366	6 004 386	1 101 766	(2) 300 000	8 386 977	3 043 228	4 792 765	530 984	(2) 232 300
Distrito Federal.....	26 675 763	25 463 236	1 212 527	—	—	6 837 802	5 705 704	632 158	—	—
BRASIL.....	(4) 1 540 069 113	(4) 953 053 875	492 723 155	94 292 083	41 212 668	(5) 1 303 259 309	(5) 845 759 292	400 905 229	56 594 788	31 387 917

FONTE — Conselho Técnico de Economia e Finanças e Contadoria Geral da República.

(1) Inclusive a receita geral arrecadada nos Territórios de Rondônia e Roraima e no Estado do Acre. — (2) Dados do Orçamento. — (3) Inclusive a receita federal arrecadada no Território do Amapá. — (4) Inclusive 3 100 415 milhares de cruzeiros correspondentes à arrecadação efetuada pela Delegacia do Tesouro em Nova Iorque. — (5) Inclusive 788 794 milhares de cruzeiros correspondentes à arrecadação efetuada pela Delegacia do Tesouro em Nova Iorque.

II — FINANÇAS PÚBLICAS

B) Finanças da União

1. ORÇAMENTO PARA 1964

ESPECIFICAÇÃO	VALOR (Cr\$ 1 000 000)	ESPECIFICAÇÃO	VALOR (Cr\$ 1 000 000)
RECEITA PREVISTA		DESPESA FIXADA (conclusão)	
TOTAL	1 478 784	Segundo as verbas (conclusão)	
Segundo a natureza		De capital.....	583 071
Ordinária.....	1 321 934	Desenvolvimento econômico e social.....	517 105
Renda tributária.....	1 270 500	Serviços em regime especial de financiamento.....	476 679
Impostos.....	1 266 100	Dispositivos constitucionais.....	40 426
De importação e afins.....	126 000	Investimentos.....	60 634
Imposto de importação.....	100 590	Obras.....	37 387
Taxa de despacho aduaneiro.....	25 410	Equipamentos e instalações.....	22 254
De consumo.....	671 000	Desapropriações e aquisições de imóveis.....	993
Produtos nacionais e estrangeiros.....	666 000	Participações financeiras.....	1 880
Adicional sobre bebidas.....	3 700	Sociedade de economia mista.....	1 880
Patentes de registro.....	1 300	Amortização da dívida pública.....	3 452
De renda.....	330 000	Dívida externa.....	1 358
Pessoas físicas e adicionais.....	33 000	Dívida interna.....	2 094
Pessoas jurídicas.....	160 000		
Arrecadação nas fontes.....	137 000	Segundo os órgãos da administração	
De selo e afins.....	120 000	Poder Legislativo.....	14 180
Selo.....	112 330	Câmara dos Deputados.....	8 108
Outros.....	7 670	Senado Federal.....	6 072
Único sobre energia elétrica.....	19 000	Órgãos Auxiliares.....	2 571
Atribuídos à União nos Territórios.....	100	Tribunal de Contas.....	2 260
Taxas.....	4 400	Conselho Nacional de Economia.....	311
Contribuições de melhoria.....	0	Poder Executivo.....	2 077 894
Renda patrimonial.....	25 000	Presidência da República.....	47 152
De capitais.....	18 885	Departamento Administrativo do Serviço Público.....	1 446
Participações.....	5 700	Estado Maior das Forças Armadas.....	634
Outras.....	415	Comissão de Readaptação dos Incapazes das Forças Armadas.....	25
Renda industrial.....	8 994	Superintendência do Desenvolvimento do Nordeste.....	9 167
De empresas públicas.....	8 815	Comissão do Vale do São Francisco.....	16 282
Departamento dos Correios e Telégrafos.....	8 353	Conselho Nacional de Telecomunicações.....	799
Outras.....	462	Conselho de Segurança Nacional.....	735
De Serviços Públicos.....	179	Superintendência do Plano de Valorização Econômica da Amazônia.....	26 546
Rendas diversas.....	17 440	Superintendência do Plano de Valorização Econômica da Região da Fronteira Sudoeste do País.....	2 298
Cobrança da dívida ativa.....	2 115		
Multas.....	4 968	Ministérios	
Outras.....	10 357	Aeronáutica.....	113 842
Extraordinária.....	156 850	Agricultura.....	121 577
Alienação de bens patrimoniais.....	150	Educação e Cultura.....	205 614
Imposto adicional sobre os lucros das pessoas jurídicas.....	16 700	Fazenda.....	363 096
Operações de crédito.....	140 000	Guerra.....	142 457
DESPESA FIXADA		Indústria e Comércio.....	5 160
TOTAL	2 110 257	Justiça e Negócios Interiores.....	27 307
Segundo as verbas		Marinha.....	82 028
Ordinária.....	1 527 186	Minas e Energia.....	73 749
Custeio.....	525 577	Relações Exteriores.....	10 571
Pessoal civil.....	256 451	Saúde.....	77 208
Pessoal militar.....	141 163	Trabalho e Previdência Social.....	80 864
Material de consumo e de transformação.....	30 948	Viagem e Obras Públicas.....	641 029
Material permanente.....	4 008	Órgãos transferidos para o Estado da Guanabara.....	28 308
Serviço de terceiros.....	10 355		
Encargos diversos.....	82 652	Poder Judiciário.....	15 612
Transferências.....	1 001 609	Supremo Tribunal Federal.....	688
Auxílios e subvenções.....	188 577	Tribunal Federal de Recursos.....	1 501
Dispositivos constitucionais.....	100 281	Justiça Militar.....	1 231
Inativos.....	93 249	Justiça Eleitoral.....	4 925
Pensionistas.....	19 122	Justiça do Trabalho.....	6 671
Juros da dívida pública.....	33 186	Justiça do Distrito Federal e dos Territórios.....	596
Transferências diversas.....	71 611		
Pessoal dos Órgãos da Administração Descentralizada.....	284 310		
Demais Despesas de Custeio dos Órgãos da Administração Descentralizada.....	23 990		
Transferências Econômicas.....	187 283		

FONTE — Orçamento Geral da União (Lei n.º 4.295, de 16-XII-1963).

2. RECEITA ARRECADADA, SEGUNDO A NATUREZA — 1961/63

ESPECIFICAÇÃO	ARRECADAÇÃO (Cr\$ 1 000 000)			ESPECIFICAÇÃO	ARRECADAÇÃO (Cr\$ 1 000 000)		
	1961	1962	1963		1961	1962	1963
Ordinária	299 760	475 214	875 834	Ordinária (conclusão)			
Tributária.....	282 584	444 125	845 759	Tributária (conclusão)			
Imposto de importação e afins.....	35 716	58 405	86 810	Impostos nos Territórios.....	59	83	83
Imposto de consumo.....	122 690	204 239	408 065	Taxas.....	2 454	2 947	4 127
Imposto de renda e proventos de qualquer natureza.....	83 697	115 567	242 947	Patrimonial.....	3 077	12 288	8 422
Imposto de selo e afins.....	36 054	60 717	91 790	Industrial.....	4 656	6 188	7 736
Imposto único sobre energia elétrica.....	1 914	2 167	11 937	Diversas.....	9 443	12 613	13 917
				Extraordinária	17 694	36 614	77 220
				TOTAL	317 454	511 828	953 054

FONTE — Contadoria Geral da República.

II — FINANÇAS PÚBLICAS

B) Finanças da União

3. RECEITA ARRECADADA, POR UNIDADES DA FEDERAÇÃO — 1963

UNIDADES DA FEDERAÇÃO	ARRECADAÇÃO (Cr\$ 1 000)						
	Total geral	Receita ordinária					Receita extraordinária
		Total	Tributária	Patrimonial	Industrial	Diversas	
Amazonas.....	1 879 610	1 636 144	1 572 769	650	94	62 631	243 466
Pará.....	6 724 992	6 362 478	6 246 153	4 788	40	111 497	362 514
Maranhão.....	887 278	789 771	741 802	1 608	191	46 170	97 507
Piauí.....	591 975	519 363	482 121	1 492	2 263	33 487	72 612
Ceará.....	5 259 734	4 756 350	4 642 702	7 128	18 899	67 621	503 384
Rio Grande do Norte.....	1 250 066	1 077 611	1 019 375	5 588	1 604	51 044	172 455
Paraíba.....	1 905 768	1 782 737	1 702 435	4 776	7 704	67 822	123 031
Pernambuco.....	22 907 012	21 821 456	21 416 715	35 133	2 496	367 112	1 085 556
Alagoas.....	1 573 712	1 448 732	1 405 686	1 284	134	41 628	124 980
Sergipe.....	1 113 943	996 121	961 663	4 277	90	30 091	117 822
Bahia.....	12 359 389	11 332 100	11 151 802	24 362	3 579	152 257	1 027 299
Minas Gerais.....	45 811 542	41 820 543	41 447 026	1 260	1 360	370 897	3 990 999
Espírito Santo.....	2 153 132	1 918 099	1 829 550	13 876	3	74 670	235 033
Rio de Janeiro.....	20 109 518	19 104 063	18 857 601	12 324	877	233 261	1 005 455
Guanabara.....	211 726 313	189 416 140	187 807 805	91 330	18 023	1 498 982	22 310 173
São Paulo.....	492 001 136	455 522 965	451 659 264	75 436	84	3 788 181	36 478 171
Paraná.....	19 045 999	17 251 859	16 905 808	4 775	42	341 234	1 793 640
Santa Catarina.....	11 783 915	10 533 773	10 343 002	4 884	2 328	183 559	1 250 142
Rio Grande do Sul.....	60 505 989	55 724 395	54 873 408	2 295	119	848 573	4 781 594
Mato Grosso.....	1 324 325	1 229 730	1 154 779	377	1 437	73 137	94 595
Goiás.....	3 575 366	3 151 475	3 043 228	69	4 225	103 953	423 891
Distrito Federal.....	25 463 236	24 621 061	5 705 704	8 107 311	7 670 726	3 137 320	842 175
BRASIL.....	(1) 953 053 875	875 833 531	845 759 292	8 422 232	7 736 318	13 915 689	77 220 344

FONTES — Contadoria Geral da República.

NOTA — Os dados referentes aos Territórios de Rondônia e Roraima e ao Estado do Acre acham-se incluídos no Estado do Amazonas e os do Território de Amapá no Estado do Pará.

(1) Inclusive a arrecadação total de 3 100 415 milhares de cruzeiros efetuada pela Delegacia do Tesouro em Nova Iorque, assim distribuída: 3 016 565 na receita ordinária, dos quais 788 794, 17 209 e 2 210 562 respectivamente, nas rendas tributária, patrimonial e diversas, além de 83 850 na receita extraordinária.

4. ESPECIFICAÇÃO DOS IMPOSTOS E TAXAS ARRECADADOS, POR UNIDADES DA FEDERAÇÃO — 1963

UNIDADES DA FEDERAÇÃO	ARRECADAÇÃO (Cr\$ 1 000)							
	Total geral	Impostos					Taxas	
		Total	Importação e afins	Consumo	Renda e proventos de qualquer natureza	Sêlo e afins		Único sobre energia elétrica
Amazonas.....	1 572 769	(1) 1 553 936	41 360	251 353	799 426	375 981	32 074	18 833
Pará.....	6 246 153	(2) 6 079 447	128 566	4 101 237	1 086 736	662 048	71 436	166 706
Maranhão.....	741 802	738 809	11 564	183 594	320 376	210 876	12 399	2 993
Piauí.....	482 122	480 870	62	55 680	263 323	156 685	5 120	1 252
Ceará.....	4 642 701	4 636 837	291 294	1 796 669	1 433 073	1 040 589	74 912	5 864
Rio Grande do Norte.....	1 019 375	1 012 820	18 031	158 681	453 106	362 125	20 878	6 555
Paraíba.....	1 702 435	1 699 263	2 279	783 337	506 499	360 781	46 367	3 172
Pernambuco.....	21 416 715	21 385 322	1 386 774	14 904 955	2 962 903	1 779 956	350 734	31 393
Alagoas.....	1 405 686	1 403 760	6 427	620 239	434 587	309 193	33 314	1 926
Sergipe.....	961 663	960 701	41	485 208	318 868	127 247	29 337	962
Bahia.....	11 151 902	11 095 713	587 129	5 184 603	2 737 581	2 388 668	197 732	56 189
Minas Gerais.....	41 447 026	41 036 602	14 671	19 199 521	15 726 002	4 827 729	1 268 679	410 424
Espírito Santo.....	1 829 550	1 811 434	71 804	496 687	725 124	503 696	14 123	18 116
Rio de Janeiro.....	18 857 601	18 835 678	132 734	12 784 839	3 828 129	1 605 347	484 629	21 923
Guanabara.....	187 807 805	187 686 506	24 816 482	66 290 111	65 384 031	29 171 927	2 023 955	121 299
São Paulo.....	451 659 264	451 450 051	55 782 095	239 830 656	112 664 696	36 803 295	6 369 309	209 213
Paraná.....	16 905 808	16 879 346	429 615	5 603 682	6 827 962	3 684 827	333 260	26 462
Santa Catarina.....	10 343 002	10 336 078	156 212	5 291 347	3 865 113	816 088	207 318	6 924
Rio Grande do Sul.....	54 873 408	54 845 951	2 919 305	29 505 879	17 087 845	5 070 467	262 455	27 457
Mato Grosso.....	1 154 779	1 136 935	13 671	214 276	458 663	432 464	17 861	17 844
Goiás.....	3 043 228	3 029 271	17	322 650	1 584 557	1 040 726	81 321	13 957
Distrito Federal.....	5 705 704	3 510 105	—	—	3 451 175	58 930	—	2 195 590
BRASIL.....	(3) 845 759 292	(3) 841 632 127	86 810 133	408 065 204	(3) 242 946 467	91 789 945	11 937 213	(3) 4 127 165

FONTES — Contadoria Geral da República.

(1) Inclusive 53 742 milhares de cruzeiros correspondentes aos impostos que competem à União, arrecadados nos Territórios de Rondônia (39 874) e Roraima (7 836) e no Estado do Acre (6 032). — (2) Inclusive 29 424 milhares de cruzeiros, que competem à União, no Território de Amapá. — (3) Inclusive 788 794 milhares de cruzeiros correspondentes à arrecadação efetuada pela Delegacia do Tesouro em Nova Iorque, assim discriminada: Renda e proventos de qualquer natureza, 26 692 e Taxas, 762 102 milhares de cruzeiros.

II — FINANÇAS PÚBLICAS

B) Finanças da União

5. ARRECAÇÃO DO IMPÓSTO DE IMPORTAÇÃO E AFINS, SEGUNDO AS RUBRICAS — 1963

ESPECIFICAÇÃO	ARRECAÇÃO (Cr\$ 1 000)	ESPECIFICAÇÃO	ARRECAÇÃO (Cr\$ 1 000)
Animais e produtos do reino animal.....	119 484	Artigos de calcários, de gesso, de cimento, de amianto ou asbestos, de mica ou semelhantes, produtos de cerâmica, vidro e cristais.....	1 774 722
Produtos do reino vegetal.....	2 871 673	Pérolas naturais e cultivadas, pedras preciosas e semipreciosas, metais preciosos, folheados de metais preciosos; obras, bijuterias de fantasia; moedas.....	23 003
Gorduras e óleos animais e vegetais; produtos de sua dissociação; gorduras alimentares elaboradas; ceras animais e vegetais; resíduos da elaboração das substâncias gordurosas.....	1 126 608	Metais comuns empregados na metalurgia e suas obras....	11 685 527
Produtos das indústrias alimentícias; bebidas alcoólicas ou não; vinagre; fumo.....	1 133 451	Máquinas e instrumentos mecânicos, equipamentos elétricos	24 150 849
Produtos minerais.....	1 043 629	Veículos e equipamentos de transportes.....	6 029 343
Produtos das indústrias químicas.....	11 180 500	Instrumentos e aparelhos de ótica, de fotografia e de cinematografia; de medida de verificação, de precisão; instrumentos e aparelhos médico-cirúrgicos; relojoaria; instrumento de música; aparelhos registradores e reprodutores de som.....	1 751 729
Plásticos, resinas sintéticas e suas manufaturas; borrachas e suas manufaturas.....	2 845 364	Armas e munições.....	17 872
Couros e peles e suas manufaturas; artigos das indústrias afins	99 241	Obras não classificadas nem compreendidas em outra parte	227 595
Madeira e artigos de madeira; carvão vegetal; cortiça e artigos de cortiça; obras de espartaria e trançaria e outros materiais de cestaria.....	241 939	Mercadorias não classificadas na Tarifa Aduaneira.....	511 160
Material para fabricação de papel; papel e suas manufaturas	1 602 777	Taxas de Despacho Aduaneiro.....	16 873 427
Têxteis e artigos têxteis.....	1 487 288		
Calçados, chapéus, sombrinhas guarda-chuvas, penas preparadas e artefatos de penas, flôres artificiais, artefatos de cabelo.....	12 952	TOTAL.....	86 810 133

FONTE — Contadoria Geral da República.

6. ARRECAÇÃO DO IMPÓSTO DE CONSUMO, SEGUNDO AS RUBRICAS — 1963

ESPECIFICAÇÃO	ARRECAÇÃO (Cr\$ 1 000)	ESPECIFICAÇÃO	ARRECAÇÃO (Cr\$ 1 000)
Produtos alimentares industrializados.....	10 114 488	Produtos diversos	
Produtos farmacêuticos.....	4 740 302	Canetas-tinteiro e lapiseiras de qualquer matéria.....	427 884
Artigos de higiene e cuidados pessoais.....	9 877 475	Chapéus, bonés e semelhantes de qualquer matéria.....	306 572
Tecidos e outros artefatos têxteis.....	45 662 193	Artigos de esportes e jogos.....	116 477
Calçados.....	11 308 515	Brinquedos.....	1 253 401
Couros, peles e seus artefatos.....	3 117 302	Guarda-chuvas ou guarda-sóis, de qualquer matéria.....	172 076
Borracha e seus artefatos.....	10 455 220	Bijuteria.....	298 659
Celulose, papel e seus artefatos.....	10 891 825	Isqueiros, acendedores e pedras de isqueiros.....	53 243
Artemato de produtos de origem animal e vegetal.....	5 765 863	Baralhos ou cartas de jogar de papel, de plástico ou de qualquer outra matéria-prima, para qualquer fim.....	435 371
Cimento, mármore, pedras e seus artefatos.....	6 635 633	Artigos de viagem, sacos, malas etc.....	256 753
Cerâmica e vidro e seus artefatos.....	7 840 571	Café torrado ou moído.....	1 364 078
Resinas sintéticas, plásticos e seus artefatos.....	10 516 443	Móveis.....	12 495 250
Produtos das indústrias químicas.....	16 402 767	Fumo.....	101 433 458
Produtos da indústria metalúrgica.....	45 281 448	Fósforos.....	1 185 537
Máquinas e aparelhos mecânicos.....	10 552 176	Jóias, obras de ourives e relógios.....	2 242 585
Veículos automobilísticos, bicicletas, barcas, chassis e carroçarias.....	22 644 164	Bebidas e adicional.....	26 078 951
Equipamento elétrico ou eletrônico.....	21 378 232	Bebidas.....	23 733 444
Material de ótica, aparelhos e instrumentos técnico-científicos.....	2 499 088	Adicional.....	2 345 507
Instrumentos musicais, aparelhos registradores e reprodutores de som e seus pertences.....	1 557 533	Patentes de registro.....	1 251 692
Armas e munições e artigos de pirotécnica.....	1 451 889	TOTAL.....	408 065 204

FONTE — Contadoria Geral da República.

7. ARRECAÇÃO DO IMPÓSTO DE RENDA E PROVENTOS DE QUALQUER NATUREZA, SEGUNDO AS RUBRICAS — 1963

ESPECIFICAÇÃO	ARRECAÇÃO (Cr\$ 1 000)	ESPECIFICAÇÃO	ARRECAÇÃO (Cr\$ 1 000)
Imposto de renda de pessoas físicas e adicional.....	—	Arrecadado na fonte (conclusão)	
Pessoas físicas.....	27 017 771	Lucros decorrentes de prêmios em dinheiro, obtidos em loterias, concursos desportivos e sorteios de qualquer espécie.....	3 840 360
Adicional de proteção à família.....	793 798	Rendimentos de residentes ou domiciliados no estrangeiro e de residentes no país ausentes no exterior.....	25 046 972
Imposto de renda de pessoas jurídicas.....	121 516 501	"Royalties" de residentes ou domiciliados no estrangeiro	3 313 975
Arrecadado na fonte		Rendimento da exploração de películas cinematográficas estrangeiras.....	543 895
Lucros imobiliários de pessoas físicas.....	7 771 760	Cotas-partes de multas.....	440 636
Lucros de títulos ao portador de dívidas públicas.....	759 791	Rendimentos do trabalho assalariado ou não.....	6 052 585
Juros de debêntures ou outras obrigações ao portador.....	1 784 983	Aumento dos fundos de reserva das sociedades anônimas além do valor do capital social realizado.....	864 792
Benefícios resultantes de amortização dos títulos de capitalização.....	130 698	Comissões, bonificações, gratificações ou semelhantes pagos ou creditados por sociedades anônimas e beneficiários não individualizados.....	683 800
Benefícios dos portadores de títulos de capitalização nos lucros das empresas emittentes.....	345 162	Lucros, dividendos, bonificações, rendimentos de partes beneficiárias, circular 6, de 19/6/63.....	7 180 591
Dividendos de ações ao portador e bonificações a elas atribuídas.....	6 314 267	Multas ou vantagens recebidas pelas pessoas físicas nos casos de rescisão de contratos.....	76 629
Interesses e outros rendimentos de "partes beneficiárias" ou "partes de fundador".....	978 517	Remuneração de serviços prestados por pessoas não empregadoras da fonte pagadora.....	2 952 310
Valor das ações novas e os interesses além dos dividendos dos titulares de ações ao portador.....	534 476	TOTAL.....	242 946 467
Aumento de capital mediante a revalidação ou correção monetária do ativo imobilizado, e incorporação de reservas tributáveis.....	24 002 198		

FONTE — Contadoria Geral da República.

II — FINANÇAS PÚBLICAS

B) Finanças da União

8. ARRECAÇÃO DO IMPÓSTO DE SÊLO E AFINS, SEGUNDO AS RUBRICAS — 1963

ESPECIFICAÇÃO	ARRECAÇÃO (Cr\$ 1 000)	ESPECIFICAÇÃO	ARRECAÇÃO (Cr\$ 1 000)
Imposto do Sêlo.....	85 655 262	Imposto sobre capitais empregados em hipotecas.....	26 414
Estampilhas.....	15 042 672	Taxa militar.....	6 981
Verba fiscal.....	35 546 585	Sêlo pró-fauna.....	11 361
Verba especial.....	34 168 719	Imposto sobre operações a termo.....	30
Selagem mecânica.....	897 286	Imposto sobre vales para brinde.....	8 153
Imposto sobre prêmios de seguros.....	5 344 146	Taxa de recuperação pecuária e fomento rural.....	61 123
Imposto sobre loterias.....	451 554		
Sêlo penitenciário.....	224 921	TOTAL	91 789 945

FONTE — Contadoria Geral da República.

9. ARRECAÇÃO DOS IMPOSTOS QUE COMPETEM À UNIÃO NOS TERRITÓRIOS, SEGUNDO OS IMPOSTOS — 1963

IMPOSTOS	ARRECAÇÃO (Cr\$ 1 000)				IMPOSTOS	ARRECAÇÃO (Cr\$ 1 000)			
	Total	Por Territórios				Total	Por Territórios		
		Ron- dônia	Roraima	Amapá			Ron- dônia	Roraima	Amapá
Propriedade territorial.....	128	10	—	118	Vendas e consignações.....	(1) 81 602	38 810	7 575	29 185
Transmissão "causa mortis"....	221	6	190	25	Exportação.....	89	—	—	89
Transmissão "inter vivos"....	1 126	1 048	71	7	TOTAL	(1) 83 166	39 874	7 836	29 424

FONTE — Contadoria Geral da República.

(1) Inclusive 6,032 milhares de cruzeiros Arrecadados no Estado do Acre.

10. DESPESA REALIZADA, SEGUNDO OS ÓRGÃOS DA ADMINISTRAÇÃO — 1961/63

ESPECIFICAÇÃO	DESPESA REALIZADA (Cr\$ 1 000)					
	1961	1962	1963			
			Total	Orçamentária	Créditos especiais e extraordinários	Despesas de exercícios anteriores
Poder Legislativo						
Câmara dos Deputados.....	2 064 894	3 108 218	5 746 048	5 746 048	—	—
Senado Federal.....	1 056 853	1 460 918	2 946 437	2 946 437	—	—
Órgãos Auxiliares						
Tribunal de Contas.....	612 802	613 729	1 441 187	1 441 187	—	—
Conselho Nacional de Economia.....	61 048	69 602	157 895	157 895	—	—
Poder Executivo						
Presidência da República.....	3 881 651	7 272 314	23 267 626	23 267 626	—	—
Departamento Administrativo do Serviço Público.....	1 644 013	1 939 645	481 861	481 861	—	—
Estado Maior das Forças Armadas.....	52 076	85 622	96 648	96 648	—	—
Comissão de Readaptação dos Incapazes das Forças Armadas.....	7 787	10 031	13 496	13 496	—	—
Comissão do Vale do São Francisco.....	3 167 160	5 293 500	3 570 220	3 570 220	—	—
Conselho de Segurança Nacional.....	562 117	297 477	187 720	187 720	—	—
Superintendência do Desenvolvimento do Nordeste.....	2 908 170	11 147 779	10 680 378	5 767 678	4 912 700	—
Superintendência do Plano de Valorização Econômica da Amazônia.....	8 406 968	7 000 993	13 323 742	13 323 742	—	—
Superintendência do Plano de Valorização Econômica da Fronteira Sudoeste do País.....	550 000	52 056	905 255	905 255	—	—
Ministério da Aeronáutica.....	16 848 111	32 157 536	54 080 666	54 080 666	—	—
Ministério da Agricultura.....	9 501 038	18 050 593	35 462 179	35 461 673	—	103
Ministério da Educação e Cultura.....	26 821 176	49 360 580	70 096 904	68 754 592	1 342 118	194
Ministério da Fazenda.....	159 136 849	267 842 502	471 756 773	230 059 529	241 671 222	26 022
Ministério da Guerra.....	37 423 751	54 259 698	87 128 208	86 890 941	237 267	—
Ministério da Indústria e Comércio.....	161 100	591 919	2 559 987	2 550 100	9 887	—
Ministério da Justiça e Negócios Interiores.....	6 339 173	8 614 628	11 499 785	11 448 255	51 500	30
Ministério da Marinha.....	15 265 442	27 926 799	53 202 250	53 149 075	53 175	—
Ministério de Minas e Energia.....	1 331 895	8 875 887	21 902 596	21 902 596	—	—
Ministério das Relações Exteriores.....	3 196 865	4 920 405	5 990 736	5 990 736	—	—
Ministério da Saúde.....	11 744 877	22 738 542	41 223 366	40 973 237	250 000	129
Ministério do Trabalho e Previdência Social.....	10 458 710	36 058 882	37 841 664	37 841 364	—	300
Ministério da Viação e Obras Públicas.....	87 032 421	150 661 344	292 705 812	282 653 694	10 052 099	19
Órgãos transferidos para o Estado da Guanabara.....	5 949 086	—	17 607 874	17 607 784	—	—
Poder Judiciário						
Supremo Tribunal Federal.....	259 006	318 220	600 362	600 362	—	—
Tribunal Federal de Recursos.....	915 237	330 256	951 724	951 724	—	—
Justiça Militar.....	249 515	451 952	982 536	982 536	—	—
Justiça Eleitoral.....	905 663	2 317 708	2 909 245	2 908 999	44	202
Justiça do Trabalho.....	1 278 550	2 628 963	5 825 188	5 730 055	95 133	—
Justiça do Distrito Federal.....	119 960	235 863	430 336	430 336	—	—
TOTAL	419 913 964	726 694 161	1 277 576 614	1 018 874 067	258 675 248	27 299

FONTE — Contadoria Geral da República.

II — FINANÇAS PÚBLICAS

C) Finanças dos Estados

1. ORÇAMENTO PARA 1964

a) Receita prevista, segundo a natureza

UNIDADES DA FEDERAÇÃO	RECEITA PREVISTA (Cr\$ 1 000)								
	Total geral	Ordinária							Extraordinária
		Total	Tributária			Patrimonial	Industrial	Diversas	
			Total	Impostos	Taxas				
Amazonas.....	4 529 794	4 485 444	4 472 869	3 869 919	602 950	1 005	11 570	—	44 350
Pará (1).....	3 303 187	3 216 087	3 044 100	2 800 000	244 100	59 287	108 700	4 000	87 100
Maranhão.....	5 150 498	5 052 200	5 005 690	4 770 690	235 000	—	46 510	—	98 298
Piauí.....	1 753 435	1 707 624	1 642 333	1 508 391	133 942	58 571	6 720	—	45 811
Ceará.....	22 707 250	21 904 900	21 856 750	21 345 300	511 450	3 100	45 050	—	802 350
Rio Grande do Norte....	6 455 000	5 690 459	5 639 000	4 416 000	1 223 000	19 550	40 900	—	764 550
Paraíba.....	9 896 340	9 800 700	9 671 100	9 465 500	205 600	3 000	114 600	12 000	95 640
Pernambuco.....	27 220 493	26 942 110	26 862 100	26 626 000	236 100	9 010	71 000	—	278 383
Alagoas.....	8 032 100	7 850 862	7 838 962	7 233 500	605 462	10 400	1 500	—	181 238
Sergipe.....	2 725 821	2 669 151	2 651 430	2 466 130	185 300	3 500	13 221	1 000	56 670
Bahia.....	42 891 401	39 464 788	37 935 071	36 478 754	1 456 317	180 300	42 250	1 307 167	3 426 613
Minas Gerais.....	128 601 900	98 226 700	82 541 000	34 450 000	48 091 000	1 501 100	5 434 600	8 750 000	30 375 200
Espírito Santo.....	9 293 245	9 238 160	8 387 992	8 264 507	123 485	21 906	315 962	12 200	55 085
Rio de Janeiro.....	81 915 486	80 505 836	80 457 026	71 536 100	8 920 926	28 000	20 810	—	1 409 650
Guanabara.....	200 555 000	172 345 000	147 915 000	142 350 000	5 565 000	380 000	19 000 000	5 050 000	28 210 000
São Paulo.....	627 224 400	622 008 837	565 421 162	561 970 350	3 450 812	1 119 732	36 332 243	19 135 700	5 215 563
Paraná.....	56 092 175	48 419 175	47 427 975	42 800 799	4 627 176	90 290	101 000	800 000	7 673 000
Santa Catarina.....	34 371 000	34 082 300	32 321 300	19 145 000	13 176 300	32 500	48 500	1 680 000	283 700
Rio Grande do Sul.....	119 989 436	118 818 330	105 312 768	86 451 259	18 861 409	208 520	13 297 042	—	1 171 106
Mato Grosso.....	4 498 426	4 378 560	4 293 460	3 575 000	718 460	82 200	2 900	—	119 866
Goiás.....	19 970 460	19 599 740	19 442 240	15 144 120	4 298 120	100 000	50 000	7 500	370 720
Distrito Federal.....	47 058 993	1 735 340	1 353 520	1 251 500	102 020	15 220	11 500	355 100	45 323 653
BRASIL.....	1 464 235 840	1 338 142 294	1 221 492 848	1 107 918 919	113 573 929	3 918 101	75 616 578	37 114 767	126 093 546

FONTE — Conselho Técnico de Economia e Finanças.

(1) Orçamento prolongado.

b) Despesa fixada, segundo os serviços

UNIDADES DA FEDERAÇÃO	DESPESA FIXADA (Cr\$ 1 000)										
	Total	Segundo os serviços									
		Adminis- tração geral	Exação e fiscal- ização financeira	Segurança pública e assistência social	Educação pública	Saúde pública	Fomento	Serviços industriais	Dívida pública	Serviços de utilidade pública	Encargos diversos
Amazonas.....	5 283 776	823 085	433 969	447 866	993 433	707 872	126 498	161 610	13 064	299 491	1 276 888
Pará (1).....	3 524 329	345 223	101 822	394 585	709 859	620 714	369 992	238 873	2 698	298 117	452 446
Maranhão.....	5 162 874	788 278	559 691	460 039	836 805	206 861	312 749	128 441	13 000	524 767	1 332 243
Piauí (1).....	2 112 631	301 919	454 433	345 478	299 904	313 401	61 241	10 296	8 054	175 355	142 550
Ceará.....	24 845 925	3 286 014	1 082 080	4 804 527	4 399 356	1 075 518	1 780 413	1 966 865	176 270	2 750 736	3 524 146
Rio Grande do Norte....	6 452 082	1 599 066	1 568 616	1 189 198	928 764	268 168	225 758	—	—	84 341	587 571
Paraíba.....	10 885 325	1 973 616	1 416 971	1 332 376	1 582 318	537 460	809 748	215 956	161 646	610 406	2 244 828
Pernambuco.....	49 467 191	10 982 978	1 046 347	5 675 660	6 087 237	5 130 691	2 898 746	6 331 720	171 984	6 237 323	4 903 505
Alagoas.....	9 190 642	1 636 637	546 216	1 655 531	1 491 548	544 100	808 770	—	105 536	532 982	1 868 322
Sergipe.....	3 518 794	389 235	197 097	425 007	675 184	303 734	189 706	19 680	25 508	416 983	876 570

II — FINANÇAS PÚBLICAS

C) Finanças dos Estados

1. ORÇAMENTO PARA 1964

b) Despesa fixada, segundo os serviços

UNIDADES DA FEDERAÇÃO	DESPESA FIXADA (Cr\$ 1 000)										
	Total	Segundo os serviços									
		Administração geral	Exação e fiscalização financeira	Segurança pública e assistência social	Educação pública	Saúde pública	Fomento	Serviços industriais	Dívida pública	Serviços de utilidade pública	Encargos diversos
Bahia.....	46 598 671	15 292 827	3 167 406	4 751 784	9 435 874	2 867 510	2 665 219	2 253 809	517 255	2 754 092	2 892 895
Minas Gerais.....	134 336 425	7 655 860	9 321 781	19 633 552	31 142 853	11 154 656	4 002 244	16 783 989	3 235 221	19 719 195	11 687 074
Espírito Santo.....	13 853 233	1 072 017	1 016 457	1 751 310	3 123 543	1 284 032	1 144 363	801 323	269 687	739 912	2 650 589
Rio de Janeiro.....	82 399 769	8 138 386	8 984 063	9 439 587	13 817 711	6 239 419	5 747 247	6 331 106	1 113 862	12 505 188	10 083 200
Guanabara.....	217 395 539	63 931 175	8 821 711	23 998 736	31 069 985	19 505 566	2 608 474	1 336 438	3 806 335	48 782 119	13 535 000
São Paulo.....	529 501 040	19 296 019	12 556 949	44 721 554	71 562 619	39 702 448	40 898 101	37 657 998	5 196 352	47 108 951	201 800 049
Paraná.....	78 725 634	16 949 774	1 785 438	7 231 753	13 091 532	5 974 961	3 590 288	1 986 429	2 705 690	21 419 003	3 990 766
Santa Catarina.....	35 118 068	2 628 005	1 404 378	3 634 498	5 227 121	1 624 019	1 462 065	398 977	1 864 147	12 766 944	4 107 914
Rio Grande do Sul.....	162 832 093	5 840 005	49 370 808	17 062 525	25 820 168	4 114 282	5 966 505	2 927 027	5 866 458	6 514 561	39 349 754
Mato Grosso.....	5 355 292	620 720	266 422	454 254	1 246 094	195 420	200 875	537 002	600	585 046	1 248 859
Goiás.....	20 592 338	2 541 325	875 165	2 034 894	3 242 998	1 195 506	1 895 200	3 377 177	66 303	1 171 740	4 192 030
Distrito Federal.....	47 058 993	12 290 630	22 829 674	1 178 746	2 109 529	2 675 094	2 694 110	758 664	40 000	1 764 717	717 829
BRASIL.....	1 494 210 664	178 383 394	127 807 494	152 615 550	228 894 435	106 241 432	89 458 312	84 223 380	25 359 670	187 761 969	313 465 028

FONTE — Conselho Técnico de Economia e Finanças.

(1) Orçamento prorrogado.

2. RECEITA ARRECADADA, SEGUNDO A NATUREZA — 1963

UNIDADES DA FEDERAÇÃO	ARRECAÇÃO (Cr\$ 1 000)								
	Total geral	Ordinária							Extraordinária
		Total	Tributária			Patrimonial	Industrial	Diversas	
			Total	Impostos	Taxas				
Acre.....
Amazonas.....	4 777 269	4 563 075	4 556 878	3 838 373	718 505	202	5 995	—	214 194
Pará (1).....	3 303 187	3 216 087	3 044 100	2 800 000	244 100	59 287	108 700	4 000	87 100
Maranhão (1).....	2 589 591	2 547 290	2 502 483	2 380 583	121 900	—	32 807	12 000	42 301
Piauí (1).....	1 753 435	1 707 624	1 642 393	1 508 391	133 942	58 571	6 720	—	45 811
Ceará.....	12 931 378	10 421 599	10 397 826	10 231 952	165 874	6 271	17 502	—	2 509 779
Rio Grande do Norte (1).....	633 356	595 920	587 520	549 000	38 520	3 300	5 100	—	37 436
Paraíba.....	8 338 997	7 914 717	7 873 148	7 710 444	162 704	6 518	35 051	—	424 280
Pernambuco.....	23 813 472	21 137 384	20 995 384	20 433 642	561 742	76 998	65 002	—	2 676 088
Alagoas (1).....	4 389 655	4 308 817	4 303 717	3 915 300	388 417	3 600	1 500	—	80 838
Sergipe.....	2 296 436	2 179 337	2 142 774	2 028 897	113 877	20 533	16 300	—	117 099
Bahia.....	28 567 707	25 823 424	21 295 184	20 454 827	840 357	142 611	47 103	4 338 526	2 744 283
Minas Gerais.....	74 042 019	67 508 650	55 144 433	24 493 427	30 651 006	292 130	1 614 249	10 457 838	6 533 369
Espírito Santo.....	7 589 765	7 043 895	5 891 772	5 781 500	110 272	38 711	1 098 412	15 000	545 870
Rio de Janeiro.....	35 102 926	33 753 146	33 683 535	29 294 643	4 388 892	47 734	21 877	—	1 349 780
Guanabara.....	112 467 518	100 829 606	90 733 309	88 355 770	2 377 539	505 387	6 144 806	3 446 104	11 637 912
São Paulo.....	357 390 560	352 286 659	306 436 181	302 654 486	3 781 695	1 015 297	31 327 154	13 508 027	5 103 901
Paraná (1).....	30 236 801	28 107 801	27 849 800	24 910 000	2 939 800	91 001	117 000	50 000	2 129 000
Santa Catarina.....	22 402 773	16 139 017	14 745 718	12 356 293	2 389 425	47 618	103 930	1 241 751	6 263 756
Rio Grande do Sul.....	79 404 246	69 999 528	64 757 241	49 745 177	15 012 064	148 240	1 612 897	3 481 150	9 404 718
Mato Grosso.....	4 209 628	4 116 341	3 597 450	3 408 864	188 586	24 915	493 976	—	93 287
Goiás.....	10 568 536	9 877 942	9 817 888	9 589 615	228 273	52 344	7 116	594	690 594
Distrito Federal.....	3 926 459	1 358 100	1 202 424	1 149 934	52 490	7 457	—	148 219	2 568 359
BRASIL.....	830 735 714	775 435 959	693 201 098	627 591 118	65 609 980	2 648 725	42 882 927	36 703 209	55 299 755

FONTE — Conselho Técnico de Economia e Finanças.

(1) Dados do orçamento.

II — FINANÇAS PÚBLICAS

C) Finanças dos Estados

3. ESPECIFICAÇÃO DOS IMPOSTOS E TAXAS ARRECADADOS, POR UNIDADES DA FEDERAÇÃO — 1963

UNIDADES DA FEDERAÇÃO	ARRECADAÇÃO (Cr\$ 1 000)							
	Total geral	Impostos						Taxas
		Total	Transmissão "causa mortis"	Vendas e consignações	Exportação	Sêlo	Outros	
Acre.....
Amazonas.....	4 556 878	3 838 373	5 084	3 471 709	140 134	14 802	206 644	718 505
Pará (1).....	3 044 100	2 578 500	10 000	2 200 000	270 000	3 000	95 500	465 600
Maranhão (1).....	2 502 483	2 380 583	8 163	2 000 000	—	270 420	102 000	121 900
Piauí (1).....	1 642 333	1 508 391	7 680	1 320 000	115 200	65 280	231	133 942
Ceará.....	10 397 826	10 231 952	20 669	9 435 627	675 575	15 105	84 976	165 874
Rio Grande do Norte (1).....	587 520	549 000	8 000	430 000	10 000	8 200	92 800	38 520
Paraíba.....	7 873 148	7 710 444	31 638	7 112 803	539 064	26 476	463	162 704
Pernambuco.....	20 995 384	20 433 642	—	12 530 143	1 395 597	84 229	6 423 673	561 742
Alagoas (1).....	4 303 717	3 915 300	9 600	3 400 000	153 000	4 200	348 500	388 417
Sergipe.....	2 142 774	2 028 897	11 517	1 605 377	931	12 074	398 998	113 877
Bahia.....	21 295 184	20 454 827	194 011	17 651 357	2 479 007	37 688	92 764	840 357
Minas Gerais.....	55 144 433	24 493 427	632 729	22 791 031	159 305	57 863	852 499	30 651 006
Espírito Santo.....	5 891 772	5 781 500	21 506	4 642 478	60 817	67 974	988 725	110 272
Rio de Janeiro.....	33 683 535	29 294 643	286 801	28 513 970	172 193	282 140	39 539	4 388 892
Guanabara.....	90 733 309	88 355 770	682 901	74 868 681	—	848 121	11 956 067	2 377 539
São Paulo.....	306 436 181	302 654 486	1 555 651	290 387 132	—	3 249 826	7 461 877	3 781 695
Paraná (1).....	27 849 800	24 910 000	152 000	24 238 000	—	480 000	40 000	2 939 800
Santa Catarina.....	14 745 718	12 356 293	40 805	10 856 200	668 849	109 571	680 868	2 389 425
Rio Grande do Sul.....	64 757 241	49 745 177	385 863	41 410 129	—	720 383	7 228 802	15 012 064
Mato Grosso.....	3 597 450	3 408 864	27 083	2 910 893	16 751	314 839	139 298	188 586
Goiás.....	9 817 888	9 589 615	114 840	8 161 966	1 776	180 322	1 130 711	228 273
Distrito Federal.....	1 202 424	1 149 934	723	902 663	—	—	246 548	52 490
BRASIL.....	693 201 098	627 369 618	4 207 264	570 840 159	6 858 199	6 852 513	38 611 483	65 831 480

FONTE — Conselho Técnico de Economia e Finanças.

(1) Dados do orçamento.

4. DESPESA REALIZADA, SEGUNDO OS SERVIÇOS — 1963

UNIDADES DA FEDERAÇÃO	DESPESA REALIZADA (Cr\$ 1 000)										
	Total	Segundo os serviços									
		Administração geral	Exação e fiscalização financeira	Segurança pública e assistência social	Educação pública	Saúde pública	Fomento	Serviços industriais	Dívida pública	Serviços de utilidade pública	Encargos diversos
Acre.....
Amazonas.....	5 018 801	747 675	500 697	452 436	978 234	849 399	110 327	144 248	85 896	451 312	698 577
Pará (1).....	3 524 329	345 223	101 822	384 585	709 859	620 714	369 992	238 873	2 698	298 117	452 446
Maranhão (1).....	2 659 730	443 103	410 616	240 671	435 194	141 408	206 168	98 203	1 006	219 915	463 446
Piauí (1).....	2 112 631	301 919	454 433	345 478	299 904	313 401	61 241	10 296	8 054	175 355	142 550
Ceará.....	13 892 097	2 956 593	808 330	2 406 325	2 106 156	674 292	737 769	228 406	2 090 509	185 881	1 097 836
Rio Grande do Norte (1).....	754 168	115 517	75 313	152 465	145 987	52 332	21 330	7 389	15 200	40 696	127 939
Paraíba.....	8 708 411	1 372 855	925 498	962 954	1 413 167	477 649	750 093	173 404	11 810	631 811	1 989 170
Pernambuco.....	23 689 151	8 172 134	218 832	1 879 364	682 539	911 745	636 045	3 358 474	36 160	1 312 626	6 481 232
Alagoas (1).....	5 856 127	543 381	298 606	654 031	918 215	393 008	354 968	—	23 660	1 092 376	1 576 982
Sergipe.....	2 407 903	454 671	251 070	373 707	373 448	120 142	38 459	13 977	11 816	262 376	508 237
Bahia.....	16 665 887	2 487 978	1 471 373	1 558 673	2 828 190	1 597 683	324 209	—	267 697	1 182 407	4 947 677
Minas Gerais.....	72 064 879	15 698 015	3 012 832	8 149 263	13 006 885	5 085 579	5 770 407	2 055 209	1 533 510	10 322 065	6 931 114
Espírito Santo.....	9 354 027	845 713	498 145	1 160 580	2 001 916	620 508	574 357	1 217 869	62 566	498 640	1 873 533
Rio de Janeiro.....	36 929 895	5 492 256	3 135 522	3 992 904	3 975 192	3 034 322	903 662	3 203 890	157 239	2 875 560	5 069 318
Guanabara (1).....	114 573 705	24 730 232	3 744 041	10 348 843	19 609 415	8 633 268	2 539 820	7 399 318	1 721 725	22 412 358	13 434 685
São Paulo.....	420 721 473	15 396 627	8 400 864	35 591 747	66 327 381	32 087 227	41 322 785	36 881 765	5 509 443	46 063 297	133 140 332
Paraná (1).....	54 869 500	4 983 135	1 104 854	4 862 280	6 782 114	3 016 336	2 615 715	324 148	1 087 400	20 405 833	9 687 685
Santa Catarina.....	21 809 835	1 285 481	881 155	1 331 483	3 556 255	926 171	855 535	582 982	890 240	8 214 869	3 285 664
Rio Grande do Sul.....	90 660 789	4 619 829	3 603 812	9 268 051	21 808 866	3 767 816	5 011 094	11 654 739	2 586 768	11 519 670	16 820 144
Mato Grosso.....	3 979 572	401 374	242 863	307 333	917 297	165 704	193 731	18 249	40	279 624	1 453 357
Goiás.....	12 390 220	1 890 787	1 255 221	864 700	2 183 966	595 430	669 520	978 903	20 493	966 840	2 964 360
Distrito Federal (1).....	28 043 326	1 785 376	147 349	240 857	907 443	908 574	483 972	271 591	—	23 263 264	34 900
BRASIL.....	950 686 456	95 069 874	31 543 248	85 528 730	156 967 623	64 993 608	64 641 379	68 861 933	16 123 935	163 174 922	213 781 204

FONTE — Conselho Técnico de Economia e Finanças.

(1) Dados do orçamento.

II — FINANÇAS PÚBLICAS

D) Finanças dos Municípios

1. ORÇAMENTO DAS CAPITAIS — 1963

a) Receita prevista, segundo a natureza

CAPITAIS	RECEITA PREVISTA (Cr\$ 1 000)								
	Total geral	Ordinária							Extra-ordinária
		Total	Tributária			Patrimonial	Industrial	Diversas	
			Total	Impostos	Taxas				
Pôrto Velho (1).....	51 723	43 341	27 791	24 110	3 681	1 130	—	14 420	8 382
Rio Branco.....	54 329	49 934	20 534	15 471	5 063	800	8 933	19 667	4 395
Manaus.....	530 800	505 300	312 800	196 200	116 600	3 650	—	188 850	25 500
Boa Vista.....	80 000	77 584	29 634	7 990	21 644	430	2 660	44 860	2 416
Belém.....	1 105 400	1 056 090	1 012 850	839 150	173 700	16 080	7 000	20 160	49 310
Macapá.....	183 562	174 012	147 272	144 200	3 072	800	210	25 730	9 550
São Luís (1).....	138 600	126 800	113 600	87 650	25 950	2 400	2 300	8 500	11 800
Terresina.....	171 140	161 490	140 890	97 400	43 490	8 000	600	12 000	9 650
Fortaleza.....	903 481	816 991	731 641	631 540	100 101	1 050	—	84 300	86 490
Natal.....	410 601	393 901	363 351	4 219 370	356 851	6 500	—	22 050	16 700
João Pessoa.....	443 022	396 195	329 995	305 985	24 010	1 300	—	64 900	46 827
Recife.....	5 435 170	5 072 570	4 901 370	4 219 800	682 370	52 400	—	118 800	362 600
Maceió.....	710 020	682 220	663 970	578 700	85 270	4 000	250	14 000	27 800
Aracaju.....	396 815	388 995	385 230	380 000	5 230	1 215	—	2 550	7 820
Salvador (1).....	2 464 282	2 200 252	2 098 694	1 655 540	443 154	6 978	—	94 580	264 030
Belo Horizonte.....	4 161 100	3 184 610	2 894 750	2 019 800	874 950	43 750	72 610	173 500	976 490
Vitória.....	373 230	346 380	316 970	302 400	14 570	1 300	—	28 110	26 850
Niterói.....	1 340 000	1 197 000	1 149 860	820 000	329 860	1 140	—	46 000	143 000
São Paulo.....	45 308 462	40 191 752	38 439 702	35 730 000	2 659 702	35 000	—	1 717 050	5 116 710
Curitiba.....	1 623 870	1 345 170	1 282 500	1 066 800	215 700	3 170	1 000	58 500	278 700
Florianópolis.....	200 000	179 350	128 100	113 200	14 900	2 050	—	49 200	20 650
Pôrto Alegre.....	3 938 002	3 403 002	2 773 602	2 272 000	501 602	9 300	15 000	605 100	535 000
Cuiabá.....	95 321	85 461	54 311	49 411	4 900	5 150	—	26 000	9 860
Goiânia.....	428 000	361 000	319 500	296 000	23 500	—	—	41 500	67 000
TOTAL.....	70 546 930	62 439 400	58 638 917	52 259 398	6 378 519	209 593	110 563	3 480 327	8 107 530

FONTE — Conselho Técnico de Economia e Finanças.

(1) Orçamento de 1962.

b) Despesa fixada, segundo os serviços

CAPITAIS	DESPESA FIXADA (Cr\$ 1 000)									
	Total	Segundo os serviços								
		Adminis- tração geral	Exação e fiscali- zação financeira	Segurança pública e assistência social	Educação pública	Saúde pública	Fomento	Serviços industriais	Dívida pública	Serviços de utilidade pública
Pôrto Velho.....	51 723	8 942	5 990	312	170	408	—	—	30 484	5 417
Rio Branco.....	54 329	5 142	2 362	—	3 094	—	—	7 081	27 605	7 045
Manaus.....	668 106	115 188	24 460	51 498	38 640	354	725	23 633	5 174	284 498
Boa Vista.....	80 000	10 872	5 089	7 196	1 140	1 400	—	3 768	—	40 908
Belém.....	1 345 285	228 905	38 486	40 044	63 690	54 246	22 870	3 158	50	681 523
Macapá.....	183 562	31 967	12 520	320	10 096	5 000	1 620	14 100	—	87 089
São Luís (1).....	140 236	28 963	9 259	5 054	15 823	8 057	—	859	50	58 016
Terresina.....	158 129	41 962	15 667	1 348	19 276	2 097	3 091	—	—	60 791
Fortaleza.....	903 481	320 212	60 200	32 072	114 753	78 631	27 065	—	50	201 920
Natal.....	748 747	184 994	78 276	42 753	64 342	7 323	—	1 000	—	289 140
João Pessoa.....	443 022	88 557	30 947	8 479	61 177	32 395	—	2 033	3 000	179 407
Recife.....	5 819 656	814 222	516 681	966 903	106 623	596 980	—	321 320	29 280	2 108 313
Maceió.....	727 990	146 194	51 120	62 884	23 953	56 997	—	1 148	—	205 178
Aracaju.....	371 031	76 910	26 504	29 425	21 036	12 381	—	19 731	22 658	131 978
Salvador (1).....	3 228 945	359 756	736 108	272 933	84 607	129 677	500	48 541	550 666	680 337
Belo Horizonte.....	4 583 492	646 672	353 643	116 182	344 958	311 232	96 852	857 883	97 550	1 241 464
Vitória.....	373 320	100 983	21 857	15 107	4 690	1 050	—	3 860	1 978	169 503
Niterói.....	1 340 000	217 714	159 694	238 497	17 000	40 400	—	7 510	480 135	179 050
São Paulo.....	51 796 612	13 243 189	1 730 731	589 685	6 145 340	2 445 524	503 037	—	3 230 490	20 871 920
Curitiba.....	1 983 400	253 335	111 023	82 560	166 670	80 064	14 850	315 134	78 400	761 369
Florianópolis.....	200 000	27 997	8 694	1 385	26 494	5 235	678	16 327	8 500	56 169
Pôrto Alegre.....	4 486 531	754 286	459 251	51 394	409 008	320 704	26 433	21 200	379 180	1 289 463
Cuiabá.....	90 010	12 778	8 755	3 225	4 666	—	4 324	—	5 248	44 483
Goiânia.....	567 081	55 512	55 288	17 805	95 930	—	—	11 100	31 010	255 338
TOTAL.....	80 344 598	17 775 252	4 522 625	2 637 061	7 843 176	4 190 155	702 045	1 670 876	453 794	30 231 029

FONTE — Conselho Técnico de Economia e Finanças.

(1) Orçamento de 1962.

II — FINANÇAS PÚBLICAS

D) Finanças dos Municípios

2. RECEITA ARRECADADA, SEGUNDO A NATUREZA — 1962

UNIDADES DA FEDERAÇÃO	RECEITA ARRECADADA (Cr\$ 1 000)								
	Total geral	Ordinária							Extra-ordinária
		Total	Tributária			Patrimonial	Industrial	Diversas	
			Total	Impostos	Taxas				
Rondônia.....	81 533	68 300	27 408	25 915	1 493	2 132	—	38 760	13 233
Acre.....	63 171	55 239	19 042	15 463	3 579	7 058	1 315	27 824	7 932
Amazonas.....	402 797	361 793	138 344	88 773	49 571	7 841	7 169	208 439	41 004
Roraima.....	53 789	51 137	27 280	12 808	14 472	1 347	1 912	20 598	2 652
Pará.....	1 319 170	1 117 865	941 293	820 390	120 903	36 445	22 228	117 899	201 305
Amapá.....	202 466	183 969	158 747	156 399	2 348	966	1 010	23 226	18 497
Maranhão.....	383 360	347 859	242 343	162 458	79 885	9 746	2 534	93 236	35 501
Piauí.....	364 982	337 661	189 294	97 676	91 618	26 459	5 349	116 559	27 321
Ceará.....	1 130 457	1 022 501	690 962	595 443	95 519	7 239	17 334	306 966	107 956
Rio Grande do Norte.....	847 848	806 357	605 636	585 710	19 926	12 217	22 326	166 178	41 491
Paraíba.....	1 400 747	1 339 419	1 001 172	940 936	60 236	6 083	107 362	224 802	61 328
Pernambuco.....	5 188 458	4 666 028	4 031 685	3 530 953	500 732	56 645	85 918	491 780	522 430
Alagoas.....	880 109	845 476	678 303	614 239	64 064	6 130	10 334	150 709	34 633
Sergipe.....	609 316	532 635	425 712	408 622	17 090	3 625	9 111	94 187	76 681
Bahia.....	4 381 084	3 743 955	3 045 530	2 505 390	540 140	51 194	52 731	594 500	637 129
Minas Gerais.....	6 813 725	5 883 740	4 406 168	3 355 115	1 051 053	50 936	350 881	1 075 755	929 985
Espírito Santo.....	777 406	690 650	524 500	476 220	48 280	5 669	20 547	139 934	86 756
Rio de Janeiro.....	4 308 909	3 806 452	3 044 680	2 370 210	674 470	24 890	81 587	655 295	502 457
São Paulo.....	45 453 452	40 412 017	27 459 043	24 068 084	3 390 959	143 266	1 466 697	11 343 011	5 041 435
Paraná.....	4 050 073	3 282 367	2 399 748	1 866 600	533 148	24 139	104 716	753 764	767 706
Santa Catarina.....	1 626 426	1 442 697	662 668	541 591	121 077	10 143	32 801	737 085	183 729
Rio Grande do Sul.....	12 054 940	9 199 745	4 978 864	3 561 022	1 417 842	88 194	814 424	3 318 263	2 855 195
Mato Grosso.....	796 099	679 240	365 382	308 457	56 925	31 915	43 394	238 549	116 859
Goiás.....	1 101 766	914 258	530 984	476 871	54 113	11 032	24 794	347 448	187 508
BRASIL.....	94 292 083	81 791 360	56 594 788	47 585 345	9 009 443	625 331	3 286 474	21 284 767	12 500 723

FONTE — Conselho Técnico de Economia e Finanças.

3. DESPESA REALIZADA, SEGUNDO OS SERVIÇOS — 1962

UNIDADES DA FEDERAÇÃO	DESPESA REALIZADA (Cr\$ 1 000)										
	Total	Segundo os serviços									
		Administração geral	Exação e fiscalização financeira	Segurança pública e assistência social	Educação pública	Saúde pública	Fomento	Serviços industriais	Dívida pública	Serviços de utilidade pública	Encargos diversos
Rondônia.....	84 491	10 084	7 591	602	110	454	107	105	124	54 198	11 116
Acre.....	62 288	7 627	3 665	—	3 287	61	46	7 533	886	29 733	9 450
Amazonas.....	436 053	82 991	14 539	13 437	3 533	2 503	7 280	23 440	15 562	167 589	105 187
Roraima.....	57 258	6 211	5 933	2 999	1 665	188	—	1 828	—	21 861	16 573
Pará.....	1 458 349	332 532	83 567	29 842	91 509	27 687	32 447	77 591	1 107	299 631	482 436
Amapá.....	228 148	18 559	8 001	3 022	8 887	4 727	339	34 013	—	78 911	71 689
Maranhão.....	304 930	67 059	24 085	11 072	30 974	9 829	938	11 742	1 155	98 203	49 873
Piauí.....	342 627	55 987	31 209	1 582	26 864	4 225	1 531	25 044	822	114 802	80 561
Ceará.....	1 088 568	274 528	73 218	45 895	106 710	44 907	46 763	47 187	14 802	340 824	93 734
Rio Grande do Norte.....	785 349	116 667	75 427	25 161	43 889	9 932	2 804	61 792	8 572	295 120	145 985
Paraíba.....	1 239 301	230 259	142 311	24 358	93 806	76 447	21 516	113 418	67 410	348 407	121 369
Pernambuco.....	5 544 003	616 176	543 941	75 011	403 869	128 749	9 745	138 596	23 167	3 068 401	536 348
Alagoas.....	725 935	93 365	81 493	8 595	58 122	40 050	1 269	30 118	3 661	213 168	196 094
Sergipe.....	628 574	52 355	35 043	28 767	28 137	16 519	846	22 276	37 824	214 661	192 146
Bahia.....	4 860 601	521 804	847 699	309 063	224 612	162 904	3 453	168 307	668 296	1 406 810	647 653
Minas Gerais.....	7 536 566	802 593	614 491	62 129	548 936	285 702	91 730	953 217	194 774	3 091 837	891 157
Espírito Santo.....	764 005	136 003	45 709	8 564	26 696	13 640	1 003	76 601	2 092	312 944	140 753
Rio de Janeiro.....	4 482 604	553 269	607 267	302 740	418 114	182 014	11 516	155 248	28 598	1 619 672	604 166
São Paulo.....	50 105 149	9 358 244	1 846 332	822 450	4 834 393	1 993 215	418 864	2 845 817	2 303 565	19 497 917	6 184 352
Paraná.....	4 125 231	497 372	144 538	40 340	310 300	84 154	21 881	784 747	66 056	1 730 537	444 806
Santa Catarina.....	1 632 395	136 445	56 605	26 219	164 694	30 556	16 611	98 833	33 639	783 459	285 334
Rio Grande do Sul.....	12 124 084	1 206 576	530 677	153 232	1 279 600	337 876	76 677	504 971	564 353	4 467 524	3 002 598
Mato Grosso.....	787 127	81 076	25 864	14 347	58 324	12 064	3 389	54 613	15 131	346 902	175 327
Goiás.....	988 711	128 811	52 867	20 681	81 072	2 701	4 415	46 733	24 841	472 551	154 039
BRASIL.....	100 392 347	15 386 593	5 902 072	2 030 608	8 848 095	3 471 104	775 170	6 283 770	3 976 437	39 075 752	14 642 746

FONTE — Conselho Técnico de Economia e Finanças.

II — FINANÇAS PÚBLICAS

E) Dívida Pública — 1961/63

CONJUNTO NACIONAL (UNIÃO, ESTADOS E MUNICÍPIOS)

ESPECIFICAÇÃO	SALDOS EM CIRCULAÇÃO EM 31-XII (Milhares da moeda indicada)		
	1961	1962	1963
DÍVIDA EXTERNA			
União			
Libras.....	1 814	363	—
Dólares.....	19 317	16 892	14 544
Estados			
Libras (1).....	5 720	5 400	5 253
Dólares (1).....	13 695	12 403	11 198
Municípios			
Libras (1).....	943	915	894
Dólares.....	1 987	1 793	1 567
TOTAL			
Libras (1).....	8 477	6 678	6 147
Dólares (1).....	34 999	31 088	27 309
DÍVIDA INTERNA FUNDADA (Cruzeiro)			
União.....	14 359 797	31 303 545	54 650 370
Estados.....	43 019 540	56 254 798	...
Municípios.....	14 254 067
Dos quais, Municípios das Capitais.....	7 941 320
DÍVIDA FLUTUANTE (Cruzeiro)			
União.....	444 917 102	§ 773 186 856	1 328 544 122
Estados.....	230 834 864	171 071 978	...
Municípios.....	31 068 201
Dos quais, Municípios das Capitais.....	23 570 069

FONTE — Conselho Técnico de Economia e Finanças e Contadoria Geral da República.

NOTA — A execução do Decreto-lei n.º 6 019, de 23 de novembro de 1943, alterou profundamente a situação da dívida externa nacional, em libras e dólares, no que se refere a saldos, amortizações e juros. Foram instituídos dois planos — A e B — por um dos quais deveriam optar os portadores de títulos da nossa dívida externa. Pelo "Plano A", que abrange os títulos optados por esse plano até 30 de junho de 1946 e mais os não apresentados pelos portadores nos termos da oferta, mantiveram-se inalteráveis o valor nominal dos títulos e a responsabilidade contratual, excluindo-se, porém, a taxa de juros e aumentando-se o prazo de amortização. Pelo "Plano B", por cujos serviços o Governo Federal se responsabiliza, o valor nominal dos títulos foi reduzido em 20 ou 50% (recebendo o portador, como bonificação, um prêmio em dinheiro, variável entre 30 e 175 libras, ou 75 e 175 dólares, respectivamente, por títulos de 1 000 libras ou 1000 dólares) fixando-se, também, novo prazo de amortização e estabelecendo-se, sempre, em 3% a nova taxa de juros. Até 30 de junho de 1946, deveriam os portadores optar por um ou por outro plano. A partir dessa data, porém, os títulos cujos portadores não optaram por nenhum plano, foram incluídos no "Plano A". No período 1944/46, os saldos em circulação desceram, não apenas em virtude das amortizações realizadas, mas também por causa das reduções que automaticamente se efetuaram no valor nominal dos títulos, cujos portadores optaram pelo "Plano B".

(1) Inclusive os saldos em circulação dos Empréstimos em grau 8 (Art. 2.º Decreto-Lei n.º 6 019, de 23-XI-1943); para os Estados do Pará e Alagoas; e os Municípios de Manaus, Belém, Salvador e Belo Horizonte, quanto aos empréstimos em libras; e ao Estado do Ceará, quanto aos empréstimos em dólares.

JUSTIÇA E SEGURANÇA PÚBLICA

I — ORGANIZAÇÃO

1. EFETIVO DO PESSOAL JUDICIÁRIO, POR UNIDADES DA FEDERAÇÃO — 1962

UNIDADES DA FEDERAÇÃO	CORPO JUDICANTE						MINISTÉRIO PÚBLICO				
	Juízes de direito	Juízes substitutos	Juízes municipais ou de termo	Juízes de paz ou distritais	Suplentes de juiz de paz	Outros membros do corpo judicante	Promotores públicos	Promotores públicos substitutos ou adjuntos	Curadores	Advogados de ofício ou defensores públicos	Outros membros do ministério público
Rondônia.....	2	—	—	14	—	—	2	1	—	—	—
Acre.....	4	4	—	45	—	—	6	4	2	—	—
Amazonas.....	25	24	7	40	—	7	18	18	8	—	1
Roraima.....	1	—	—	—	1	—	2	—	—	—	—
Pará.....	48	39	35	121	61	38	46	57	17	24	8
Amapá.....	3	—	—	6	—	—	2	—	—	—	—
Maranhão.....	52	219	46	129	1	3	52	42	2	1	—
Piauí.....	47	46	—	29	21	13	44	72	4	5	4
Ceará.....	87	7	—	260	8	6	81	25	12	24	2
Rio Grande do Norte.....	58	7	2	212	14	8	51	38	3	15	—
Paraíba.....	64	26	2	—	14	44	28	53	9	35	5
Pernambuco.....	122	74	3	135	124	36	116	88	23	92	6
Alagoas.....	41	—	—	—	—	—	35	12	6	11	1
Sergipe.....	30	—	—	40	49	2	22	26	—	5	—
Bahia.....	121	18	49	660	1 220	51	115	136	17	151	11
Minas Gerais.....	319	4	8	1 216	2 990	—	268	569	2	—	—
Espírito Santo.....	40	8	—	152	152	—	39	8	—	—	2
Rio de Janeiro.....	68	60	2	194	115	16	67	59	10	67	7
Guanabara.....	61	42	—	—	—	—	35	20	30	42	15
São Paulo.....	274	43	1	793	640	18	222	24	124	124	1
Paraná.....	114	38	8	332	833	143	90	47	22	—	7
Santa Catarina.....	58	6	2	300	212	14	55	39	4	16	8
Rio Grande do Sul.....	121	2	7	458	737	—	114	—	5	8	11
Mato Grosso.....	27	2	—	140	209	—	26	1	3	11	2
Goiás.....	77	4	86	149	129	9	108	62	9	31	17
Distrito Federal.....	6	2	—	—	—	27	2	2	2	2	1
BRASIL.....	1 870	675	258	5 425	7 530	435	1 646	1 403	314	664	139

FONTE — Serviço de Estatística Demográfica, Moral e Política.

2. CARTÓRIOS EXISTENTES, POR UNIDADES DA FEDERAÇÃO — 1963

a) Especificação, segundo a espécie e a localização

UNIDADES DA FEDERAÇÃO	CARTÓRIOS EXISTENTES EM 31-III						
	Total	Segundo a localização					
		No distrito da sede			Em outros distritos		
		Registro civil		Escrivânias, tabelionatos e outras espécies	Registro civil		Escrivânias, tabelionatos e outras espécies
Exclusivos	Acumulando outros ofícios	Exclusivos	Acumulando outros ofícios				
Rondônia.....	16	1	2	—	13	—	—
Acre.....	80	48	6	2	24	—	—
Amazonas.....	93	41	26	19	7	—	—
Roraima.....	3	—	2	1	—	—	—
Pará.....	290	66	76	51	52	45	—
Amapá.....	17	—	5	1	2	—	—
Maranhão.....	360	125	104	72	59	9	—
Piauí.....	155	40	53	61	1	—	—
Ceará.....	546	65	79	112	290	—	—
Rio Grande do Norte.....	201	—	112	73	—	16	—
Paraíba.....	340	68	84	119	23	46	—
Pernambuco.....	588	120	23	248	75	122	—
Alagoas.....	200	65	29	85	13	8	—
Pernando de Noronha.....	1	1	—	—	—	—	—
Sergipe.....	152	21	43	81	4	2	—
Bahia.....	1 588	231	133	833	120	216	55
Minas Gerais.....	2 638	111	621	1 385	18	503	—
Espírito Santo.....	304	20	24	133	22	103	2
Rio de Janeiro.....	561	53	22	279	2	205	—
Guanabara.....	172	8	1	150	6	7	—
São Paulo.....	1 694	111	449	818	9	307	—
Paraná.....	788	8	243	342	1	194	—
Santa Catarina.....	559	1	176	226	7	149	—
Rio Grande do Sul.....	1 141	39	178	572	11	341	—
Mato Grosso.....	196	—	64	42	12	78	—
Goiás.....	977	146	37	738	19	37	—
Distrito Federal.....	12	—	2	10	—	—	—
BRASIL.....	13 672	1 389	2 594	6 453	790	2 389	57

FONTE — Serviço de Estatística Demográfica, Moral e Política.

I — ORGANIZAÇÃO

2. CARTÓRIOS EXISTENTES, POR UNIDADES DA FEDERAÇÃO — 1963

b) Especificação, segundo as atribuições

UNIDADES DA FEDERAÇÃO	NÚMERO DE CARTÓRIOS, SEGUNDO AS ATRIBUIÇÕES, EM 31-XII											
	Registro civil			Auxiliar de justiça								
	Nascimentos	Casamentos	Óbitos	Tabelionato	Escrivânias		Registros públicos			Protesto de títulos	Contadorias, partidarias, distribuidorias e depositadorias públicas	
					Cível	Criminal	Registro de imóveis	Registro de títulos e documentos	Outros registros públicos			
Rondônia.....	16	16	16	2	2	2	2	2	2	2	2	5
Acre.....	77	78	77	7	7	7	7	7	3	6	6	6
Amazonas.....	72	73	63	30	31	27	25	24	21	25	64	64
Roraima.....	2	2	2	2	2	2	2	2	3	2	3	3
Pará.....	238	235	235	148	85	77	39	46	57	45	75	75
Amapá.....	16	19	16	14	4	4	4	4	5	4	6	6
Maranhão.....	288	288	281	156	134	145	91	90	103	75	103	103
Piauí.....	93	94	93	99	79	79	55	60	72	71	164	164
Ceará.....	434	434	434	159	164	159	86	84	130	145	187	187
Rio Grande do Norte.....	128	127	128	195	138	94	83	78	75	100	209	209
Paraíba.....	220	60	219	208	97	100	60	59	72	60	111	111
Pernambuco.....	338	326	338	318	199	173	122	111	132	125	238	238
Alagoas.....	114	107	114	99	65	62	49	55	51	46	75	75
Fernando de Noronha.....	1	1	1	—	—	—	—	—	—	—	—	—
Sergipe.....	71	71	71	83	72	65	31	45	49	58	92	92
Bahia.....	697	687	697	628	203	233	115	109	117	149	334	334
Minas Gerais.....	1 253	1 253	1 253	1 581	647	306	284	277	508	340	880	880
Espírito Santo.....	169	169	169	184	59	45	33	32	68	33	124	124
Rio de Janeiro.....	282	282	282	417	198	122	141	78	141	96	195	195
Guanabara.....	22	17	22	33	48	26	11	6	3	4	27	27
São Paulo.....	878	877	877	1 030	413	502	217	199	344	201	610	610
Paraná.....	445	444	445	475	111	120	97	96	135	123	306	306
Santa Catarina.....	333	333	333	348	86	62	57	57	73	85	80	80
Rio Grande do Sul.....	567	567	567	586	252	182	123	119	208	113	227	227
Mato Grosso.....	155	155	155	181	61	26	27	27	36	28	57	57
Goiás.....	239	239	239	359	339	175	182	180	163	156	269	269
Distrito Federal.....	2	2	2	2	4	2	1	—	2	2	3	3
BRASIL.....	7 150	6 953	7 134	7 344	3 500	2 797	1 944	1 847	2 573	2 094	4 450	4 450

FONTE — Serviço de Estatística Demográfica, Moral e Política.

3. INSTITUIÇÕES DE SEGURANÇA PÚBLICA — 1962

A) GUARDA CIVIL

a) Pessoal da Guarda Civil e verba orçamentária

UNIDADES DA FEDERAÇÃO	PESSOAL EM 31-XII								VERBA ORÇAMENTÁRIA (Cr\$ 1 000)				
	Total	Segundo a categoria							Total	Segundo as despesas			
		Chefe (Diretor, comandante etc.)	Sub-Diretor ou sub-comandante	Inspetores	Fiscais	Guardas	Pessoal de saúde	Pessoal administrativo		Outros	Pessoal	Material	
Amazonas.....	286	1	—	14	—	268	—	2	—	1	35 293	35 293	...
Roraima.....	99	1	—	—	—	97	—	—	—	—	—	—	...
Pará.....	435	1	1	4	14	408	6	6	—	—	47 785	47 175	610
Maranhão.....	160	1	1	—	9	145	1	3	—	—	20 522	19 028	1 495
Piauí.....	258	1	1	6	5	241	4	—	—	—	23 250	22 500	750
Ceará.....	1 056	1	1	90	109	840	6	10	—	—	95 323	95 323	...
Rio Grande do Norte.....	92	1	—	—	21	70	—	—	—	—	6 443	6 228	215
Paraíba.....	162	1	—	—	1	160	—	—	—	—	10 130	10 130	—
Pernambuco.....	696	1	1	2	38	654	—	—	—	—	75 230	75 065	165
Alagoas.....	236	1	1	1	17	187	7	22	—	—	34 743	32 217	2 526
Sergipe.....	128	1	1	—	12	109	1	—	4	—	12 384	10 422	1 962
Bahia.....	1 338	1	1	93	60	1 160	15	8	—	—	112 587	91 205	21 382
Minas Gerais.....	1 844	1	1	20	80	1 736	—	6	—	—	303 400	289 290	14 110
Espírito Santo.....	70	1	1	5	—	63	—	—	—	—	13 745	13 695	50
Guanabara.....	2 078	1	—	—	—	2 077	—	—	—	—	12 367	—	12 367
São Paulo.....	11 457	1	1	529	124	10 681	59	28	34	3	922 607	3 625 048	297 559
Paraná.....	646	1	2	73	—	562	7	—	—	—	126 713	124 648	2 065
Rio Grande do Sul.....	1 014	1	—	—	130	877	6	—	—	1	20 200	(1) 20 000	200
Mato Grosso.....	80	1	1	2	4	61	—	11	—	—	16 920	15 450	1 470
Goiás.....	254	1	1	22	31	198	—	—	—	1	37 754	28 771	8 983
Distrito Federal.....	499	1	—	30	—	468	—	—	—	—	—	—	—
BRASIL.....	22 888	21	15	891	655	21 057	112	96	41	4 927 397	4 561 488	365 909	

FONTE — Serviço de Estatística Demográfica, Moral e Política.

(1) Somente a parte referente a lardamentos.

I — ORGANIZAÇÃO

3. INSTITUIÇÕES DE SEGURANÇA PÚBLICA — 1962

A) GUARDA CIVIL

b) Pessoal de outras corporações que exercem atividades atinentes à Guarda Civil

UNIDADES DA FEDERAÇÃO	PESSOAL EM 31-XII					
	Total	Do Serviço de Trânsito	De Delegacias de Polícia	Da Força Pública e da Polícia Militar	Da Guarda Municipal ou Territorial, Polícia Rodoviária e da Guarda Noturna	Outras
Acre.....	266	—	64	—	202	—
Amazonas.....	220	1	77	66	62	14
Pará.....	580	—	377	198	3	2
Amapá.....	222	—	4	—	218	—
Maranhão.....	13	—	—	—	13	—
Piauí.....	503	—	62	423	—	18
Ceará.....	1 000	9	124	836	30	1
Rio Grande do Norte.....	404	—	90	248	62	4
Paraíba.....	769	5	108	550	106	—
Pernambuco.....	977	4	502	245	196	30
Alagoas.....	84	2	82	—	—	—
Sergipe.....	440	—	101	330	4	5
Bahia.....	834	19	162	292	357	4
Minas Gerais.....	110	—	—	—	110	—
Espírito Santo.....	342	4	137	201	—	—
Rio de Janeiro.....	1 036	5	98	90	815	28
São Paulo.....	3 699	76	475	2 406	705	37
Santa Catarina.....	762	47	228	334	127	26
Rio Grande do Sul.....	3 328	51	485	1 980	792	20
Mato Grosso.....	386	—	72	305	5	4
Goiás.....	173	3	76	90	4	—
BRASIL.....	16 148	226	3 324	8 594	3 811	193

FONTE — Serviço de Estatística Demográfica, Moral e Política.

B) SERVIÇO DE TRÂNSITO

a) Pessoal do Serviço de Trânsito e verba orçamentária

UNIDADES DA FEDERAÇÃO	PESSOAL EM 31-XII									VERBA ORÇAMENTÁRIA (Cr\$ 1 000)		
	Total	Chefe (diretor, comandante etc.)	Sub-diretor ou sub-comandante	Inspetores	Fiscais	Guardas	Pessoal de saúde	Pessoal administrativo	Outras	Total	Pessoal	Material
Acre.....	1	1	—	—	—	—	—	—	—	—	—	—
Amazonas.....	72	1	—	—	—	65	—	—	—	—	—	—
Roraima.....	1	1	—	—	—	—	—	5	—	—	—	—
Pará.....	268	1	—	7	27	233	—	—	—	—	—	—
Maranhão.....	4	(1)	—	—	—	—	—	—	28 083	22 583	5 500	—
Piauí.....	104	1	—	12	4	82	—	3	570	310	260	—
Ceará.....	779	1	1	77	50	648	—	4	9 033	9 033	—	—
Rio Grande do Norte.....	161	1	—	4	13	120	2	—	86 223	76 145	10 078	—
Paraíba.....	206	1	5	3	168	6	1	21	8 914	7 112	1 802	—
Pernambuco.....	327	1	3	10	50	263	—	17	25 221	20 101	5 120	—
Alagoas.....	56	1	1	2	4	48	—	10	13 000	13 000	—	—
Sergipe (2).....	—	—	—	—	—	—	—	—	—	—	—	—
Bahia.....	35	1	—	1	—	—	—	—	—	—	—	—
Minas Gerais.....	663	1	1	3	265	140	4	29	13 101	6 331	6 770	—
Espírito Santo.....	89	1	—	76	7	3	—	253	112 304	92 884	19 420	—
Rio de Janeiro.....	369	4	3	3	60	281	10	2	12 513	10 463	2 050	—
Guanabara.....	22	1	—	—	—	—	—	—	167 536	165 036	2 500	—
São Paulo.....	445	1	1	6	2	22	20	21	—	—	—	—
Paraná.....	339	1	—	32	—	219	—	393	122 082	122 082	—	—
Santa Catarina.....	68	1	1	34	—	17	—	27	103 862	74 377	29 485	—
Rio Grande do Sul.....	629	2	2	50	45	495	3	16	13 451	9 827	3 624	—
Goiás.....	128	1	2	19	17	77	—	15	35	—	35	—
Distrito Federal.....	26	1	1	2	6	—	—	10	380	—	380	—
BRASIL (3).....	4 802	23	22	401	718	2 719	40	851	716 308	629 284	87 024	—

FONTE — Serviço de Estatística Demográfica, Moral e Política.

(1) Inspetor, exercendo a função de Chefe. — (2) O Serviço de Trânsito é feito pelo pessoal de outras Corporações. — (3) Com as imperfeições mencionadas.

I — ORGANIZAÇÃO

3. INSTITUIÇÕES DE SEGURANÇA PÚBLICA — 1962

B) SERVIÇO DE TRÂNSITO

b) Pessoal de outras corporações que exercem atividades atinentes ao Serviço de Trânsito

UNIDADES DA FEDERAÇÃO	PESSOAL EM 31-XII					
	Total	De Delegacia de Polícia	Da Força Pública e da Polícia Militar	Da Guarda Municipal ou Territorial ou Polícia Rodoviária e da Guarda Noturna	Da Guarda Civil	Outras
Rondônia.....	5	2	—	3	—	—
Acre.....	17	1	—	14	—	2
Amazonas.....	9	3	4	—	2	—
Roraima.....	2	—	—	22	—	—
Amapá.....	22	—	—	—	—	—
Maranhão.....	60	—	—	—	37	—
Piauí.....	430	44	370	—	—	16
Rio Grande do Norte.....	43	7	30	6	—	—
Parajba.....	183	38	137	3	5	—
Pernambuco.....	129	26	68	35	—	—
Alagoas.....	—	—	—	—
Sergipe.....
Bahia.....	124	7	—	16	101	—
Minas Gerais.....	656	65	300	35	232	24
Espirito Santo.....	59	16	20	13	10	—
Rio de Janeiro.....	6	5	1	—	—	—
Guanabara.....	1 117	—	—	67	1 050	—
São Paulo.....	2 468	647	1 188	84	530	19
Paraná.....	29	—	2	—	1	26
Santa Catarina.....	515	193	302	12	—	8
Rio Grande do Sul.....	541	209	271	48	10	3
Mato Grosso.....	217	58	125	—	34	—
Goiás.....	198	86	95	1	16	—
Distrito Federal.....	66	7	59	—	—	—
BRASIL (1).....	6 896	1 414	2 995	361	2 028	98

FONTE — Serviço de Estatística Demográfica, Moral e Política.

(1) Com as imperfeições mencionadas.

c) Aspectos gerais do movimento

UNIDADES DA FEDERAÇÃO	MOVIMENTO													
	Exames prestados durante o ano				Carteiras expedidas									
	Total	Aprovados		Reprovados	Total			Para outros fins	1.ª via		Outras vias			
		Para motoristas	Para outros fins		Para motoristas		De exames prestados em 1962		De exames prestados em anos anteriores		Para motoristas	Para outros fins		
				Total	Amador	Profissional		Para motoristas	Para outros fins	Para motoristas	Para outros fins			
Rondônia.....	225	225	—	—	225	64	161	—	225	—	—	—	—	—
Acre.....	215	208	3	4	212	67	145	3	208	3	—	—	—	—
Amazonas.....	1 521	1 228	58	235	1 264	499	765	62	1 228	58	—	—	36	4
Roraima.....	79	79	—	—	79	21	58	—	79	—	—	—	—	—
Pará.....	2 021	1 427	416	178	1 427	184	1 243	416	1 427	416	—	—	—	—
Amapá.....	86	44	6	36	48	20	28	6	44	6	—	—	4	—
Maranhão.....	194	121	—	73	121	16	105	—	121	—	—	—	—	—
Piauí.....	1 095	1 093	2	—	1 105	395	710	2	1 093	2	12	—	—	—
Ceará.....	17 576	10 047	1 256	6 273	(1)8 963	4 408	4 555	(1)1 256	(1)8 963	(1)1 256	—	—	—	—
Rio Grande do Norte.....	2 728	2 401	321	6	2 023	1 223	800	321	2 023	321	—	—	—	—
Parajba.....	4 893	4 399	120	374	4 464	1 543	2 921	120	4 399	120	8	—	57	—
Pernambuco.....	6 874	5 877	85	912	—	—	—	153	—	84	—	67	—	2
Alagoas.....	2 086	1 108	126	852	1 108	490	618	126	1 108	126	—	—	—	—
Sergipe.....
Bahia.....	13 670	13 034	13	623	14 553	6 782	7 771	4	11 479	3	925	1	2 149	—
Minas Gerais.....	27 242	13 748	1 394	12 100	—	—	—	1 533	—	1 224	—	—	—	309
Espirito Santo.....	5 028	4 880	34	114	3 849	2 027	1 822	84	3 235	31	203	53	411	—
Rio de Janeiro.....	30 674	19 775	1 498	9 401	20 947	10 487	10 460	1 517	19 424	1 495	737	—	786	22
Guanabara.....	42 178	17 454	1 191	23 533	28 215	20 810	7 405	1 191	17 454	1 191	10 761	—	—	—
São Paulo.....	144 033	94 980	3 558	45 495	97 041	61 165	35 875	3 558	86 658	3 403	534	34	9 849	119
Paraná.....	(1)7 409	5 730	765	914	21 683	10 664	11 019	2 087	16 748	1 137	2 300	950	2 635	—
Santa Catarina.....	9 829	6 903	2 924	2	6 954	3 084	3 870	2 924	6 884	2 924	40	—	30	—
Rio Grande do Sul.....	22 751	10 881	1 043	1 827	28 494	17 392	11 102	1 121	19 881	1 043	1 040	—	7 573	78
Mato Grosso.....	363	363	—	—	363	173	190	—	363	—	—	—	—	—
Goiás.....	9 022	6 919	1 367	736	6 919	4 711	2 208	1 367	6 909	1 367	10	—	—	—
Distrito Federal.....	3 370	1 973	245	1 152	1 973	1 437	536	245	1 973	245	—	—	—	—
BRASIL (2).....	355 162	233 897	16 425	104 840	252 030	147 663	104 367	18 094	211 926	16 455	16 573	1 105	23 531	534

FONTE — Serviço de Estatística Demográfica, Moral e Política.

(1) Somente dados da Capital. — (2) Com as imperfeições mencionadas.

I — ORGANIZAÇÃO

4. PRISÕES EXISTENTES, SEGUNDO A LOCALIZAÇÃO E A NATUREZA,
POR UNIDADES DA FEDERAÇÃO — 1962

UNIDADES DA FEDERAÇÃO	PRISÕES									
	Total	Segundo a localização		Segundo a natureza						
		Distrito da sede	Outros distritos	Peniten- ciárias	Casas de correção	Presídios	Casas de detenção	Cadeias	Xadrezes	Outras
Rondônia.....	4	3	1	—	—	—	—	2	2	—
Acre.....	12	10	2	1	—	—	—	4	7	—
Amazonas.....	55	55	—	1	—	—	—	17	37	—
Roraima.....	2	2	—	1	—	—	—	—	1	—
Pará.....	99	83	16	—	—	1	—	21	77	—
Amapá.....	6	6	—	1	—	—	—	1	4	—
Maranhão.....	99	97	2	1	—	—	—	72	26	—
Piauí.....	74	74	—	1	—	—	—	52	21	—
Ceará.....	193	147	46	—	—	—	1	81	111	—
Rio Grande do Norte.....	92	85	7	—	—	—	1	53	38	—
Paraíba.....	137	129	8	2	1	—	1	52	80	1
Pernambuco.....	194	134	60	2	1	—	1	97	93	—
Alagoas.....	68	61	7	—	1	—	—	41	26	—
Sergipe.....	98	94	4	—	1	—	—	21	76	—
Bahia.....	428	210	218	1	1	—	1	160	264	1
Minas Gerais.....	462	441	21	4	—	—	3	253	201	1
Espírito Santo.....	91	44	47	1	—	—	—	32	58	—
Rio de Janeiro.....	108	67	41	1	—	—	1	45	61	—
Guanabara.....	5	3	2	3	1	1	—	—	—	—
São Paulo.....	732	559	173	3	3	5	1	325	394	1
Paraná.....	262	225	37	2	—	—	—	103	156	1
Santa Catarina.....	138	117	21	1	—	—	—	38	99	—
Rio Grande do Sul.....	165	150	15	3	2	1	—	90	69	—
Mato Grosso.....	62	61	1	—	—	—	—	26	36	—
Goias.....	146	144	2	1	—	—	1	83	61	—
Distrito Federal.....	4	3	1	—	—	1	—	1	2	—
BRASIL.....	3 736	3 004	732	30	11	9	11	1 670	2 000	5

II — MOVIMENTO JUDICIÁRIO

SUPREMO TRIBUNAL FEDERAL

a) Movimento de processos e acórdãos — 1963

ESPECIFICAÇÃO	PROCESSOS		ACÓRDÃO PUBLI- CADOS	ESPECIFICAÇÃO	PROCESSOS		ACÓRDÃO PUBLI- CADOS
	Entra- dos	Distri- buídos			Entra- dos	Distri- buídos	
Ações cíveis originárias.....	3	6	1	Mandados de segurança (recursos).....	1 994	1 953	1 399
Ações declaratórias.....	—	1	—	Pedidos de extradição.....	3	4	7
Ações rescisórias (originárias).....	26	36	25	Pedidos de extradição (embargos).....	—	2	—
Ações rescisórias (embargos).....	—	3	—	Pedidos de intervenção federal.....	—	3	1
Agravos eleitorais.....	1	—	—	Protesto judicial.....	—	1	1
Agravos de instrumento (originários).....	2 409	2 312	1 845	Queixas-crime.....	1	1	—
Agravos de instrumento (embargos).....	—	49	—	Reclamações.....	14	18	14
Agravos de instrumento (criminais).....	33	60	64	Reclamações de autos.....	1	—	—
Agravos de instrumento criminais (embargos).....	—	2	—	Recursos criminais.....	3	5	21
Apelações cíveis.....	5	5	5	Recursos extraordinários (originários).....	2 717	2 742	2 987
Apelações criminais.....	2	4	3	Recursos extraordinários (embargos).....	—	474	—
Arguição de suspeição.....	—	—	1	Recursos extraordinários (criminais).....	56	52	88
Carta de ordem.....	2	—	—	Recursos extraordinários criminais (embargos).....	—	8	—
Cartas rogatórias.....	67	—	—	Recursos ordinários eleitorais.....	—	1	—
Conflitos de jurisdição.....	132	133	38	Recursos extraordinários eleitorais.....	5	—	2
Denúncias.....	2	2	1	Representações (originários).....	8	12	15
"Habeas corpus" (petições).....	480	544	517	Revisões criminais.....	2	2	—
"Habeas corpus" (recursos).....	214	267	258	Sentenças estrangeiras.....	31	35	22
Inquéritos policiais.....	1	—	1	TOTAL.....	8 216	8 737	7 316
Intervenção federal.....	3	—	—				
Mandados de segurança (eleitorais).....	1	—	—				

FONTE — Supremo Tribunal Federal.

b) Processos julgados, segundo a matéria — 1961/63

ESPECIFICAÇÃO	MOVIMENTO			ESPECIFICAÇÃO	MOVIMENTO		
	1961	1962	1963		1961	1962	1963
MATÉRIA CÍVEL				MATÉRIA CRIMINAL			
Ações cíveis originárias.....	2	—	—	Agravos de instrumento criminal.....	81	66	67
Ações rescisórias.....	35	18	26	Apelações criminais.....	3	2	5
Agravos de instrumento.....	1 798	1 988	1 748	Denúncias.....	—	1	1
Apelações cíveis.....	2	2	6	"Habeas corpus".....	738	767	702
Conflitos de jurisdição.....	33	94	30	Inquéritos policiais.....	2	1	—
Mandados de segurança (originários, recursos e agravo de petição).....	900	1 341	1 448	Pedidos de extradição.....	6	12	4
Pedidos de intervenção federal.....	—	1	—	Queixas-crime.....	—	1	—
Protesto judicial.....	—	—	1	Recursos criminais.....	1	4	3
Recursos extraordinários.....	3 208	2 964	2 717	Recursos extraordinários criminais.....	34	114	77
Reclamações.....	8	13	12	TOTAL.....	865	968	859
Representações.....	9	15	12				
Sentenças estrangeiras.....	23	32	21				
TOTAL.....	6 018	6 468	6 021				

FONTE — Supremo Tribunal Federal.

II — MOVIMENTO JUDICIÁRIO

SUPREMO TRIBUNAL FEDERAL

c) Processos julgados, segundo a procedência — 1963

ESPECIFICAÇÃO	PROCESSOS JULGADOS					
	Total geral	Pelo tribunal pleno			Pela 1.ª turma	Pela 2.ª turma
		Total	Matéria cível	Matéria criminal		
BRASIL	6 856	2 820	2 103	717	2 069	1 967
Amazonas.....	10	5	2	3	1	4
Pará.....	23	6	4	2	9	8
Maranhão.....	31	10	7	3	11	10
Piauí.....	30	8	4	4	15	7
Ceará.....	51	9	9	—	19	23
Rio Grande do Norte.....	39	9	4	5	16	14
Paraíba.....	62	26	16	10	19	17
Pernambuco.....	198	59	48	11	65	74
Alagoas.....	17	5	5	—	6	6
Sergipe.....	26	10	8	2	11	5
Bahia.....	131	42	21	21	46	43
Minas Gerais.....	537	154	94	60	214	160
Espírito Santo.....	56	14	10	4	25	17
Rio de Janeiro.....	163	56	34	22	55	52
Guanabara.....	1 627	594	374	220	481	552
São Paulo.....	2 945	1 317	1 106	211	867	761
Paraná.....	248	156	119	37	39	53
Santa Catarina.....	110	60	44	16	31	19
Rio Grande do Sul.....	228	82	45	37	73	73
Mato Grosso.....	47	12	11	1	18	17
Goiás.....	82	19	10	9	29	34
Distrito Federal.....	195	167	128	39	19	9
Exterior	25	25	21	4	—	—
Bélgica.....	2	2	1	1	—	—
Estados Unidos.....	2	2	2	—	—	—
França.....	2	2	2	—	—	—
Grécia.....	1	1	—	1	—	—
Hungria.....	1	1	1	—	—	—
México.....	1	1	1	—	—	—
Portugal.....	13	13	11	2	—	—
Suíça.....	3	3	3	—	—	—
TOTAL GERAL	6 881	2 845	2 124	721	2 069	1 967

FONTE — Supremo Tribunal Federal.

d) Deserções julgadas — 1961/63

ESPECIFICAÇÃO	DESERÇÕES JULGADAS			ESPECIFICAÇÃO	DESERÇÕES JULGADAS		
	1961	1962	1963		1961	1962	1963
Agravos de instrumento.....	426	235	310	Recursos extraordinários.....	120	137	161
Apelação cível.....	—	1	—	TOTAL	639	428	498
Mandados de segurança.....	93	55	27				

FONTE — Supremo Tribunal Federal.

III — MOVIMENTO POLICIAL

PRISÕES EFETUADAS, POR UNIDADES DA FEDERAÇÃO E MUNICÍPIOS DAS CAPITAIS — 1962

UNIDADES DA FEDERAÇÃO E CAPITAIS	PRISÕES EFETUADAS DURANTE O ANO														
	Total	Segundo a natureza					Segundo as características dos presos								
		Admi- nistrati- va	Fla- gran- te	Pre- ven- ti- va	Por pro- nún- cia	Por con- dena- ção	Sexo		Estado civil			Grau de instrução			
							Mas- culino	Femi- nino	Sol- teiros	Ca- sados	Outros e ignora- dos	Anal- fabetos	Com cursos		
											Pri- mário	Secun- dário superior	Ignora- do		
Rondônia.....	56	—	41	15	—	—	56	—	40	14	2	20	30	6	—
Pôrto Velho.....	50	—	39	11	—	—	50	—	34	14	2	20	24	6	—
Acre.....	65	—	37	19	2	7	64	1	48	16	1	33	29	3	—
Rio Branco.....	35	—	25	2	2	6	34	1	23	11	1	17	16	2	—
Amazonas.....	142	—	39	78	2	23	133	9	85	54	3	52	85	—	5
Manaus.....	69	—	19	28	—	22	65	4	50	17	2	24	45	—	—
Roraima.....	13	—	10	2	—	1	11	2	6	6	1	4	9	—	—
Boa Vista.....	13	—	10	2	—	1	11	2	6	6	1	4	9	—	—
Pará.....	344	—	220	50	17	57	318	26	220	111	13	79	251	5	9
Belém.....	135	—	112	9	—	14	118	17	90	42	3	21	110	3	1
Amapá.....	20	—	5	8	4	3	20	—	10	10	—	4	16	—	—
Macapá.....	13	—	1	6	4	2	13	—	6	7	—	2	11	—	—
Maranhão.....	254	—	63	176	7	8	250	4	136	109	9	187	64	—	3
São Luís.....	6	—	2	—	4	—	5	1	4	2	—	4	2	—	—
Piauí.....	149	1	82	38	11	17	145	4	63	80	6	86	48	1	14
Teresina.....	23	1	13	9	—	—	21	2	10	8	5	12	11	—	—
Ceará.....	957	—	600	205	78	74	910	47	465	446	46	552	391	1	13
Fortaleza.....	480	—	414	36	11	19	462	18	246	231	3	269	211	—	—
Rio Grande do Norte.....	426	—	310	40	21	55	413	13	231	189	6	214	140	5	67
Natal.....	74	—	54	12	—	8	74	—	64	10	—	—	4	3	67
Paraíba.....	1 231	1	693	114	195	228	1 108	123	828	360	43	793	358	27	53
João Pessoa.....	104	—	48	14	—	42	95	9	28	68	8	31	65	8	—
Pernambuco.....	1 237	—	671	162	92	312	1 164	73	799	387	51	742	481	1	13
Recife.....	259	—	99	27	—	133	241	18	177	82	—	148	110	1	—
Alagoas.....	549	—	245	195	62	47	496	53	345	180	24	389	145	1	14
Maceió.....	23	—	23	—	—	—	16	7	11	12	—	10	13	—	—
Sergipe.....	54	—	25	17	12	—	52	2	41	10	3	29	17	1	7
Aracaju.....	3	—	3	—	—	—	3	—	3	—	—	—	3	—	—
Bahia.....
Salvador.....
Minas Gerais.....	5 092	1	2 167	1 324	202	1 398	4 834	258	2 815	2 106	171	1 962	3 058	72	—
Belo Horizonte.....	1 008	—	530	97	29	352	866	142	609	369	30	155	811	42	—
Espírito Santo.....	872	1	286	327	93	165	846	26	510	280	82	326	473	15	58
Vitória.....	259	—	146	92	11	10	246	13	208	50	1	47	171	—	41
Rio de Janeiro.....	1 815	1	1 243	283	119	169	1 752	63	1 144	583	88	325	1 153	61	276
Niterói.....	537	—	462	33	2	40	511	26	321	172	44	48	418	41	30
Guanabara.....
São Paulo.....	6 158	16	2 858	1 012	123	2 149	5 891	267	3 340	2 542	276	1 389	4 447	181	141
São Paulo.....
Paraná.....	1 535	5	555	702	72	201	1 473	62	811	630	94	563	841	70	61
Curitiba.....	21	—	16	2	1	2	19	2	18	3	—	2	19	—	—
Santa Catarina.....	810	—	147	343	65	255	790	20	360	430	20	165	565	30	30
Florianópolis.....	77	—	12	25	1	39	75	2	36	41	—	37	30	7	3
Rio Grande do Sul.....	3 608	—	516	880	122	2 090	3 464	144	2 039	1 364	205	799	1 669	68	1 072
Pôrto Alegre.....	1 037	—	64	105	5	863	959	78	608	337	92	—	—	—	1 037
Mato Grosso.....	522	1	268	183	21	49	507	15	347	160	15	180	315	10	17
Cuiabá.....	38	—	20	—	—	18	38	—	24	14	—	8	30	—	—
Goiás.....	3 060	7	2 431	410	44	168	2 805	255	2 142	821	97	742	1 283	15	1 020
Goiânia.....	2 286	5	2 071	55	34	121	2 059	227	1 590	609	87	376	943	5	962
Distrito Federal.....	816	—	642	30	4	140	756	60	473	311	32	292	464	12	49
BRASIL (1).....	29 785	34	14 154	6 613	1 368	7 616	28 258	1 527	17 298	11 199	1 288	9 927	16 352	585	2 921
Capitais (1) (2).....	7 366	6	4 825	595	108	1 832	6 737	629	4 639	2 416	311	1 527	3 520	130	2 189

FONTE — Serviço de Estatística Demográfica, Moral e Política.

(1) Com as imperfeições mencionadas. — (2) Inclusive o Distrito Federal.

IV — MOVIMENTO DE OUTROS SERVIÇOS DE SEGURANÇA PÚBLICA

1. EXPULSÃO E EXTRADIÇÃO DE ESTRANGEIROS — 1961/63

ESPECIFICAÇÃO	NÚMERO		
	1961	1962	1963
EXPULSÃO DE ESTRANGEIROS			
TOTAL.....	2	8	6
Segundo o sexo			
Masculino.....	2	8	6
Feminino.....	—	—	—
Por Unidades da Federação			
Guanabara.....	—	3	1
São Paulo.....	2	3	4
Distrito Federal.....	—	—	1
Ignorado.....	—	2	—
Segundo a nacionalidade			
Alemães.....	—	1	—
Argentinos.....	—	1	1
Bolivianos.....	—	1	—
Chilencs.....	1	—	—
Colombianos.....	—	—	1
Espanhóis.....	1	—	1
Iugoslavos.....	—	—	1
Japoneses.....	—	1	—
Paraguaios.....	—	2	—
Poloneses.....	—	—	1
Portugueses.....	—	1	—
Russos.....	—	1	—
Uruguaio.....	—	—	1
EXTRADIÇÃO DE ESTRANGEIROS			
TOTAL.....	1	4	—
Segundo a natureza do delito			
Apropriação indébita.....	—	—	—
Burla e estelionato.....	—	3	—
Latrocínio.....	1	1	—
Por país requerente			
Alemanha.....	1	—	—
Argentina.....	—	1	—
Bélgica.....	—	1	—
Itália.....	—	1	—
Iugoslávia.....	—	1	—
Por país de origem			
Alemanha.....	1	—	—
Argentina.....	—	1	—
Chile.....	—	1	—
Itália.....	—	2	—
Por Unidades da Federação de residência			
São Paulo.....	1	4	—

IV — MOVIMENTO DE OUTROS SERVIÇOS DE SEGURANÇA PÚBLICA

2. MOVIMENTO GERAL DE IDENTIFICAÇÃO, POR UNIDADES DA FEDERAÇÃO E MUNICÍPIOS DAS CAPITAIS — 1962

UNIDADES DA FEDERAÇÃO E CAPITAIS	MOVIMENTO GERAL DE IDENTIFICAÇÃO							
	Civil						Criminal	
	Carteiras de identidade expedidas		Passaportes	Provas de identidade	Fôlhas corridas	Atestados de bons anteriores	Por crimes	Por contravenções
	A nacionais	A estrangeiros						
Rondônia.....	317	19	—	—	7	8	53	4
Pôrto Velho.....	317	19	—	—	7	8	53	4
Acre.....	1 057	11	28	49	117	2 117	67	17
Rio Branco.....	1 057	11	14	12	113	1 844	23	12
Amazonas.....	8 951	100	117	7 886	235	2 396	298	20
Manaus.....	8 939	100	117	7 654	—	1 602	250	—
Roraima.....	339	—	70	—	24	—	46	3
Boa Vista.....	339	—	70	—	24	—	46	3
Pará.....	24 565	—	563	206	3 297	2 610	1 018	10
Belém.....	24 565	—	563	—	2 962	850	746	6
Amapá.....	2 321	—	—	120	668	134	63	3
Macapá.....	2 321	—	—	—	652	44	46	1
Maranhão.....	3 526	23	80	15	917	4 206	227	14
São Luís.....	3 521	23	80	—	753	2 945	5	1
Piauí.....	4 177	1	9	2	1 250	1 903	73	1
Teresina.....	3 183	1	9	—	907	1 255	23	—
Ceará.....	19 403	72	412	496	4 962	5 647	424	211
Fortaleza.....	17 923	72	412	—	3 701	—	264	209
Rio Grande do Norte.....	4 809	27	50	30	5 752	4 548	353	195
Natal.....	4 807	27	50	—	5 071	300	30	44
Paraíba.....	10 551	42	75	9 706	1 672	4 648	715	517
João Pessoa.....	9 546	42	75	9 546	1 105	406	55	49
Pernambuco.....	1 025	4 712	2 534	377	601
Recife.....
Alagoas.....	4 522	8	55	16	2 182	1 058	195	—
Maceió.....	4 518	8	55	—	2 058	102	111	—
Sergipe.....	5 367	19	32	—	67	897	34	6
Aracaju.....	5 367	19	32	—	1	472	30	—
Bahia.....
Salvador.....
Minas Gerais.....	27 010	1 065	1 094	5 795	8 076	73 069	4 733	359
Belo Horizonte.....	27 010	1 065	1 094	702	8 076	38 536	895	113
Espírito Santo.....	3 300	—	156	16	2 705	1 896	550	41
Vitória.....	3 300	—	156	—	2 704	300	221	20
Rio de Janeiro.....	42 674	1 044	30	2 088	17 451	27 027	1 497	57
Niterói.....	17 079	433	30	2 000	11 743	3 781	530	—
Guanabara.....
São Paulo.....	44 699	2 547	380	8 141	13 103	158 869	25 976	2 505
São Paulo.....
Paraná.....	54 062	2 153	2 403	41 435	12 248	60 627	1 347	986
Curitiba.....	45 597	2 153	2 403	40 390	9 632	24 187	211	746
Santa Catarina.....	10 767	213	268	999	2 698	11 856	615	152
Florianópolis.....	9 288	173	268	—	929	5 516	77	—
Rio Grande do Sul.....	24 312	1 530	2 094	1 892	7 384	45 696	6 362	733
Pôrto Alegre.....	14 203	921	2 089	714	5 161	11 558	2 380	21
Mato Grosso.....	3 659	375	67	2 157	597	2 383	287	97
Cuiabá.....	1 474	—	58	1 474	196	231	19	19
Goiás.....	6 668	322	170	936	837	7 512	2 107	953
Goiânia.....	6 574	322	170	—	480	3 890	1 576	710
Distrito Federal.....	11 545	406	273	—	6 555	6 819	1 003	392
BRASIL (1).....	318 601	9 977	8 426	83 010	97 525	428 460	48 420	7 877
Capitais (1) (2) ..	222 473	5 795	8 018	62 492	62 830	109 646	8 594	2 350

FONTE — Serviço de Estatística Demográfica, Moral e Política.

(1) Com as imperfeições mencionadas. — (2) Inclusive o Distrito Federal.

IV — MOVIMENTO DE OUTROS SERVIÇOS DE SEGURANÇA PÚBLICA
3. RECLUSOS NAS PENITENCIÁRIAS, SEGUNDO VÁRIOS ASPECTOS, POR UNIDADES DA
FEDERAÇÃO E MUNICÍPIOS DAS CAPITAIS — 1962

UNIDADES DA FEDERAÇÃO E CAPITAIS	Total	RECLUSOS EXISTENTES EM 31-XII													
		Segundo o sexo		Segundo a nacionalidade		Segundo o estado civil				Segundo o grau de instrução			Segundo os antecedentes		
		Masculino	Feminino	Brasileiros	Estrangeiros	Solteiros	Casados	Outros	Ignorados	Analfabetos	Com instrução		Ignorado	Primários	Reincidentes
											Primária	Secundária ou superior			
Rondônia.....	14	14	—	14	—	12	2	—	—	2	12	—	—	14	—
Pôrto Velho.....	12	12	—	12	—	10	2	—	—	2	10	—	—	12	—
Acre.....	81	81	—	81	—	48	33	—	—	56	24	—	1	79	2
Rio Branco.....	68	68	—	68	—	42	26	—	—	45	23	—	—	68	—
Amazonas.....	140	136	4	140	—	89	42	8	1	65	75	—	—	134	6
Manaus.....	95	91	4	95	—	62	25	8	—	35	60	—	—	89	6
Roraima.....	6	6	—	6	—	1	3	1	1	2	4	—	—	6	—
Boa Vista.....	6	6	—	6	—	1	3	1	1	2	4	—	—	6	—
Pará.....	320	317	3	320	—	276	37	6	1	96	222	2	—	308	12
Belém.....	245	244	1	245	—	228	13	4	—	73	170	2	—	241	4
Amapá.....	20	19	1	20	—	12	8	—	—	7	8	—	5	19	1
Macapá.....	14	13	1	14	—	8	6	—	—	5	4	—	5	13	1
Maranhão.....	75	74	1	75	—	43	29	2	1	40	33	2	—	69	6
São Luis.....	—	—	—	—	—	—	—	—	—	—	—	—	—	—	—
Piauí.....	159	153	6	159	—	50	105	3	1	61	97	1	—	138	21
Teresina.....	56	54	2	56	—	20	36	—	—	—	55	1	—	39	17
Ceará.....	498	493	5	498	—	278	209	7	4	252	238	—	8	489	9
Fortaleza.....	131	130	1	131	—	89	41	1	—	12	119	—	—	131	—
Rio Grande do Norte.....	257	250	7	257	—	132	120	—	5	146	110	—	1	217	40
Natal.....	71	70	1	71	—	26	40	—	5	43	27	—	1	50	21
Paraíba.....	512	492	20	512	—	367	121	10	14	269	170	15	58	434	78
João Pessoa.....	358	348	10	358	—	272	83	3	—	188	129	3	38	313	45
Pernambuco.....	1 534	1 499	35	1 533	1	1 046	392	96	—	972	511	50	1	1 063	471
Recife.....	971	940	31	970	1	708	210	53	—	660	276	35	—	664	307
Alagoas.....	246	240	6	246	—	191	54	1	—	131	109	5	1	246	—
Maceió.....	238	232	6	238	—	189	49	—	—	125	108	5	—	238	—
Sergipe.....	82	82	—	82	—	76	6	—	—	15	67	—	—	79	3
Araçaju.....	82	82	—	82	—	76	6	—	—	15	67	—	—	79	3
Bahia.....
Salvador.....
Minas Gerais.....	2 151	2 081	70	2 146	5	1 153	906	91	1	885	1 243	23	—	1 748	403
Belo Horizonte.....	365	304	61	365	—	245	101	19	—	93	266	6	—	250	115
Espirito Santo.....	371	365	6	371	—	195	158	18	—	108	261	1	1	326	45
Vitória.....	19	19	—	19	—	9	10	—	—	7	12	—	—	13	6
Rio de Janeiro.....	628	612	16	624	4	454	165	8	1	212	410	6	—	436	192
Niterói.....	501	491	10	497	4	386	107	7	1	150	345	6	—	327	174
Guanabara.....	3 914	3 792	122	3 876	38	2 782	1 066	60	6	958	2 717	76	163	2 838	1 076
São Paulo.....	4 502	4 325	177	4 333	169	2 574	1 541	189	198	1 103	3 231	98	70	3 410	1 092
São Paulo.....	418	395	23	400	18	282	119	17	—	51	341	26	—	231	187
Paraná.....	790	766	24	780	10	473	298	17	2	307	462	10	11	745	45
Curitiba.....
Santa Catarina.....	558	547	11	554	4	324	211	23	—	188	353	5	12	516	42
Florianópolis.....	301	300	1	297	4	195	95	11	—	135	164	2	—	282	19
Rio Grande do Sul.....	2 513	2 387	126	2 500	13	1 473	885	122	33	982	1 428	61	42	2 017	496
Pôrto Alegre.....	384	300	84	383	1	226	132	26	—	232	120	32	—	356	28
Mato Grosso.....	117	115	2	112	5	65	39	4	9	47	62	4	4	112	5
Cuiabá.....	40	40	—	39	1	23	12	3	2	13	25	1	1	36	4
Goiás.....	196	196	—	196	—	119	77	—	—	101	92	3	—	160	36
Goiania.....	176	176	—	176	—	110	66	—	—	96	80	—	—	140	36
Distrito Federal.....	87	87	—	75	12	65	12	—	10	20	65	—	2	72	15
BRASIL (1).....	19 771	19 129	642	19 510	261	12 298	6 519	666	288	7 025	12 004	362	380	15 675	4 096
Capitais (1) (2).....	8 552	8 194	358	8 473	79	6 054	2 260	213	25	2 960	5 187	195	210	6 488	2 064

Fonte — Serviço de Estatística Demográfica, Moral e Política.

(1) Com as imperfeições mencionadas. — (2) Inclusive o Estado da Guanabara e o Distrito Federal.

IV — MOVIMENTO DE OUTROS SERVIÇOS DE SEGURANÇA PÚBLICA

4. RECLUSOS NAS PENITENCIARIAS, SEGUNDO OS MOTIVOS DETERMINANTES DA CONDENAÇÃO, POR UNIDADES DA FEDERAÇÃO E MUNICÍPIOS DAS CAPITAIS — 1962

UNIDADES DA FEDERAÇÃO E CAPITAIS	RECLUSOS EXISTENTES EM 31-XII														Contra-venções		
	Total	Segundo os motivos determinantes da condenação												Outros crimes			
		Homi-cídio	Tenta-tiva de homi-cídio	Lesões corporais	Furto	Roubo	Estelio-nato	Latro-cínio	Estupro	Aten-tado ao pudor e libidi-nagem	Sedução	Tráfico de entor-pecentes	Falsi-ficação de moeda				
Rondônia.....	14	11	1	1	—	—	—	—	1	—	—	—	—	—	—	—	—
Pôrto Velho.....	12	11	1	—	—	—	—	—	—	—	—	—	—	—	—	—	—
Acre.....	81	76	2	2	1	—	—	—	—	—	—	—	—	—	—	—	—
Rio Branco.....	68	64	1	2	1	—	—	—	—	—	—	—	—	—	—	—	—
Amazonas.....	140	100	1	10	10	1	—	3	6	1	4	—	—	—	—	4	—
Manaus.....	95	56	1	10	10	1	—	3	5	1	4	—	—	—	—	4	—
Roraima.....	6	3	—	—	1	—	—	—	1	—	1	—	—	—	—	—	—
Boa Vista.....	6	3	—	—	1	—	—	—	1	—	1	—	—	—	—	—	—
Pará.....	320	194	10	24	62	—	—	—	2	—	14	12	—	—	—	2	—
Belém.....	245	142	6	16	61	—	—	—	—	—	9	10	—	—	—	1	—
Amapá.....	20	13	—	2	2	—	—	—	2	—	1	—	—	—	—	—	—
Macapá.....	14	10	—	1	1	—	—	—	1	—	1	—	—	—	—	—	—
Maranhão.....	75	72	—	—	—	—	—	—	—	—	—	—	—	—	—	3	—
São Luís.....	—	—	—	—	—	—	—	—	—	—	—	—	—	—	—	—	—
Piauí.....	159	125	2	4	16	—	2	4	4	—	1	—	—	—	—	—	1
Teresina.....	56	31	1	—	16	—	2	4	1	—	1	—	—	—	—	—	—
Ceará.....	498	397	5	35	2	1	1	8	6	6	20	3	1	11	2	—	—
Fortaleza.....	131	93	—	—	2	1	1	8	2	2	17	3	1	1	—	—	—
Rio Grande do Norte.....	257	165	20	27	10	5	—	4	1	—	8	10	—	—	—	—	7
Natal.....	71	15	10	16	5	4	—	3	—	—	2	10	—	—	—	—	6
Paraíba.....	512	179	31	99	35	65	15	18	6	1	3	4	6	22	28	—	—
João Pessoa.....	358	119	25	55	22	51	14	17	5	—	—	—	5	19	26	—	—
Pernambuco.....	1 534	680	13	72	409	139	19	36	26	11	8	24	—	47	50	—	—
Recife.....	971	391	5	58	405	7	4	29	3	3	4	20	—	15	27	—	—
Alagoas.....	246	163	5	21	30	12	2	5	3	—	—	5	—	—	—	—	—
Maceió.....	238	155	5	21	30	12	2	5	3	—	—	5	—	—	—	—	—
Sergipe.....	82	75	—	—	4	2	—	1	—	—	—	—	—	—	—	—	—
Aracaju.....	82	75	—	—	4	2	—	1	—	—	—	—	—	—	—	—	—
Bahia.....
Salvador.....
Minas Gerais.....	2 151	902	110	119	581	147	37	—	84	12	90	8	8	46	7	—	—
Belo Horizonte.....	365	98	6	21	153	23	13	—	10	4	12	7	1	16	1	—	—
Espírito Santo.....	371	239	12	19	45	14	2	14	9	2	9	—	2	3	1	—	—
Vitória.....	19	6	—	—	6	5	—	—	—	—	2	—	—	—	—	—	—
Rio de Janeiro.....	628	307	35	27	81	50	2	34	26	9	20	6	3	27	1	—	—
Niterói.....	501	247	8	17	73	48	2	32	22	9	11	6	3	22	1	—	—
Guanabara.....	3 914	526	180	206	1 042	489	130	87	38	15	12	334	3	611	241	—	—
São Paulo.....	4 502	818	175	556	1 431	235	235	15	127	88	103	101	13	506	99	—	—
São Paulo.....	418	12	9	15	231	60	39	1	7	6	4	15	1	15	3	—	—
Paraná.....	790	237	13	102	230	38	32	23	43	15	14	—	1	39	3	—	—
Curitiba.....
Santa Catarina.....	558	269	17	34	92	49	10	15	31	6	9	—	2	14	10	—	—
Florianópolis.....	301	163	—	9	61	25	7	14	10	4	3	—	—	5	—	—	—
Rio Grande do Sul.....	2 513	605	70	290	695	170	35	14	92	15	181	8	11	280	47	—	—
Pôrto Alegre.....	384	104	—	30	71	11	4	4	26	4	5	—	—	105	20	—	—
Mato Grosso.....	117	93	2	3	9	3	—	—	3	—	—	—	—	4	—	—	—
Cuiabá.....	40	24	2	3	2	2	—	—	3	—	—	—	—	4	—	—	—
Goiás.....	196	103	3	9	34	10	5	—	12	3	2	—	—	15	—	—	—
Goiânia.....	176	87	—	9	34	10	5	—	11	3	2	—	—	15	—	—	—
Distrito Federal.....	87	2	12	20	15	3	4	—	2	—	—	2	—	11	16	—	—
BRASIL (1).....	19 771	6 354	719	1 682	4 837	1 433	531	281	525	184	500	517	50	1 645	513	—	—
Capitais (1) (2)...	8 552	2 434	272	509	2 246	754	227	208	150	51	90	412	14	844	341	—	—

FONTE — Serviço de Estatística Demográfica, Moral e Política.

(1) Com as imperfeições mencionadas. — (2) Inclusive o Estado da Guanabara e o Distrito Federal.

REPRESENTAÇÃO POLÍTICA

I — ORGANIZAÇÃO

ELEIÇÕES PRESIDENCIAIS — 1894/967

PERÍODO PRESIDENCIAL	CANDIDATOS ELEITOS			
	Para Presidente	Votos obtidos	Para Vice-Presidente	Votos obtidos
1894-1898.....	Prudente José de Moraes Barros.....	276 583	Manuel Vitorino Pereira.....	249 638
1898-1902.....	Manuel Ferraz de Campos Sales.....	420 286	Francisco de Assis Rosa e Silva.....	412 074
1902-1906.....	Francisco de Paula Rodrigues Alves.....	592 039	Francisco Silviano de Almeida Brandão.....	563 734
1906-1910.....	Afonso Augusto Moreira Pena (2).....	288 285	Afonso Augusto Moreira Pena (1).....	652 247
1910-1914.....	Hermes Rodrigues da Fonseca.....	403 867	Nilo Pecanha.....	272 529
1914-1918.....	Venceslau Brás Pereira Gomes.....	532 107	Venceslau Brás Pereira Gomes.....	406 012
1918-1922.....	Francisco de Paula Rodrigues Alves (3).....	386 467	Urbano Santos da Costa Araújo.....	556 127
1919-1922.....	Epitácio da Silva Pessoa.....	286 373	Delfim Moreira da Costa Ribeiro.....	382 491
1922-1926.....	Artur da Silva Bernardes.....	466 877	Delfim Moreira da Costa Ribeiro (4).....	191 842
1926-1930.....	Washington Luís Pereira de Sousa.....	688 528	Francisco Álvaro Bueno de Paiva (5).....	191 842
1930 (8).....	Júlio Prestes de Albuquerque.....	1 091 709	Urbano Santos (6).....	447 595
1930-1945 (9).....	Getúlio Dornelles Vargas.....	—	Estácio de Albuquerque Coimbra (7).....	303 496
1946-1951.....	Eurico Gaspar Dutra.....	3 251 597	Fernando de Melo Viana.....	685 754
1951-1956.....	Getúlio Dornelles Vargas (11).....	3 849 040	Vital Henrique Batista Soares.....	1 079 360
1956-1961.....	Juscelino Kubitschek de Oliveira.....	3 077 411	—	—
1961-1966.....	Jânio da Silva Quadros (12).....	5 636 623	Nereu Ramos.....	(10) —
1964-1967.....	Humberto de Alencar Castelo Branco (14).....	—	João Calé Filho.....	2 520 790
			João Belchior Marques Goulart.....	3 591 409
			João Belchior Marques Goulart (13).....	4 547 010
			José Maria Alkmim (14).....	—

FORNTE — Secretaria do Tribunal Superior Eleitoral.

(1) Eleito a 18-II-1903, em substituição a Francisco Silviano de Almeida Brandão, e proclamado em 17-VI-1903. — (2) Falecido em 14-IV-1909; assumiu o Governo o Vice-Presidente. — (3) Não assumiu a Presidência da República, por motivo de saúde, e foi substituído pelo Vice-Presidente Delfim Moreira da Costa Ribeiro, até 1919, quando se fez nova eleição. — (4) Falecido em 1.º-VII-1920. — (5) Eleito a 6-IX-1920, em substituição a Delfim Moreira da Costa Ribeiro, e proclamado em 10-XI-1920. — (6) Falecido antes da proclamação. — (7) Eleito a 20-VII-1922, em substituição a Urbano Santos, e proclamado em 11-XI-1922. — (8) Eleitos, proclamados, mas não empossados. — (9) De 1930-1934, Governo Provisório, 1934-1937, eleição indireta nos termos da Constituição de 1934; 1937-1945, Presidente nos termos do Artigo 175 da Constituição de 1937. — (10) Eleição indireta; pela Assembléia Constituinte. — (11) Falecido em 24-VIII-1954; assumiu o Governo o Vice-Presidente. — (12) Renunciou em 25-VIII-1961. — (13) Assumiu o Governo em 7-IX-1961, exercendo-o até 2 de abril de 1964, data em que o Congresso Nacional considerou o cargo vago. — (14) Eleitos pelo Congresso Nacional, de acordo com o Ato Institucional de 9 de abril de 1964, tendo sido empossados em 15-IV-1964.

II — MOVIMENTO ELEITORAL

1. ELEITORADO INSCRITO NAS ELEIÇÕES PARA OS PODERES EXECUTIVO E LEGISLATIVO — 1945/62

UNIDADES DA FEDERAÇÃO	NÚMERO DE ELEITORES INSCRITOS NAS ELEIÇÕES									
	Federal (2-XII-1945)	Estadual (19-I-1947)	Municipal		Federal, Estadual e Municipal (3-X-1950)	Federal, Estadual e Municipal (3-X-1954)	Federal e Estadual (3-X-1955)	Federal, Estadual e Municipal (3-X-1958)	Federal e Estadual (3-X-1960)	Federal e Estadual (7-X-1962)
			Data	Eleitorado inscrito						
Rondônia.....	2 902	—	—	—	5 181	11 283	6 995	8 126	8 339	12 759
Acre.....	6 895	—	—	—	12 284	18 421	17 284	14 941	14 941	19 544
Amazonas.....	31 948	37 488	16-XI-1947	41 655	75 367	121 565	119 771	88 712	91 929	137 317
Roraima.....	673	—	—	—	3 506	7 196	5 675	5 998	5 696	6 087
Pará.....	159 395	177 601	11-I-1948	196 985	277 692	345 588	373 125	271 374	324 511	421 531
Amapá.....	3 365	—	—	—	6 737	9 982	9 229	7 718	7 875	13 666
Maranhão.....	109 101	130 379	25-XII-1947	150 271	262 295	403 586	426 046	278 094	384 327	497 436
Piauí.....	132 455	139 957	29-II-1948	166 619	220 073	292 583	304 472	232 368	244 262	315 158
Ceará.....	369 550	383 442	7-XII-1947	457 064	683 465	683 465	509 085	656 716	668 703	853 282
Rio Grande do Norte.....	131 560	159 310	21-XII-1948	165 984	243 231	324 309	294 870	229 523	278 087	\$ 322 107
Paraíba.....	175 634	195 946	12-X-1947	221 776	346 141	439 460	447 598	291 120	353 371	405 407
Pernambuco.....	321 756	340 788	26-X-1947	357 514	452 545	837 377	873 070	614 537	676 179	851 399
Alagoas.....	82 068	87 166	11-I-1948	96 403	146 182	195 016	198 977	134 959	154 621	192 223
Sergipe.....	97 089	101 578	10-X-1947	106 531	147 144	218 847	200 900	145 303	150 095	192 503
Bahia.....	440 621	477 535	21-XII-1947	586 229	867 292	1 090 000	1 093 808	920 249	943 317	1 206 435
Minas Gerais.....	1 231 251	1 276 289	23-XI-1947	1 572 192	1 936 691	2 366 006	2 458 361	2 036 003	2 151 283	2 565 505
Espirito Santo.....	122 281	126 585	30-XI-1947	139 564	180 607	261 969	249 194	233 053	235 056	307 009
Rio de Janeiro.....	353 100	404 472	28-IX-1947	460 532	631 872	911 081	842 988	790 546	827 338	1 115 176
Guanabara.....	549 353	(1) 589 972	—	—	837 428	965 481	992 459	977 839	1 099 490	1 198 588
São Paulo.....	1 688 598	1 601 283	9-XI-1947	1 683 963	2 041 840	2 757 309	2 784 717	2 855 751	3 412 611	3 822 235
Paraná.....	229 672	239 801	16-XI-1947	267 977	372 796	609 838	672 645	684 881	885 418	1 100 637
Iguaçu.....	16 733	—	—	—	—	—	—	—	—	—
Santa Catarina.....	248 056	261 182	23-I-1947	292 683	367 695	474 379	493 928	524 109	551 358	\$ 638 527
Rio Grande do Sul.....	753 232	788 659	15-XI-1947	842 538	987 236	1 212 792	1 319 170	1 274 344	1 409 310	1 561 162
Ponta Porã.....	10 351	—	—	—	—	—	—	—	—	—
Mato Grosso.....	59 121	74 417	9-XI-1947	80 642	132 037	182 743	194 151	177 004	203 984	263 002
Goias.....	103 079	116 657	23-XI-1947	138 294	217 812	363 728	363 728	326 976	407 667	510 135
Distrito Federal.....	—	—	—	—	—	—	—	—	22 564	34 010
BRASIL.....	7 459 849	7 710 504		8 026 406	11 455 149	15 104 604	15 243 246	13 780 244	15 543 332	\$18 562 857

FORNTE — Secretaria do Tribunal Superior Eleitoral.

NOTA — Os elementos relativos a Fernando de Noronha estão incluídos no Estado da Guanabara.

(1) Eleições para a Câmara dos Vereadores.

II — MOVIMENTO ELEITORAL

2. COMPARECIMENTO ÀS ELEIÇÕES FEDERAIS, ESTADUAIS E MUNICIPAIS — 1945/63

UNIDADES DA FEDERAÇÃO	COMPARECIMENTO ÀS ELEIÇÕES									
	Federal (2-XII-1945)	Estadual (19-I-1947)	Municipal (1947-48) (1)	Federal, Estadual e Municipal (3-X-195)	Federal, Estadual e Municipal (3-X-1954)	Federal e Estadual (3-X-1955)	Federal, Estadual e Municipal (3-X-1958)	Federal, Estadual e Municipal (3-X-1960)	Federal, Estadual e Municipal (7-X-1962)	Referendum (6-I-1963)
Rondônia.....	2 114	—	—	3 814	7 244	5 781	7 395	5 595	9 462	8 027
Acre.....	5 522	—	—	9 264	12 678	9 034	13 601	11 357	14 835	12 165
Amazonas.....	22 966	24 828	22 943	47 964	68 502	51 880	78 582	63 462	103 563	63 071
Roraima.....	504	—	—	2 684	3 413	2 717	5 627	4 301	4 656	3 604
Pará.....	123 474	123 700	121 671	194 987	188 721	197 266	232 506	232 632	275 717	157 593
Amapá.....	2 720	—	—	5 169	4 248	5 016	6 738	7 279	10 751	9 555
Maranhão.....	75 497	81 444	79 771	158 690	201 497	158 842	269 199	235 049	319 559	258 967
Piauí.....	113 831	111 404	119 146	166 303	189 119	134 558	223 337	132 333	230 264	141 006
Ceará.....	291 739	280 527	301 668	475 464	553 966	383 052	569 064	436 124	634 942	421 025
Rio Grande do Norte.....	107 273	118 430	106 273	175 867	190 333	154 778	196 011	225 588	250 283	200 843
Paraíba.....	150 396	153 922	157 453	265 125	249 817	239 763	262 228	286 212	309 702	210 165
Pernambuco.....	269 955	245 962	233 152	404 189	459 573	460 864	549 670	483 606	607 695	444 520
Alagoas.....	67 959	57 640	58 809	99 927	121 505	106 984	124 610	123 976	145 103	105 651
Sergipe.....	81 328	69 063	63 902	102 532	128 476	98 730	123 737	95 666	141 899	92 823
Bahia.....	357 621	328 230	381 064	609 696	679 607	498 277	826 087	584 878	886 163	569 185
Minas Gerais.....	1 014 064	876 224	1 125 363	1 330 626	1 542 684	1 308 335	1 888 027	1 728 455	2 067 555	1 509 539
Espírito Santo.....	107 161	94 558	101 342	130 565	180 255	164 247	221 045	194 509	248 586	214 739
Rio de Janeiro.....	324 717	280 384	324 030	449 644	563 867	485 430	729 781	686 872	903 857	811 365
Guanabara.....	496 771	(2) 441 086	—	607 831	695 472	693 336	927 582	1 000 385	1 022 217	1 047 359
São Paulo.....	1 395 670	1 149 049	1 193 469	1 502 841	1 929 731	1 962 285	2 702 012	3 040 669	3 303 350	3 038 145
Paraná.....	195 768	146 489	181 416	274 474	417 920	454 140	628 854	723 609	814 842	725 482
Iguaçu.....	13 451	—	—	—	—	—	—	—	—	—
Santa Catarina.....	216 817	186 290	217 515	279 731	328 295	351 443	494 052	524 047	555 305	478 476
Rio Grande do Sul.....	625 840	558 747	568 858	719 336	837 755	903 408	1 214 094	1 263 451	1 353 697	1 222 234
Ponta Porã.....	7 796	—	—	—	—	—	—	—	—	—
Mato Grosso.....	45 839	44 305	46 782	87 194	110 391	103 136	135 649	156 077	189 508	135 539
Goiás.....	83 012	81 739	93 108	151 072	225 406	163 662	291 409	318 280	343 710	266 460
Distrito Federal.....	—	—	—	—	—	—	—	21 842	—	48 637
BRASIL.....	6 200 805	5 454 111	5 497 735	8 254 989	9 890 475	9 097 014	12 720 897	12 586 354	14 747 221	12 286 175

FONTE — Secretaria do Tribunal Superior Eleitoral.

NOTAS — I. A fonte observa que no período 1945/54 os Tribunais Regionais realizaram apenas 400 000 cancelamentos de eleitores, quando o efetivo desses cancelamentos, só por motivos de morte, pode ser estimado em 1 800 000; essa circunstância vem atuando progressivamente na elevação da taxa de abstenção; feita a referida redução, a taxa relativa ao pleito de 1954 sofreria um decréscimo de 12%, permaneceria indeterminada ainda a influência das transferências não canceladas e dos títulos expedidos e não retirados dos cartórios pelos eleitores. — II. Os elementos relativos a Fernando de Noronha estão incluídos no Estado da Guanabara.

(1) Vêde as datas das eleições na tabela anterior. — (2) Eleição para a Câmara dos Vereadores.

ÍNDICE GERAL

ÍNDICE GERAL

SITUAÇÃO FÍSICA

Caracterização do território

I — Posição geográfica	11
II — Limites	12
III — Área, segundo as Regiões Fisiográficas, por Unidades da Federação	12
IV — Divisão Regional	13

Climatologia

I — Número de estações meteorológicas em funcionamento, segundo as Regiões Fisiográficas, por Unidades da Federação	16
II — Caracterização das estações meteorológicas localizadas nos Municípios das Capitais	16
III — Principais observações meteorológicas das estações localizadas nos Municípios das Capitais	17

Recursos naturais

Hidrografia	24
-------------------	----

SITUAÇÃO DEMOGRÁFICA

Estado da população

I — População estimada, segundo as Regiões Fisiográficas e as Unidades da Federação	29
II — População recenseada	29

Movimento da população

I — Movimento do Registro Civil, por Unidades da Federação	40
II — Casamentos registrados nos Municípios das Capitais	41
III — Óbitos	42
IV — Desquites	44
V — Migrações	48
IV — Naturalizações, segundo o sexo e países de naturalidade	50

SITUAÇÃO ECONÔMICA

Silvicultura

I — Abate de árvores	53
II — Extração vegetal	55

Caça

Produção de peles e couros de alguns animais silvestres	58
---	----

Pesca

I — Organização e aparelhamento	61
II — Produção	63

Agropecuária

I — Estrutura e meios de produção	65
II — Agricultura	68
III — Pecuária	78
IV — Avicultura	80
V — Apicultura	81
VI — Sericicultura	81

Indústria

I — Resultados do Censo Industrial	82
II — Índices do volume físico da produção industrial	106
III — Mineração e extração de produtos minerais	106
IV — Indústria de transformação	111
V — Serviços industriais de utilidade pública	140

Comércio

I — Resultados do Censo Comercial	144
II — Comércio exterior	154
III — Comércio interior	182
IV — Preços	189
V — Armazenagem e silagem	195

Seguros

I — Organização	197
II — Ramos de seguro	197

Transportes

I — Transporte terrestre	198
II — Transporte aquático	211
III — Transporte aéreo	218

Comunicações

I — Departamento dos Correios e Telégrafos	220
II — Telecomunicações	223

Mercado monetário e financeiro

I — Moeda	224
II — Mercado de capital	226
III — Bancos e estabelecimentos financeiros	228
IV — Balanço de pagamentos	247
V — Caixas Econômicas Federais Autônomas	248
VI — Índices do movimento financeiro geral	250

Propriedade

I — Propriedade imobiliária	251
II — Propriedade industrial	253
III — Propriedade intelectual	253

Consumo

I — Consumo de derivados do petróleo, por Unidades da Federação	253
II — Consumo de energia elétrica	255
III — Consumo de cimento, por Unidades da Federação	258
IV — Consumo aparente de soda cáustica e barrilha	258
V — Consumo de borracha	258
VI — Consumo aparente de carvão mineral, segundo a utilização	259
VII — Consumo aparente de trigo	259
VIII — Consumo aparente de fertilizantes	259
IX — Consumo aparente de papel	260

X — Consumo aparente de celulose química pela indústria de papel e papelão	261
XI — Consumo aparente dos principais metais não ferrosos	261
XII — Números índices do custo de vida observados nos Municípios das Capitais	262

Contas nacionais e insumo-produto

I — Produto nacional, renda nacional e renda pessoal	264
II — Produto interno bruto	265
III — Renda interna e renda nacional	265
IV — Renda interna	266
V — Despesa nacional bruta	268

SITUAÇÃO SOCIAL**Habitação**

Domicílios ocupados na data dos Recenseamentos Gerais de 1940, 1950 e 1960, segundo as Regiões Fisiográficas e as Unidades da Federação	271
---	-----

Urbanização

Serviços Públicos	272
-------------------------	-----

Trabalho

I — Salários	274
II — Conflitos do trabalho	278
III — Organizações de classe	278
IV — Identificação profissional	284
V — Justiça do trabalho	284

Saúde

I — Assistência hospitalar e para-hospitalar	286
II — Serviços Oficiais de Saúde Pública	288

Previdência social

I — Institutos e serviços de previdência e assistência social	305
II — Instituto de Aposentadoria e Pensões dos Comerciantes	306
III — Instituto de Aposentadoria e Pensões dos Industriários	307

Assistência social

Associações de caridade	308
-------------------------------	-----

Serviço social

I — Abono familiar	310
II — Cooperativismo	311
III — Associações rurais	312

Religião

Cultos	313
--------------	-----

Ocorrências anti-sociais

I — Suicídios e tentativas de suicídios	316
II — Sinistros e acidentes	322

SITUAÇÃO CULTURAL**Organização**

I — Despesa pública com o ensino e a cultura	331
II — Registros profissionais	332

Ensino

I — Ensino primário comum	336
II — Ensino extraprimário	341

Cultura

I — Associações artísticas, literárias e científicas	345
II — Bibliotecas	346
III — Desportos	347
IV — Teatro e cinema	348
V — Radiodifusão e radiotelevisão	351
VI — Difusão bibliográfica	352
VII — Imprensa periódica	357

SITUAÇÃO ADMINISTRATIVA E POLÍTICA**Divisão territorial**

Número de Municípios, segundo as Regiões Fisiográficas e Unidades da Federação	361
--	-----

Administração pública

I — Funcionalismo público da União	362
II — Finanças públicas	363

Justiça e segurança pública

I — Organização	374
II — Movimento judiciário	379
III — Movimento policial	381
IV — Movimento de outros serviços de segurança pública	382

Representação política

I — Organização	386
II — Movimento eleitoral	386

ÍNDICE ANALÍTICO

ÍNDICE ANALÍTICO

	Pág.
A	
ABASTECIMENTO D'ÁGUA	272
ABATE	
De animais	126/7
De árvores	53/4
ABONO FAMILIAR	310
ACIDENTES	322/7
De trânsito	324/7
AÇÕES	227
ACORDAOS, Movimento de	379
AÇUCAR, Fabricação de	139
AÇUDES, Número e capacidade	15
ADMINISTRAÇÃO PÚBLICA	362
AERONÁUTICA CIVIL	218/9
AEROPORTOS	
Movimento do comércio exterior, segundo os	156
Movimento nos principais	219
AGRICULTURA	68/77
Resultados do Censo Agrícola	65/8
AGROPECUÁRIA	65/81
ÁGUA, abastecimento de	272
ÁGUAS MINERAIS, Fabricação de	140
ALCOOL, Produção de	125
ALCOOL-MOTOR, Produção de	125
ALGODÃO	
Cotação do	195
Exportação por áreas monetárias do	165
ALUNOS	
Aprovados no ensino primário	340
Matriculados	337/3, 342 e 344
AMAZÔNIA BRASILEIRA	
Área	14 e 36/8
Densidade demográfica	36/8
Municípios abrangidos	14 e 36/8
População recenseada	36/8
ANCILOSTOMOSE, Campanha contra a	290
ANIMAIS ABATIDOS	126/7
APARELHOS TELEFÔNICOS INSTALADOS	223
APICULTURA	81
APÓLICES	227
APOSENTADORIA	305/7
ARADOS EXISTENTES EM ESTABELECIMENTOS	
AGRICOLAS	68
ÁREA	
Cultivada das principais culturas agrícolas,	71/7
Da Amazônia Brasileira	14
Da Amazônia Brasileira, por Municípios	36/8
Da Faixa de Fronteira Sudoeste	14
Da Faixa de Fronteira Sudoeste, por Municípios	39/40
Das Bacias hidrográficas	24
Das Lavouras	65/7
Do Brasil	12
Do Polígono das Secas	13
Do Polígono das Secas, por Municípios	32/6
Dos Estabelecimentos agrícolas	65/7
ARMAZENAGEM	195/6
ARMAZENS, Número e área dos	196
ARTIGOS DE VESTUÁRIO, Preços médio dos	194
ÁRVORES, Abate de	53/4
ASFALTO, Consumo de	254
ASSINANTES TELEFÔNICOS, Número de	223
ASSISTÊNCIA	
Financeira aos bancos	245
Hospitalar e para-hospitalar	283/7
Social	303/9

	Pág.
B	
ASSOCIAÇÕES	
Artísticas	345
Científicas	345
De caridade	308/9
Desportivas	347
Literárias	345
Rurais	312
AUTOMÓVEIS, Produção de	113
AUTORES	253
AVES, Efetivo e valor das	80
AVIAÇÃO	213/9
AVICULTURA	80
B	
BACIAS HIDROGRÁFICAS, Área e potencial hidráulico das	24/5
BALANCETE CONSOLIDADO DO SISTEMA BANCÁRIO	246
BALANÇO	
Comercial	155
De pagamentos	247
Dos bancos e casas bancárias	229/32
BANCO	
Do Brasil	238/41
Nacional de Crédito Cooperativo	242
Nacional do Desenvolvimento Econômico	242
BANCOS	228/46
Assistência financeira aos	245
Balanço dos	229/32
Número e capital dos	228
BANHA, Produção de	133/4
BARRILHA, Consumo aparente de	258
BEBIDAS, Indústria de	140
BIBLIOTECAS	346
BÓCIO ENDEMICO, Campanha contra o	290
BÓLSA DE VALORES	
De São Paulo	227
Do Rio de Janeiro	227
BÓLSAS	
De mercadorias, Cotações nas	195
De Valores de São Paulo	227
De Valores do Rio de Janeiro	227
De Valores, Movimento das principais	227
Venda de câmbio nas	225
BORRACHA	
Consumo de	258
Indústria da	117
BOUBA, Campanha contra a	291
BOVINOS RECENSEADOS	78
BRUCELOSE, Campanha contra a	292
C	
CABEÇAS ABATIDAS	126/7
CABOTAGEM, Comércio de	182/6
ÇAÇA	58/61
CACAU	
Cotações do	195
Exportação por áreas monetárias do	165
CAFÉ	
Cotações do	195
Exportação por áreas monetárias do	165

	Pág.
CAIXA, Saldos em bancos e casas bancárias	233
CAIXAS ECONÔMICAS FEDERAIS AUTÔNOMAS	248/9
CAL, Produção de	111
CÂMARAS-DE-AR, Fabricação de	117
CÂMBIO, Vendas de	225
CAPITAIS, Investimentos de	226

CAPITAL

Dos bancos e casas bancárias	223
Emissões de	226
Estrangeiro, Investimentos de	226
Mercado de	226/8

CARACTERIZAÇÃO DO TERRITÓRIO	11
CARCACAS, Pêso das	128/7
CARIDADE, Associações de	308/9
CARNES, Produção de	128/33
CARTEIRAS DE IDENTIDADE EXPEDIDAS	383
CARTEIRAS PROFISSIONAIS, Expedição de	284
CARTÓRIOS	40/1 e 374/5

CARVÃO

Mineração, Consumo aparente de	259
Vegetal, Produção de	54

CASAMENTOS REGISTRADOS	41
CASAS BANCÁRIAS	228/37

Número de	228
-----------	-----

CASULOS DE SEDA, Produção de	81
CAUSAS DE MORTE, Óbitos e taxas de mortalidade segundo algumas	42/3
CELULOSE QUÍMICA, Consumo aparente de	261

CENSO

Agrícola, Resultados preliminares do	65/8
Comercial, Resultados do	144/53
Industrial, Resultados do	82/105

CENSURA CINEMATOGRAFICA	349/50
CERA DE ABELHA, Produção de	81
CHEQUES, Compensação de	244/5

CIMENTO

Consumo de	258
Produção de	111

CINEMAS, Número de	348/50
CINEMATOGRAFIA	348/50
CLIMATOLOGIA	16/23
COLÔNIAS DE PESCA	62
COMBUSTÍVEIS, Produção de	123/4
COMBUSTÍVEL PARA JATO, Consumo de	253
COMÉRCIO	144/88

Censo comercial, Resultados do	144/53
De cabotagem	182/6
Exterior	154/81
Interior	182/8

COMPARECIMENTO ÀS ELEIÇÕES	387
COMPENSAÇÃO DE CHEQUES	244/5
COMUNICAÇÕES	220/3
CONSERVAS DE PESCADO, Preparação de	135/6
CONSTRUÇÕES CIVIS LICENCIADAS, Número de	252
CONSUMO	253/61

Aparente de barrilha	258
Aparente de carvão mineral	259
Aparente de celulose química	261
Aparente de fertilizantes	259
Aparente de papel	260
Aparente de soda cáustica e barrilha	258
Aparente de trigo	259
Aparente dos principais metais não ferrosos	261
De asfalto	254
De borracha	258
De cimento	258
De combustível para jato	253
De derivados do petróleo	253/4
De energia elétrica	255/7
De gás liquefeito	254
De gasolina	253
De graxas	254
Do óleos combustíveis	254
De óleo lubrificante	254
De parafina	254
De querosene	253
De solventes	254

CONTAS NACIONAIS E INSUMO-PRODUTO	264/8
COOPERATIVAS	311
COOPERATIVISMO	311
COORDENADAS GEOGRÁFICAS	11
CORPO DOCENTE	336/7, 341 e 343
CORREIOS	220/2

COTAÇÕES

De mercadorias	195
Do dólar	225

COURO

De alguns animais silvestres, Produção de	58/61
De bovinos, Produção de	117/8
De suínos, Produção de	117/9
Produção de	117/20

CÚLEX, Campanha contra o	292
--------------------------	-----

CULTOS

Católico romano	313
Espírita	315
Protestante	314

CULTURA	345/58
---------	--------

Despesa Pública com a	331
-----------------------	-----

CULTURAS AGRÍCOLAS

Permanentes	69
Principais	68/77
Temporárias	70

CURSOS	341/3
CUSTO DE VIDA, Índices do	262/4

D

DENSIDADE DEMOGRÁFICA

Da Amazônia Brasileira	36/8
Da Faixa de Fronteira Sudoeste	39/40
Do Polígono das Sêcas	32/6

DEPARTAMENTO DOS CORREIOS E TELÊGRAFOS	220/2
--	-------

DEPARTAMENTO NACIONAL DE ENDEMIAS RURAIS	288/99
--	--------

Produção física de medicamentos do	299
Produção física de inseticidas do	299

DEPÓSITOS, Número de	195/6
DEPÓSITOS BANCÁRIOS, Saído dos	235

DERIVADOS DO PETRÓLEO

Consumo de	253/4
Fabricação de	123/4

DESASTRES E ACIDENTES DE TRÂNSITO	324/7
-----------------------------------	-------

DESPESA

Da União	363/4 e 367
Dos Estados	363 e 368/70
Dos Municípios	363 e 371/2
Nacional bruta	268
Pública com o ensino e a cultura	331

DESPORTOS	347
DESQUITES	44/7

DESTILARIAS DE ALCOOL, Número de	125
DIFUSÃO BIBLIOGRÁFICA	352/6

DIPLOMAS REGISTRADOS NO MINISTÉRIO DA AGRICULTURA E NO DA EDUCAÇÃO E CULTURA	332
--	-----

DISPENSÁRIOS NO SERVIÇO NACIONAL DE TUBERCULOSE	304
---	-----

DISSÍDIOS COLETIVOS	278
DÍVIDA PÚBLICA	373

DIVISÃO

Regional	13/5
Amazônia Brasileira	14
Faixa de Fronteira Sudoeste	14
Obras Contra as Sêcas	15
Polígono das Sêcas	13
Territorial	361

DOENÇA DE CHAGAS, Campanha contra a	292/3
DOENÇAS MENTAIS, Serviço Nacional de	300/2

DOLAR, Cotações do	225
DOMICÍLIOS OCUPADOS, Número de	271

E

EDUCAÇÃO	Pág.
Sanitária, Atividades de	288
ELEIÇÕES	
Estaduais, Comparcimento às	387
Federais, Comparcimento às	387
Municipais, Comparcimento às	387
Presidenciais	386
ELEITORADO INSCRITO NAS ELEIÇÕES PARA OS PODERES EXECUTIVO E LEGISLATIVO	386
ELTRICIDADE	
Consumo de	255/7
Produção de	142/3
EMBARCAÇÕES	
De 100 toneladas e mais	213/5
De pesca existentes	62
EMIÇÃO DE PAPEL-MOEDA	224
EMIÇÕES DE CAPITAL	226
EMPRESAS DE TRANSPORTE RODOVIÁRIO	209/10
EMPRESTIMOS BANCÁRIOS, Saldos dos	234
ENDEMIAS RURAIS, Departamento Nacional de	288/99
ENERGIA ELÉTRICA	
Consumo de	255/7
Indústria de	140/3
Produção de	142/3
ENSINO	336/44
Agrícola	341/2
Artístico	341/2
Comercial	341/2
Despesa pública com o	331
Extraprimário	341/2
Industrial	341/2
Médio	341/2
Normal	341/2
Primário comum	336/40
Secundário	341/2
Superior	343/4
ESCORPIONISMO, Campanha contra o	293
ESGOTOS SANITÁRIOS	273
ESQUITOSSOMOSE MANSÔNICA, Campanha contra a	293/4
ESTABELECIMENTOS	
Agrícolas	65/7
Bancários	228
Dos Serviços Oficiais de Saúde Pública	228
Financeiros	228/46
Hospitalares	286
Industriais	82/105
Para-hospitalares	287
ESTAÇÕES DE RADIODIFUSÃO E RADIOTELEVISÃO	351
ESTAÇÕES METEOROLÓGICAS	
Caracterização das	16
Em funcionamento	16
Principais observações das	17/23
ESTADO DA POPULAÇÃO	29/40
ESTIMATIVAS DA POPULAÇÃO	29
ESTRADAS	
De ferro	198/202
De rodagem	203/8
ESTRANGEIROS	
Entrados no Brasil, em caráter temporário	49
Extradição de	382
EVAPORAÇÃO TOTAL	17/23
EXPORTAÇÃO	
De café, algodão e cacau, por áreas monetárias	165
No comércio de cabotagem	185
No comércio exterior, por Continentes e Países	157/9
No comércio exterior, por mercadorias	160/5
No comércio exterior, por Unidades da Federação, Portos e Aeroportos	156/7
EXPULSÃO DE ESTRANGEIROS	382
EXTRAÇÃO	
Mineral	107/10
Vegetal, Principais produtos da	55/8
EXTRADIÇÃO DE ESTRANGEIROS	382

F

FAIXA DE FRONTEIRA SUDOESTE	Pág.
Área	14 e 39/40
Densidade demográfica	39/40
Municípios abrangidos	14 e 39/40
População recenseada	39/40
FEBRE AMARELA, Campanha contra a	294/5
FEDERAÇÕES SINDICAIS	278
FERROVIAS	198/202
FERTILIZANTES	
Consumo aparente de	259
Produção de	125
FILARIOSE, Campanha contra a	295/6
FILMES SUBMETIDOS A CENSURA	349/50
FINANÇAS	
Da União	363/7
Dos Estados	363 e 368/70
Dos Municípios	363 e 371/2
Públicas	363/73
FINANCIAMENTOS	
Autorizados pelo Banco do Desenvolvimento Econômico	243
Concedidos pelo Banco do Brasil	240/1
FOLHETOS EDITADOS	354/5
FRETE DAS MERCADORIAS IMPORTADAS	180
FRETES FERROVIÁRIOS	199/202
FRIGORÍFICOS, Número de	196
FUNCIONALISMO PÚBLICO DA UNIÃO	362

G

GÁS	
Liquefeito, Consumo de	254
Natural, Produção de	110
GASOLINA, Consumo de	253
GIRO COMERCIAL	188
GLÂNDULAS, Produção de	134/5
GOMAS NÃO ELÁSTICAS	55 e 57
GORDURAS	
Animais, Produção de	133
Vegetais, Produção de	121/2
GRAXAS	
Animais, Produção de	123
Consumo de	254
GUARDA CIVIL	375/6

H

HABITAÇÃO	271
HIDATIDOSE, Campanha contra a	296
HIDROGRAFIA	24/5
HIPOTECAS CONVENCIONAIS, Inscrições de	252
HORA LEGAL, Distribuição geográfica da	11
HOSPITAIS	286

I

IDENTIFICAÇÃO	
Carteiras profissionais expedidas	284
Movimento geral de	383
IMIGRANTES	48
IMÓVEIS, Transcrição de transmissões de	251
IMPORTAÇÃO	
No comércio de cabotagem	186
No comércio exterior	154/9 e 166/81
No comércio exterior, Custo de fretes das mercadorias	180
No comércio exterior, por Unidades da Federação, portos e aeroportos	156/7
No comércio exterior, segundo as mercadorias	166/79
No comércio exterior, por Continentes e Países	157/9
IMPORTAÇÕES FINANCIADAS SEM COBERTURA CAMBIAL	181
IMPÓSTO	
De consumo	366
De importação e afins	366
De renda e proventos de qualquer natureza	366
De selo e afins	367
Sindical, Arrecadação do	281/2
IMPOSTOS	
Arrecadados pela União	365/7
Arrecadados pelos Estados	370
Arrecadados pelos Municípios	372
Que competem à União nos Territórios	367

	Pág.
IMPRENSA PERIÓDICA	357/8
INCÊNDIOS OCORRIDOS	322/3
INDICES	
Da evolução dos negócios	188
Da exportação, segundo grupos de uso	154
Da extração vegetal	55
Da importação, segundo grupos de uso	154
Da mineração e extração de produtos minerais	106
Da moeda escritural	224
Das principais culturas agrícolas	68
De preços por atacado	189
De velocidade da circulação da moeda	224
Do comércio de cabotagem	182
Do custo de vida	262/4
Do movimento financeiro geral	250
Do produto real, segundo os ramos de atividade	265
Do valor ajustado dos cheques compensados	224
Do volume físico da produção industrial	106
INDÚSTRIA	82/143
Da borracha	117
De bebidas	140
De couros e peles e produtos similares	117/20
De produtos alimentares	126/39
De transformação	111/40
Do material de transporte	113/5
Do papel e papelão	116
Metalúrgica	112
Química	121/5
Resultados do Censo Industrial	82/105
INQUÉRITO SINDICAL	279/283
INSOLAÇÃO TOTAL	17/23
INSTITUTO	
De Aposentadoria e Pensões dos Comerciantes ..	306
De Aposentadoria e Pensões dos Industriários ..	307
INSTITUTOS DE PREVIDÊNCIA E ASSISTÊNCIA SOCIAL	
INSUMO — PRODUTO	305/7
INVESTIMENTOS DE CAPITAIS	264/8
INVESTIMENTOS DE CAPITAIS	226
J	
JORNALS	357/8
JUNTAS DE CONCILIAÇÃO E JULGAMENTO	284/5
JUSTIÇA	
Do Trabalho	284/5
Segurança Pública, e	374/85
L	
LÁ, Produção de	79
LATICÍNIOS, Fabricação de	137/9
LATITUDE	11
LAVOURAS, Área das	65/7
LEISHMANIOSE, Campanha contra a	297
LEITE	
Pasteurização do	137/9
Produção de	79
LEITOS HOSPITALARES	
Em estabelecimentos para-hospitalares	287
Nos Serviços Oficiais de Saúde Pública	288
Número de	286
LENHA, Produção de	53
LEPRA, Serviço Nacional de	302/3
LEPROSÁRIOS, Número de	302
LIMITES	12
LINHA DIVISÓRIA, Extensão da	12
LINHAS EXTREMAS, Distância entre as	11
LIVROS EDITADOS	352/3
LONGITUDE	11
M	
MALÁRIA, Campanha contra a	297/8
MARCAS SOLICITADAS E CONCEDIDAS	253
MATERIAL DE TRANSPORTE, Indústria de	113/5
MEIOS DE PAGAMENTO	224
MEL DE ABELHA, Produção de	81
MERCADO	
Monetário e Financeiro	224/50
De capital	226
MERCADORIAS, Cotações de	195

	Pág.
METAIS NÃO FERROSOS	
Consumo aparente dos principais	261
Produção de	112
METALURGIA	112
METEOROLOGIA	16/23
MIGRAÇÕES	48/50
MINERAÇÃO E EXTRAÇÃO DE PRODUTOS MINE-RAIS	106/10
MINERAIS NÃO METÁLICOS, Produção de	111
MINÉRIOS, Produção de	106/10
MOEDA	224/5
Metálica cunhada	224
MORTALIDADE, Taxas de	42/3
MOVIMENTO	
Aéreo-comercial	218/9
Bancário	228/46
Da população	40/50
De outros Serviços de Segurança Pública	382/5
Do registro civil	40/1
Eleitoral	386/7
Financeiro, índices do	250
Judiciário	379/80
Marítimo	216/8
Policial	381
MUNICÍPIOS	
Abrangidos pela Amazônia Brasileira ..	14 e 36/8
Abrangidos pela Faixa de Fronteira Sudoeste ..	14 e 39/40
Abrangidos pelo Polígono das Sêcas	13 e 32/6
Números de	361
N	
NASCIMENTOS, Número de registro de	40/1
NATURALIZAÇÕES CONCEDIDAS	50
NAVIOS	
Construção de	114/5
Entrados, Número e tonelagem dos	216/8
NEBULOSIDADE	17/23
NEGÓCIOS, índices da evolução dos	188
O	
ÓBITOS, Número de	42/3
OBRAS	
Contra as sêcas	15
Obras editadas	356
Registradas na propriedade intelectual	253
OBSERVAÇÕES METEOROLÓGICAS	17/23
OCORRÊNCIAS ANTI-SOCIAIS	316/27
ÓLEOS	
Animais, Produção de	123
Combustíveis, Consumo de	254
Lubrificantes, Consumo de	254
Produção de	121/3
Vegetais, Produção de	121/2
OPERÁRIOS	
Ocupados na indústria	85/105
Ocupados na indústria, Grupos de	85
Ocupados na indústria, Salários pagos a	82/105
ORÇAMENTO	
Da União para 1964	364
Dos Estados para 1964	368/9
Dos Municípios das Capitais para 1963	371
ORGANIZAÇÃO	
Hospitalar	286
Para-hospitalar	287
Portuária	211/2
Sindical	278/83
ORGANIZAÇÕES DE CLASSE	278/83
OVOS DE GALINHA, Produção de	80
P	
PAGAMENTOS, Balanço de	247

	Pág.
PAPEL	
Consumo aparente de	260
Produção de	116
PAPEL-MOEDA, Emissão e resgate de	224
PAPELÃO, Indústria do	116
PARAFINA, Consumo de	254
PATENTES SOLICITADAS E CONCEDIDAS	253
PECUÁRIA	78/9
PELES	
De alguns animais silvestres, Produção de ...	58/61
De caprinos, Produção de	117 e 120
De coelho, Produção de	117
De ovinos, Produção de	117 e 119
Produção de	117/120
PELÍCULAS SUBMETIDAS A CENSURA	349/50
PERIÓDICOS	357/8
PESCA	61/4
Organização e aparelhamento	61/2
Produção	63/4
PESCADO	
Preparação de conservas de	135/6
Produção de	63
PESCADORES	
Matriculados	62
Profissionais	61
PESSOAL	
Judiciário, Efetivo do	374
Ocupado na agricultura	68
PESTE, Campanha contra a	298
PETRÓLEO	
Bruto processado	123
Consumo de derivados do	253/4
Fabricação de derivados do	123/4
Produção de	110
PNEUMÁTICOS, Fabricação de	117
POÇOS TUBULARES PERFORADOS	15
POLÍGONO DAS SÉCAS	
Área	13 e 32/6
Densidade demográfica	32/6
Municípios abrangidos	13 e 32/6
População recenseada	32/6
POPULAÇÃO	
Estado da	29/40
Estimada	29
Movimento da	40/50
Recenseada em 1.º-IX-1960	29/40
Da Amazônia Brasileira	36/3
Da Faixa de Fronteira Sudceste	39/40
Do Polígono das Sécas	32/6
PORTOS	
Características dos	211/2
Movimento do comércio exterior, segundo os ..	156/7
POSIÇÃO GEOGRÁFICA	11
POTÊNCIA DAS USINAS GERADORAS	140/1
POTENCIAL HIDRÁULICO DAS BACIAS HIDRO-	
GRÁFICAS	25
PRECIPITAÇÃO PLUVIOMÉTRICA	17/23
PREÇOS	189/95
Médios mensais de artigos do vestuário	194
Médios mensais dos produtos de alimentação	190/3
PRESIDÊNCIA DA REPÚBLICA, Eleições para	386
PRESOS NAS PENITENCIÁRIAS	384/5
PRESSÃO ATMOSFÉRICA	17/23
PREVENTÓRIOS, Número de	303
PREVIDÊNCIA SOCIAL	305/7
PRISÕES	
Efetuadas	381
Existentes	378
PROCESSOS DE DESQUITES CONCLUÍDOS	44/7
PRODUÇÃO	
Agrícola	69/77
De energia elétrica	142/3
Industrial, índice do volume físico da	106

	Pág.
PRODUTO	
Interno bruto	265
Nacional, Estimativas do	264
"Per capita"	265
Real, índices do	265
PRODUTOS	
Alimentares, Indústria de	126/39
De alimentação, Preços médios dos	190/3
PROFESSORES	
Número de	336/7, 341 e 343
Registrados no Ministério da Educação e Cul-	
tura	332/5
PROPRIEDADE	251/3
Imobiliária	251/2
Industrial	253
Intelectual	253
PROTESTO DE TÍTULOS	228
Q	
QUEIJO, Fabricação de	139
QUEROSENE, Consumo de	253
QUÍMICA, Indústria	121/5
R	
RADIODIFUSÃO	351
RADIOTELEVISÃO	351
RAMOS DE SEGUROS	197
REBANHOS, Efetivo e valor dos	78
RECEITA	
Da União	363/7
Dos Estados	363 e 368/70
Dos Municípios	363 e 371/2
RECLUSOS NAS PENITENCIÁRIAS	384/5
RECURSOS NATURAIS	24/5
RÊDE	
D'água	272
De esgotos	273
Ferrovária, Extensão da	198
Rodoviária, Extensão da	203/8
REDESCONTOS DE TÍTULOS	244
REGISTRO	
Civil, Movimento do	40/1
De diplomas	332
De professores no Ministério da Educação e	
Cultura	332/5
REGISTROS	
De nascimentos informados	40/1
Profissionais	332/5
RELIGIÃO	313/5
RENDA	
Interna, Estimativas da	265/7
Nacional, Estimativas da	264/5
"Per capita"	266
Pessoal, Estimativas da	264
RENDIMENTO MÉDIO DAS PRINCIPAIS CULTURAS	
AGRÍCOLAS	69/70
REPRESENTAÇÃO POLÍTICA	386
RESERVAS-OURO	224
RESES, Abate de	126/7
RESGATE DE PAPEL-MOEDA	224
RODOVIACÃO	203/10
RODOVIAS	204/8
S	
SALÁRIO	
Mediano na indústria de transformação	276
Mediano no comércio atacadista	277
Mínimo	274/6
SALÁRIOS	274/7
Pagos a operários	82/105
SANEAMENTO BÁSICO, Atividades de	289
SAÚDE	286/304
SAÚDE PÚBLICA, Serviços Oficiais de	288/304

	Pág.
SÊCAS	
Obras contra as	15
Polígono das	32/6
SEDA, Produção de casulos de	81
SEGURANÇA PÚBLICA	374/85
SEGUROS	
Privados	197
Ramos de	197
SERICICULTURA	81
SERVIÇO DE TRÁNSITO	378/7
SERVIÇO NACIONAL DE DOENÇAS MENTAIS	300/2
SERVIÇO NACIONAL DE LEPRA	302/3
SERVIÇO NACIONAL DE TUBERCULOSE	303/4
SERVIÇO SOCIAL	310/2
SERVIÇOS	
De transporte rodoviário	209/10
Industriais de utilidade pública	140/3
Oficiais de Saúde Pública	288/304
Públicos	272/3
SIDERURGIA	112
SILAGEM	195/6
SILÓS	196
SILVICULTURA	53/8
SINDICATOS	278/9
SINISTROS	322/27
SITUAÇÃO	
Administrativa e Política	361/387
Cultural	331/58
Demográfica	27/50
Econômica	53/268
Física	9/25
Social	271/327
SODA CAÚSTICA, Consumo aparente de	258
SOLVENTES, Consumo de	254
SUICÍDIOS	
Número de	316/8
Tentativas de	319/21
SUPREMO TRIBUNAL FEDERAL	379/80
T	
TAXAS	
Arrecadadas pela União	365
Arrecadadas pelos Estados	370
Arrecadadas pelos Municípios	372
De câmbio	225
De mortalidade	42/3
TEATROS	348
TELECOMUNICAÇÕES	223
TELEFONES INSTALADOS	223
TELÉGRAFOS	220/2
TEMPERATURA DO AR	17/23
TENTATIVAS DE SUICÍDIOS	316/21
TERMOS DE PATENTES E MARCAS SOLICITADAS E CONCEDIDAS	253
TERRITÓRIO	
Caracterização do	11
Divisão do	361
TÍTULOS	
Mobiliários	227
Protestados	228
Públicos e privados, Movimento e cotação dos	227
Redesconto de	244

	Pág.
TOUCINHO, Produção de	133/4
TRABALHO	274/85
Conflitos do	278
Juntas do	284/5
TRACOMA, Campanha contra o	299
TRÁFEGO	
Aéreo-comercial	218/9
Ferrovário	198/202
Marítimo	216/8
TRÁFEGO	
Postal	221
Telegráfico	221
TRANSAÇÕES INTERNACIONAIS, Demonstrativo do financiamento das	247
TRÁNSITO, Desastres e acidentes de	324/7
TRÁNSITO, Serviço de	376/7
TRANSMISSÕES DE IMÓVEIS	251
TRANSPORTE	
Aéreo	218/9
Aquático	211/8
Ferrovário	198/202
Terrestre	198/210
TRANSPORTES	198/219
TRATORES	
Existentes nos estabelecimentos agrícolas	68
Fabricação de	114
TRIBUNAL SUPERIOR DO TRABALHO, Dissídios coletivos solucionados pelo	278
TRIBUNAIS DO TRABALHO, Dissídios instaurados e solucionados pelos	278
TRIGO, Consumo aparente de	259
TUBERCULOS, Produção de	70, 72/3 e 76
TUBERCULOSE, Serviço Nacional de	303/4
TURISTAS	50
U	
UMIDADE RELATIVA DO AR	17/23
UNIDADES ESCOLARES NO ENSINO PRIMÁRIO COMUM	336
URBANIZAÇÃO	272/3
USINAS GERADORAS, Potência instalada das ...	140/1
V	
VACINAÇÃO, Campanhas de	289
VACINAS BCG, Expedição de	304
VEÍCULOS	
A motor para passageiros e cargas, Número de	209/10
De autopropulsão, Produção de	113
VENDAS DE CÂMBIO	225
VIAS INTERNAS, Comércio por	187
VICE-PRESIDENTE, Resultados das eleições para ..	386
VIDA, Índices do custo de	262/4
VÍSCERAS, Produção de	134/5

RELAÇÃO DAS FONTES

RELAÇÃO DAS FONTES

A

ASSOCIAÇÃO NACIONAL DE FABRICANTES DE PAPEL
Rua da Assembléia, 93, 8.º andar
Rio de Janeiro, GB

B

BANCO DO BRASIL
Pça. Pio X, 54, 5.º andar
Rio de Janeiro, GB

BANCO NACIONAL DE CRÉDITO COOPERATIVO
Av. Franklin Roosevelt, 39
Rio de Janeiro, GB

BANCO NACIONAL DE DESENVOLVIMENTO ECONÓMICO
Rua Sete de Setembro, 48
Rio de Janeiro, GB

BÓLSA DE MERCADORIAS DA BAHIA
Rua Álvares Cabral, 16
Salvador, BA

BÓLSA DE MERCADORIAS DE SÃO PAULO
Rua Líbero Badaró, 443
São Paulo, SP

BÓLSA OFICIAL DE VALÓRES DE SÃO PAULO
Pátio do Colégio, Palácio do Café
São Paulo, SP

C

CAIXA DE AMORTIZAÇÃO
Avenida Rio Branco c/Rua Visconde de Inhaúma
Rio de Janeiro, GB

CÂMARA SINDICAL DA BÓLSA DE VALÓRES DO RIO DE JANEIRO
Praça Quinze de Novembro, 20
Rio de Janeiro, GB

CASA DA MOEDA
Praça da República
Rio de Janeiro, GB

COMISSÃO DE MARINHA MERCANTE
Avenida Rio Branco, 115, 13.º andar
Rio de Janeiro, GB

COMISSÃO DO PLANO DO CARVÃO NACIONAL
Av. Rio Branco, 193, 4.º andar
Rio de Janeiro, GB

COMISSÃO EXECUTIVA DE DEFESA DA BORRACHA
Praça Mauá, 7 — 12.º andar
Rio de Janeiro, GB

COMPANHIA NACIONAL DE ALCALIS
Rua Visconde de Inhaúma, 134
Rio de Janeiro, GB

COMPANHIA SIDERÚRGICA NACIONAL
Av. 13 de Maio, 13, 8.º andar
Rio de Janeiro, GB

CONSELHO DE DESENVOLVIMENTO
Rua Sete de Setembro, 48, 9.º andar
Rio de Janeiro, GB

CONSELHO NACIONAL DE ÁGUAS E ENERGIA ELÉTRICA
Avenida Graça Aranha, 327 — 18.º andar
Rio de Janeiro, GB

CONSELHO NACIONAL DE GEOGRAFIA
Avenida Beltra-Mar, 436
Rio de Janeiro, GB

CONSELHO NACIONAL DO PETRÓLEO
Rua 13 de Maio, 13 — 21.º andar
Rio de Janeiro, GB

CONSELHO SUPERIOR DAS CAIXAS ECONÓMICAS FEDERAIS
Rua da Quitanda, 30 — 11.º andar
Rio de Janeiro, GB

CONSELHO TÉCNICO DE ECONOMIA E FINANÇAS
Ministério da Fazenda — 10.º andar
Rio de Janeiro, GB

CONTADORIA GERAL DA REPÚBLICA
Ministério da Fazenda — 11.º andar
Rio de Janeiro, GB

CONTADORIA GERAL DE TRANSPORTES
Avenida Presidente Vargas, 534 — 17.º andar
Rio de Janeiro, GB

COORDENAÇÃO DE PLANOS E ORÇAMENTO DO ESTADO DA GUANABARA
Av. Churchill, 109, 13.º andar
Rio de Janeiro, GB

D

DEPARTAMENTO ADMINISTRATIVO DO SERVIÇO PÚBLICO
Esplanada dos Ministérios, Bloco 7
Brasília, DF

DEPARTAMENTO DOS CORREIOS E TELÉGRAFOS
Praça Pio X, 54 — 11.º andar
Rio de Janeiro, GB

DEPARTAMENTO DE ESTATÍSTICA DO ESTADO DE SÃO PAULO
Avenida Brigadeiro Luís Antônio, 849
São Paulo, SP

DEPARTAMENTO NACIONAL DE ENDEMIAS RURAIS
Avenida Rio Branco, 80
Rio de Janeiro, GB

DEPARTAMENTO NACIONAL DE ESTRADAS DE FERRO
Rua do Mercado, 34A
Rio de Janeiro, GB

DEPARTAMENTO NACIONAL DE ESTRADAS DE RODAGEM
Avenida Rio Branco, 26, 7.º andar
Rio de Janeiro, GB

DEPARTAMENTO NACIONAL DE OBRAS CONTRA AS SECAS
Administração Central
Fortaleza, CE

DEPARTAMENTO NACIONAL DE PORTOS E VIAS NAVEGÁVEIS
Praça Mauá, 10
Rio de Janeiro, GB

DIRETORIA DE AERONÁUTICA CIVIL
Aeroporto Santos Dumont — 4.º andar
Rio de Janeiro, GB

DIRETORIA DE HIDROGRAFIA E NAVEGAÇÃO DA MARINHA DO BRASIL
Ilha Fiscal
Rio de Janeiro, GB

DIVISÃO DE ÁGUAS DO DEPARTAMENTO NACIONAL DA PRODUÇÃO MINERAL

Avenida Pasteur, 404
Rio de Janeiro, GB

DIVISÃO DE COOPERATIVISMO E ORGANIZAÇÃO RURAL

Praça 15 de Novembro (Edifício do Entreposto de Pesca) — 3.º andar
Rio de Janeiro, GB

DIVISÃO DE ESTATÍSTICA E DOCUMENTAÇÃO SOCIAL DA PREFEITURA DO MUNICÍPIO DE SÃO PAULO

Rua José Bonifácio, 24, 14.º andar
São Paulo, SP

F

FUNDAÇÃO GETÚLIO VARGAS

Praça de Botafogo, 186
Rio de Janeiro, GB

G

GRUPO EXECUTIVO DA INDÚSTRIA AUTOMOBILÍSTICA

Rua São José, 90 — 13.º andar
Rio de Janeiro, GB

GRUPO EXECUTIVO DA INDÚSTRIA DE CONSTRUÇÃO NAVAL

Avenida Rio Branco, 115 — 14.º andar
Rio de Janeiro, GB

GRUPO EXECUTIVO DA INDÚSTRIA DE MÁQUINAS AGRÍCOLAS E RODOVIÁRIAS

Rua São José, 90 — 13.º andar
Rio de Janeiro, GB

I

INSTITUTO BRASILEIRO DO CAFÉ

Rua da Quitanda, 187 — 2.º andar
Rio de Janeiro, GB

INSTITUTO DE APOSENTADORIA E PENSÕES DOS BANCÁRIOS

Avenida Nilo Peçanha, 23
Rio de Janeiro, GB

INSTITUTO DE APOSENTADORIA E PENSÕES DOS COMERCIÁRIOS

Rua México, 128
Rio de Janeiro, GB

INSTITUTO DE APOSENTADORIA E PENSÕES DOS EMPREGADOS EM TRANSPORTES E CARGAS

Avenida Graça Aranha, 35
Rio de Janeiro, GB

INSTITUTO DE APOSENTADORIA E PENSÕES DOS FERROVIÁRIOS E EMPREGADOS EM SERVIÇOS PÚBLICOS

Avenida Presidente Wilson, 194 — 2.º andar
Rio de Janeiro, GB

INSTITUTO DE APOSENTADORIA E PENSÕES DOS INDUSTRIÁRIOS

Avenida Almirante Barroso, 78
Rio de Janeiro, GB

INSTITUTO DE APOSENTADORIA E PENSÕES DOS MARÍTIMOS

Avenida Venezuela, 134 — 9.º andar
Rio de Janeiro, GB

INSTITUTO DE PREVIDÊNCIA E ASSISTÊNCIA DOS SERVIDORES DO ESTADO

Rua Pedro Lessa, 36
Rio de Janeiro, GB

INSTITUTO DE RESSEGUROS DO BRASIL

Avenida Marechal Câmara, 159
Rio de Janeiro, GB

INSTITUTO DO AÇÚCAR E DO ALCOOL

Rua do Carmo, 43 — 6.º andar
Rio de Janeiro, GB

INSTITUTO DO CACAU

Salvador, BA

P

PETROBRÁS S.A.

Av. Presidente Vargas, 309 — 9.º andar
Rio de Janeiro, GB

R

REDE FERROVIÁRIA FEDERAL S.A.

Rua Teófilo Otoni, 82
Rio de Janeiro, GB

S

SECRETARIA DO SUPREMO TRIBUNAL FEDERAL

Brasília, DF

SECRETARIA DO TRIBUNAL SUPERIOR ELEITORAL

Brasília, DF

SECRETARIA DO TRIBUNAL SUPERIOR DO TRABALHO

Ministério do Trabalho e Previdência Social
9.º andar
Rio de Janeiro, GB

SECRETARIA-GERAL DO CONSELHO NACIONAL DE ESTATÍSTICA

Avenida Franklin Roosevelt, 166
Rio de Janeiro, GB

SERVIÇO DE ASSISTÊNCIA E SEGURO SOCIAL DOS ECONOMIÁRIOS

Rua Visconde de Inhaúma, 38 — 4.º andar
Rio de Janeiro, GB

SERVIÇO DE ESTATÍSTICA DA EDUCAÇÃO E CULTURA

Praça Mauá, 7 — 11.º andar
Rio de Janeiro, GB

SERVIÇO DE ESTATÍSTICA DEMOGRÁFICA, MORAL E POLÍTICA

Rua México, 128 — 2.º andar
Rio de Janeiro, GB

SERVIÇO DE ESTATÍSTICA DA PREVIDÊNCIA E TRABALHO

Ministério do Trabalho e Previdência Social — 4.º andar
Rio de Janeiro, GB

SERVIÇO DE ESTATÍSTICA DA PRODUÇÃO

Avenida Pasteur, 404
Rio de Janeiro, GB

SERVIÇO DE ESTATÍSTICA DA SAÚDE

Rua Alcindo Guanabara, 17/21 — 18.º andar
Rio de Janeiro, GB

SERVIÇO DE ESTATÍSTICA ECONÔMICA E FINANCEIRA

Ministério da Fazenda — 11.º andar
Rio de Janeiro, GB

SERVIÇO DE METEOROLOGIA DO MINISTÉRIO DA AGRICULTURA

Praça Quinze de Novembro (Edifício do Entreposto de Pesca) — 5.º andar
Rio de Janeiro, GB

SERVIÇO FEDERAL DE BIOESTATÍSTICA

Rua Alcindo Guanabara, 17/21 — 18.º andar
Rio de Janeiro, GB

SERVIÇO NACIONAL DE DOENÇAS MENTAIS

Avenida Pasteur, 296
Rio de Janeiro, GB

SERVIÇO NACIONAL DE LEPRA

Rua São Cristóvão, 1298
Rio de Janeiro, GB

SERVIÇO NACIONAL DE RECENSEAMENTO

Avenida Pasteur, 404
Rio de Janeiro, GB

SERVIÇO NACIONAL DE TUBERCULOSE

Rua do Resende, 128
Rio de Janeiro, GB

SINDICATO DA INDÚSTRIA DE ADUBOS E COLAS DO ESTADO DE SÃO PAULO

Rua São Bento, 370 — 9.º andar

SINDICATO NACIONAL DA INDÚSTRIA DO CIMENTO

Rua Sete de Setembro, 81 — 6.º andar
Rio de Janeiro, GB

SUPERINTENDÊNCIA DA MOEDA E DO CRÉDITO

Avenida Presidente Vargas, 84
Rio de Janeiro, GB

SUPERINTENDÊNCIA DE POLÍTICA AGRÁRIA

Rua Santo Amaro, 28
Rio de Janeiro, GB

ACABOU-SE DE IMPRIMIR O
"ANUÁRIO ESTATÍSTICO DO BRASIL — 1964",
NO SERVIÇO GRÁFICO DO IBGE,
EM PARADA DE LUCAS, ESTADO DA GUANABARA,
AOS SETE DIAS DO MÊS DE DEZEMBRO
DE MIL NOVECENTOS E SESSENTA E QUATRO
— ANO EM QUE SE COMEMOROU
O VIGÉSIMO-OITAVO ANIVERSÁRIO
DE INSTALAÇÃO DO
INSTITUTO BRASILEIRO DE GEOGRAFIA E ESTATÍSTICA.