

CÂMARA SINDICAL DA BÓLSA DE VALORES DO RIO DE JANEIRO

*Memoria*

# RELATÓRIO DE 1945



332:6074154  
C172

1946

RIO DE JANEIRO - BRASIL

3266 8 9 46



Exmo. Sr. Dr. J. Pires do Rio

D. D. Ministro de Estado dos Negócios da Fazenda

Em obediência ao dispositivo do artigo 154, letra J, do Regimento Interno, a Câmara Sindical da Bolsa de Valores do Rio de Janeiro tem a honra de relatar a V. Excia. os principais fatos ocorridos no exercício de 1945.

Rio de Janeiro, em 31 de dezembro de 1945.

**Ary de Almeida e Silva** — Síndico

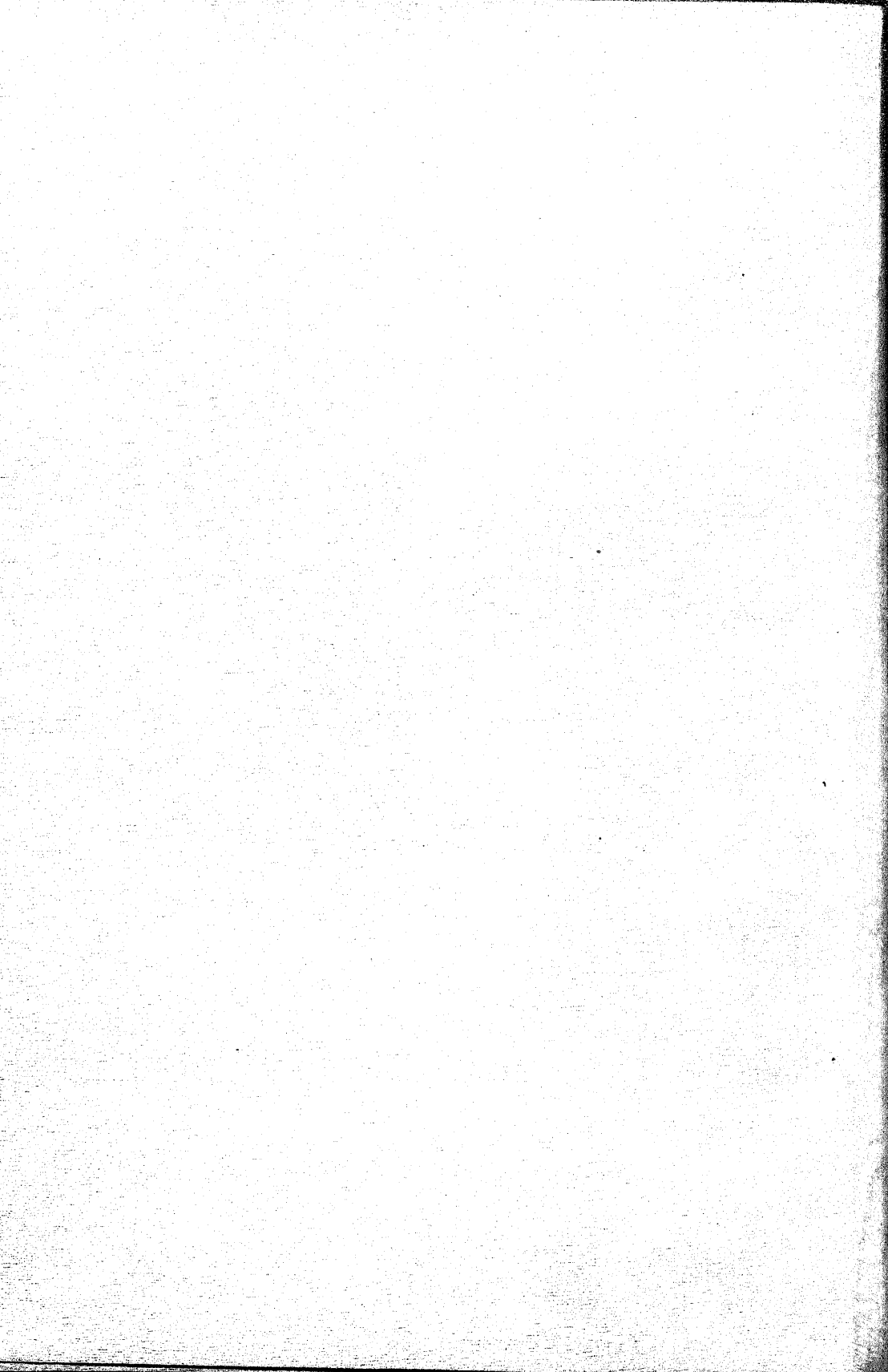

Senhor Ministro:

A CÂMARA SINDICAL DA BOLSA DE VALORES DO RIO DE JANEIRO, dando cumprimento ao disposto na letra J do art. 154, do Regimento Interno, tem a honra de apresentar a Vossa Excelência o Relatório das suas atividades, no período administrativo de 10 de janeiro de 1945 a 10 de janeiro de 1946.

Antes de entrarmos na apreciação das principais ocorrências verificadas no decorrer do ano, devemos salientar que a Câmara Sindical que subscreve o presente Relatório assumiu a direção da Instituição em data de 19 de outubro de 1945, quando foi eleita em Assembléia Geral Extraordinária, a fim de terminar o Mandato da Câmara que a antecederá e que renunciara coletivamente.

Nessa Assembléia, foi eleita por sufrágio dos senhores corretores a seguinte Câmara Sindical:

Síndico: — Ary de Almeida e Silva.

Adjuntos: — Henrique Guedes de Mello, Alexandre Dale e Sívert Francisco Bartholdy.

Verificando, entretanto, a nova Administração, que o Corretor Alexandre Dale já fazia parte da Comissão de Contabilidade, resolveu convocar uma Assembléia Geral, para eleger um novo membro para aquela Comissão, em virtude da vacância ocorrida com a eleição do Corretor Alexandre Dale para o cargo de adjunto. Essa Assembléia realizou-se em 14 de dezembro, sendo sufragado, por grande maioria, o nome do Corretor Ney Souza Ribeiro de Carvalho. Passou, assim, a Comissão de Contabilidade a ter a seguinte constituição:

Guilherme Lips da Cruz.

Gustavo Adolpho de Carvalho.

Ney Souza Ribeiro de Carvalho.

Assumindo a investidura a que nos levou a Assembléa Geral dos Corretores, cumpre-nos expressar que encontrámos tudo em boa ordem e os diversos serviços em franca atividade, mercê de uma orientação administrativa condizente com o desenvolvimento sempre crescente da Bolsa de Valores.

Foi a seguinte a Câmara Sindical renunciante que geriu os destinos da Instituição até aquela data:

Sindico: — Juvenal de Queiroz Vieira.

Adjuntos: — Luiz José Cabral de Menezes, Ney Souza Ribeiro de Carvalho e José Nascimento Araujo.



## SECRETARIA

O movimento da Secretaria durante o ano de 1945 desenvolveu-se harmoniosamente, em que pese a competência do Chefe dos serviços, Snr. Carlos Pereira Nunes, sempre preocupado com o aperfeiçoamento dos métodos burocráticos, no que é coadjuvado pelos demais funcionários, cuja dedicação e zelo muito contribuem para facilitar a tarefa administrativa.

As atividades da Secretaria acusaram, no término do exercício, o seguinte movimento:

Ofícios .....	296
Circulares .....	2.412
Circulares Estatísticas .....	1.372
“Memoranda” .....	62
Telegramas diversos .....	104
Telegramas (médias cambiais) .....	352
Boletins diários (Câmbio e Títulos) .....	16.800
Certidões .....	400
Boletim da Bolsa .....	1.540

Foram executados 5 processos de nomeações de prepostos e adjuntos; 47 de admissão à cotação de ações de Sociedades Anônimas; 1 de títulos federais; 2 de títulos estaduais e 2 de títulos municipais.

Transitaram pela Secretaria 249 alvarás judiciais que, uma vez processados, foram encaminhados aos corretores designados a fim de cumpri-los. Dêsses alvarás, 168 foram liquidados e dada a competente baixa no respectivo registro.

A administração do Imóvel, quer onde se acham instaladas as dependências da Bolsa, quer a parte destinada à renda, teve a superintendê-la, eficientemente, a Secretaria e a Tesouraria, sob a orientação da Câmara Sindical.

## REIVINDICAÇÃO

Não obstante o curto espaço de tempo do seu período administrativo, a terminar em 10 de janeiro de 1946, a Câmara Sindical não mediu esforços no sentido de reivindicar prerrogativas da Classe, postergadas por atos do Governo passado.

Assim é que, considerando que a revogação do artigo 1.º do Decreto-Lei 1.344, de 1939, atingira a Corporação dos Corretores, sonegando-lhe um direito consagrado em Lei — tal o da exclusividade nas operações de compra e venda dos títulos da dívida pública, quer federais, estaduais e municipais — tomámos a iniciativa de pleitear dêsse Ministério a revogação do dispositivo que derogou aquêlê artigo da citada lei.

Nessa tarefa, é sobretudo lisonjeiro salientar, contámos com a eficiente e honrosa colaboração do ilustre amigo dos corretores, o Dr. GUILHERME DA SILVEIRA, atual Presidente do Banco do Brasil, a quem deixamos, aqui, consignados os nossos melhores agradecimentos.

A nossa missão foi coroada de êxito ! Vossa Excelência, atendendo às aspirações dos corretores, cujo pensamento interpretávamos, houve por bem baixar o Decreto-Lei n.º 8.274, de 4 de dezembro de 1945, que, sancionado por Sua Excelência o Snr. Presidente da República, veio revogar o art. n.º 5 do Decreto-Lei n.º 5.475, de 11 de maio de 1943 e, conseqüentemente, restabelecer a aplicação do artigo primeiro do Decreto-lei n.º 1 344, de 13 de junho de 1939.

Essa foi uma reivindicação de real valia para os corretores de fundos públicos.

## TITULOS ADMITIDOS À COTAÇÃO

No decurso dêste ano, foram admitidos a negociações e respectiva cotação na Bolsa os títulos constantes do quadro abaixo, que atingiram ao total de Cr\$ 2.253.243.000,00 nominais.

Essa cifra global compreende títulos da União, na importância de Cr\$ 302.430.000,00, representada por 302.430 apólices do tipo "Diversas Emissões", ao portador, do valor nominal de Cr\$ 1.000,00 — juros de 5 % ao ano, cuja emissão foi autorizada pelo Decreto-Lei número 7.024, de 6 de novembro de 1944.

Os papéis estaduais contribuíram com o total de ..... Cr\$ 165.000.000,00, correspondentes aos Empréstimos dos Estados da Bahia e Rio Grande do Sul, como se vê a seguir:

### **Estado da Bahia:**

Decreto-lei n.º 333, de 16 de outubro de 1944

Cr\$ 45.000.000,00 representados por 90.000 apólices do valor nominal de Cr\$ 500,00 a juros de 7 % ao ano.

### **Estado do Rio Grande do Sul:**

Decreto-lei n.º 676, de 4 de novembro de 1944

Cr\$ 120.000.000,00 representados por 120.000 apólices do valor nominal de Cr\$ 1.000,00 a juros de 7 % ao ano.

Nos Empréstimos municipais, o montante admitido foi de ..... Cr\$ 38.663.000,00, referentes aos seguintes Municípios:

### **Belo-Horizonte:**

Decreto-lei n.º 1.221, de 30 de novembro de 1944

Cr\$ 18.663.000,00 representados por 18.663 apólices do valor nominal de Cr\$ 1.000,00 a juros de 7 % ao ano.

### **Petrópolis:**

Decreto-lei n.º 100, de 17 de abril de 1944

Cr\$ 20.000.000,00 representados por 20.000 apólices do valor nominal de Cr\$ 1.000,00 a juros de 7 % ao ano.

Os demais títulos relacionam-se com ações de Sociedades Anônimas e Empréstimos por "debentures", cujo total atingiu à apreciável soma de Cr\$ 1.747.150.000,00.

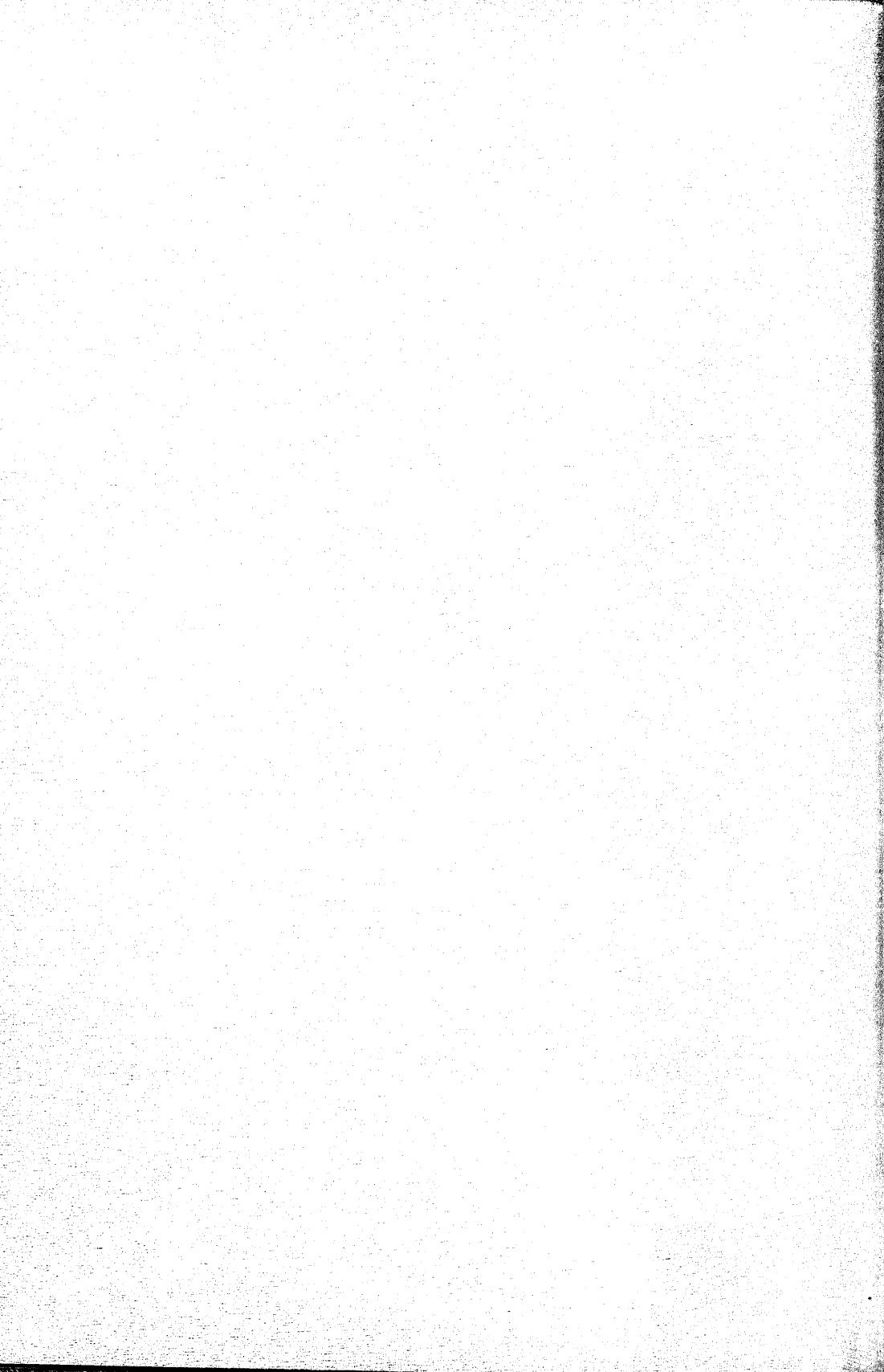



## TÍTULOS ADMITIDOS À COTAÇÃO OFICIAL DA BÔLSA EM 1945

TÍTULOS	Antigos capitais	Aumentos de capitais e novos registros	Registro atual
<i>Apólices:</i>			
	Cr\$	Cr\$	Cr\$
União — Dec.Lei 7.024 de 6/11/1944.		302.430.000,00	302.430.000,00
Estado da Bahia — Dec.Lei 333 - 1944		45.000.000,00	45.000.000,00
Pref. <sup>a</sup> Belo Horizonte - D.L. 1221 - 1944		18.663.000,00	18.663.000,00
Pref. <sup>a</sup> de Petrópolis — D.L. 100 - 1944		20.000.000,00	20.000.000,00
Estado do Rio G. do Sul — D.L. 676		120.000.000,00	120.000.000,00
<i>Ações de Bancos:</i>			
Brasileiro Unido S. A. ....	2.000.000,00	8.000.000,00	10.000.000,00
Crédito Real de Minas Gerais S. A. ....	35.000.000,00	35.000.000,00	70.000.000,00
Comercial e Agrícola do Brasil S. A. ....		6.000.000,00	6.000.000,00
Fluminense da Produção S. A. ....		10.000.000,00	10.000.000,00
Hipotecário "Lar Brasileiro" S. A. ....	12.000.000,00	18.000.000,00	30.000.000,00
Itajubá S. A. ....		20.000.000,00	20.000.000,00
Lavoura de Minas Gerais S. A. ....	20.000.000,00	40.000.000,00	60.000.000,00
Lawndes S. A. ....		20.000.000,00	20.000.000,00
Moscoso Castro S. A. ....	5.000.000,00	5.000.000,00	10.000.000,00
Oliveira Roxo S. A. ....	1.500.000,00	8.500.000,00	10.000.000,00
Português do Brasil S. A. ....	20.000.000,00	30.000.000,00	50.000.000,00
<i>Ações de Companhias:</i>			
Açucareira Vieira Martins. ....	9.000.000,00	11.000.000,00	20.000.000,00
Ao Preço Fixo Sociedade Anônima para Indústria e Comércio de Vestuários.		4.000.000,00	4.000.000,00
Beneficiamento de Minerais. ....	250.000,00	750.000,00	1.000.000,00
Brasileira de Energia Elétrica. ....		72.000.000,00	72.000.000,00
Brasileira de Usinas Metalúrgicas. ....	52.500.000,00	17.500.000,00	70.000.000,00
Carbureto de Cálcio. ....	12.000.000,00	6.000.000,00	18.000.000,00
Central de Construções. ....		1.000.000,00	1.000.000,00
Cervejaria Brahma. ....	50.000.000,00	25.000.000,00	75.000.000,00
Cinemas e Teatros de Minas Gerais S. A.		40.000.000,00	40.000.000,00
Empresa de Crédito e Construções. ....		2.000.000,00	2.000.000,00
Empresa Melhoramentos de Goiás. ....		5.000.000,00	5.000.000,00
Expresso Federal. ....	4.500.000,00	3.000.000,00	7.500.000,00
Fábrica de Filô S. A. ....	18.900.000,00	18.900.000,00	37.800.000,00
Flação e Tecidos Corcovado. ....	15.000.000,00	20.000.000,00	35.000.000,00
Fôrça e Luz Cataguazes Leopoldina. ....	10.000.000,00	5.000.000,00	15.000.000,00
Frigoríficos Reunidos do Brasil. ....		20.000.000,00	20.000.000,00
Harkson do Brasil — Indústrias Ali- mentícias — (U.S.). ....		14.000.000,00	14.000.000,00
Hotel Quitandinha S. A. ....		100.000.000,00	100.000.000,00

TÍTULOS	Antigos capitais	Aumentos de capitais e novos registros	Registro atual
Imobiliária e Comercial Gávea Parque		20.000.000,00	20.000.000,00
Industrias Gráficas J. Lucena S. A.		1.000.000,00	1.000.000,00
Industrial Sul Mineira.....	6.000.000,00	3.000.000,00	9.000.000,00
Indústria e Viação Pirapórá.....		15.000.000,00	15.000.000,00
Lanificio Alto da Boavista.....		8.000.000,00	8.000.000,00
Lojas Americanas S. A.....	8.000.000,00	16.000.000,00	24.000.000,00
Mineira de Siderurgia.....		5.000.000,00	5.000.000,00
"Monte Branco Revestimentos S. A."		6.000.000,00	6.000.000,00
Produtos Químicos Franco-Americana..		3.000.000,00	3.000.000,00
Serrador Cinematográfica S. A.....	25.500.000,00	4.500.000,00	30.000.000,00
Siderurgica Nacional.....	500.000.000,00	750.000.000,00	1.250.000.000,00
Siderurgica Belgo-Mineira.....	300.000.000,00	100.000.000,00	400.000.000,00
Sul Mineira de Electricidade.....	45.000.000,00	30.000.000,00	75.000.000,00
Vidreira do Brasil.....		80.000.000,00	80.000.000,00
<i>Debentures:</i>			
Hotel Quitandinha S. A.....		100.000.000,00	100.000.000,00
Itatig — Petróleo, Asfalto e Mineração		20.000.000,00	20.000.000,00
Vidreira do Brasil.....		20.000.000,00	20.000.000,00
<b>TOTAL.....</b>	<b>1.152.150.000,00</b>	<b>2.253.243.000,00</b>	<b>3.405.393.000,00</b>

**TÍTULOS ADMITIDOS A COTAÇÃO OFICIAL DA BÔLSA DE VALORES DO RIO DE JANEIRO NOS ANOS DE 1944 E 1945**

TÍTULOS	ANO DE 1944	ANO DE 1945
Apólices .....	385.000.000,00	506.093.000,00
Ações de bancos e companhias.....	704.014.800,00	1.607.150.000,00
Debentures .....	310.000.000,00	140.000.000,00
<b>TOTAL.....</b>	<b>1.399.014.800,00</b>	<b>2.253.243.000,00</b>

## MOVIMENTO DA BOLSA

O movimento da Bolsa, em 1945, não apresentou as mesmas características animadoras dos anos anteriores.

Para mais fácil análise, deve ser dividido em duas fases distintas: na primeira, que compreende o primeiro semestre, isto é, até o mês de junho, os negócios desenvolveram-se normalmente, acusando as estatísticas relativo aumen-to em relação a igual período do ano anterior. Na segunda fase, ou melhor, daquele mês em diante, o movimento foi pouco favorável, acentuando-se sensível declínio à proporção que decorriam os mezes.

Esse fenômeno somente encontra explicação no fato de estar o País atravessando um período de propaganda eleitoral, o que teria determinado relativa expectativa dos tomadores de títulos que, desconhecendo os rumos futuros da política econômica que iria vigorar, restringiram a inversão de capitais. Sem embargo, a despeito mesmo desse declínio, nem por isso deixaram os negócios de atingir a uma cifra assás expressiva.

E' verdade que, em quantidade de títulos negociados, houve, em relação ao ano anterior, uma diferença de 230.082 títulos a menos. O total em cruzeiros, todavia, ultrapassou o movimento de 1944, com um aumento de Cr\$ 42.065.906,60 o que equivale, em linguagem percentual, a 4,41 %.

O montante do movimento da Bolsa, em 1945, atingiu à quantia de Cr\$ 994.829.696,65, contribuindo para êsse total as seguintes parcelas: União — Cr\$ 560.000.000,00 — os Estados — ..... Cr\$ 123.000.000,00 — os Municípios — Cr\$ 28.000.000,00 — as vendas em Leilão e por Alvarás com Cr\$ 15.000.000,00 — as operações a termo com Cr\$ 5.000.000,00 e, finalmente, a dívida particular com Cr\$ 263.000.000,00.

O Gráfico n.º 1 espelha com maior nitidez êsse movimento.

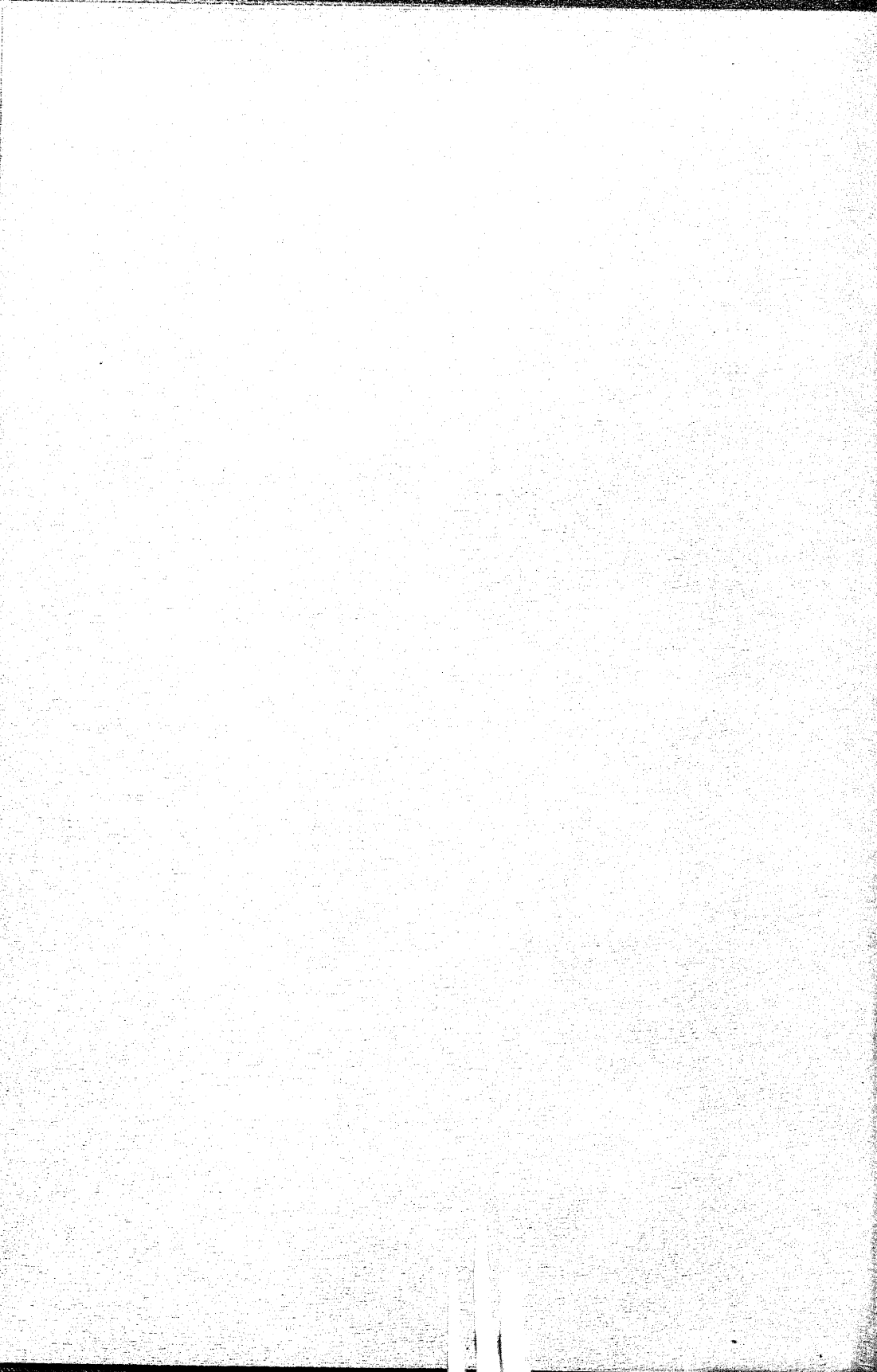

*Movimento da Bolsa  
em 1945*

TOTAL: 994

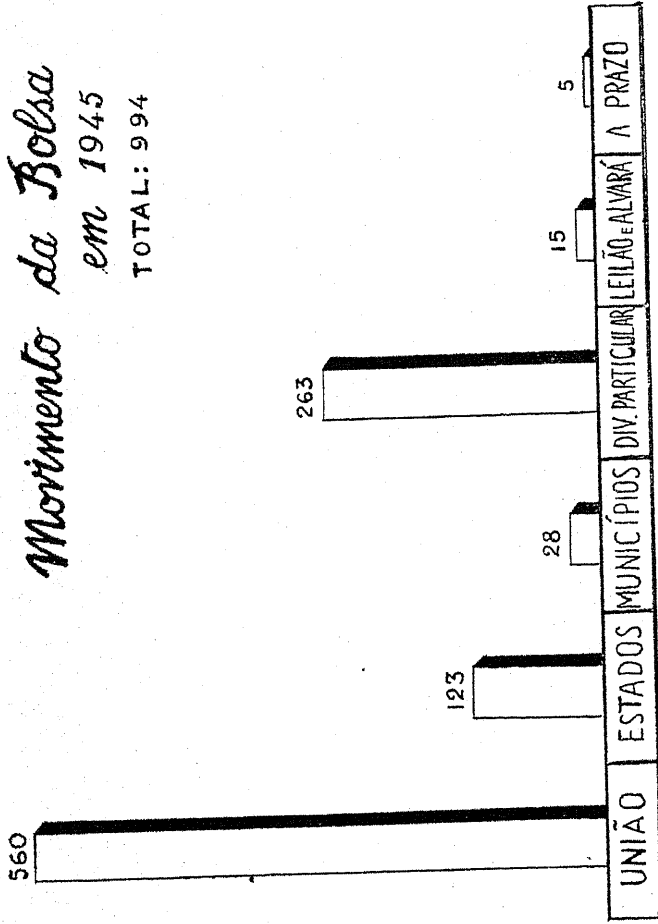

**TOTAIS EM MILHÕES DE CRUZEIROS**

CONVENÇÃO: 1 mil = CR \$ 50.000,00



No intuito de estabelecer um confronto dos valores negociados na Bolsa desde 1930, fazemos inserir aqui o seguinte quadro comparativo, tomando por base aquêlê ano.

**QUANTIDADES E VALORES DOS TÍTULOS NEGOCIADOS  
NA BOLSA DE VALORES DURANTE O PERÍODO DE  
1930 A 1945**

A N O S	Quantidade de títulos	Valores em mil cru- zeiros	Números índices Base: 1930 100	
			Quantidade	Valor
1930 .....	519.248	214.305	100	100
1931 .....	782.900	352.077	151	164
1932 .....	622.806	320.590	120	150
1933 .....	681.861	330.856	131	154
1934 .....	694.146	319.510	134	149
1935 .....	684.751	314.525	132	147
1936 .....	839.291	403.763	162	188
1937 .....	897.626	444.927	173	208
1938 .....	1.027.426	452.821	198	211
1939 .....	1.336.992	508.382	257	237
1940 .....	1.417.950	579.816	273	271
1941 .....	1.802.806	778.966	347	363
1942 .....	1.824.474	747.782	351	349
1943 .....	2.133.027	1.017.833	411	475
1944 .....	2.334.150	952.764	450	445
1945 .....	2.104.068	994.830	405	464
Total do período .	19.703.522	8.733.747		
Total do período..	19.703.522	8.733.747		
Média do período..	1.231.470	545.859		

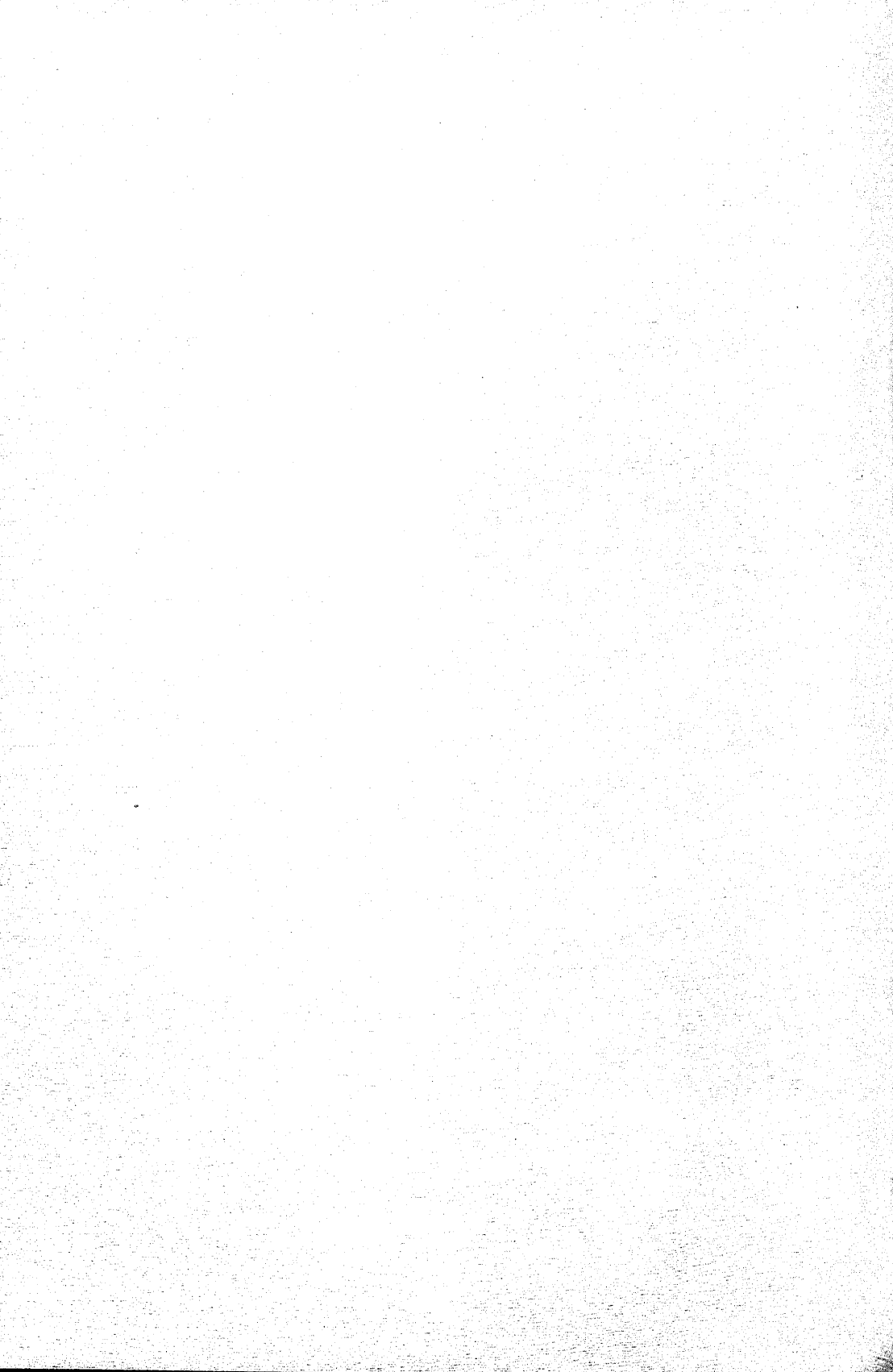



# VOLUME DE TÍTULOS

no período 1930 a 1945

1930 = 100

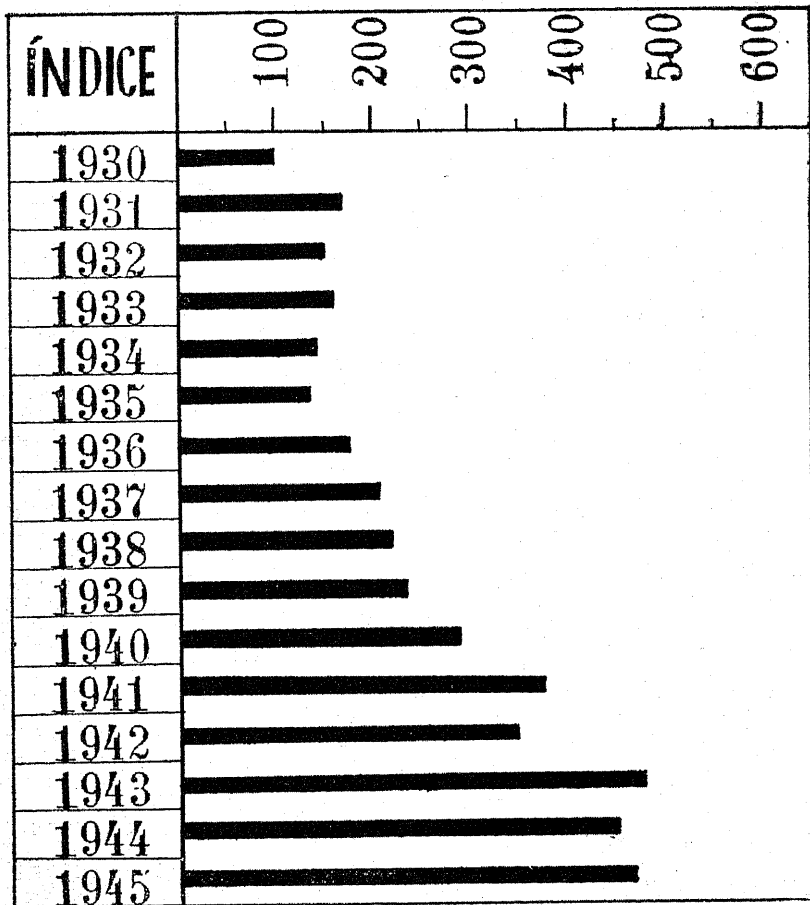

Proseguindo na representação gráfica, que melhor elucidá o que foram os trabalhos da Bolsa de Valores neste exercício, comparativamente com os anos anteriores, isto é, desde 1930, apresentamos nos três diagramas a seguir o índice quantitativo, referente aos títulos da União, dos Estados e Municípios e os que correspondem à dívida particular.

A apresentação gráfica desses índices dispensa qualquer comentário sobre o assunto, o que equivaleria à injustificável redundância.





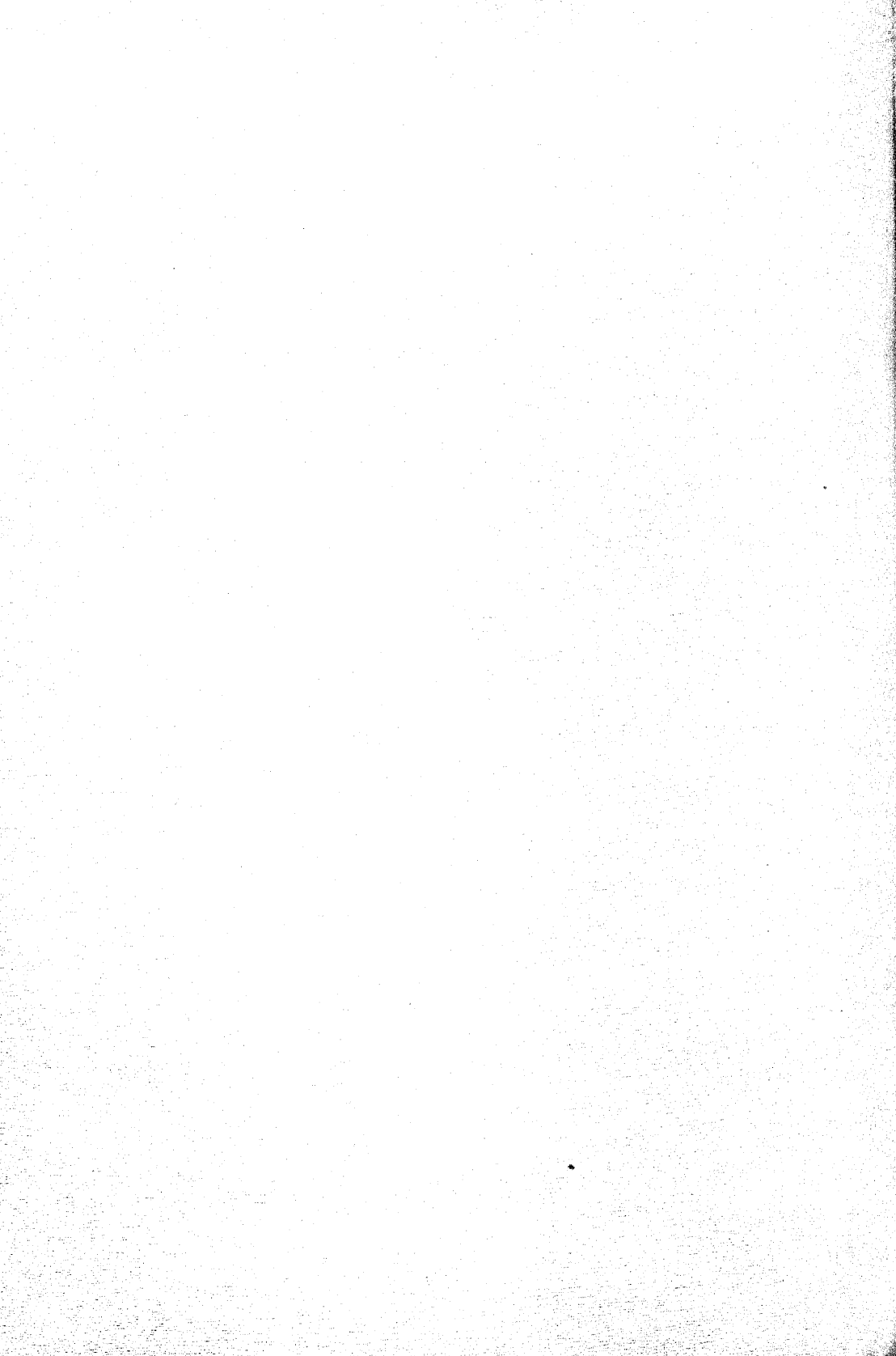

# Títulos dos Estados e Municípios

## INDICE DAS QUANTIDADES

1930 = 100

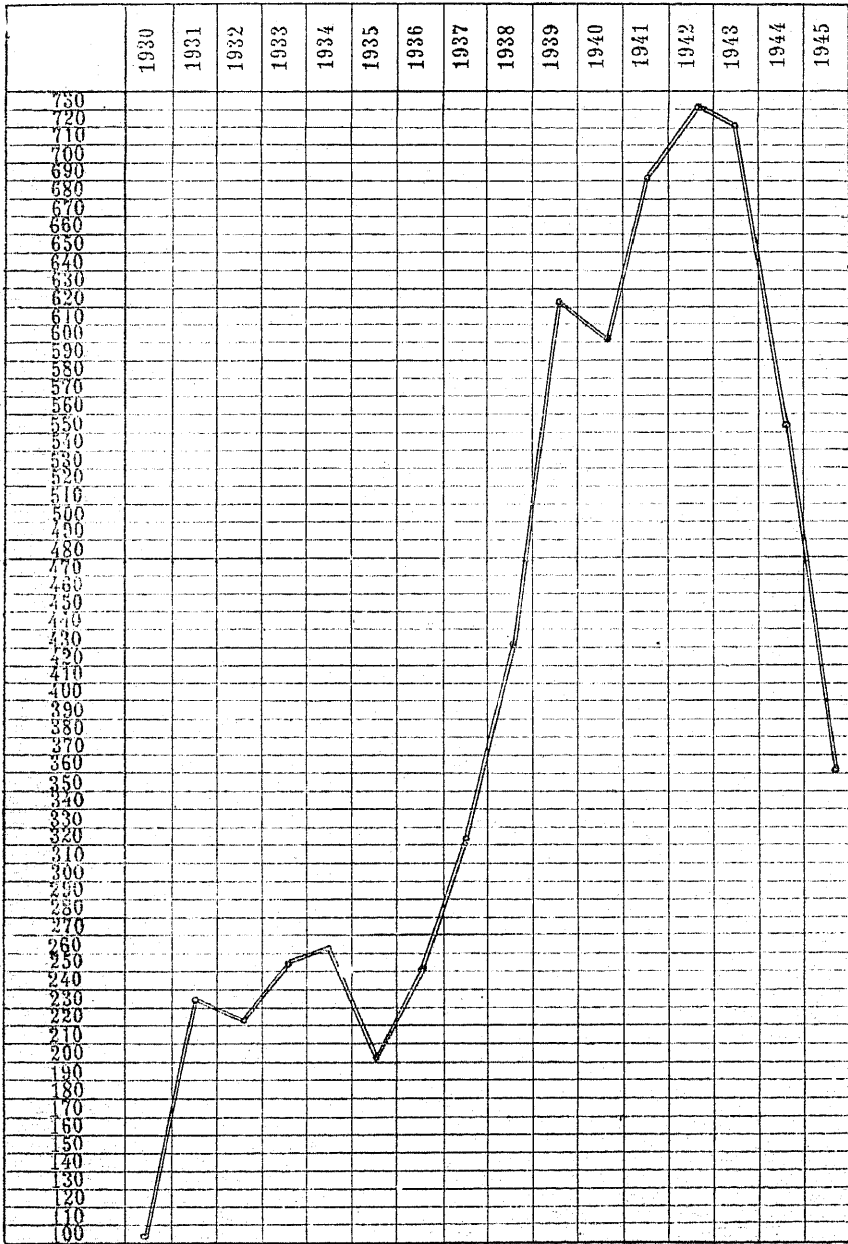





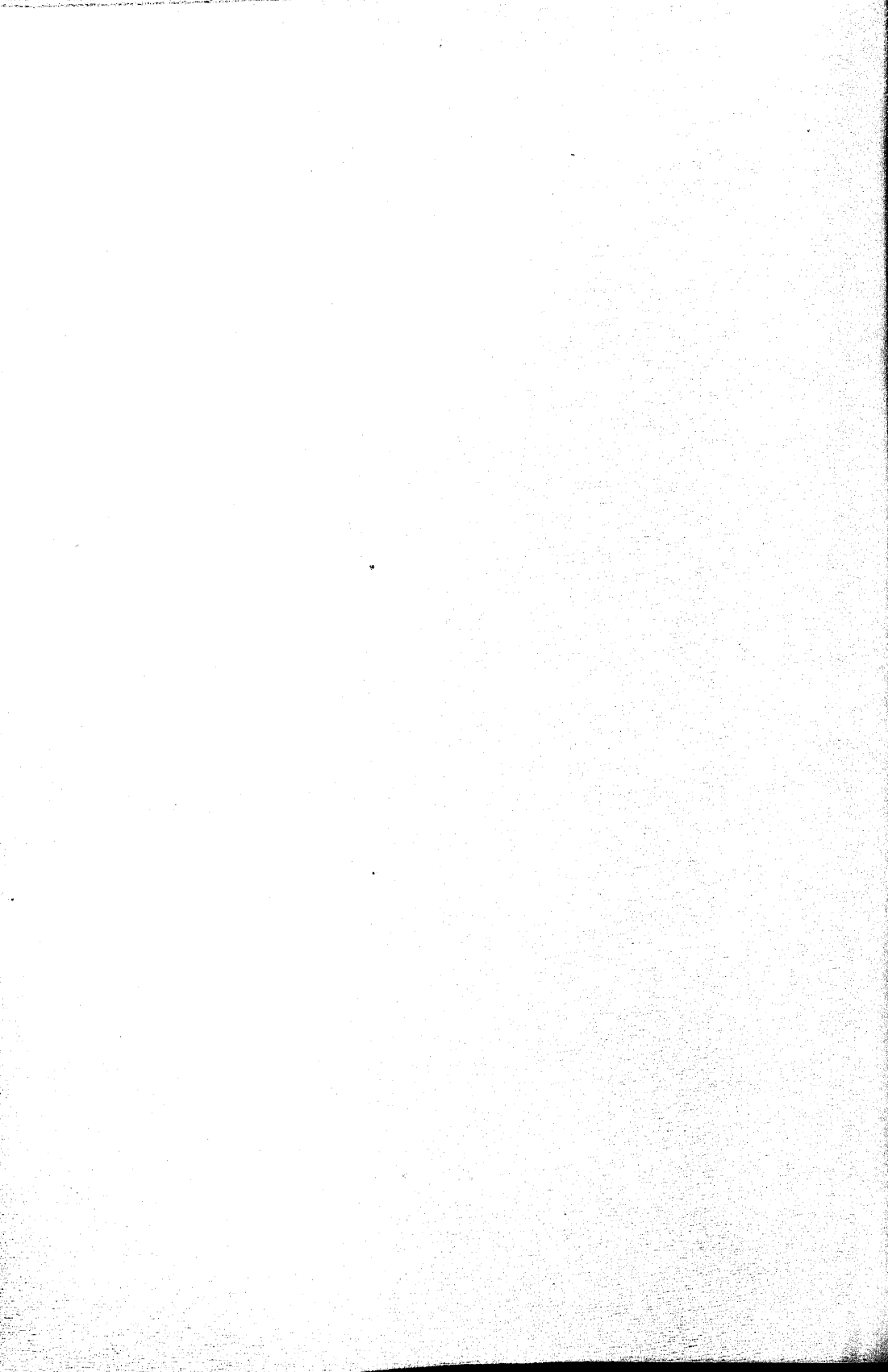



## SITUAÇÃO FINANCEIRA

A situação financeira da Bolsa de Valores continua próspera!

Dizem com eloquência as parcelas do Balanço apresentado a Assembléia Geral dos Corretores e enviado a Vossa Excelência, em expediente anexo à cópia da ata da mesma Assembléia.

Convém salientar que, a situação atual do Mundo é agravada por uma série de fatores decorrentes da guerra, fatores êsses que oneraram sobremodo as finanças de qualquer Instituição, porque o custo das utilidades cresce dia a dia, desvalorizando o poder aquisitivo.

Não obstante, o critério de restringir as despêsas dentro das cotações orçamentárias, em consonância com uma melhor arrecadação, em virtude de um maior volume de operações bolsísticas, permitiu à Câmara Sindical expressivo "superavit", no término do exercício.

Se por um lado a despêsa cresceu, em relação ao ano anterior, por isso que as restrições nos gastos não poderiam sacrificar os compromissos inadiáveis e porque, teve ainda a agravá-la, como já ficou dito acima, o maior custo das utilidades; em compensação, houve na arrecadação um relativo aumento; pois, a rubrica "emolumentos de títulos" subiu de Cr\$ 173.139,00 — verificando-se, também, um aumento de Cr\$ 26.670,00 na de "emolumentos de câmbio".

As demais rubricas mantiveram-se em paridade, entre a arrecadação efetiva e a estimativa orçamentária.

Êsses fatos autorizam-nos a afirmar que a situação financeira da Bolsa de Valores é boa e próspera.

## CONSELHO PERMANENTE DE ASSOCIAÇÕES AMERICANAS DE COMÉRCIO E PRODUÇÃO

Sempre fomos da opinião de que, uma maior aproximação das Bolsas Americanas resulta num mais estreito intercâmbio de negócios entre os povos deste Continente.

Se esse argumento não padece contestação, avulta pelo próprio conceito que encerra porque, dêsse intercâmbio, resultará uma série de fatores benéficos para maior amplitude de negócios e, quiçá, maior uniformidade e facilidade para as transferências internacionais de valores.

Se é verdade que cada Instituição dêsse gênero, isto é, cada Bolsa, no seu País de origem, cresce e se expande em função da sua auto-suficiência, não menos verdade é o fato de que nas relações do comércio internacional, o melhor conhecimento do potencial econômico de cada Nação constitui fator precípua, senão a base onde se alicerçam os mais variados negócios.

Esta pequena apreciação vem a propósito porque a Câmara Sindical recebeu, em data de 22 de outubro último, um convite do Conselho Interamericano do Comércio e Produção de Montevidéo, para se representar na Reunião de Consultas, a realizar-se em Buenos Aires, a fim de apreciar os temas que seriam objeto da consideração das Nações ali representadas, e que serão apresentados na próxima REUNIÃO INTERAMERICANA DE BOLSAS DE COMÉRCIO, a realizar-se na Cidade de Havana.

Lamentavelmente, não nos foi possível comparecer a essa reunião preparatória. Não obstante o nosso interesse nêsse certame, fatores outros, independentes da nossa vontade, impediram-nos de comparecer à Metrópole Argentina.

A êsse convite, que nos foi enviado por intermédio do Dr. João D'Audt de Oliveira — Ilustre Presidente da Associação Comercial, respondemos com a mensagem telegráfica que abaixo transcrevemos:

"Rio de Janeiro, 26 de novembro de 1945, Sr. José Brunet — Reciprocus — Montevidéo Uruguai — Em nome Bolsa Valores Rio Janeiro e no meu próprio, agradeço distinção vosso convite, lamentando que, por motivo eleição estejamos impossibilitados no momento ausentar-nos do Brasil esperando poder comparecer futura conferência Ary de Almeida e Silva — Presidente Bolsa Valores Rio de Janeiro".

## NOMEAÇÕES

### Prepostos

Durante este ano, foram nomeados 3 prepostos, como se vê a seguir:

Em 18 de janeiro, o Sr. Robert Frederick Willemann, tomou posse do cargo de preposto do Corretor Henrique Guedes de Melo; em 21 de março, o Sr. Orlando Paranhos Ferreira assumiu as funções de preposto do Corretor Dreyfus Cattán e, em 25 de abril, a Câmara Sindical empossou nas funções de preposto do Corretor Ernesto Stampa, o Sr. Alfredo Bastos da Silva.

### Adjuntos

Por proposta do Corretor Gustavo Adolpho de Carvalho, foi nomeado seu adjunto, em 17 de dezembro, o sr. Hilton de Carvalho Borema. Também, em 5 de outubro, foi nomeado adjunto do Corretor Dreyfus Cattán, o sr. Domingos Orofino.

## CONCLUSÃO

Neste Relatório, confeccionado à guisa de prestação de contas de um período administrativo em que a nossa interferência foi, relativamente, curta, pois, assumimos a investidura já no término do exercício, procurámos, focalizar, de forma sucinta embora, todas as principais ocorrências e atividades administrativas, durante o exercício.

Apresentando-o à apreciação de Vossa Excelência e à consideração dos senhores corretores, é com indizível prazer que nos prontificamos a maiores esclarecimentos que, eventualmente, nos sejam solicitados.

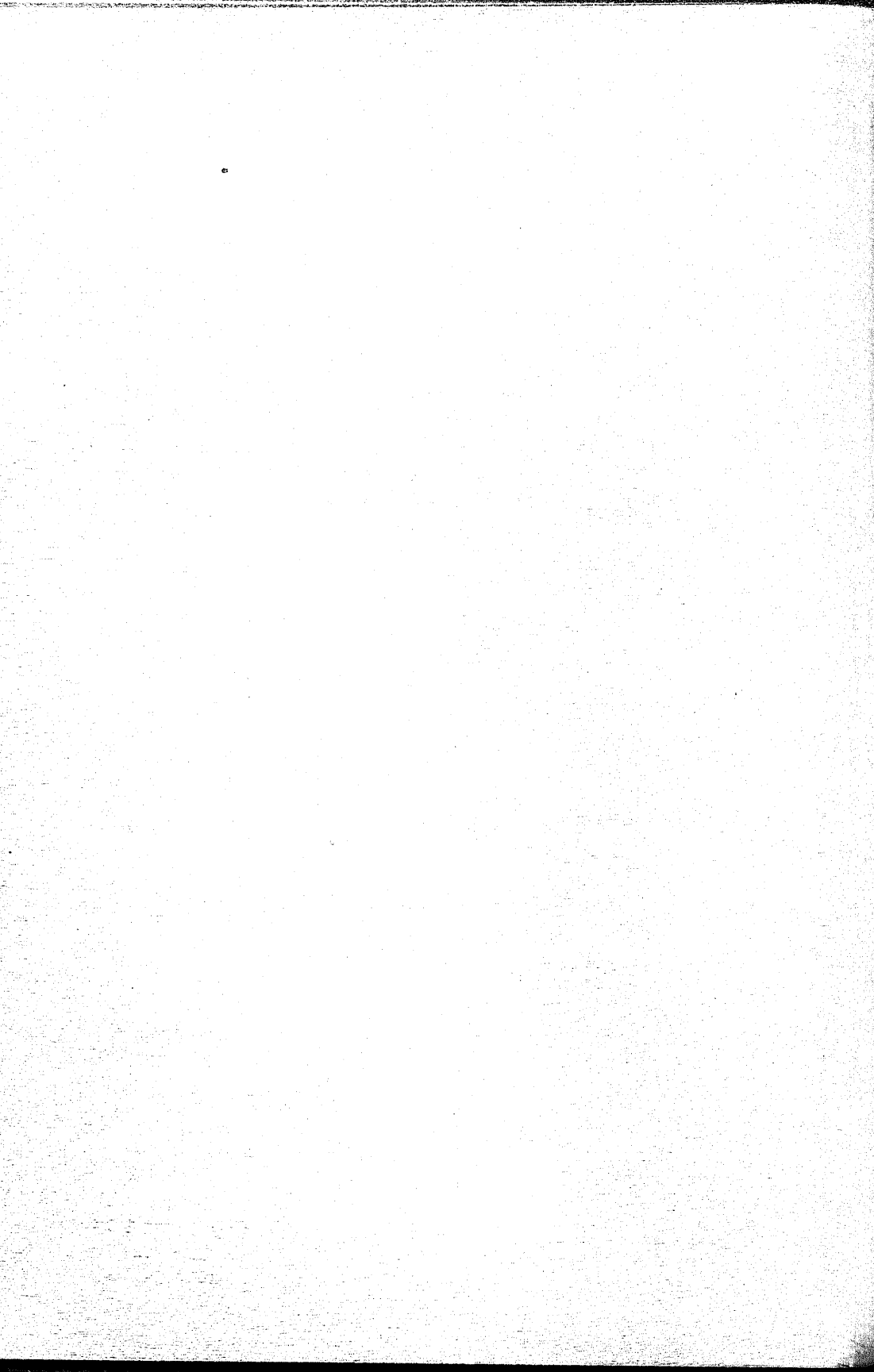

RELAÇÃO DOS CORRETORES  
DE FUNDOS PÚBLICOS DO  
RIO DE JANEIRO,  
SEUS PREPOSTOS E ADJUNTOS



# RELAÇÃO DOS CORRETORES DE FUNDOS PÚBLICOS, SEUS PREPOSTOS E ADJUNTOS

CORRETORES	Data da nomeação	ESCRITÓRIOS	Telefones	CARGOS	NOMES
Alexandre de Castro Cerqueira.....	11-10-1920	Rua 1.º de Março n.º 6 — 4.º andar s/5	23-2319	Preposto.....	Alexandre Diez
Alexandre Diale.....	24- 8-1932	Rua da Candelária 19 — 4.º andar.....	23-4337	Adjunto.....	José Luiz Plastina
Alfredo Gasão de Villemor Amaral F. Llo	1-11-1933	Av. Presidente Vargas 149 — 5.º andar	23-5071	Preposto.....	Edgar Bandeira Junior
			23-3226	Adjuntos.....	Sérgio José de Villemor Amaral
Alvaro de Moniz.....	12- 6-1901	Rua da Quitanda, 83 — 5.º andar.....	23-3827	Preposto.....	Oto Lachemmer
				Adjuntos.....	Antônio Paranhos Ferreira Franz Kraus
Antônio Augusto Montenegro.....	9- 3-1921	Avenida Rio Branco 109 — 4.º andar.....	23-1927	Preposto.....	Iacolumi de Mendonça
Antônio de Azevedo Santos Moreira.....	28- 7-1929	Rua do Rosário 113-A — 4.º andar.....	23-0494	Preposto.....	Joaquim Alves Montenegro
			23-5455	Preposto.....	Manuel de Azevedo Santos Moreira
Antônio Francisco da Silva Bessa.....	8- 1-1942	Rua da Alfândega 41 — 6.º andar.....	23-1308	Preposto.....	Sobrinho
Antônio Bernardo Vaz de Carvalho.....	10-11-1937	Praça 15 de Novembro 20 — 4.º andar	23-1136	Preposto.....	Mário Rodrigues
				Preposto.....	Antônio Vaz de Carvalho Sobrinho
Artur Augusto de Almeida.....	20- 7-1917	Praça 15 de Novembro 20 — 6.º andar	23-4955	Preposto.....	Flohuardo de Gouveia
Artur Antunes de Moraes e Castro.....	15-10-1919	Rua 1.º de Março 12 — 1.º andar.....	23-2331	Preposto.....	Silvío Augusto de Almeida
	20- 4-1933	Rua Oniváior 39 — 2.º andar.....	43-3898	Preposto.....	Lincoln Rodrigues
			43-0159	Adjunto.....	William A. Muniz Gregory
			23-1154	Prepostos.....	Francisco Carlos Lichtenberg
			23-1137	Prepostos.....	Fredrico Ferreira da Cruz
			23-1284	Adjunto.....	Eduardo F. Emil Vick
Cláudio Oto Oneto.....	19- 4-1929	Rua da Quitanda 163 — 6.º andar.....			
Dreyfus Cattán.....	17- 8-1944	Rua da Quitanda 197.....	23-3934	Preposto.....	Orlando Paranhos Ferreira
			23-4571	Adjunto.....	Domingos Orotino
			43-7411		
Eduardo Ferreira.....	3- 6-1920	Rua 7 de Setembro 84 — 2.º andar.....	22-5193	Preposto.....	Hugo Dutra Hamann
Ercesto Stampa.....	16- 6-1906	Praça 15 de Novembro 20 — 3.º andar	23-3030	Adjuntos.....	Pedro José Pereira das Neves
Edgar Frederico Haselmann.....	6- 9-1922	Rua da Candelária 19 — 2.º andar.....	43-5130	Preposto.....	Alfredo Bastos da Silva
				Adjuntos.....	Mário Amorim Dubaut
Francisco Linhares.....	28- 7-1937	Av. Presidente Vargas 149 — 2.º andar	23-0069	Adjunto.....	João de Figueiredo Antunes
				Adjunto.....	Jair Alvares Pimenta
Guilherme Lips da Cruz.....	18- 6-1940	Rua 1.º de Março 37 — 6.º andar.....	23-1711	Preposto.....	Bráulio Poyava
Gustavo Adolfo de Carvalho.....	7- 7-1920	Rua Teófilo Ottoni 21 — 1.º andar.....	23-1127	Preposto.....	Julio Lips da Cruz
			23-4058	Adjunto.....	João da Silveira Kay
				Preposto.....	José Vitorino da Rocha Pinto
Henrique Guedes de Melo.....	3-11-1939	Rua da Alfândega 41 — 4.º andar.....	23-1410	Preposto.....	Hilton Carvalho de Borborema
			23-2148	Adjunto.....	Robert Henry Willeman
Horácio Aguiar.....	27- 3-1928	Praça 15 de Novembro 20 — 4.º andar	23-0946	Preposto.....	Claudemiro Gomes de Azevedo
João Godoi Filho.....	20- 2-1935	Rua da Alfândega 47 — loja.....	23-3833	Adjunto.....	Ignatami Mendonça
				Adjunto.....	João José de Figueiredo

CORRETORES	Data da nomeação	ESCRITÓRIOS	Telefones	CARGOS	NOMES
João da Cruz Carrejal.....	11-6-1919	Rua da Alfandega 47 — 3.º andar....	43-3125 43-6553	Prepostos Adjunto.....	Ovídio Augusto de Almeida Maximino Alves de Sousa Ribeiro Pedro Luiz Branco Gomes Aristide de Sousa Gomes Dionísio Amaral Melo Carlos de Araújo da Cunha
Jorge Dutra de Sousa Gomes.....	18-12-1935	Praça 15 de Novembro 20 — 3.º andar	23-0661 24-0154	Preposto.....	José de Montenegro Serra
José de Montenegro Serra.....	25-9-1929	Rua D. Gerardo 51 — 1.º andar.....	23-1367 23-2480 23-3390	Adjuntos Preposto Adjuntos.....	Odete de Montenegro Albertoni Joaquim A. de Carvalho Serra
José Nascimento Araújo.....	10-4-1929	Praça 15 de Novembro 20 — 5.º andar	23-6136 23-0817 43-6665	Preposto Adjuntos.....	Delfim do Espírito Santo Araújo Paulo Ernesto Frederico Hoffmann Amenor Silvestre da Costa Lery Carlos Cabado de Sousa
Jose Passos.....	26-4-1933	Rua da Candelária 74 — 1.º andar....	23-1916	Preposto.....	Paulo Willemsons
José Willemsons Junior.....	31-12-1930	Rua da Alfandega 41 — 6.º andar....	43-4665 23-2821	Preposto.....	João Batista de Queiroz Vieira
Juvenal de Queiroz Vieira.....	20-4-1933	Praça 15 de Novembro 20 — 2.º andar	23-1284 23-1445	Preposto.....	João Batista Cabral de Menezes
Luiz José Cabral de Menezes.....	9-6-1938	Rua Buenos Aires 85 — 6.º andar.....	33-1564 23-2234	Preposto.....	
I.º Álvaro Tiberia.....	8-1-1942	Rua da Candelária 19 — 4.º andar....	23-5567	Preposto.....	Henrique Steiner
Manuel Rodrigues Duarte Rosa.....	5-6-1941	Avenida Rio Branco 108 — 10.º andar	23-5875 22-7760	Prepostos.....	José de Medeiros Pacheco Mário Inácio Lameira Guarany Ferdinandy
Mauro Braga Lobo.....	14-12-1944	Praça 15 de Novembro 20 — 4.º andar	43-8768	Preposto.....	Enrico Fernandes Correia
Ney Sousa Ribeiro de Carvalho.....	17-7-1941	Praça 15 de Novembro 20 — 4.º andar	23-1145 23-4277	Preposto.....	Eduardo Fernandes Correia Albano Ferreira Viana Junior Edmundo Sautter
Oswaldo Araújo da Silveira.....	2-7-1930	Rua 1.º de Março 37 — 3.º andar.....	23-5630 23-1033	Preposto Adjunto.....	
Paulo Augusto Robillard L. de Marigny	20-7-1917	Rua da Candelária 19 — 4.º andar.....	23-1034	Preposto.....	Alberto da Silva Freitas
Romain Lafourcade.....	16-11-1928	Rua da Alfandega 41 — 6.º andar.....	23-0834 23-4785	Adjunto Preposto.....	Alberto Teixeira Coimbra Arino Costa
Sivert Francisco Bartholdy.....	12-8-1931	Rua da Alfandega 84 — 1.º andar....	23-1308	Adjunto.....	Juan Frederico Sachs
Silvio de Sousa Resende.....	17-7-1941	Rua da Alfandega 47 — 2.º andar.....	23-0604 23-0587 23-2737 23-2738	Preposto Adjunto.....	Rudolf Mutzenbecker Célio Pelajo



RELAÇÃO  
DOS FUNCIONARIOS DA SECRETARIA  
DA CAMARÁ SINDICAL DA BÔLSA  
DE VALORES DO RIO DE JANEIRO

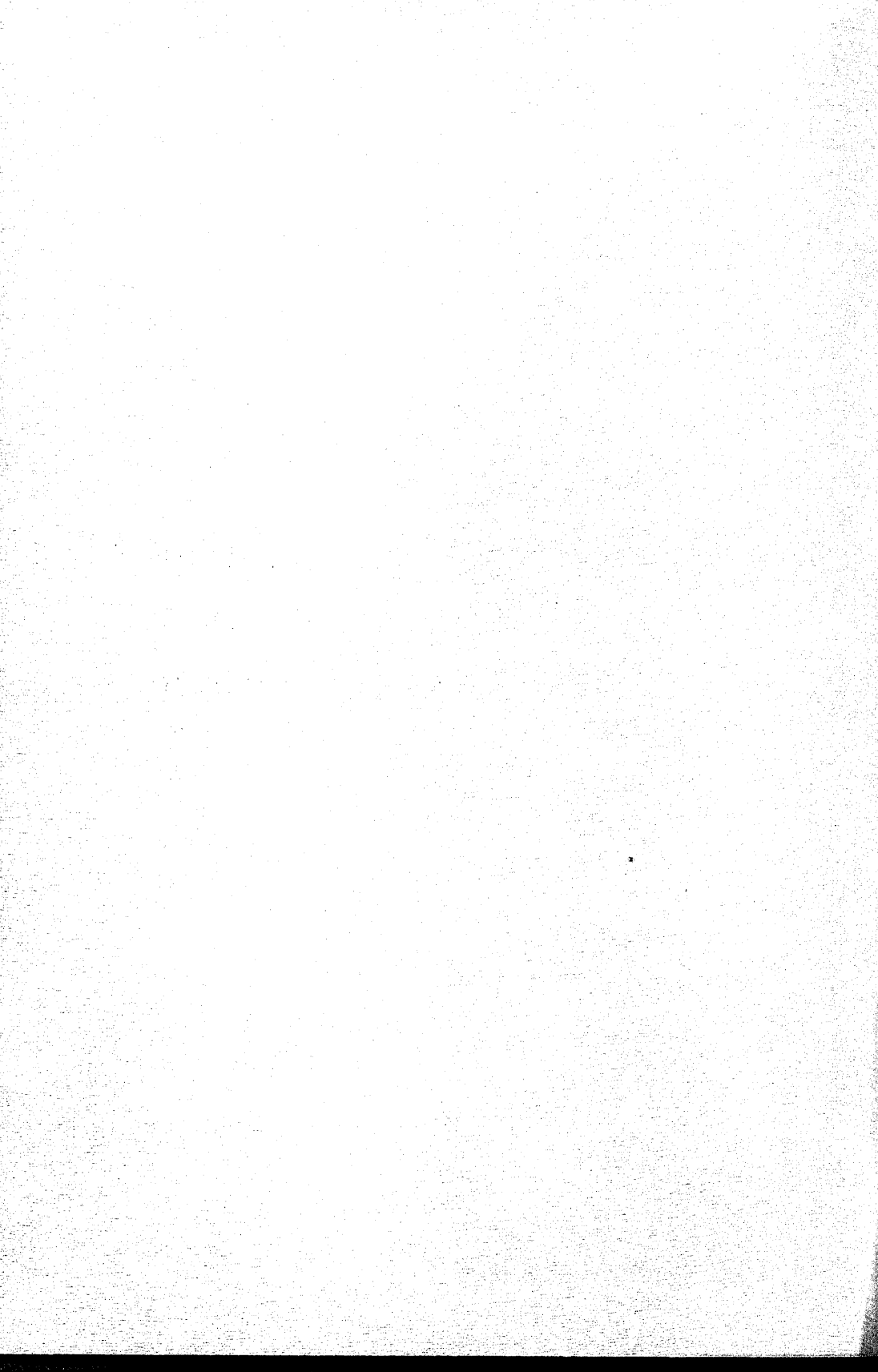

**RELAÇÃO DOS FUNCIONÁRIOS DA SECRETARIA DA  
CÂMARA SINDICAL DA BÓLSA DE VALORES DO  
RIO DE JANEIRO**

CARGOS	NOMES	DATA DA NOMEAÇÃO
Consultor Jurídico .....	Dr. Artur Possolo .....	1/7/1931
Chefe da Secretaria .....	Carlos Pereira Nunes .....	1/9/1918
Assistente do Chefe .....	Davi Inácio Pereira .....	1/3/1939
Fiel do Tesoureiro .....	Heitor de Sousa Bandeira .....	2/1/1931
Primeiro escriturário .....	Fausto Leite Caldeira .....	1/7/1927
Segundo escriturário .....	Lélio Braga Caldeira .....	1/7/1934
Terceiro escriturário .....	Ailton Vieira Coelho .....	1/8/1941
Dactilógrafa .....	Beatriz Castanho .....	1/2/1940
Telefonista .....	Iclanda Mascarenhas .....	10/1/1938
Chefe da Portaria .....	Heitor Muniz de Andrade .....	19/7/1944
1.º Contínuo .....	Niso Martins Maia .....	1/7/1931
2.º Contínuo .....	Ramiro Lopes de Castro .....	8/4/1936
3.º Contínuo .....	Manoel Marques Ventura .....	1/6/1945

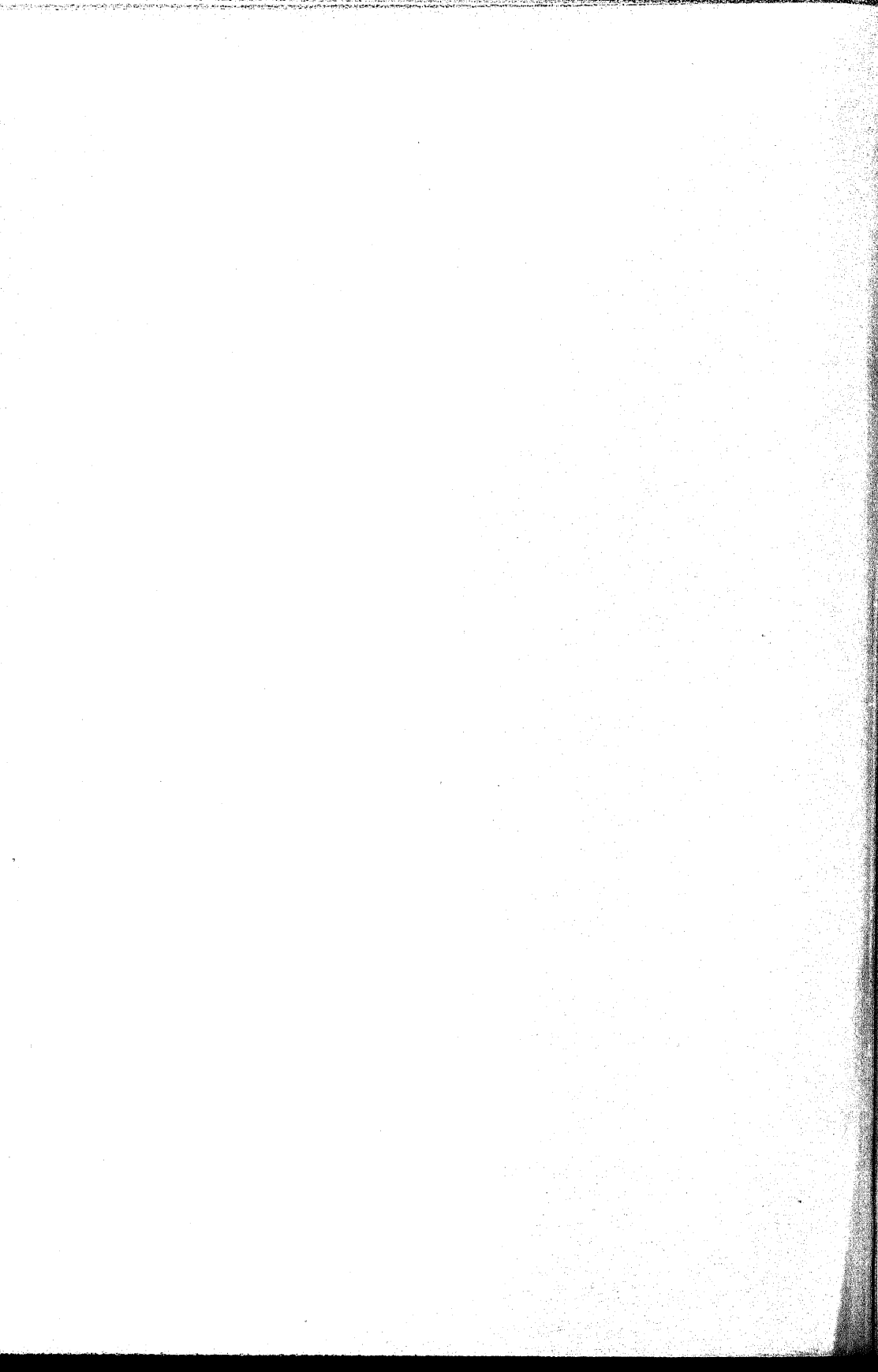

VALORES DOS TÍTULOS ADMITIDOS  
A COTAÇÃO OFICIAL DA BÔLSA  
DE VALÔRES DO RIO DE JANEIRO



VALORES DOS TÍTULOS ADMITIDOS À COTAÇÃO OFICIAL DA BOLSA DE VALORES DO  
RIO DE JANEIRO

TÍTULOS	Cr\$	LIBRAS	FRANCOS (ouros)	FRANCOS (papel)	DOLARES
Títulos da União (Div. Ext.) .....	—	—	—	—	—
Títulos da União (Div. Int.) .....	14.026.726.600,00	134.592.084	240.000.000	301.000.000	206.384.545
Títulos dos Estados (Div. Ext.) .....	—	3.100.000	—	80.000.000	—
Títulos dos Estados (Div. Int.) .....	3.682.774.300,00	—	—	—	—
Títulos das Municipalidades (Div. Ext.) ..	—	23.660.000	—	52.500.000	43.770.000
Títulos das Municipalidades (Div. Int.) ..	771.422.800,00	4.000.000	—	—	—
Ações de Bancos .....	861.500.000,00	—	—	—	—
Ações de Companhias de Seguros. ....	51.600.000,00	—	—	—	—
Ações de Companhias de Transportes. ....	933.640.000,00	—	—	65.000.000	—
Ações de Companhias Diversas .....	4.440.142.370,00	—	—	—	—
Ações de Companhias de Tecidos .....	351.600.000,00	—	—	—	—
Debêntures e Letras Hipotecárias .....	1.305.660.000,00	—	—	490.178.500	—
<b>Total .....</b>	<b>26.425.066.070,00</b>	<b>165.352.084</b>	<b>240.000.000</b>	<b>988.678.500</b>	<b>250.154.545</b>

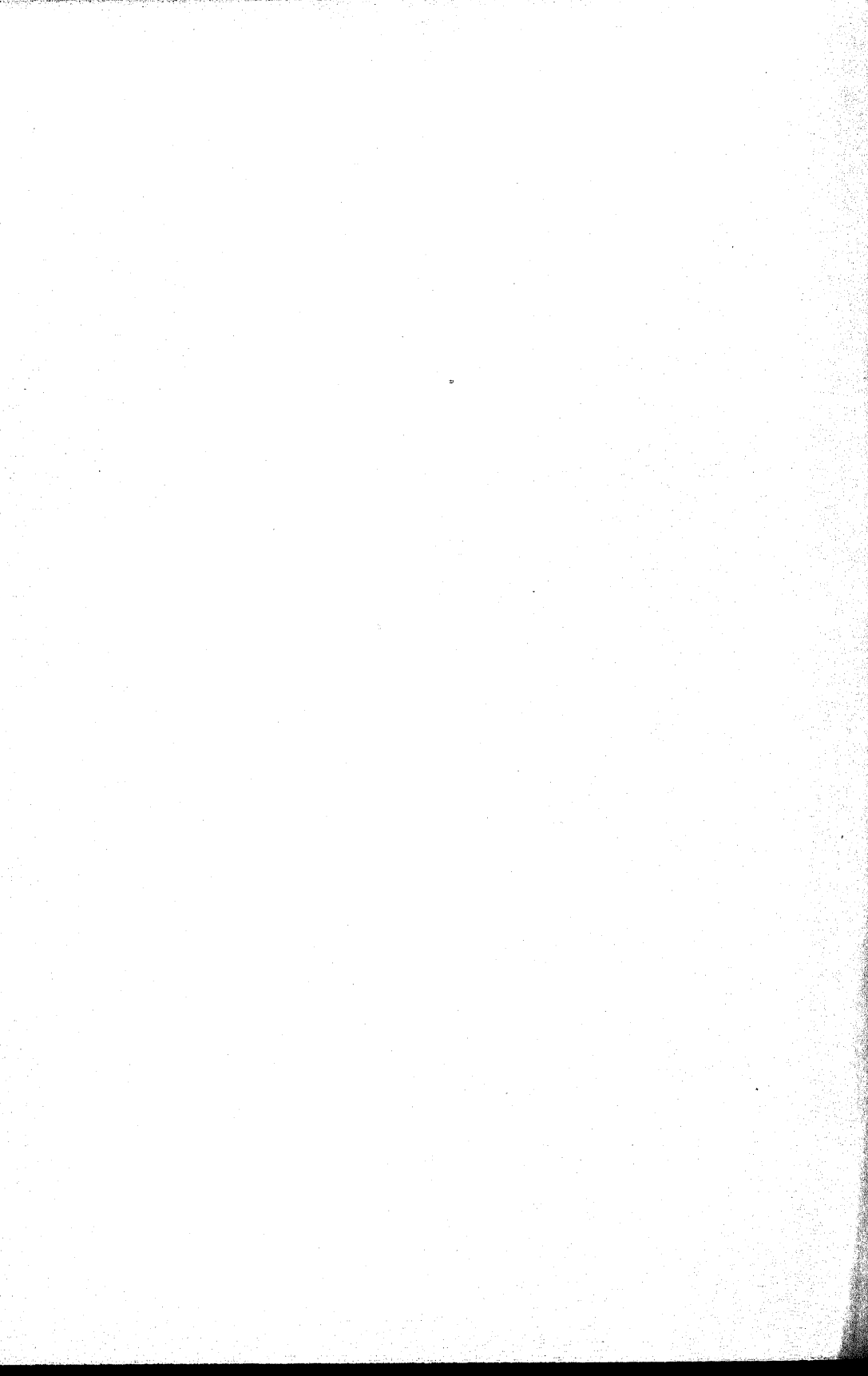



COTAÇÕES DOS TÍTULOS DA  
UNIÃO REGISTRADAS EM 1945

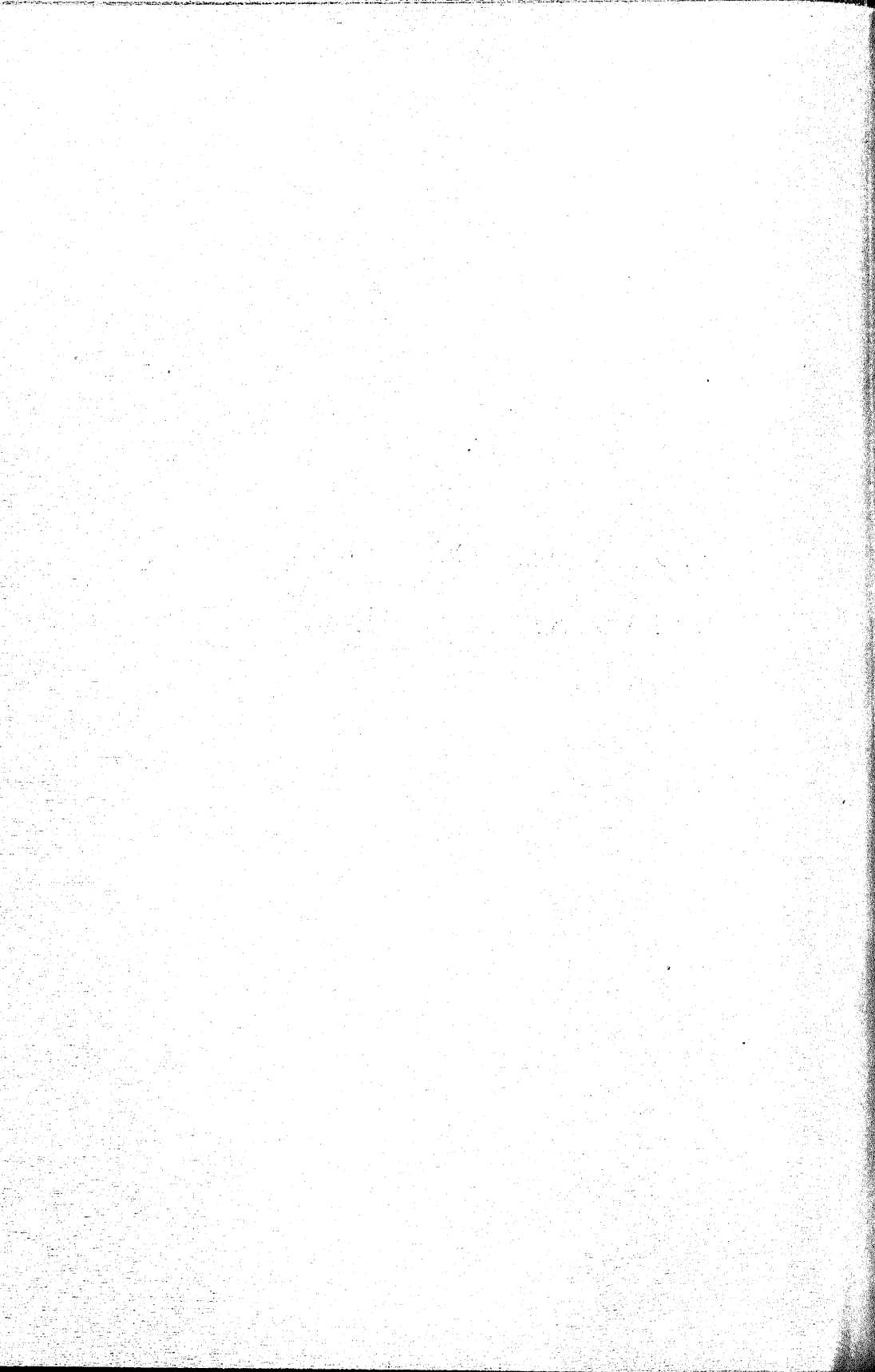

**QUADRO DAS COTAÇÕES DAS APÓLICES UNIFORMIZADAS, 5% MIÚDAS REGISTRADAS  
DURANTE O ANO DE 1945**

Dias	Janeiro	Fevereiro	Março	Abril	Mai	Junho	Julho	Agosto	Setembro	Outubro	Novembro	Dezembro
1										1.000,00		
2												
3	800,00	845,00								1.100,00		
4				1.000,00								
5				1.000,00			900,00	980,00				
6												
7								1.000,00				
8												
9		900,00						967,00	890,00		1.000,00	
10				1.025,00					1.100,00	950,00		
11	850,00			1.000,00						1.050,00		
12								900,00	1.050,00			
13												
14				1.000,00								
15												
16		900,00								971,00	1.000,00	
17										1.000,00		
18				1.000,00	1.000,00				1.009,00			
19				1.000,00							1.000,00	
20				960,00							1.000,00	
21											1.050,00	
22	900,00											
23												
24					1.000,00				1.015,00			
25				1.000,00	1.000,00							
26					1.000,00					950,00		
27							980,00					
28												
29										950,00	973,00	
30					1.000,00							
31												
Média mensal	850,00	882,00		998,00	1.000,00		940,00	962,00	1.043,00	996,00	995,00	

**QUADRO DAS COTAÇÕES DAS APÓLICES UNIFORMIZADAS, CR\$ 1.000,00, 5% REGIS-  
TRADAS DURANTE O ANO DE 1945**

Dias	Janeiro	Fevereiro	Março	Abril	Maior	Junho	Julho	Agosto	Setembro	Outubro	Novembro	Dezembro
1	—	—	985,00	—	—	—	—	945,00	—	850,00	—	—
2	—	—	970,00	936,00	965,00	—	—	—	—	855,00	—	—
3	950,00	965,00	—	—	—	954,00	—	940,00	—	850,00	—	—
4	950,00	—	—	—	—	959,00	—	940,00	—	850,00	—	—
5	950,00	—	980,00	—	975,00	965,00	—	—	—	834,00	837,00	—
6	—	965,00	975,00	—	—	963,00	—	930,00	850,00	—	—	—
7	—	—	970,00	—	—	—	—	921,00	—	—	—	—
8	—	—	—	—	—	—	—	—	—	—	—	—
9	964,00	—	—	—	—	970,00	970,00	920,00	—	810,00	855,00	—
10	—	—	—	950,00	—	—	970,00	920,00	890,00	822,00	869,00	—
11	975,00	—	—	950,00	971,00	—	965,00	910,00	880,00	818,00	870,00	—
12	975,00	—	970,00	960,00	972,00	—	960,00	—	889,00	—	875,00	—
13	—	—	—	—	—	—	965,00	910,00	885,00	—	880,00	—
14	—	—	970,00	960,00	970,00	—	950,00	910,00	—	—	895,00	—
15	984,00	960,00	—	—	—	—	—	—	—	830,00	—	—
16	980,00	963,00	—	—	965,00	—	—	—	—	840,00	896,00	—
17	980,00	—	—	965,00	—	—	955,00	896,00	—	840,00	895,00	—
18	971,00	—	—	965,00	970,00	—	—	—	890,00	850,00	—	—
19	974,00	960,00	—	962,00	965,00	—	—	—	888,00	850,00	880,00	—
20	—	963,00	965,00	—	—	—	—	890,00	885,00	—	890,00	—
21	—	963,00	970,00	—	965,00	—	—	—	849,00	—	890,00	—
22	975,00	—	—	—	966,00	—	—	—	—	—	890,00	—
23	—	967,00	975,00	965,00	965,00	—	—	895,00	—	—	880,00	—
24	975,00	—	975,00	960,00	—	—	—	895,00	845,00	845,00	890,00	—
25	—	—	972,00	961,00	968,00	—	945,00	895,00	870,00	845,00	—	—
26	971,00	—	—	961,00	980,00	—	945,00	—	870,00	849,00	880,00	—
27	—	—	—	—	—	—	935,00	—	854,00	—	879,00	—
28	—	—	—	—	980,00	—	—	895,00	—	—	870,00	—
29	975,00	—	—	986,00	—	—	—	—	—	—	871,00	—
30	—	—	—	988,00	—	—	—	893,00	—	830,00	—	—
31	975,00	—	—	—	—	—	945,00	—	—	—	—	—
Média mensal	970,00	963,00	973,00	958,00	972,00	—	956,00	913,00	873,00	839,00	879,00	—



QUADRO DAS COTAÇÕES DAS APÓLICES EMPRÉSTIMO NACIONAL, 1903. PORT. (OBRAS DO PORTO) REGISTRADAS DURANTE O ANO DE 1945

Dias	Janeiro	Fevereiro	Março	Abril	Maior	Junho	Julho	Agosto	Setembro	Outubro	Novembro	Dezembro
1.												
2.												
3.												
4.												
5.												
6.		795,00										
7.												
8.												
9.				810,00								760,00
10.												
11.												
12.						805,00						760,00
13.												
14.												
15.												
16.	800,00											
17.				807,00								
18.												
19.												
20.				790,00								
21.												
22.												
23.			790,00									760,00
24.			800,00					765,00				
25.												
26.												
27.												
28.												
29.												
30.	800,00											
31.												
Média mensal.	800,00	787,00	795,00	802,00		805,00		765,00				760,00

QUADRO DAS COTAÇÕES DAS APÓLICES DIVERSAS EMISSÕES, 5%, MIÚDAS NOMINATIVAS REGISTRADAS DURANTE O ANO DE 1945

Dias	Janeiro	Fevereiro	Março	Abril	Maió	Junho	Julho	Agosto	Setembro	Outubro	Novembro	Dezembro
1.....	—	—	—	—	—	—	—	—	—	—	—	—
2.....	—	807,00	900,00	—	—	—	—	—	—	1.000,00	—	—
3.....	800,00	—	—	—	—	—	—	—	—	—	—	—
4.....	—	—	1.000,00	—	—	—	—	—	—	—	—	—
5.....	—	—	—	—	—	—	—	—	—	—	—	—
6.....	—	—	—	—	—	—	—	—	—	—	—	—
7.....	—	—	—	—	—	—	—	—	—	960,00	—	—
8.....	—	—	—	—	—	—	—	—	—	—	950,00	—
9.....	—	—	—	—	—	—	—	—	—	—	—	—
10.....	900,00	—	—	—	—	—	—	1.000,00	—	—	—	—
11.....	—	—	—	1.000,00	—	—	950,00	—	1.000,00	—	—	—
12.....	—	—	—	—	—	—	950,00	—	1.000,00	—	—	—
13.....	—	—	900,00	—	—	—	—	—	—	—	982,00	—
14.....	—	—	—	—	—	—	—	—	—	—	—	—
15.....	—	—	—	1.000,00	—	—	—	—	—	—	—	—
16.....	980,00	900,00	—	—	—	—	—	—	—	—	—	—
17.....	—	—	—	—	—	—	—	—	—	—	—	—
18.....	—	—	—	—	1.000,00	—	—	—	—	—	—	—
19.....	—	900,00	—	—	1.000,00	—	—	—	1.000,00	—	—	—
20.....	—	—	—	—	—	—	—	—	—	—	—	—
21.....	—	—	850,00	—	—	—	—	—	1.010,00	—	1.000,00	—
22.....	—	900,00	—	—	—	—	—	—	—	—	—	—
23.....	—	—	—	1.000,00	—	—	—	—	—	—	—	—
24.....	—	—	—	—	—	—	—	—	—	1.000,00	—	—
25.....	—	—	—	—	—	—	1.000,00	—	—	—	—	—
26.....	—	—	—	—	997,00	—	—	—	—	—	—	—
27.....	—	—	—	—	—	—	—	—	—	—	—	—
28.....	—	900,00	—	—	—	—	—	967,00	—	—	—	—
29.....	—	—	—	—	—	—	—	—	—	—	—	—
30.....	950,00	—	1.000,00	—	—	—	—	—	—	—	—	—
31.....	—	—	—	—	—	—	—	1.000,00	—	—	—	—
Média mensal.	907,00	881,00	883,00	1.000,00	999,00	—	967,00	989,00	1.003,00	987,00	977,00	—

QUADRO DAS COTAÇÕES DAS APÓLICES DIVERSAS EMISSÕES, CR\$ 1.000,00, 5% NOMINATIVAS REGISTRADAS DURANTE O ANO DE 1945

Dias	Janeiro	Fevereiro	Março	Abril	Maior	Junho	Julho	Agosto	Setembro	Outubro	Novembro	Dezembro
1	—	965,00	980,00	—	—	—	—	950,00	891,00	835,00	—	870,00
2	—	960,00	980,00	931,00	970,00	—	—	950,00	—	850,00	—	—
3	950,00	960,00	—	—	975,00	—	964,00	940,00	892,00	850,00	—	—
4	960,00	—	—	—	975,00	—	—	—	—	835,00	—	—
5	960,00	960,00	—	960,00	975,00	—	965,00	—	—	829,00	848,00	—
6	—	968,00	—	960,00	—	—	—	940,00	890,00	—	850,00	—
7	—	960,00	—	960,00	975,00	—	966,00	940,00	—	—	—	—
8	970,00	960,00	970,00	956,00	965,00	—	970,00	935,00	—	831,00	862,00	—
9	970,00	960,00	970,00	950,00	—	—	965,00	935,00	890,00	820,00	867,00	—
10	975,00	—	—	950,00	969,00	—	965,00	920,00	887,00	317,00	877,00	—
11	975,00	—	—	953,00	970,00	—	963,00	920,00	—	820,00	—	—
12	975,00	—	970,00	—	970,00	—	940,00	911,00	835,00	820,00	884,00	—
13	975,00	—	980,00	964,00	—	—	955,00	915,00	885,00	—	885,00	—
14	—	960,00	980,00	—	570,00	—	—	—	885,00	—	895,00	—
15	975,00	960,00	980,00	—	969,00	—	—	915,00	—	840,00	895,00	—
16	975,00	960,00	980,00	965,00	969,00	—	955,00	900,00	—	840,00	900,00	—
17	980,00	965,00	—	965,00	—	—	—	895,00	—	840,00	—	—
18	—	—	—	960,00	970,00	—	—	895,00	—	840,00	895,00	—
19	970,00	969,00	975,00	965,00	965,00	—	950,00	895,00	882,00	840,00	895,00	—
20	—	970,00	970,00	960,00	—	—	950,00	895,00	—	840,00	895,00	—
21	—	970,00	972,00	—	965,00	—	—	895,00	875,00	840,00	900,00	—
22	—	970,00	970,00	—	965,00	—	—	895,00	—	845,00	900,00	—
23	970,00	970,00	970,00	962,00	970,00	—	945,00	895,00	—	845,00	880,00	—
24	974,00	—	—	—	970,00	—	940,00	895,00	867,00	845,00	—	—
25	970,00	—	—	965,00	970,00	—	932,00	—	870,00	840,00	—	—
26	970,00	970,00	971,00	960,00	971,00	—	930,00	—	870,00	840,00	871,00	—
27	970,00	980,00	—	965,00	980,00	—	935,00	—	860,00	840,00	874,00	—
28	—	975,00	970,00	963,00	984,00	—	—	895,00	860,00	839,00	866,00	—
29	965,00	—	—	960,00	995,00	—	—	895,00	—	845,00	848,00	—
30	970,00	—	—	960,00	990,00	—	—	895,00	867,00	845,00	842,00	—
31	970,00	—	—	959,00	—	—	944,00	895,00	1.003,00	987,00	—	—
Média mensal	970,00	966,00	974,00	959,00	973,00	—	953,00	914,00	879,00	837,00	—	870,00



**QUADRO DAS COTAÇÕES DAS APÓLICES DIVERSAS EMISSÕES, CR\$ 1.000,00, 5%, PORTADOR REGISTRADAS DURANTE O ANO DE 1945**

Dias	Janeiro	Fevereiro	Março	Abril	Maior	Junho	Julho	Agosto	Setembro	Outubro	Novembro	Dezembro
1	—	835,00	831,00	—	—	844,00	—	825,00	775,00	778,00	—	—
2	—	835,00	831,00	848,00	870,00	844,00	—	825,00	—	—	—	—
3	825,00	825,00	830,00	850,00	870,00	—	824,00	825,00	778,00	765,00	—	787,00
4	825,00	825,00	830,00	850,00	872,00	847,00	821,00	823,00	777,00	765,00	—	—
5	825,00	824,00	830,00	850,00	874,00	848,00	821,00	—	—	764,00	770,00	800,00
6	—	823,00	830,00	850,00	875,00	850,00	821,00	816,00	777,00	—	770,00	803,00
7	—	821,00	830,00	850,00	875,00	849,00	821,00	816,00	—	760,00	770,00	793,00
8	815,00	820,00	834,00	850,00	875,00	848,00	—	815,00	—	760,00	770,00	—
9	811,00	820,00	833,00	853,00	875,00	845,00	820,00	815,00	776,00	760,00	770,00	790,00
10	811,00	—	835,00	853,00	875,00	846,00	820,00	815,00	773,00	758,00	770,00	785,00
11	815,00	—	835,00	859,00	871,00	843,00	819,00	815,00	772,00	759,00	770,00	785,00
12	817,00	—	835,00	859,00	871,00	843,00	819,00	—	773,00	—	772,00	781,00
13	818,00	—	835,00	—	874,00	840,00	820,00	804,00	774,00	—	778,00	775,00
14	—	820,00	839,00	850,00	874,00	835,00	823,00	804,00	781,00	762,00	786,00	775,00
15	817,00	820,00	840,00	874,00	874,00	830,00	—	804,00	—	768,00	794,00	—
16	815,00	820,00	845,00	870,00	875,00	830,00	821,00	804,00	—	766,00	770,00	770,00
17	815,00	825,00	845,00	860,00	870,00	825,00	825,00	800,00	781,00	767,00	764,00	764,00
18	818,00	—	—	871,00	870,00	822,00	822,00	797,00	781,00	768,00	790,00	760,00
19	820,00	822,00	848,00	874,00	870,00	820,00	822,00	785,00	781,00	768,00	796,00	761,00
20	—	821,00	845,00	864,00	—	823,00	823,00	786,00	783,00	768,00	809,00	760,00
21	—	825,00	845,00	—	875,00	825,00	823,00	786,00	—	—	803,00	—
22	820,00	820,00	846,00	865,00	861,00	825,00	820,00	780,00	—	760,00	800,00	—
23	822,00	828,00	846,00	865,00	860,00	825,00	822,00	778,00	785,00	764,00	—	—
24	823,00	835,00	847,00	865,00	848,00	—	822,00	775,00	785,00	766,00	—	—
25	822,00	—	—	868,00	848,00	826,00	822,00	—	785,00	769,00	785,00	763,00
26	821,00	834,00	849,00	868,00	845,00	830,00	823,00	772,00	785,00	765,00	786,00	765,00
27	825,00	835,00	850,00	870,00	845,00	—	829,00	768,00	782,00	765,00	786,00	765,00
28	—	833,00	845,00	—	841,00	834,00	830,00	773,00	—	760,00	790,00	—
29	830,00	—	—	870,00	835,00	—	830,00	777,00	—	—	—	—
30	830,00	—	—	—	840,00	—	829,00	775,00	—	770,00	—	—
31	832,00	—	—	859,00	—	836,00	823,00	797,00	779,00	765,00	784,00	765,00
31	826,00	839,00	839,00	859,00	864,00	836,00	823,00	797,00	779,00	765,00	784,00	776,00

at. data mensal.

QUADRO DAS COTAÇÕES DAS APÓLICES DIVERSAS EMISSÕES, CR\$ 1.000,00, 5%, PORT. - CAU-  
 TELAS — REGISTRADAS DURANTE O ANO DE 1945

Dias	Janreiro	Fevereiro	Março	Abril	Maior	Junho	Julho	Agosto	Setembro	Outubro	Novembro	Dezembro
1	—	803,00	820,00	—	—	830,00	—	780,00	—	760,00	—	—
2	—	803,00	820,00	—	850,00	830,00	—	776,00	—	760,00	—	—
3	—	804,00	—	828,00	865,00	—	—	—	765,00	760,00	—	775,00
4	815,00	—	—	828,00	865,00	—	—	—	765,00	755,00	—	—
5	815,00	805,00	—	828,00	860,00	830,00	—	—	765,00	755,00	—	—
6	—	806,00	820,00	—	860,00	—	785,00	—	—	—	755,00	780,00
7	—	822,00	822,00	—	—	—	—	—	—	—	—	—
8	—	810,00	—	828,00	860,00	—	—	770,00	—	755,00	755,00	—
9	—	810,00	—	828,00	—	—	790,00	770,00	—	751,00	750,00	—
10	—	—	—	828,00	860,00	—	785,00	770,00	—	750,00	778,00	—
11	—	—	—	—	860,00	—	780,00	770,00	760,00	750,00	755,00	778,00
12	785,00	—	—	—	860,00	—	—	—	—	750,00	755,00	778,00
13	—	—	—	—	—	—	—	—	—	750,00	755,00	778,00
14	—	—	810,00	—	860,00	802,00	—	775,00	—	—	764,00	770,00
15	—	810,00	—	—	860,00	—	—	—	—	—	—	765,00
16	—	810,00	819,00	—	855,00	800,00	—	—	—	750,00	765,00	—
17	—	—	825,00	—	855,00	—	790,00	770,00	—	750,00	773,00	755,00
18	—	—	—	830,00	—	800,00	—	—	765,00	750,00	773,00	750,00
19	—	811,00	825,00	—	—	790,00	—	—	—	—	776,00	—
20	—	811,00	—	—	—	785,00	—	778,00	—	750,00	780,00	—
21	—	—	830,00	—	855,00	785,00	780,00	773,00	—	750,00	790,00	—
22	—	—	835,00	—	845,00	—	—	—	—	—	785,00	—
23	799,00	—	832,00	835,00	845,00	—	—	765,00	—	750,00	780,00	—
24	800,00	—	—	835,00	845,00	—	780,00	770,00	770,00	750,00	780,00	—
25	—	—	—	840,00	840,00	788,00	780,00	765,00	765,00	750,00	781,00	750,00
26	800,00	—	—	—	—	—	780,00	769,00	—	750,00	775,00	750,00
27	—	820,00	830,00	842,00	—	790,00	—	—	765,00	—	—	—
28	—	—	—	—	—	—	—	—	—	—	775,00	—
29	800,00	—	—	850,00	—	—	—	775,00	—	—	780,00	—
30	—	—	—	—	—	—	—	765,00	—	—	—	—
31	—	—	—	—	—	—	—	—	—	—	—	—
Média mensal	802,00	809,00	824,00	833,00	855,00	803,00	783,00	771,00	765,00	752,00	771,00	765,00

QUADRO DAS COTAÇÕES DAS APÓLICES REAJUSTAMENTO ECONOMICO, CRS 500,00 5%<sub>a</sub>.  
PORTADOR — REGISTRADAS DURANTE O ANO DE 1945

Dias	Janeiro	Fevereiro	Março	Abril	Maió	Junho	Julho	Agosto	Setembro	Outubro	Novembro	Dezembro
1						450,00						
2		415,00										
3				420,00								
4												
5			420,00									
6		415,00		420,00				410,00				
7												
8												
9												
10									408,00			
11												
12	410,00		420,00					410,00				
13												
14				420,00						410,00		
15										410,00		
16												
17					420,00		410,00					410,00
18												410,00
19												
20								411,00				
21		430,00					410,00					
22												
23					420,00						410,00	
24										410,00		
25												
26				420,00					410,00			
27		420,00								410,00		
28												
29					420,00							
30												
31	410,00											
Média mensal.	410,00	420,00	420,00	420,00	420,00	450,00	410,00	410,00	409,00	410,00	410,00	410,00

**QUADRO DAS COTAÇÕES DAS APÓLICES REAJUSTAMENTO ECONÔMICO, CR\$ 1.000,00, 5%,  
PORTADOR REGISTRADAS DURANTE O ANO DE 1945**

Dias	Janeiro	Fevereiro	Março	Abril	Maior	Junho	Julho	Agosto	Setembro	Outubro	Novembro	Dezembro
1.....	—	875,00	910,00	—	—	911,00	—	869,00	—	850,00	—	875,00
2.....	—	875,00	—	—	930,00	910,00	—	872,00	—	855,00	—	—
3.....	875,00	—	—	914,00	930,00	—	—	875,00	845,00	—	—	875,00
4.....	875,00	—	—	919,00	930,00	—	865,00	872,00	845,00	855,00	—	875,00
5.....	875,00	875,00	913,00	920,00	—	—	865,00	—	—	—	875,00	870,00
6.....	—	878,00	913,00	891,00	—	—	870,00	875,00	845,00	—	875,00	868,00
7.....	—	880,00	910,00	916,00	—	—	870,00	875,00	—	—	875,00	865,00
8.....	—	—	901,00	—	—	909,00	—	—	—	855,00	875,00	—
9.....	—	885,00	911,00	915,00	930,00	—	—	872,00	—	—	875,00	—
10.....	871,00	—	910,00	915,00	—	—	875,00	860,00	845,00	854,00	875,00	—
11.....	875,00	—	—	915,00	—	—	875,00	875,00	—	855,00	—	865,00
12.....	875,00	—	910,00	—	932,00	—	—	—	840,00	—	—	—
13.....	—	—	901,00	—	—	899,00	870,00	872,00	840,00	—	875,00	865,00
14.....	—	—	910,00	916,00	932,00	900,00	870,00	—	840,00	—	875,00	—
15.....	—	890,00	910,00	—	—	900,00	870,00	—	—	850,00	—	—
16.....	875,00	905,00	910,00	—	932,00	900,00	870,00	875,00	—	850,00	—	—
17.....	875,00	900,00	910,00	920,00	—	900,00	870,00	875,00	—	850,00	—	—
18.....	875,00	—	—	921,00	932,00	887,00	870,00	875,00	—	858,00	—	850,00
19.....	875,00	909,00	912,00	920,00	932,00	900,00	870,00	870,00	840,00	—	865,00	850,00
20.....	—	910,00	912,00	920,00	—	895,00	871,00	870,00	841,00	—	872,00	850,00
21.....	—	910,00	913,00	—	932,00	—	—	—	—	—	875,00	—
22.....	875,00	910,00	914,00	—	—	890,00	—	—	—	856,00	875,00	—
23.....	875,00	910,00	—	926,00	920,00	890,00	—	—	842,00	860,00	875,00	—
24.....	875,00	910,00	914,00	928,00	920,00	890,00	875,00	865,00	843,00	860,00	877,00	—
25.....	875,00	—	—	930,00	—	890,00	875,00	862,00	—	870,00	—	848,00
26.....	875,00	910,00	914,00	—	—	890,00	875,00	862,00	843,00	860,00	—	848,00
27.....	875,00	910,00	914,00	930,00	—	893,00	875,00	852,00	848,00	870,00	875,00	838,00
28.....	—	—	—	—	—	890,00	875,00	—	850,00	870,00	875,00	—
29.....	875,00	—	—	—	905,00	—	872,00	853,00	—	870,00	875,00	—
30.....	875,00	—	—	—	—	—	872,00	850,00	—	875,00	875,00	—
31.....	—	—	—	—	—	—	872,00	848,00	—	875,00	—	839,00
Media mensal.	875,00	897,00	911,00	919,00	928,00	897,00	872,00	867,00	843,00	859,00	874,00	859,00

**QUADRO DAS COTAÇÕES DAS OBRIGAÇÕES TESOURO NACIONAL, 7% - (1921) P/CR\$ 1.000,00  
REGISTRADAS DURANTE O ANO DE 1945**

Dias	Jan	Fev	Mar	Abr	Mai	Jun	Jul	Ag	Set	Out	Nov	Dez
1						1.045,00				1.007,00		
2						1.045,00						
3							1.050,00					1.015,00
4						1.047,00	1.050,00					
5												
6						1.050,00		1.040,00				
7												
8						1.048,00					1.010,00	
9												
10												
11					1.040,00	1.050,00					1.010,00	
12												
13												
14												
15												
16												
17		1.050,00				1.050,00				1.008,00		
18										1.000,00		
19										1.007,00		
20				1.035,00			1.040,00					
21					1.042,00		1.040,00				1.010,00	
22												
23			1.025,00	1.045,00	1.045,00	1.050,00						
24												
25				1.040,00		1.040,00			1.008,00			
26						1.045,00			1.008,00	1.010,00		
27												1.020,00
28												
29												
30												
31												
Méda mensal		1.050,00	1.025,00	1.040,00	1.042,00	1.048,00	1.044,00	1.040,00	1.008,00	1.006,00	1.010,00	1.017,00

**QUADRO DAS COTAÇÕES DAS OBRIGAÇÕES TESOURO NACIONAL, CR\$ 500,00, 7% - (1930)  
REGISTRADAS DURANTE O ANO DE 1945**

Dias	Janeiro	Fevereiro	Março	Abril	Maior	Junho	Julho	Agosto	Setembro	Outubro	Novembro	Dezembro
1.....												
2.....				515,00				515,00				
3.....			500,00						510,00			
4.....	500,00				513,00							
5.....												
6.....				520,00								
7.....							515,00					
8.....												
9.....					510,00	511,00						
10.....												
11.....												
12.....	500,00		515,00									
13.....									510,00			
14.....												
15.....	500,00					515,00						
16.....												
17.....	500,00					515,00						510,00
18.....						515,00						510,00
19.....									505,00		500,00	
20.....						515,00						
21.....			515,00									
22.....						515,00						
23.....						515,00						
24.....												
25.....												
26.....												
27.....												
28.....									510,00			510,00
29.....												
30.....												
31.....												
Media mensal.	500,00		511,00	517,00	511,00	514,00	515,00	515,00	509,00		500,00	510,00

**QUADRO DAS COTAÇÕES DAS OBRIGAÇÕES TESOIRO NACIONAL, CR\$ 1.000,00, 7% - (1930)  
REGISTRADAS DURANTE O ANO DE 1945**

Dias	Janeiro	Fevereiro	Março	Abril	Maior	Junho	Julho	Agosto	Setembro	Outubro	Novembro	Dezembro
1	—	—	—	—	—	—	—	—	—	—	—	—
2	—	—	1.040,00	1.040,00	1.025,00	1.045,00	—	1.045,00	—	1.035,00	—	—
3	—	—	—	—	—	1.045,00	—	1.040,00	1.035,00	—	—	—
4	—	—	—	—	—	1.045,00	—	—	—	—	—	—
5	1.030,00	—	—	—	—	—	—	—	—	—	—	1.012,00
6	—	—	—	—	—	—	—	—	—	—	—	—
7	—	—	1.045,00	—	—	—	—	—	—	—	—	—
8	—	—	—	—	—	—	—	—	—	—	—	—
9	1.030,00	1.030,00	—	—	—	—	1.045,00	—	—	—	1.015,00	—
10	—	—	—	—	—	—	1.040,00	—	—	—	—	—
11	—	—	—	1.060,00	—	1.035,00	—	—	—	—	1.010,00	1.020,00
12	—	—	—	—	—	—	—	—	—	—	1.010,00	1.020,00
13	—	—	—	—	—	—	—	—	—	—	1.010,00	—
14	—	—	—	—	—	1.045,00	—	—	1.030,00	—	1.010,00	1.020,00
15	1.030,00	—	—	—	1.065,00	—	—	—	—	—	1.010,00	—
16	1.030,00	1.040,00	1.050,00	—	1.060,00	—	1.045,00	—	—	1.035,00	1.010,00	—
17	—	—	—	1.050,00	—	—	—	—	—	—	—	—
18	1.030,00	—	—	—	—	—	—	—	—	—	—	—
19	—	—	1.050,00	—	—	1.050,00	—	1.040,00	—	—	—	—
20	—	1.040,00	—	—	—	—	—	—	—	—	—	—
21	—	—	—	—	—	—	—	—	—	—	1.010,00	—
22	—	—	—	—	—	—	—	—	—	—	—	—
23	—	—	1.050,00	—	—	—	1.040,00	—	1.030,00	—	—	—
24	—	—	1.050,00	1.060,00	—	1.045,00	1.040,00	—	—	—	—	—
25	—	—	—	—	—	—	1.040,00	—	—	—	—	1.020,00
26	—	—	1.050,00	1.060,00	—	—	1.040,00	—	—	—	—	—
27	—	1.040,00	—	—	—	—	—	1.040,00	—	—	—	—
28	—	—	—	—	—	—	—	1.040,00	—	—	—	—
29	—	—	—	—	—	—	—	1.040,00	—	—	—	—
30	—	—	—	—	—	—	—	1.011,00	—	—	—	—
31	—	—	—	—	—	—	—	—	—	—	—	—
Média mensal	1.030,00	1.037,00	1.048,00	1.056,00	1.050,99	1.044,00	1.042,00	1.036,00	1.032,00	1.035,00	1.011,00	1.019,00





**QUADRO LAS COTAÇÕES DAS OBRIGAÇÕES TESOIRO NACIONAL, CR\$ 1.000,00, 6% - (1937)  
REGISTRADAS DURANTE O ANO DE 1945**

Diã.	Janerio	Fevereiro	Março	Abril	Maior	Junho	Julho	Agosto	Setembro	Outubro	Novembro	Dezembro
1.....												
2.....												
3.....												
4.....				915,00								
5.....												
6.....												
7.....		900,00										
8.....		900,00										
9.....												
10.....												
11.....												
12.....											900,00	
13.....											850,00	
14.....												
15.....												
16.....												
17.....												
18.....												
19.....												
20.....												
21.....												
22.....												
23.....	850,00											
24.....												
25.....												
26.....												
27.....												
28.....			910,00									
29.....												
30.....												
31.....												
Média mensal.	850,00	900,00	910,00	915,00							900,00	875,00

QUADRO DAS COTAÇÕES DAS OBRIGAÇÕES TESOIRO NACIONAL, CR\$ 1.000,00, 7% - (1939)  
REGISTRADAS DURANTE O ANO DE 1945

Dias	Janeiro	Fevereiro	Março	Abril	Maió	Junho	Julho	Agosto	Setembro	Outubro	Novembro	Dezembro
1.....								1.020,00				
2.....			1.045,00	1.050,00	1.050,00	1.050,00		1.020,00		1.000,00		
3.....				1.050,00						1.000,00		
4.....			1.045,00				1.015,00					
5.....											1.015,00	
6.....		1.035,00		1.050,00		1.045,00						
7.....		1.040,00				1.050,00				1.000,00	1.015,00	
8.....						1.045,00						
9.....						1.050,00		1.010,00				
10.....								1.010,00				
11.....					1.050,00	1.050,00		1.090,00				
12.....			1.052,00		1.050,00					1.000,00		1.045,00
13.....							1.050,00					
14.....												
15.....						1.050,00	1.020,00		1.000,00			
16.....	1.025,00	1.042,00		1.050,00		1.050,00		1.010,00				
17.....				1.050,00				1.010,00				
18.....				1.050,00		1.050,00		1.010,00		1.005,00		1.045,00
19.....				1.050,00								
20.....				1.050,00				1.010,00				
21.....								1.010,00				
22.....		1.041,00									1.034,00	
23.....			1.045,00					1.010,00				
24.....												
25.....					1.050,00	1.050,00	1.020,00		1.000,00			
26.....		1.040,00							1.000,00			
27.....	1.025,00					1.050,00	1.020,00	1.010,00			1.040,00	
28.....				1.050,00		1.050,00		1.010,00			1.040,00	
29.....											1.040,00	
30.....							1.020,00				1.040,00	
31.....							1.020,00			1.015,00		
Média mensal.	1.025,00	1.040,00	1.047,00	1.050,00	1.050,00	1.049,00	1.024,00	1.012,00	1.001,00	1.003,00	1.032,00	1.045,00

QUADRO DAS COTAÇÕES DAS OBRIGAÇÕES FERROVIARIAS, DE  
CR\$ 1.000,00 7% — REGISTRADAS DURANTE O ANO DE 1945

Dias	Janeiro	Fevereiro	Março	Abril	Maior	Junho	Julho	Agosto	Setembro	Outubro	Novembro	Dezembro
1	—	—	—	—	—	1.035,00	—	—	—	1.035,00	—	—
2	—	—	—	—	—	1.035,00	—	—	—	1.045,00	—	—
3	—	—	—	—	—	—	—	—	—	1.045,00	—	—
4	1.030,00	—	—	—	—	—	1.050,00	—	—	—	1.015,00	—
5	—	—	—	—	—	—	—	—	—	—	1.015,00	—
6	—	—	—	—	—	—	—	1.040,00	—	—	1.015,00	—
7	—	1.045,00	—	—	—	—	—	1.045,00	—	—	—	—
8	1.030,00	—	—	—	1.015,00	—	—	—	—	1.030,00	—	—
9	1.030,00	—	—	—	—	—	—	—	—	1.030,00	—	1.015,00
10	—	—	1.045,00	1.060,00	—	1.035,00	—	—	—	—	1.010,00	1.030,00
11	—	—	—	—	—	—	—	—	—	—	—	—
12	—	—	—	—	—	—	—	—	—	—	—	—
13	—	—	—	1.060,00	—	—	—	—	—	—	—	—
14	—	—	—	—	—	—	—	—	—	—	—	—
15	—	—	—	—	—	—	—	—	—	—	—	—
16	—	—	—	—	—	—	1.050,00	—	—	1.035,00	1.010,00	—
17	—	—	—	—	—	—	—	—	—	1.010,00	—	—
18	1.030,00	—	—	—	—	—	—	—	—	—	—	1.020,00
19	—	—	—	—	—	—	—	1.040,00	—	—	—	—
20	—	1.030,00	—	—	—	1.055,00	1.050,00	—	—	—	—	—
21	—	—	—	—	—	1.055,00	—	—	—	—	—	—
22	—	—	—	—	—	—	—	—	—	—	—	—
23	—	—	—	—	—	—	—	—	—	—	—	—
24	—	—	—	—	—	—	—	—	1.045,00	—	—	—
25	—	—	—	—	—	—	—	—	—	—	—	—
26	—	—	—	—	—	—	1.040,00	1.045,00	1.045,00	—	—	1.020,00
27	—	—	—	—	—	1.055,00	—	1.045,00	—	—	—	1.025,00
28	—	—	—	—	—	—	—	—	—	—	—	—
29	—	—	—	—	—	—	—	—	—	—	1.015,00	—
30	—	—	—	—	—	—	—	—	—	—	—	—
31	—	—	—	—	—	—	—	1.040,00	—	—	—	—
Média mensal	1.030,03	1.037,00	1.045,00	1.060,00	1.015,00	1.045,00	1.047,00	1.042,00	1.045,00	1.033,00	1.013,00	1.020,00

**QUADRO DAS COTAÇÕES DAS OBRIGAÇÕES RODOVIARIAS, CRS 1.000,00, 5%, PORT.  
REGISTRADAS DURANTE O ANO DE 1945**

Dias	Janeiro	Fevereiro	Março	Abril	Maió	Junho	Julho	Agosto	Setembro	Outubro	Novembro	Dezembro
1.....												
2.....												
3.....												
4.....												
5.....												
6.....												
7.....												
8.....												
9.....												
10.....												
11.....	750,00											
12.....												
13.....												
14.....												
15.....												
16.....												
17.....												
18.....											700,00	
19.....												
20.....												
21.....												
22.....												
23.....		750,00										
24.....												
25.....												
26.....												
27.....												
28.....												
29.....												
30.....												
31.....												
Media mensal:	750,00	750,00									700,00	

Nota — Em 1945, não houve cotações das Obrigações Rodoviárias, nominativas.

QUADRO DAS COTAÇÕES DAS OBRIGAÇÕES DE GUERRA, CR\$ 100,00, 6%, PORTADOR REGISTRADAS DURANTE O ANO DE 1945

Dias	Janerio	Fevereiro	Março	Abril	Maior	Junho	Julho	Agosto	Setembro	Outubro	Novembro	Dezembro
1	—	73,50	76,00	—	—	72,50	—	71,50	68,50	68,00	—	70,00
2	—	73,00	76,00	72,00	72,50	72,50	—	72,00	—	67,00	—	—
3	71,50	73,00	76,00	72,00	73,00	—	71,50	72,50	68,50	67,00	—	69,00
4	72,00	—	—	72,00	73,00	72,00	71,50	72,50	69,00	68,00	—	70,00
5	73,00	75,00	75,50	72,00	73,00	72,00	72,00	—	69,00	68,00	69,50	72,50
6	—	76,50	75,00	72,00	—	71,50	72,00	72,50	—	—	70,50	72,00
7	—	78,00	73,50	72,00	73,00	71,50	72,00	72,50	—	66,00	70,00	—
8	72,50	77,50	73,50	—	73,00	71,50	73,50	72,50	—	66,00	69,50	—
9	72,50	78,50	73,00	72,00	73,00	71,50	73,00	72,50	68,00	67,00	69,00	71,50
10	72,00	—	74,00	71,50	—	—	73,00	73,00	66,00	67,50	—	69,50
11	72,50	—	—	71,50	73,00	71,50	72,00	—	66,50	68,00	68,00	69,50
12	72,50	—	75,00	72,50	73,00	71,50	72,00	73,00	68,00	68,00	67,50	68,50
13	72,50	—	75,00	—	—	71,50	72,00	—	70,00	—	67,50	69,00
14	—	79,00	74,00	72,50	73,00	71,50	72,00	73,00	70,00	67,00	67,50	68,50
15	72,00	79,00	74,00	—	74,50	71,50	72,50	73,50	—	68,00	67,50	—
16	72,00	79,50	74,50	73,00	74,00	71,50	72,00	73,00	—	67,00	—	68,00
17	72,50	80,00	75,00	74,00	74,00	71,50	72,50	73,00	69,00	68,50	67,50	68,00
18	73,00	—	—	74,00	73,00	71,50	72,00	—	69,00	67,50	68,00	68,00
19	72,50	81,00	75,00	74,00	73,00	71,50	72,50	72,50	—	67,00	67,00	—
20	—	81,50	75,00	74,00	73,00	71,50	72,00	—	69,00	67,50	68,00	68,00
21	—	82,00	75,00	74,00	73,00	71,50	72,00	72,50	—	67,00	68,00	—
22	—	82,50	73,00	—	73,50	71,50	72,00	—	69,00	67,50	68,00	—
23	72,50	83,50	72,50	72,50	73,00	71,50	72,00	72,00	69,50	67,00	68,00	—
24	72,50	83,00	72,00	73,00	72,00	71,50	72,00	72,50	68,00	67,00	68,00	—
25	73,00	—	—	73,00	72,00	71,50	72,00	—	68,00	67,50	68,00	68,50
26	—	82,50	73,00	73,00	72,00	71,50	72,00	—	68,00	67,50	68,00	68,50
27	—	81,00	72,50	72,50	71,50	71,50	72,00	72,00	68,00	67,50	68,00	68,50
28	—	80,00	72,00	72,50	71,50	71,50	72,00	72,00	69,00	67,00	69,00	—
29	73,00	—	—	72,50	71,50	71,50	72,00	—	—	67,00	70,00	—
30	73,00	—	—	—	—	—	71,50	71,50	—	—	—	69,50
31	73,00	—	—	—	—	—	—	—	—	—	—	—
Média mensal:	72,00	79,00	74,00	72,50	73,00	71,50	72,00	72,50	68,50	67,50	68,50	69,50

**QUADRO DAS COTAÇÕES DAS OBRIGAÇÕES DE GUERRA, CR\$ 200,00, 6%, PORTADOR  
REGISTRADAS DURANTE O ANO DE 1945**

Dias	Janeiro	Fevereiro	Março	Abril	Maió	Junho	Julho	Agosto	Setembro	Outubro	Novembro	Dezembro
1	—	147,00	153,00	—	—	145,50	—	144,00	137,00	135,00	—	138,00
2	—	146,00	153,50	143,50	146,50	145,50	—	145,00	—	134,50	—	—
3	144,00	145,00	152,00	143,50	146,00	—	143,00	145,00	137,00	134,00	—	138,00
4	144,00	—	—	144,50	147,00	145,50	143,00	146,00	136,50	135,50	—	141,50
5	144,00	146,00	152,00	144,50	147,00	145,50	143,00	—	—	135,50	139,50	144,00
6	—	148,00	148,50	145,00	147,00	145,00	144,00	145,00	136,50	—	140,50	144,50
7	—	150,50	145,00	144,00	146,50	145,00	143,50	145,00	—	132,00	140,00	—
8	144,00	154,50	145,00	—	—	145,50	—	146,00	—	132,00	139,00	—
9	145,00	157,00	145,50	144,50	147,00	145,00	146,00	145,00	—	133,00	138,00	143,50
10	145,00	—	147,00	143,00	147,00	145,00	147,00	146,00	134,00	132,00	—	137,50
11	144,00	—	—	143,00	147,00	145,00	144,00	—	133,50	136,00	—	—
12	145,00	—	147,50	144,00	147,00	145,00	144,00	—	135,50	136,00	136,50	138,00
13	145,00	—	150,00	—	—	143,00	145,00	145,50	138,00	—	134,50	138,50
14	—	138,00	147,50	145,00	146,50	143,00	145,00	146,50	138,50	134,00	—	138,00
15	144,50	158,00	149,50	—	148,00	143,50	—	—	146,50	133,00	135,50	—
16	145,00	160,00	147,50	146,00	148,00	143,00	145,00	147,00	—	136,50	135,00	136,50
17	144,50	160,00	150,00	147,00	147,50	143,50	143,50	146,50	138,00	134,00	—	136,50
18	145,00	—	—	147,50	146,50	143,50	144,00	—	—	134,00	135,50	136,00
19	146,00	161,00	149,50	148,50	146,50	143,50	145,00	—	136,50	134,00	135,50	136,00
20	—	162,00	149,00	148,50	—	143,00	144,00	147,00	137,50	134,00	136,00	137,00
21	—	163,00	148,50	—	147,00	143,00	144,00	146,00	137,50	—	137,50	135,00
22	145,00	165,00	148,50	—	147,00	143,00	144,00	—	—	135,00	135,00	—
23	145,00	166,00	145,50	149,00	147,50	143,00	145,00	145,00	138,00	134,50	133,00	—
24	145,00	165,00	146,50	148,00	147,00	—	144,00	145,50	136,00	134,00	—	—
25	145,50	—	—	147,50	146,50	142,00	144,00	145,50	136,00	134,00	135,50	136,50
26	145,00	164,50	146,00	146,00	146,00	143,00	144,00	146,00	136,00	137,00	137,50	—
27	145,00	162,50	145,50	146,00	146,00	143,00	144,00	146,00	136,00	135,50	136,50	—
28	—	160,00	145,00	146,50	145,00	142,50	143,00	145,00	135,50	—	136,50	137,50
29	146,00	—	—	146,50	145,00	143,00	—	144,50	—	134,50	138,50	—
30	146,00	—	—	—	145,50	143,00	144,00	144,00	—	136,00	140,00	—
31	146,50	—	—	146,50	145,50	143,00	144,00	142,50	—	136,00	—	140,00
Média mensal	145,00	157,00	148,00	146,00	145,00	143,00	144,00	145,50	136,50	134,50	137,00	138,50

QUADRO DAS COTAÇÕES DAS OBRIGAÇÕES DE GUERRA, CR\$ 500,00, 6%, PORTADOR REGISTRADAS DURANTE O ANO DE 1945

Dias	Janeiro	Fevereiro	Março	Abril	Mai	Junho	Julho	Agosto	Setembro	Outubro	Novembro	Dezembro
1.	—	374,00	393,00	—	—	370,00	—	365,00	349,00	339,00	—	350,00
2.	—	375,00	389,00	365,00	368,00	370,00	—	366,00	—	336,00	—	—
3.	—	374,00	388,00	365,00	368,00	—	367,00	367,00	347,00	336,00	—	350,00
4.	375,00	—	—	365,00	372,00	370,00	368,00	366,00	346,00	337,00	—	354,00
5.	374,00	377,00	386,00	365,00	371,00	370,00	368,00	—	—	339,00	348,00	366,00
6.	—	379,00	371,00	367,00	370,00	370,00	370,00	365,00	345,00	—	353,00	361,00
7.	—	381,00	361,00	365,00	370,00	370,00	372,00	365,00	—	—	—	357,00
8.	373,00	388,00	363,00	362,00	370,00	370,00	—	365,00	—	330,00	352,00	—
9.	373,00	395,00	365,00	360,00	370,00	370,00	374,00	365,00	—	330,00	351,00	—
10.	373,00	—	365,00	361,00	—	—	375,00	365,00	342,00	335,00	350,00	355,00
11.	372,00	—	—	360,00	370,00	370,00	374,50	365,00	340,00	335,00	—	346,00
12.	371,00	—	372,00	361,00	370,00	370,00	367,00	—	341,00	340,00	350,00	348,00
13.	374,00	—	377,00	—	370,00	370,00	368,00	367,00	343,00	—	350,00	347,00
14.	—	394,00	375,00	362,00	373,00	370,00	370,00	367,00	350,00	339,00	349,00	350,00
15.	368,00	399,00	372,00	372,00	372,00	370,00	366,00	367,00	—	335,00	349,00	—
16.	365,00	400,00	372,00	365,00	374,00	370,00	366,00	367,00	—	335,00	340,00	351,00
17.	367,00	406,00	374,00	372,00	374,50	—	—	367,00	350,00	335,00	341,00	347,00
18.	367,00	—	—	376,00	373,00	370,00	365,00	367,00	349,00	335,00	341,00	345,00
19.	368,00	407,00	375,00	377,00	371,00	370,00	365,00	—	345,00	336,00	349,00	345,00
20.	—	411,00	375,00	376,00	—	370,00	365,00	366,00	348,00	—	351,00	345,00
21.	—	411,00	375,00	—	373,00	370,00	—	—	—	337,00	350,00	345,00
22.	369,00	417,00	370,00	370,00	373,00	370,00	365,00	365,00	—	338,00	349,00	—
23.	370,00	412,00	370,00	370,00	373,00	370,00	365,00	365,00	348,00	336,00	341,00	—
24.	371,00	413,00	370,00	370,00	373,00	370,00	365,00	365,00	347,00	336,00	—	—
25.	372,00	—	—	367,00	373,00	365,00	363,00	—	340,00	341,00	348,00	346,00
26.	371,00	413,00	374,00	367,00	373,00	365,00	363,00	—	340,00	341,00	349,00	348,00
27.	372,00	410,00	370,00	368,00	—	365,00	363,00	365,00	340,00	341,00	346,00	350,00
28.	—	405,00	365,00	368,00	372,00	365,00	363,00	365,00	340,00	—	346,00	—
29.	372,00	—	—	369,00	372,00	—	364,00	365,00	—	340,00	348,00	—
30.	373,00	—	—	—	371,00	365,00	363,00	364,00	—	—	—	—
31.	372,00	—	—	—	—	—	—	364,00	—	339,00	—	352,00
Média mensal.	371,00	397,00	373,00	363,00	372,00	369,00	367,00	366,00	345,00	337,00	348,00	350,00

QUADRO DAS COTAÇÕES DAS OBRIGAÇÕES DE GUERRA, CR\$ 1.000,00, 6%, PORTADOR REGISTRADAS DURANTE O ANO DE 1945

Dias	Janzeiro	Fevereiro	Março	Abril	Maió	Junho	Julho	Agosto	Setembro	Outubro	Novembro	Dezembro
1	—	775,00	792,00	—	—	731,00	—	737,00	707,00	684,00	—	700,00
2	—	776,00	790,00	741,00	749,00	750,00	—	740,00	—	683,00	—	—
3	783,00	777,00	790,00	744,00	753,00	—	743,00	746,00	708,00	681,00	—	705,00
4	782,00	—	—	743,00	750,00	750,00	744,00	748,00	710,00	676,00	—	723,00
5	782,00	783,00	785,00	746,00	748,00	750,00	746,00	—	—	671,00	714,00	744,00
6	—	794,00	782,00	747,00	750,00	750,00	751,00	743,00	704,00	—	723,00	739,00
7	—	804,00	765,00	741,00	749,00	750,00	753,00	740,00	—	—	—	729,00
8	780,00	810,00	760,00	—	—	750,00	—	741,00	—	661,00	721,00	—
9	781,00	810,00	760,00	741,00	748,00	750,80	755,00	741,00	—	661,00	721,00	—
10	780,00	—	765,00	742,00	—	—	759,00	742,00	697,00	666,00	720,00	715,00
11	780,00	—	—	742,00	750,60	748,00	752,00	742,00	690,00	677,00	—	704,00
12	780,00	—	770,00	742,00	752,00	747,00	746,00	—	693,00	693,00	715,00	703,00
13	778,00	—	770,00	—	—	745,00	746,00	742,00	700,00	—	712,00	704,00
14	—	810,00	767,00	744,00	756,00	745,00	750,00	743,00	709,00	—	706,00	710,00
15	775,00	813,00	760,00	—	759,00	745,00	—	743,00	709,00	685,00	702,00	708,00
16	774,00	818,00	762,00	747,00	760,00	744,00	746,00	743,00	—	681,00	702,00	—
17	770,00	822,00	764,00	752,00	757,00	744,00	744,00	741,00	706,00	684,00	694,00	707,00
18	770,00	—	—	760,00	752,00	744,00	—	740,00	706,00	684,00	694,00	700,00
19	772,00	825,00	765,00	761,00	755,00	744,00	745,00	740,00	693,00	684,00	697,00	700,00
20	—	830,00	765,00	757,00	—	744,00	745,00	740,00	693,00	—	704,00	699,00
21	—	832,00	765,00	—	755,00	743,00	743,00	740,00	699,00	—	710,00	694,00
22	772,00	843,00	760,00	—	755,00	742,00	—	740,00	—	686,00	704,00	698,00
23	772,00	841,00	751,00	756,00	755,00	741,00	743,00	740,00	—	688,00	698,00	—
24	773,00	840,00	750,00	755,00	752,00	—	742,00	739,00	696,00	682,00	695,00	—
25	—	—	—	745,00	753,00	738,00	740,00	739,00	691,00	684,00	—	—
26	773,00	840,00	755,00	745,00	752,00	735,00	740,00	—	689,00	686,00	703,00	703,00
27	773,00	830,00	752,00	747,00	752,00	738,00	740,00	740,00	686,00	686,00	703,00	708,00
28	—	825,00	749,00	746,00	751,00	740,00	738,00	740,00	686,00	—	702,00	710,00
29	773,00	—	—	748,00	751,00	740,00	—	740,00	—	683,00	700,00	—
30	774,00	—	—	—	751,00	—	737,00	738,00	—	687,00	700,00	—
31	774,00	—	—	—	751,00	—	736,00	740,00	—	—	—	720,00
Média mensal.	776,00	814,00	766,00	747,00	753,00	745,00	745,00	741,00	698,00	681,00	707,00	710,00



QUADRO DAS COTAÇÕES DAS OBRIGAÇÕES DE GUERRA, CR\$ 5.000,00, 6%, PORTADOR REGISTRADAS DURANTE O ANO DE 1945

Dias	Janeiro	Fevereiro	Março	Abril	Maior	Junho	Julho	Agosto	Setembro	Outubro	Novembro	Dezembro
1	—	3.868,00	3.950,00	—	—	3.750,00	—	3.688,00	3.540,00	3.407,00	—	3.500,00
2	—	3.869,00	3.950,00	3.717,00	3.740,00	3.746,00	—	3.703,00	—	3.408,00	—	—
3	3.906,00	3.870,00	3.950,00	3.701,00	3.748,00	3.750,00	3.715,00	3.730,00	3.543,00	3.408,00	—	3.505,00
4	3.900,00	—	—	3.700,00	3.750,00	3.750,00	3.719,00	3.730,00	3.535,00	3.391,00	—	3.607,00
5	3.900,00	3.883,00	3.950,00	3.708,00	3.750,00	3.750,00	3.727,00	—	—	3.374,00	3.575,00	3.693,00
6	—	3.911,00	3.901,00	3.712,00	3.750,00	3.750,00	3.747,00	3.722,00	3.501,00	—	3.604,00	3.691,00
7	—	4.000,00	3.854,00	3.700,00	3.717,00	3.750,00	3.754,00	3.700,00	—	—	—	3.614,00
8	3.895,00	4.005,00	3.777,00	—	—	3.750,00	—	3.700,00	—	3.326,00	3.610,00	—
9	3.890,00	4.010,00	3.777,00	3.700,00	3.725,00	3.748,00	3.760,00	3.700,00	—	3.310,00	3.608,00	—
10	—	—	3.778,00	3.705,00	—	—	3.770,00	3.708,00	3.499,00	3.322,00	3.601,00	3.568,00
11	3.890,00	—	—	3.703,00	3.749,00	3.745,00	3.769,00	3.710,00	3.463,00	3.387,00	—	3.510,00
12	3.880,00	—	3.796,00	3.702,00	3.750,00	3.740,00	3.743,00	—	3.465,00	3.446,00	3.587,00	3.513,00
13	—	—	3.819,00	—	—	3.711,00	3.730,00	3.716,00	3.500,00	—	3.577,00	3.520,00
14	—	—	3.812,00	3.709,00	3.759,00	3.710,00	3.745,00	3.711,00	3.524,00	—	3.539,00	3.525,00
15	3.865,00	4.036,00	3.806,00	—	3.786,00	3.712,00	—	—	3.532,00	3.438,00	3.500,00	3.540,00
16	3.865,00	4.060,00	3.809,00	3.711,00	3.790,00	3.716,00	3.744,00	3.715,00	—	3.400,00	3.500,00	—
17	3.865,00	4.075,00	3.810,00	3.757,00	3.787,00	—	3.715,00	3.710,00	—	3.422,00	3.493,00	3.528,00
18	—	—	—	3.785,00	3.757,00	3.720,00	—	3.700,00	3.530,00	3.429,00	—	3.506,00
19	3.854,00	4.100,00	3.812,00	3.798,00	3.776,00	3.724,00	3.720,00	—	3.501,00	3.426,00	3.489,00	3.500,00
20	—	4.127,00	3.817,00	3.788,00	—	3.725,00	3.718,00	3.700,00	3.474,00	3.420,00	3.518,00	3.500,00
21	—	4.147,00	3.823,00	—	3.775,00	3.722,00	3.720,00	3.700,00	3.487,00	—	3.546,00	3.484,00
22	3.866,00	4.203,00	3.795,00	—	3.776,00	3.706,00	—	—	—	3.430,00	3.517,00	—
23	3.866,00	4.209,00	3.761,00	3.778,00	3.774,00	3.704,00	3.715,00	3.700,00	—	3.341,00	3.482,00	—
24	3.866,00	—	3.749,00	3.769,00	3.760,00	—	3.710,00	3.697,00	3.481,00	3.405,00	3.461,00	—
25	3.860,00	—	—	3.744,00	3.755,00	3.685,00	3.700,00	3.690,00	3.468,00	3.414,00	—	—
26	3.860,00	—	3.751,00	3.711,00	3.752,00	3.693,00	3.700,00	—	3.459,00	3.425,00	—	3.502,00
27	3.860,00	4.134,00	3.746,00	3.710,00	—	3.695,00	3.695,00	3.693,00	3.449,00	3.425,00	3.505,00	3.532,00
28	—	4.180,00	3.742,00	3.722,00	3.759,00	3.700,00	3.695,00	3.690,00	3.440,00	—	3.502,00	3.550,00
29	3.862,00	—	—	—	3.750,00	—	—	3.691,00	—	3.420,00	3.500,00	—
30	3.862,00	—	—	3.734,00	3.750,00	3.709,00	3.688,00	3.690,00	—	—	3.507,00	—
31	3.865,00	—	—	—	—	—	3.678,00	3.690,00	—	3.442,00	—	3.561,00
Média mensal	3.872,00	4.033,00	3.822,00	3.729,00	3.757,00	3.724,00	3.724,00	3.703,00	3.494,00	3.404,00	3.535,00	3.546,00

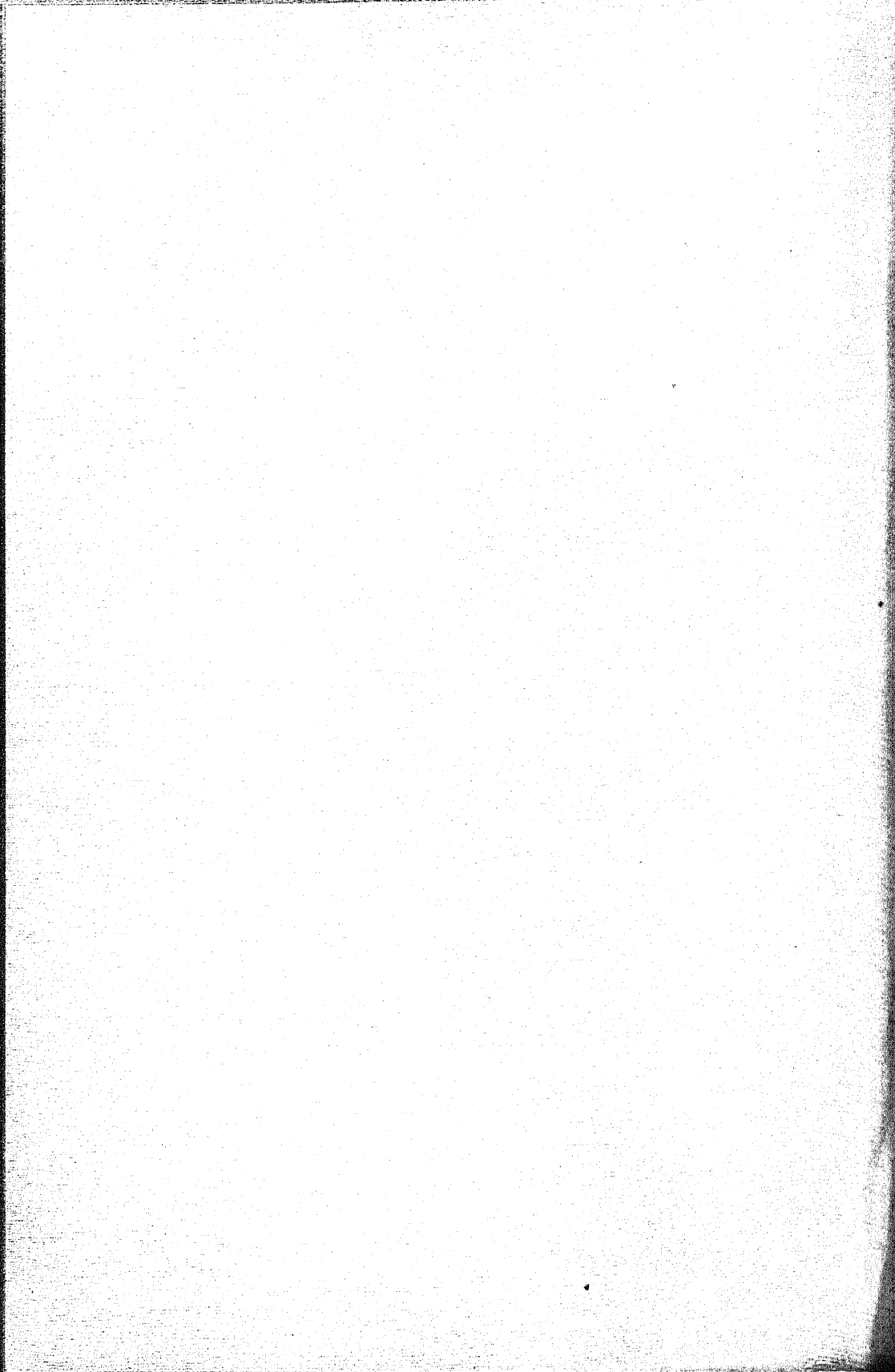

MOVIMENTO GERAL DA BÔLSA  
EM 1945

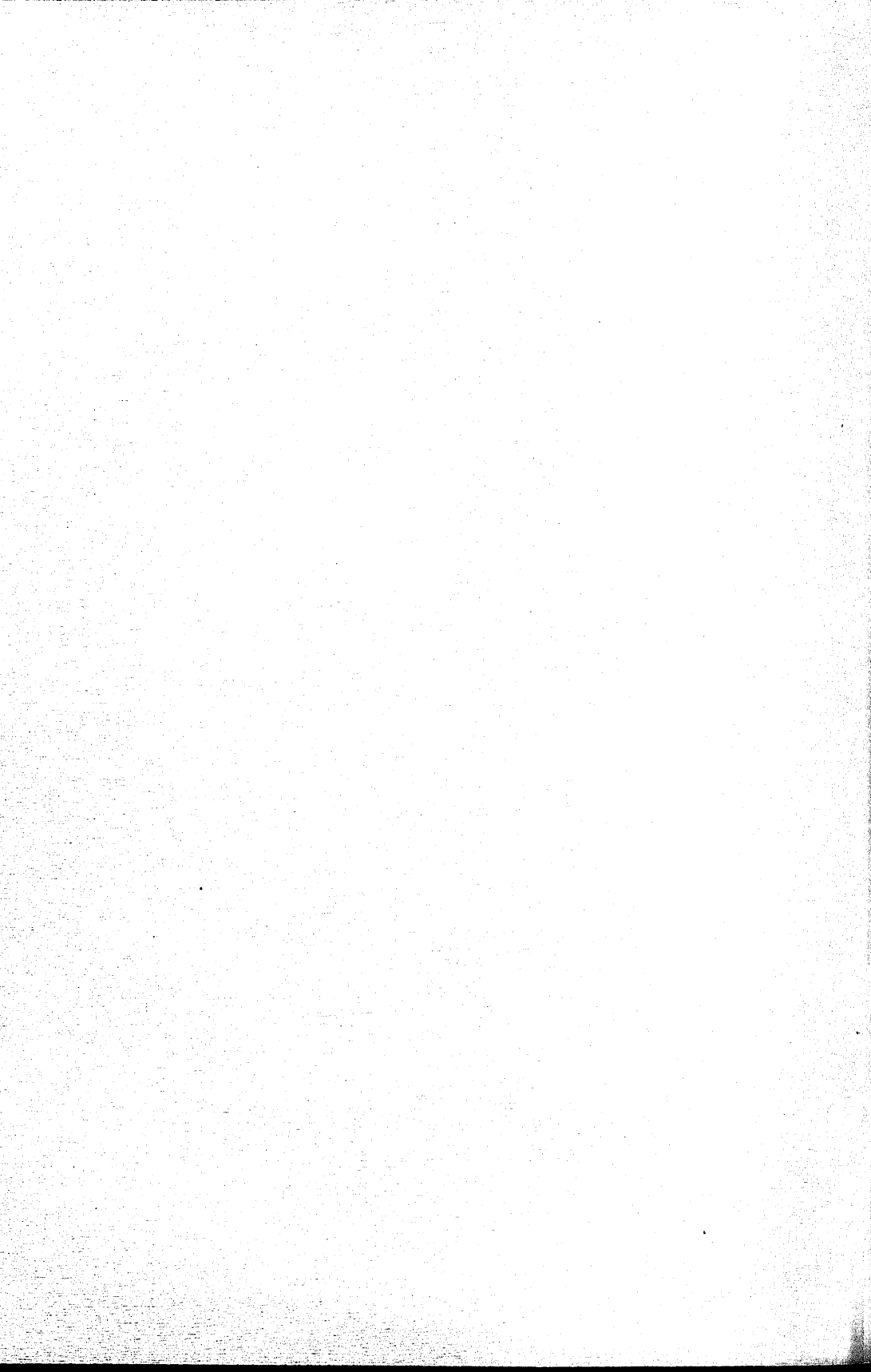

MOVIMENTO DA BÓLSA NO ANO DE 1945

QUANTIDADE	TÍTULOS	PREÇOS		IMPORTANCIAS Cr\$
		Mínimos Cr\$	Máximos Cr\$	
	<b>DÍVIDA EXTERNA</b>			
1	Empréstimo Federal de 1895, 5%, P/E — 100.....	2.000,00	2.000,00	2.000,00
£ — 80	Empréstimo Federal de 1898, 5%, P/E — 100.....	2.250,00	2.250,00	1.800,00
£ — 120	Empréstimo Federal de 1901, 4%, P/E — 100.....	2.600,00	2.000,00	2.400,00
15	Empréstimo Federal de 1903, port. 5%, P/E — 100.....	3.135,00	3.135,00	47.025,00
£ — 200	Empréstimo Federal de 1914, 5%, P/E — 200.....	3.700,00	3.700,00	7.400,00
50	Empréstimo Federal de 1921, 8%, P/\$ 1.000.....	12.000,00	12.000,00	600.000,00
54	Empréstimo Federal de 1927, 6½%, P/\$ 1.000.....	12.355,00	12.500,00	671.085,00
	<b>DÍVIDA INTERNA</b>			
	<b>APÓLICES DA UNIÃO</b>			
144	Uniformizadas de Cr\$ 200,00, 5%.....	160,00	220,00	28.202,50
56	Uniformizadas de Cr\$ 500,00, 5%.....	450,00	515,00	27.572,50
6.922	Uniformizadas de Cr\$ 1.000,00, 5%.....	810,00	990,00	6.371.322,50
126	Empréstimo Nacional de 1903, port. ....	760,00	810,00	97.712,50
192	Diversas Emissões de Cr\$ 200,00, 5%, nom. ....	165,00	200,00	37.116,00
28	Diversas Emissões de Cr\$ 500,00, 5%, nom. ....	400,00	516,00	13.690,00
27.443	Diversas Emissões de Cr\$ 1.000,00, 5%, nom. ....	810,00	1.000,00	25.618.552,50
46.700	Diversas Emissões de Cr\$ 1.000,00, 5%, port. ....	755,00	880,00	38.174.995,50
41.774	Diversas Emissões de Cr\$ 1.000,00, 5%, P/Cautelas.....	740,00	865,00	33.273.718,50
329	Reajustamento Econômico de Cr\$ 500,00, 5%, port. ....	400,00	450,00	137.920,00
40.469	Reajustamento Econômico de Cr\$ 1.000,00, 5%, port. ....	835,00	932,00	35.836.091,00

QUANTIDADE	TÍTULOS	PREÇOS		IMPORTANCIAS Cr\$
		Mínimos Cr\$	Máximos Cr\$	
<b>OBRIGAÇÕES DA UNIÃO</b>				
1.758	Tesouro Nacional de 1921, 7%, P/Cr\$ 1.000,00 .....	1.005,60	1.050,00	1.821.285,00
2.833	Tesouro Nacional de Cr\$ 500,00, 7%, (1930) .....	500,00	520,00	1.451.022,50
2.510	Tesouro Nacional de Cr\$ 1.000,00, 7%, (1930) .....	1.010,00	1.065,00	2.593.302,50
6.365	Tesouro Nacional de Cr\$ 1.000,00, 7%, (1932) .....	1.060,00	1.135,00	6.984.578,00
1.169	Tesouro Nacional de Cr\$ 1.000,00, 6%, (1937) .....	850,00	915,00	1.023.625,00
8.990	Tesouro Nacional de Cr\$ 1.000,00, 7%, (1939) .....	1.000,00	1.060,00	9.272.527,50
1.690	Ferrovárias de Cr\$ 1.000,00, 7% .....	1.010,00	1.060,00	1.746.307,50
22	Rodoviárias de Cr\$ 1.000,00, 5%, port. ....	700,00	750,00	16.200,00
287.402	Obrigações de Guerra de Cr\$ 100,00, 6%, port. ....	55,00	83,50	20.644.918,25
88.641	Obrigações de Guerra de Cr\$ 200,00, 6%, port. ....	132,00	166,00	12.667.697,00
63.228	Obrigações de Guerra de Cr\$ 500,00, 6%, port. ....	330,00	418,00	22.874.532,00
237.794	Obrigações de Guerra de Cr\$ 1.000,00, 6%, port. ....	560,00	844,00	177.116.195,00
43.808	Obrigações de Guerra de Cr\$ 5.000,00, 6%, port. ....	3.500,00	4.200,00	160.735.425,50
<b>APÓLICES DOS ESTADOS</b>				
7.569	Espírito Santo de Cr\$ 500,00, 8%, port. ....	497,00	512,00	3.820.868,50
14	Minas de Cr\$ 200,00, 5%, nom. ....	140,00	140,00	1.960,00
2.351	Minas de Cr\$ 200,00, 7%, port. ....	180,00	185,00	426.100,00
117	Minas de Cr\$ 500,00, 5%, nom. ....	350,00	375,00	43.850,00
604	Minas de Cr\$ 500,00, 7%, nom. ....	460,00	485,00	287.200,00
817	Minas de Cr\$ 500,00, 7%, port. ....	450,00	480,00	376.792,50
776	Minas de Cr\$ 1.000,00, 5%, nom. ....	730,00	790,00	598.237,50
88	Minas de Cr\$ 1.000,00, 5%, port. ....	725,00	800,00	67.300,00
1.728	Minas de Cr\$ 1.000,00, 7%, nom. ....	900,00	990,00	1.636.667,00

QUANTIDADE	TÍTULOS	PREÇOS		IMPORTANCIAS Cr\$
		Mínimos Cr\$	Máximos Cr\$	
8.283	Minas de Cr\$ 1.000,00, 7%, port.	930,00	1.000,00	7.960.779,00
9	Minas de Cr\$ 200,00, 5%, nom. (1934) — 1ª Série.	190,00	196,00	1.710,00
42.138	Minas de Cr\$ 200,00, 5%, port. (1934) — 1ª Série.	176,00	192,50	7.740.686,50
13	Minas de Cr\$ 200,00, 5%, nom. (1934) — 2ª Série.	190,00	190,00	2.470,00
75.033	Minas de Cr\$ 200,00, 5%, port. (1934) — 2ª Série.	160,00	185,00	13.15.223,00
9	Minas de Cr\$ 200,00, 5%, nom. (1934) — 3ª Série.	190,00	190,00	1.710,00
96.674	Minas de Cr\$ 200,00, 5%, port. (1934) — 3ª Série.	164,00	188,00	17.120.438,50
455	Pernaná de Cr\$ 200,00, 5%, port.	140,00	155,00	68.167,50
18.236	Pernambuco de Cr\$ 100,00, 5%, port.	62,00	80,00	1.204.523,25
11	Rio de Janeiro de Cr\$ 500,00, 6% port.	330,00	330,00	3.630,00
117	Rio de Janeiro de Cr\$ 500,00, 8% port. (Decreto 2348)	490,00	510,00	58.750,00
24.689	Rodoviárias do Est. do Rio de Janeiro de Cr\$ 600,00, 8%, port.	595,00	630,00	15.243.688,00
2.458	Rio de Janeiro de Cr\$ 1.000,00, 8%, port. — Eletrificação.	990,00	1.057,00	2.507.511,00
13	Rio de Janeiro de Cr\$ 1.000,00, 8%, port. (Decreto 2316)	1.000,00	1.010,00	13.120,00
3.951	Rodoviárias do Rio Grande do Sul de Cr\$ 1.000,00, 8%, port.	1.010,00	1.050,00	4.081.454,50
25.941	São Paulo de Cr\$ 200,00, 5%, port.	200,00	259,00	5.971.740,00
35.781	São Paulo de Cr\$ 1.000,00, 8%, port. — Uniformizadas	1.080,00	1.202,00	40.798.398,00
APÓLICES MUNICIPAIS DO DISTRITO FEDERAL.				
204	Empréstimo de 1904, £ -20, 5%, nom.	580,00	630,00	119.120,00
3.142	Empréstimo de 1904, £ -20, 5%, port.	600,00	680,00	1.949.203,50
547	Empréstimo de 1906 de Cr\$ 200,00, 6%, nom.	170,00	186,00	98.820,50
5.695	Empréstimo de 1906 de Cr\$ 200,00, 6%, port.	180,00	198,00	1.089.589,50
300	Empréstimo de 1914 de Cr\$ 200,00, 6%, nom.	170,00	185,00	54.125,00
4.730	Empréstimo de 1914 de Cr\$ 200,00, 6%, port.	182,00	198,00	916.281,00

QUANTIDADE	TÍTULOS	PREÇOS		IMPORTANCIAS Cr\$
		Mínimos Cr\$	Máximos Cr\$	
5.546	Empréstimo de 1917 de Cr\$ 200,00, 6%, port. ....	182,00	198,00	1.071.924,25
5.819	Empréstimo de 1920 de Cr\$ 200,00, 6%, port. ....	182,00	199,00	1.126.548,50
6.662	Empréstimo do Decreto 1535, 7%, de Cr\$ 200,00. ....	193,50	201,00	1.318.641,75
860	Empréstimo do Decreto 1550, 7%, de Cr\$ 200,00. ....	198,00	201,00	171.392,50
378	Empréstimo do Decreto 1948, 7%, de Cr\$ 200,00. ....	194,00	201,00	74.917,00
1.631	Empréstimo do Decreto 1999, 7%, de Cr\$ 200,00. ....	196,00	200,00	319.086,25
3.206	Empréstimo do Decreto 2097, 7%, de Cr\$ 200,00. ....	195,00	200,00	634.281,50
2.118	Empréstimo do Decreto 2339, 7%, de Cr\$ 200,00. ....	190,00	198,50	419.131,25
8.619	Empréstimo do Decreto 3264, 7%, de Cr\$ 200,00. ....	190,00	201,00	1.704.498,75
16.026	Empréstimo de 1931 de Cr\$ 200,00, 5%, port. ....	170,00	190,00	2.882.425,50
APÓLICES MUNICIPAIS DOS ESTADOS				
5.116	Belo Horizonte de Cr\$ 1.000,00, 7%, port. ....	925,00	990,00	4.916.607,50
11	Belo Horizonte de Cr\$ 200,00, 6%, nom. ....	140,00	145,00	1.560,00
2.745	Campos de Cr\$ 1.000,00, 8%, port. ....	980,00	1.025,00	2.733.415,00
5.176	Niteroi de Cr\$ 200,00, 8%, port. ....	198,00	212,00	1.063.260,50
2.530	Petrópolis de Cr\$ 1.000,00, 7%, port. ....	940,00	940,00	2.378.200,00
1.428	Pôrto Alegre de Cr\$ 50,00, port. 3½%. ....	22,00	27,00	36.277,50
6.369	Pôrto Alegre de Cr\$ 500,00, 7%, port. ....	493,00	493,00	3.152.025,00
234	Pôrto Alegre de Cr\$ 1.000,00, 7%, port. ....	980,00	983,00	229.426,00
244	Recife de Cr\$ 50,00, 4%, port. ....	20,00	32,00	6.926,50
AÇÕES DE BANCOS				
558	Andrade Arnaud de Cr\$ 500,00. ....	695,00	750,00	395.050,00
189	Boavista de Cr\$ 500,00. ....	2.100,00	3.200,00	472.800,00



QUANTIDADE	TÍTULOS	PREÇOS		IMPORTANCIAS Cr\$
		Mínimos Cr\$	Máximos Cr\$	
5.093	Brasil de Cr\$ 200,00.....	580,00	665,00	3.191.004,00
23.061	Brasileiro de Crédito de Cr\$ 200,00.....	200,00	250,00	4.870.335,00
1.421	Brasileiro do Comércio de Cr\$ 200,00.....	200,00	210,00	291.009,50
50	Brasileiro Unido de Cr\$ 200,00, Ord.º.....	100,00	100,00	5.000,00
12.130	Brasileiro Unido de Cr\$ 200,00, Pref.º.....	100,00	100,00	1.213.000,00
4.950	Comércio de Cr\$ 200,00, C/50%, nom.....	295,00	400,00	1.575.335,00
6.003	Comércio de Cr\$ 200,00, nom.....	400,00	460,00	2.687.795,00
1.328	Comércio de Cr\$ 200,00, port.....	415,00	510,00	617.570,00
250	Comercial e Agrícola do Brasil de Cr\$ 200,00, nom.....	200,00	200,00	50.000,00
20	Comércio e Indústria de Minas Gerais de Cr\$ 200,00, nom.....	510,00	510,00	10.200,00
14.000	Continental de São Paulo de Cr\$ 200,00, nom.....	240,00	240,00	3.360.000,00
100	Crédito Mercantil de Cr\$ 200,00, C/50%.....	300,00	300,00	30.000,00
412	Crédito Pessoal de Cr\$ 100,00, Ord.º.....	120,00	150,00	61.440,00
2.582	Crédito Pessoal de Cr\$ 100,00, Pref.º.....	120,00	135,00	327.945,00
2.238	Crédito Real de Minas Gerais de Cr\$ 200,00, C/50%.....	300,00	550,00	736.325,00
823	Crédito Real de Minas Gerais de Cr\$ 200,00.....	431,00	600,00	362.853,00
600	Distrito Federal de Cr\$ 50,00.....	85,00	100,00	55.500,00
602	Econômico do Brasil de Cr\$ 100,00.....	100,00	100,00	62.290,00
275	Hipotecário "Lar Brasileiro" S.A. de Crédito Real de Cr\$ 200,00.....	350,00	1.900,00	210.000,00
3.183	Industrial Brasileiro de Cr\$ 200,00, Ord.º.....	200,00	200,00	636.600,00
12.335	Industrial Brasileiro de Cr\$ 200,00, Pref.º.....	200,00	200,00	2.467.000,00
250	Lavoura de Minas Gerais de Cr\$ 200,00, nom.....	460,00	460,00	115.000,00
4.790	Lowndes de Cr\$ 200,00, nom.....	200,00	240,00	1.006.200,00
950	Mauá de Cr\$ 200,00, nom.....	215,00	240,00	211.000,00
439	Mercantil do Rio de Janeiro de Cr\$ 200,00, nom.....	810,00	850,00	362.570,00

QUANTIDADE	TÍTULOS	PREÇOS		IMPORTANCIAS Cr\$
		Mínimos Cr\$	Máximos Cr\$	
100	Mobiliário de Crédito.....	200,00	200,00	20.900,00
710	Moscoso Cestro de Cr\$ 500,00.....	590,00	610,00	427.400,00
216	Oliveira Roxo de Cr\$ 200,00, Ord.ª.....	260,00	260,00	56.160,00
3.680	Oliveira Roxo de Cr\$ 200,00, Pref.ª.....	220,00	220,00	809.600,00
5.124	Português do Brasil de Cr\$ 200,00, C/50%, nom.....	270,00	300,00	1.468.720,00
3.716	Português do Brasil de Cr\$ 200,00, nom.....	370,00	420,00	1.518.725,56
1.067	Português do Brasil de Cr\$ 200,00, port.....	400,00	420,00	440.410,00
218	Regional de Cr\$ 200,00.....	450,00	500,00	98.350,00
<b>AÇÕES DE COMPANHIAS DE SEGUROS</b>				
100	Confiança de Cr\$ 200,00.....	700,00	700,00	70.000,00
50	Internacional de Seguros de Cr\$ 500,00, C/80%.....	3.000,00	3.000,00	150.000,00
62	Marítimo se Terrestres "Argos Fluminense" de Cr\$ 700,00.....	6.800,00	7.400,00	443.100,00
239	Marítimos e Terrestres "Garantia" de Cr\$ 100,00.....	500,00	700,00	161.620,00
1.303	Marítimos e Terrestres "Integridade" de Cr\$ 200,00.....	260,00	450,00	585.780,00
250	Nacional de Seguros de Vida "Sul América" de Cr\$ 100,00.....	1.000,00	1.000,00	250.000,00
8	Previdente de Cr\$ 1.000,00.....	7.300,00	7.500,00	58.800,00
8	Sagres de Cr\$ 200,00.....	610,00	610,00	4.880,00
65	Sul América Terrestres, Marítimos e Acidentes de Cr\$ 200,00, C/80%.....	2.000,00	2.000,00	153.625,00
172	União Comercial dos Varejistas de Cr\$ 400,00.....	3.500,00	4.100,00	628.900,00

QUANTIDADE	TÍTULOS	PREÇOS		IMPORTANCIAS Cr\$
		Mínimos Cr\$	Máximos Cr\$	
	<b>AÇÕES DE COMPANHIAS DE TECIDOS</b>			
33	Aliança Industrial de Cr\$ 200,00.....	190,00	190,00	6.270,00
5.451	América Fabril de Cr\$ 200,00.....	690,00	700,00	3.803.900,00
2.030	Brasil Industrial de Cr\$ 200,00.....	680,00	705,00	1.422.815,00
150	Casa Salathé de Cr\$ 200,00.....	200,00	200,00	30.000,00
46.266	Corcovado de Cr\$ 200,00.....	320,00	800,00	32.153.970,00
130	Direitos da Cia. Taubaté Industrial, Ord.º.....	150,00	150,00	19.500,00
594	Direitos da Cia. Taubaté Industrial, Pref.º.....	150,00	150,00	89.100,00
6.152	Nova América de Cr\$ 200,00.....	500,00	600,00	3.276.200,00
1.906	Petropolitana de Cr\$ 200,00.....	380,00	450,00	791.674,00
5.368	Progresso Industrial do Brasil de Cr\$ 200,00.....	575,00	700,00	3.506.475,00
282	São Pedro de Alcântara de Cr\$ 200,00.....	820,00	1.050,00	285.380,00
2.000	União Manufatora de Roupas de Cr\$ 1.000,00.....	711,00	711,00	1.422.000,00
	<b>AÇÕES DE COMPANHIAS DE TRANSPORTES</b>			
12.084	Estrada de Ferro e Minas de São Jerônimo de Cr\$ 100,00, ord.º.....	145,00	180,00	2.064.157,50
2.650	Estrada de Ferro e Minas de São Jerônimo de Cr\$ 100,00, Pref.º.....	140,00	150,00	381.625,00
146	Expresso Federal de Cr\$ 200,00, Ord.º.....	500,00	700,00	94.560,00
100	Ferro Carril Jardim Botânico de Cr\$ 200,00.....	60,00	60,00	6.000,00
1.280	Navegação Aérea Brasileira de Cr\$ 200,00.....	150,00	280,00	290.967,50
29.853	Panair do Brasil de Cr\$ 200,00.....	163,00	200,00	5.438.794,50
125	Paulista de Estrada de Ferro de Cr\$ 200,00, nom. ....	252,00	252,00	31.500,00
1.928	Paulista de Estrada de Ferro de Cr\$ 200,00, port. ....	255,00	291,00	542.241,00

QUANTIDADE	TÍTULOS	PREÇOS		IMPORTANCIAS Cr\$
		Mínimos Cr\$	Máximos Cr\$	
<b>AÇÕES DE COMPANHIAS DIVERSAS</b>				
45.260	Brasileira de Energia Elétrica de Cr\$ 200,00, nom. ....	270,00	280,00	12.224.700,00
200	Brasileira de Energia Elétrica de Cr\$ 200,00, Ex-Direito....	230,00	230,00	46.000,00
42	Brasileira de Imóveis e Construções de Cr\$ 200,00.....	180,00	180,00	7.560,00
35.100	Carbonifera Minas de Butiá de Cr\$ 100,00.....	135,00	172,00	5.561.416,25
520	Casa Anglo Brasileira de Cr\$ 100,00.....	250,00	285,00	139.700,00
10	Cavalcante Junqueira de Cr\$ 2.000,00.....	2.600,00	2.600,00	26.000,00
400	Central de Construções de Cr\$ 200,00.....	210,00	210,00	84.000,00
280	Cerâmica Brasileira de Cr\$ 200,00.....	330,00	340,00	94.700,00
4.197	Cervejaria Brahma de Cr\$ 200,00, Ord.º.....	650,00	705,00	2.809.375,00
1.486	Cervejaria Brahma — Ordinárias — (Direitos de subscrição de ações).....	100,00	400,00	371.500,00
2.727	Cervejaria Brahma de Cr\$ 200,00, Pref.º.....	695,00	795,00	1.932.040,00
1.328	Cervejaria Brahma — Preferenciais — (Direitos de subscrição de ações).....	100,00	400,00	332.000,00
1.829	Cimento Portland "Paraiso" de Cr\$ 200,00.....	50,00	200,00	115.800,00
100	Cinema e Teatros de Minas Gerais de Cr\$ 200,00.....	230,00	230,00	23.000,00
400	Construtora Alcides B. Cotia de Cr\$ 500,00, port. ....	600,00	600,00	240.000,00
506	Docas da Bahia de Cr\$ 1.000,00, port. ....	300,00	530,00	201.540,00
6.341	Docas de Santos de Cr\$ 200,00, nom. ....	280,00	340,00	2.000.130,00
9.092	Docas de Santos de Cr\$ 200,00, port. ....	280,00	360,00	2.979.098,00
380	Eletro-Química Fluminense de Cr\$ 200,00, Ord.º.....	400,00	400,00	152.000,00
150	Eletro-Química Fluminense de Cr\$ 200,00, Pref.º.....	400,00	400,00	60.000,00
465	Empresa Melhoramentos de Goyaz de Cr\$ 1.000,00.....	1.550,00	1.620,00	725.525,00
50	Empresa Terras e Colonização de Cr\$ 40,00.....	7,00	7,00	350,00
3.011	Ferro Brasileiro de Cr\$ 200,00.....	480,00	640,00	1.606.557,50

QUANTIDADE	TÍTULOS	PREÇOS		IMPORTANCIAS Cr\$
		Mínimos Cr\$	Máximos Cr\$	
300	Fôrça e Luz de Cataguazes Leopoldina de Cr\$ 100,00, Pref.º	110,00	110,00	33.000,00
1.750	Fôrça e Luz de Minas Gerais de Cr\$ 200,00, nom.	230,00	277,00	476.100,00
20.540	Fôrça e Luz de Minas Gerais de Cr\$ 20,00, port.	230,00	290,00	5.503.870,00
450	Fôrça e Luz Nordeste do Brasil de Cr\$ 200,00	150,00	230,00	81.500,00
100	Fôrça e Luz de Palmira de Cr\$ 100,00	100,00	100,00	10.000,00
450	Fôrça e Luz do Paraná de Cr\$ 200,00	200,00	200,00	90.000,00
50	Harkson do Brasil de Cr\$ 200,00, Ord.º	415,00	415,00	20.750,00
1.650	Harkson do Brasil de Cr\$ 200,00, Pref.º	215,00	215,00	10.750,00
75	Hotel Quitandinha de Cr\$ 1.000,00	1.620,00	1.630,00	2.81.750,00
600	Imobiliária e Comercial Gávea Parque de Cr\$ 2.000,00	2.240,00	2.240,00	168.000,00
325	Imobiliária Riachuelo de Cr\$ 200,00, nom.	200,00	200,00	120.000,00
3.063	Imobiliária Nacional de Cr\$ 200,00, Pref.º	202,50	202,50	65.812,50
350	Indústria Brasileira de Meias de Cr\$ 200,00, Ord.º	375,00	430,00	1.219.155,00
6.933	Indústria Brasileira de Meias de Cr\$ 200,00, Pref.º	208,00	215,00	73.290,00
137	Industrial Odeon de Cr\$ 1.000,00	360,00	420,00	2.733.177,50
1.295	Instituto Medicamenta Fontoura de Cr\$ 200,00, Pref.º	215,00	297,00	33.239,00
326	Isa Móveis de Cr\$ 1.000,00	200,00	213,00	268.565,00
200	Itatig — Petróleo	1.100,00	1.100,00	358.600,00
2.100	Lanifício Alto da Boa Vista e Mineração de Cr\$ 100,00	100,00	100,00	20.000,00
60	Lojas Americanas de Cr\$ 1.000,00	1.000,00	1.000,00	2.100.000,00
2.224	Marvin S/A. de Cr\$ 200,00	3.000,00	3.500,00	209.750,00
20	Mineria de Siderurgia de Cr\$ 1.000,00, C/70%	505,00	590,00	1.212.258,50
5	Mineria de Siderurgia de Cr\$ 1.000,00	1.500,00	1.500,00	30.000,00
700	Moinho Fluminense de Cr\$ 1.000,00	1.800,00	1.800,00	9.000,00
50	Monte Branco Revestimentos de Cr\$ 1.000,00	940,00	940,00	658.000,00
		1.050,00	1.050,00	52.500,00

QUANTIDADE	TÍTULOS	PREÇOS		IMPORTANCIAS Cr\$
		Mínimos Cr\$	Máximos Cr\$	
8.530	Parafusos Metalurgia Santa Rosa de Cr\$ 200,00.....	250,00	337,60	2.415.107,50
600	Produtos Químicos Franco Americana de Cr\$ 1.000,00.....	1.000,00	1.000,00	600.000,00
24	Seringueira Utirarity de Cr\$ 1.000,00, Ord.º.....	900,00	1.000,00	270.400,00
278	Seringueira Utirarity de Cr\$ 1.000,00, Pref.º.....	1.100,00	1.100,00	26.400,00
195.707	Siderurgica Belgo Mineira de Cr\$ 200,00, port. ....	385,00	510,00	88.834.315,50
6.902	Siderurgica Nacional de Cr\$ 200,00.....	150,00	205,00	1.203.492,50
40	Sudeteiro de Cr\$ 1.000,00, Ord.º.....	1.800,00	1.950,00	76.500,00
124	Sudeteiro de Cr\$ 1.000,00, Pref.º.....	1.150,00	1.250,00	148.800,00
425	Sul Mineira de Electricidade de Cr\$ 200,00, Ord.º.....	300,00	330,00	136.312,00
15.080	Sul Mineira de Electricidade de Cr\$ 200,00, Pref.º.....	206,00	220,00	3.233.638,00
2.613	Vale do Rio Doce de Cr\$ 1.000,00.....	400,00	795,00	1.522.880,00
75	Vidreira do Brasil (Covibra) de Cr\$ 1.000,00.....	700,00	850,00	60.400,00
125	White Martins de Cr\$ 1.000,00.....	802,00	802,00	100.250,00
<b>DEBENTURES DIVERSOS</b>				
38.703	Banco Hipotecário "Lar Brasileiro" S/A. de Crédito Real de Cr\$ 200,00, 8%.....	215,00	235,00	8.723.670,50
683	Antártica Paulista de Cr\$ 200,00.....	212,00	230,00	150.492,50
2.087	Cervejaria Brahma de Cr\$ 1.000,00, 8%.....	1.045,00	1.120,00	2.273.335,00
310	Docas da Bahia de Frs. 500, 2ª Série, 5%.....	200,00	210,00	63.387,50
50.376	Docas de Santos de Cr\$ 200,00, 7%.....	202,00	223,00	10.882.216,00
516	Força e Luz Nordeste do Brasil de Cr\$ 1.000,00, 8%.....	380,00	950,00	467.325,00
730	Hotel Quitandinha de Cr\$ 1.000,00, 9%.....	1.000,00	1.000,00	730.000,00
150	Fluminense Foot-Ball Club de Cr\$ 100,00, 7%.....	70,00	90,00	11.500,00
210	Itatig de Petróleo — Asfalto e Mineração de Cr\$ 500,00, 8%	500,00	500,00	105.000,00

QUANTIDADE	TÍTULOS	PREÇOS		IMPORTANCIAS Cr\$
		Mínimos Cr\$	Máximos Cr\$	
450	Mogiãna de Estrada de Ferro de Cr\$ 200,00, 7%.....	217,00	217,00	97.650,00
1.100	Nacional de Estamparia de Cr\$ 200,00, 8%.....	184,00	190,10	205.950,00
20	Vale do Rio Doce de Cr\$ 1.000,00, 7%.....	1.000,00	1.005,00	20.050,00
10	Vidreira do Brasil (Covibra) de Cr\$ 1.000,00, 8%.....	1.000,00	1.000,00	10.000,00
<b>LETRAS HIPOTECARIAS</b>				
11	Banco do Brasil de Cr\$ 100,00.....	89,00	95,00	1.000,00
34	Banco do Brasil de Cr\$ 200,00.....	178,00	190,00	6.175,00
20	Banco do Brasil de Cr\$ 500,00.....	450,00	465,00	9.030,00
453	Banco do Brasil de Cr\$ 1.000,00.....	870,00	930,00	409.335,00
311	Banco do Brasil de Cr\$ 5.000,00.....	4.350,00	4.650,00	1.304.175,00
32	Banco Crédito Real de Minas Gerais de Cr\$ 200,00, 7%.....	195,00	195,00	6.240,00
<b>VENDAS JUDICIAIS</b>				
<b>DÍVIDA EXTERNA</b>				
212	Empréstimo Federal de 1910, £ -50, 4%.....	1.620,00	1.620,00	343.440,00
53	Empréstimo Federal de 1910, 4%, £ -250.....	2.200,00	8.200,00	434.660,00
15	Título Funding de 1931, £ -460.....	1.510,00	16.610,00	249.150,00
31	Saldo C/Correntes em Londres.....	50,00	50,00	1.550,20

QUANTIDADE	TÍTULOS	PREÇOS		IMPORTANCIAS Cr\$
		Mínimos Cr\$	Máximos Cr\$	
	<b>DÍVIDA INTERNA</b>			
	<b>APÓLICES E OBRIGAÇÕES</b>			
6	Uniformizadas de Cr\$ 200,00, 5%.....	160,00	220,00	1.170,00
1	Uniformizadas de Cr\$ 500,00, 5%.....	500,00	500,00	500,00
955	Uniformizadas de Cr\$ 1.000,00, 5%.....	829,00	983,00	868.842,50
4	Uniformizadas de Cr\$ 200,00, 5%, nom.....	160,00	180,00	700,00
2	Diversas Emissões de Cr\$ 500,00, 5%, nom.....	505,00	505,00	1.010,00
1.983	Diversas Emissões de Cr\$ 1.000,00, 5%, port.....	829,00	991,00	1.835.786,00
615	Diversas Emissões de Cr\$ 1.000,00, 5%, port. C/Juros de	757,00	871,00	493.244,00
12	Diversas Emissões de Cr\$ 1.000,00, 5%, port. C/Juros de			
	1/1944 e seguintes.....	381,00	881,00	10.572,00
25	Diversas Emissões de Cr\$ 1.000,00, 5%, port. Ex/Juros —			
	1.º Semestre de 1946.....	761,00	761,00	19.025,00
307	Diversas Emissões de Cr\$ 1.000,00, 5%, P/Cautelas.....	770,00	810,00	238.482,00
43	Diversas Emissões de Cr\$ 1.000,00, 5%, P/Cautelas, C/4			
	Semestres vencidos	849,00	849,00	36.507,00
	Reajustamento Econômico de Cr\$ 500,00, 5%, port.....	411,00	411,00	411,00
372	Reajustamento Econômico de Cr\$ 1.000,00, 5%, port.....	842,00	870,00	319.230,00
150	Tesouro Nacional de 1921, 7%, P/Cr\$ 1.000,00.....	1.000,00	1.000,00	150.000,00
80	Tesouro Nacional de Cr\$ 1.000,00, 7%, (1930).....	1.010,00	1.010,00	80.800,00
335	Tesouro Nacional de Cr\$ 1.000,00, 7%, (1932).....	1.060,00	1.136,00	360.150,00
95	Tesouro Nacional de Cr\$ 1.000,00, 7%, (1939).....	1.305,00	1.052,00	97.825,00
150	Ferrovíarias de Cr\$ 1.000,00, 7%.....	1.010,00	1.010,00	151.500,00
2	Obrigações de Guerra de Cr\$ 100,00, 6%, port.....	372	75,00	140,00



QUANTIDADE	TÍTULOS	PREÇOS		IMPORTANCIAS Cr\$
		Mínimos Cr\$	Máximos Cr\$	
3	Obrigações de Guerra de Cr\$ 100,00, 6%, port. — C/1 Se- mestre Vencido.....	71,00	71,00	213,00
8	Obrigações de Guerra de Cr\$ 200,00, 6%, port. ....	133,30	146,00	1.139,50
1	Obrigações de Guerra de Cr\$ 200,00, 6%, port. — C/1 Se- mestre Vencido.....	140,00	140,00	140,00
16	Obrigações de Guerra de Cr\$ 500,00, 6%, port. ....	335,00	370,00	5.497,00
1	Obrigações de Guerra de Cr\$ 500,00, 6%, port. — C/1 Se- mestre vencido.....	361,00	361,00	361,00
466	Obrigações de Guerra de Cr\$ 1.000,00, 6%, port. ....	684,00	790,00	343.488,00
53	Obrigações de Guerra de Cr\$ 1.000,00, 6%, port. — C/1 Semestre Vencido.....	737,00	737,00	39.061,00
26	Obrigações de Guerra de Cr\$ 5.000,00, 6%, port. ....	3.610,00	3.700,00	96.020,00
50	Minas de Cr\$ 1.000,00, 7%, port. ....	945,00	945,00	47.250,00
580	Minas de Cr\$ 200,00, 5%, port., (1934) — 3.ª Série.....	176,00	186,00	106.944,50
7	Minas de Cr\$ 200,00, 5%, port., (1934) — 1.ª Série, C/Juros de 1941 e Seguintes.....	224,00	224,00	1.568,00
749	Minas de Cr\$ 200,00, 5%, port., (1934) — 2.ª Série.....	165,00	179,00	126.300,00
24	Minas de Cr\$ 200,00, 5%, port., (1934) — 2.ª Série, C/Cupão de Abril de 1945.....	175,00	175,00	4.200,00
141	Minas de Cr\$ 200,00, 5%, port., (1934) — 2.ª Série, C/Cupao de Agosto de 1944 e Seguintes.....	185,00	185,00	26.085,00
109	Minas de Cr\$ 200,00, 5%, port., (1934) — 3.ª Série.....	165,50	187,00	18.254,50
190	Minas de Cr\$ 200,00, 5%, port., (1934) — 3.ª Série, C/Cupão de Agosto de 1944 e Seguintes.....	177,00	177,00	33.630,00
354	Pernambuco de Cr\$ 100,00, 5%, port. ....	66,00	73,00	23.378,00
196	Rio de Janeiro de Cr\$ 500,00, 5%, port. ....	340,00	340,00	66.540,00

QUANTIDADE	TÍTULOS	PREÇOS		IMPORTANCIAS Cr\$
		Mínimos Cr\$	Máximos Cr\$	
30	Rodoviárias do Estado do Rio de Cr\$ 600,00, 8%, port. ....	600,00	600,00	18.000,00
35	Rodoviárias do Rio Grande do Sul de Cr\$ 1.000,00, 8%, port	1.036,09	1.036,09	36.240,00
65	São Paulo de Cr\$ 200,00, 5%, port. ....	205,00	224,00	14.631,00
192	São Paulo de Cr\$ 1.000,00, 8%, port. ....	1.106,00	1.151,00	216.072,00
214	Empréstimo Municipal de 1904, nom., 5-20 .....	550,00	550,00	117.700,00
53	Empréstimo Municipal de 1906, port. de Cr\$ 200,00, 6% ..	183,00	183,00	9.699,00
1.076	Empréstimo Municipal de 1906, port. de Cr\$ 200,00, 6% ..	170,00	197,5	210.383,50
54	Empréstimo Municipal de 1917, port. de Cr\$ 200,00, 6% ..	192,50	194,5	10.493,00
248	Empréstimo do Decreto 1535 de Cr\$ 200,00, 7% .....	201,00	211,50	49.852,00
100	Empréstimo do Decreto 2339 de Cr\$ 200,00, 7% .....	185,00	185,0	18.500,00
169	Empréstimo Municipal de 1931, port. de Cr\$ 200,00, 5% ..	176,00	187,0	30.086,75
198	Municipalidade de Manaus de Cr\$ 500,00 .....	75,00	75,0	14.850,00
2	P. Alegre de Cr\$ 50,00, 3½%, port. ....	26,00	26,00	52,00
<b>AÇÕES DE BANCOS</b>				
135	Boavista de Cr\$ 500,00 .....	2.700,00	2.700,00	364.500,00
590	Brasil de Cr\$ 200,00 .....	585,00	659,00	366.322,00
437	Comércio de Cr\$ 200,00, C/50% .....	325,00	325,0	16.250,00
855	Comércio de Cr\$ 200,00, nom. ....	370,00	430,0	163.730,00
33	Comércio e Indústria de Minas Gerais de Cr\$ 200,00, C/50% ..	391,00	400,0	338.152,50
25	Comércio e Indústria do Rio de Janeiro .....	501,00	501,00	16.533,00
50	Crédito Real de Minas Gerais de Cr\$ 200,00, C/50% .....	250,00	250,00	6.250,00
61	Crédito Real de Minas Gerais de Cr\$ 200,00 .....	350,00	350,00	17.500,00
10	Dos Estados, Ord. ....	446,00	580,00	33.906,00
17	Econômico do Brasil .....	85,00	85,00	850,00
		104,00	104,00	1.820,00

QUANTIDADE	TÍTULOS	PREÇOS		IMPORTANCIAS Cr\$
		Mínimos Cr\$	Máximos Cr\$	
10	Imobiliário Rio-Niterói de Cr\$ 1.000,00.....	1.050,00	1.050,00	10.500,00
200	Industrial Brasileiro de Cr\$ 2.000, Pref.º.....	200,00	200,00	40.000,00
50	Mauá.....	200,00	200,00	10.000,00
65	Mercantil do Rio de Janeiro de Cr\$ 200,00.....	865,00	856,00	56.060,00
20	Moscoso Castro de Cr\$ 500,00.....	600,00	600,00	12.000,00
40	Noroeste de São Paulo, C/35%.....	110,00	110,00	4.400,00
40	Noroeste de São Paulo.....	400,00	400,00	16.000,00
1.000	Ribeiro Junqueira de Cr\$ 200,00, C/50%.....	100,00	100,00	100.000,00
100	Sul Americano de Cr\$ 200,00, C/60%.....	120,00	120,00	12.000,00
<b>AÇÕES DE COMPANHIAS</b>				
16	Internacional de Seguros de Cr\$ 500,00.....	1.100,00	1.100,00	17.600,00
1.000	Metrópole Cia. Nacional de Seguros Gerais.....	50,00	50,00	50.000,00
40	Seguros Integridade de Cr\$ 200,00.....	260,00	315,00	11.225,00
1	Seguros Previdente de Cr\$ 1.000,00.....	10.100,00	10.100,00	10.100,00
1	Sul América Capitalização de Cr\$ 1.000,00, de Maio de 1930, com prestações pagas até Agosto de 1945.....	4.200,00	4.200,00	4.200,00
5	União Comercial dos Varejistas de Cr\$ 400,00.....	4.050,00	4.050,00	20.250,00
234	Aliança Industrial de Cr\$ 200,00.....	190,00	200,00	45.800,00
35	Bettenfeld de Cr\$ 200,00.....	0,30	2,00	53,00
6, 2/3	Brasil Industrial de Cr\$ 200,00.....	721,00	721,00	4.806,70
38	Comêta de Cr\$ 200,00.....	500,00	500,00	19.000,00
76	Confiança Industrial de Cr\$ 200,00.....	390,00	400,00	29.740,00
1-4/6	Confiança Industrial (Antigas) C/D:videndo de 1939 a 1944, correspondendo: 1-4/6 das novas ações.....	790,00	790,00	1.316,60

QUANTIDADE	TÍTULOS	FREÇOS		IMPORTANCIAS
		Mínimos Cr\$	Máximos Cr\$	
10	Imobiliário Rio-Niteroi de Cr\$ 1.000,00.....	1.050,00	1.050,00	10.500,00
200	Industrial Brasileiro de Cr\$ 2.400, Pref.º.....	200,00	200,00	40.000,00
50	Maná.....	200,00	200,00	10.000,00
65	Mercantil do Rio de Janeiro de Cr\$ 200,00.....	865,00	856,00	56.060,00
20	Moscoso Castro de Cr\$ 500,00.....	600,00	600,00	12.000,00
40	Noroeste de São Paulo, C/35%.....	110,00	110,00	4.400,00
40	Noroeste de São Paulo.....	400,00	400,00	16.000,00
1.000	Ribeiro Junqueira de Cr\$ 200,00, C/50%.....	100,00	100,00	100.000,00
100	Sul Americano de Cr\$ 200,00, C/60%.....	120,00	120,00	12.000,00
<b>AÇÕES DE COMPANHIAS</b>				
16	Internacional de Seguros de Cr\$ 500,00.....	1.100,00	1.100,00	17.600,00
1.000	Metrópole Cia. Nacional de Seguros Gerais.....	50,00	50,00	50.000,00
40	Seguros Integridade de Cr\$ 200,00.....	260,00	315,00	11.225,00
1	Seguros Previdente de Cr\$ 1.000,00.....	10.100,00	10.100,00	10.100,00
1	Sul Amériça Capitalização de Cr\$ 1.600,00, de Maio de 1930, com prestações pagas até Agosto de 1945.....	4.200,00	4.200,00	4.200,00
5	União Comercial dos Varejistas de Cr\$ 400,00.....	4.050,00	4.050,00	20.250,00
234	Aliança Industrial de Cr\$ 200,00.....	190,00	200,00	45.800,00
35	Bettenfeld de Cr\$ 200,00.....	0,30	2,00	53,00
6.2/3	Brasil Industrial de Cr\$ 200,00.....	721,00	721,00	4.806,70
38	Cométa de Cr\$ 200,00.....	500,00	500,00	19.000,00
76	Confiança Industrial de Cr\$ 200,00.....	390,00	400,00	29.740,00
1 - 4/6	Confiança Industrial (Antigas) C/D:videndo de 1939 a 1944, correspondendo: 1-4/6 das novas ações.....	790,00	790,00	1.316,60

QUANTIDADE	TÍTULOS	PREÇOS		IMPORTANCIAS Cr\$
		Mínimos Cr\$	Máximos Cr\$	
15	Manufatura Fluminense de Cr\$ 200,00.....	200,00	200,00	3.000,00
1.350	Nacional de Tecidos Nova America de Cr\$ 200,00.....	540,00	609,00	774.040,00
18	Tecidos Leopoldinense.....	1.085,00	1.085,00	19.530,00
546	Estrada de Ferro e Minas de São Jerônimo de Cr\$ 100,00. Ordº.....	153,00	159,50	90.963,00
50	Metropolitana de Transportes "Aercoz Comêta" de Cr\$ 200,00, C/30%.....	60,00	60,00	3.000,00
250	Navegação Aérea Brasileira de Cr\$ 200,00.....	130,00	130,00	32.500,00
220	Paulista de Estrada de Ferro de Cr\$ 200,00, port.....	306,00	306,00	67.320,00
200	Transportadora Industrial de Cr\$ 50,00.....	19,50	19,50	3.900,00
200	Transportes "Santa" de Cr\$ 200,00.....	40,00	40,00	8.000,00
720	Acidos de Cr\$ 100,00.....	138,00	138,00	99.360,00
500	Agrícola Pecuaría Industrial Brasileira de Cr\$ 100,00.....	9,00	9,00	4.500,00
248	Brazilian Traction, Light and Power Company Ltda.....	395,00	395,00	97.960,00
100	Cimento Portland Paraná de Cr\$ 200,00.....	65,00	65,00	6.500,00
9	Comercial Brasilrad Ltda. de Cr\$ 1.000,00.....	980,00	980,00	8.820,00
100	Diário Carioca.....	300,00	300,00	30.000,00
754	Docas de Santos de Cr\$ 200,00, nom.....	302,00	325,00	244.588,00
100	Docas de Santos de Cr\$ 200,00, port.....	342,00	342,00	34.200,00
5	Editora Americana de Cr\$ 200,00.....	155,00	155,00	775,00
130	Empresa Águas Caxambu de Cr\$ 100,00 Ord'narias.....	75,00	75,00	9.750,00
215	Empresa Melhoramentos de Petrópolis.....	30,00	30,00	6.450,00
200	Indústrias Reunidas do Brasil de Cr\$ 100,00.....	6,60	6,60	1.320,00
100	Instituto Lafayette.....	150,00	150,00	15.000,00
100	Line Material do Brasil, C/10%.....	110,00	110,00	11.000,00
2	Mineração Córrego de Ouro de Cr\$ 1.250,00.....	160,00	160,00	320,00
2.020	Paraíba de Cimento Portland de Cr\$ 500,00.....	50,00	50,00	101.000,00

QUANTIDADE	TÍTULOS	PREÇOS		IMPORTANCIAS Cr\$
		Mínimos Cr\$	Máximos Cr\$	
300	Petróleo da Bahia de Cr\$ 50,00 (Pelo lote).....	101,00	101,00	101,00
10+	Real Química Industrial Brasileira de Cr\$ 200,00.....	5,60	5,60	582,46
20	S. A. Regnier Máquinas e Baterias Elétricas, Pref.º.....	900,00	900,00	18.000,00
50	Siderúrgica Nacional de Cr\$ 200,00.....	200,00	200,00	10.000,00
1.000	Sul Mineira de Eletricidade de Cr\$ 200,00. Ord.".....	245,00	245,00	245.000,00
150	Trigo Nacional de Cr\$ 200,00.....	5,60	5,60	840,00
270	White Martins de Cr\$ 200,00.....	800,00	800,00	216.000,00
<b>DIVERSOS E DEBENTURES</b>				
1	Automóvel Club.....	200,00	200,00	200,00
1	Botafogo Foot-Ball Club.....	3.350,00	3.350,00	3.350,00
1	Club de Regatas do Flamengo.....	5.450,00	5.450,00	5.450,00
1	Cota de Cr\$ 50.000,00, da Folha do Brasil, Ltda.....	5,00	5,00	5,00
1	Country Club.....	13.650,00	13.650,00	13.650,00
1	Gávea Golf Country Club.....	20.000,00	20.000,00	20.000,00
5	Jockey Club Brasileiro.....	17.000,00	18.700,00	90.300,00
1	The Rio de Janeiro Country Club (Lote de 6 ações).....	18.650,00	18.650,00	18.650,00
140	Banco Hipotecário "Lar Brasileiro" S/A. de Crédito Real de Cr\$ 200,00, 8%.....	750,00	750,00	750,00
300	Docas da Bahia de Fis. 600.....	225,00	225,00	31.500,00
10	Docas de Santos de Cr\$ 200,00, 7%.....	216,00	216,00	64.800,00
		213,00	213,00	2.130,00

QUANTIDADE	TÍTULOS	L I Q U I D A Ç Õ E S		IMPORTANCIAS Cr\$
		Mínimos Cr\$	Máximos Cr\$	
	<b>VENDAS A PRAZO</b>			
370	Obrigações de Guerra de Cr\$ 1.000,00, 6%, port. Vontade do Comprador, 30 dias.....	708,00	708,00	261.930,00
1.180	Obrigações de Guerra de Cr\$ 1.000,00, 6%, port. Vontade do Vendedor 30 dias.....	730,00	780,00	903.400,00
150	Obrigações de Guerra de Cr\$ 1.000,00, 6%, port. Vontade do Vendedor 45 dias, C/Juros.....	810,00	810,00	121.500,00
600	Obrigações de Guerra de Cr\$ 1.000,00, 6%, port. Vontade do Vendedor 60 dias.....	750,00	750,00	450.000,00
20	Obrigações de Guerra de Cr\$ 5.000,00, 6%, port. Liquidação em 24/12/1945, Vontade do Comprador.....	3.520,00	3.520,00	70.400,00
618	Obrigações de Guerra de Cr\$ 5.000,00, 6%, port. Vontade do Comprador 30 dias.....	3.540,00	3.540,00	2.187.720,00
880	Siderúrgica Belgo Mineira de Cr\$ 200,00.....	445,00	450,00	393.500,00
1.200	Sul Mineira de Electricidade de Cr\$ 200,00, Pref.º V.V. 30 dias.....	208,00	208,00	249.600,00
	<b>VENDAS EM LEILÃO</b>			
763	Banco Crédito Real de Minas Gerais de Cr\$ 200,00, C/50%	310,00	310,00	236.530,00
763	Banco Crédito Real de Minas Gerais de Cr\$ 200,00.....	431,00	431,00	328.853,00
1.000	Seguradora Industrial — Cia. Nacional de Seguros de Cr\$ 1.000,00, nom.....	2.422,00	2.422,00	2.422.000,00
700	Casa Gebara Sedas S. A.....	1.000,00	1.000,00	700.000,00
1.146	Tecidos Dona Isabel.....	615,00	615,00	704.790,00
90	Fábrica de Vidros São Domingos.....	200,00	200,00	18.600,00
2	Jockey Club Brasileiro.....	18.050,00	18.500,00	36.550,00
1	Yacht Club do Rio de Janeiro.....	7.100,00	7.100,00	7.100,00

## MOVIMENTO GERAL DA BOLSA NO ANO DE 1945

124	Títulos da Dívida Externa.....	1.331.710,00
164.183	Apólices da União.....	139.616.893,50
746.210	Obrigações da União.....	418.947.615,75
347.875	Apólices dos Estados.....	123.222.994,75
65.483	Apólices Municipais do Distrito Federal.....	13.949.986,75
23.853	Apólices Municipais dos Estados.....	14.517.698,00
113.463	Ações de Bancos.....	30.223.187,00
2.257	Ações de Companhias de Seguros.....	2.506.705,00
70.362	Ações de Companhias de Tecidos.....	46.806.214,00
48.766	Ações de Companhias de Transportes.....	8.849.785,50
389.200	Ações de Companhias Diversas.....	148.591.155,25
95.339	Debentures de Companhias Diversas.....	23.741.576,50
861	Letras Hipotecárias.....	1.835.955,00
26.609	Vendas Judiciais.....	11.597.316,65
5.018	Vendas a Prazo.....	4.638.080,00
4.465	Vendas em Leilão.....	4.453.523,00
2.104.068	TOTAL.....	994.829.696,65
	Foram negociados no ANO de 1944	2.334.150..... Cr\$ 952.763.790,05
	Foram negociados no ANO de 1945	2.104.068..... Cr\$ 994.829.696,65

Aumento verificado — Cruzeiros no ANO de 1945 ..... Cr\$ 42.065.906,60  
 Diferença verificada em Títulos para menos..... 230.082



**QUANTIDADE E IMPORTÂNCIA DAS VENDAS JUDICIAIS  
REALIZADAS NO ÚLTIMO QUINQUÊNIO**

Anos	Quantidade de títulos	Importância em cruzeiros
1941	31.228	11.809.612,75
1942	29.742	11.073.423,40
1943	42.565	18.791.635,05
1944	47.858	18.137.604,55
1945	26.609	11.597.316,65
<b>TOTAL</b>	<b>178.002</b>	<b>71.409.592,40</b>

**QUANTIDADE E IMPORTÂNCIA DAS VENDAS EM LEILÃO  
REALIZADAS NO ÚLTIMO QUINQUÊNIO**

Anos	Quantidade de títulos	Importância em cruzeiros
1941	979	208.840,00
1942	5.851	1.637.501,00
1943	24.821	5.417.702,00
1944	8.818	1.418.101,00
1945	4.465	4.453.823,00
<b>TOTAL</b>	<b>44.934</b>	<b>13.135.967,00</b>

**QUANTIDADE E IMPORTÂNCIA DAS VENDAS A PRAZO.  
REALIZADAS NO ÚLTIMO QUINQUÊNIO**

Anos	Quantidade de títulos	Importância em cruzeiros
1941	6.135	1.378.700,00
1942	14.670	7.130.995,00
1943	54.333	26.182.350,00
1944	5.120	2.656.300,00
1945	4.465	4.453.823,00
<b>TOTAL</b>	<b>84.723</b>	<b>41.802.168,00</b>

RELAÇÃO GERAL DOS TITULOS  
ADIMITIDOS A COTAÇÃO OFICIAL  
DA BÔLSA

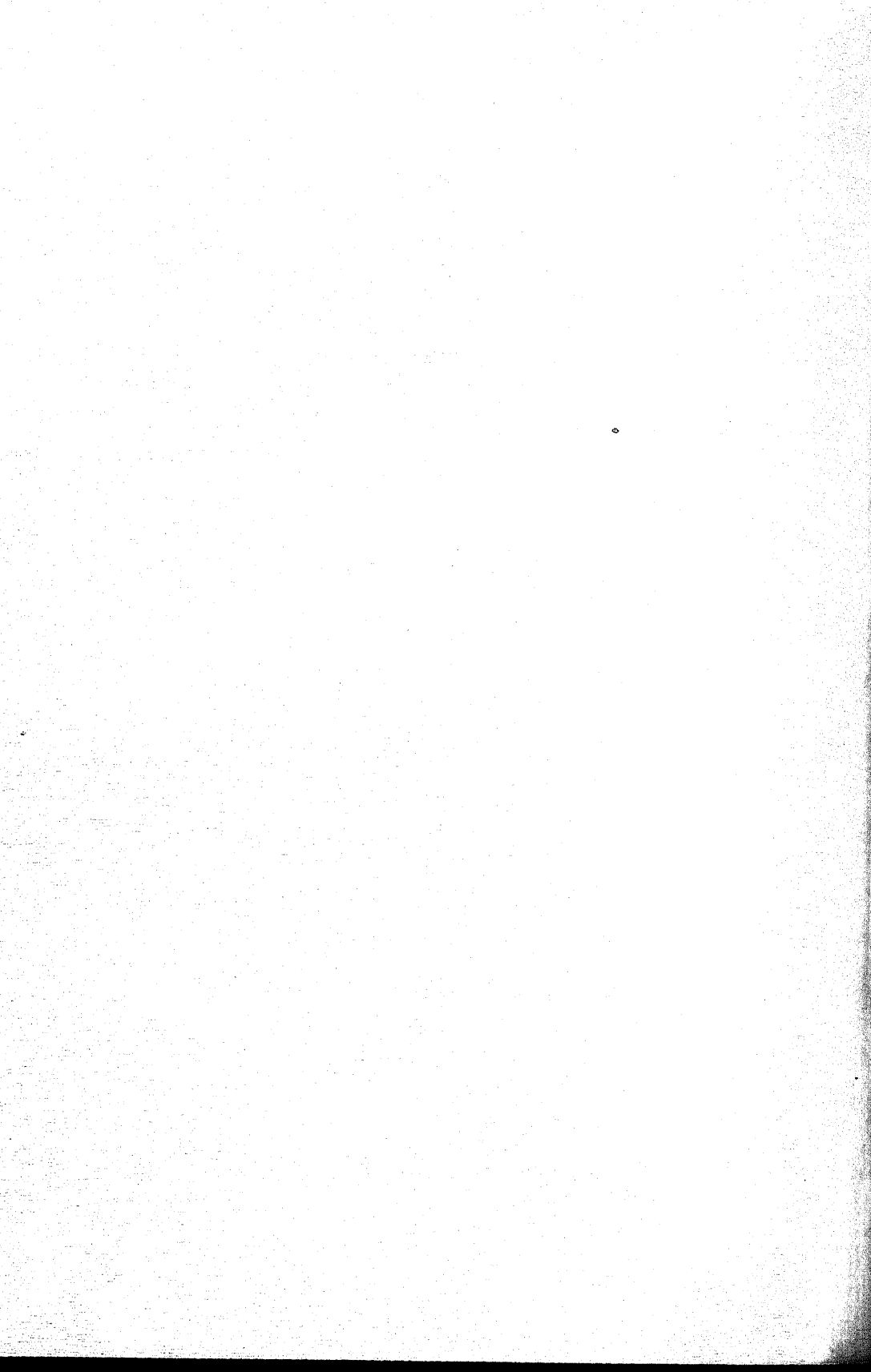

RELAÇÃO GERAL DOS TÍTULOS ADMITIDOS À COTAÇÃO OFICIAL DA BOLSA

ESPECIE	Data da emissão	Empréstimo	Quantidade	Valor nominal	Juros	Época do vencimento
Títulos da Dívida Externa da União		Em f		Em f		
Melhoramentos da Capital.....	1883	4.599.600	—	100 500 1.000	4½%	junho e dezembro
Melhoramentos Ferroviários.....	1888	6.297.300	—	100 500 1.000	4½%	abril e outubro
Conversão do empréstimo de 1863 e outros.....	1889	19.837.000	—	100 500 1.000	4%	abril e outubro
Resgate de Obrigações do Tesouro.....	1895	7.442.000	—	100 500 1.000	5%	fevereiro e agosto
Funding-Loan .....	1893	8.613.717	—	20 100 500 1.000	5%	junho e outubro janeiro e abril
Encampação de Estradas de Ferro.....	1901	16.619.320	—	20 100 500 1.000	4%	janeiro e julho

RELAÇÃO GERAL DOS TÍTULOS ADMITIDOS A COTAÇÃO OFICIAL DA BOLSA

E S P E C I E	Data da emissão	Empréstimo	Quantidade	Valor nominal	Juros	Época do vencimento
Obras do Pôrto do Rio de Janeiro.....	1903	8.500.000	—	100 500 1.000	5%	maio e novembro
Lóide Brasileiro.....	1910	1.000.000	—	100	4%	abril e outubro
Resgate de títulos de Estradas de Ferro.....	1910	10.000.000	—	100 500 1.000	4%	fevereiro e agosto
Obras do Pôrto do Rio de Janeiro.....	1911	4.500.000	—	100 500 1.000	4%	março e setembro
Viação Cearense.....	1911	2.400.000	—	20 100	4%	janeiro e julho
Obras de diversos portos.....	1913	11.000.000	—	20 100 500 1.000	5%	abril e outubro
Funding-Loan .....	1914	14.502.336	—	20 100 500 1.000	5%	fevereiro e maio agosto e novembro
Resgate da Dívida Flutuante.....	1927	8.750.000	—	100 500 1.000	6½%	abril e outubro

RELAÇÃO GERAL DOS TÍTULOS ADMITIDOS A COTAÇÃO OFICIAL DA BOLSA

E S F É C I E	Data da emissão	Empréstimo	Quantidade	Valor nominal	Juros	Época do vencimento
Funding-Loan (Títulos de 20 anos.....)	1931	2.648.938	—	20	5%	abril e outubro
(Títulos de 40 anos.....)		7.881.813	—	100 500		
Resgate de Obrigações do Tesouro.....	1921	Em Dol. 50.000.000	—	Em Dol. 500 1.000	8%	junho e dezembro
Eletrificação da Central.....	1922	25.000.000	—	500 1.000	7%	junho e dezembro
Resgate da Dívida Flutuante.....	1926	60.000.000	—	500 1.000	6½%	abril e outubro
Resgate da Dívida Flutuante.....	1927	41.500.000	—	500 1.000	6½%	abril e outubro
Funding-Loan (Títulos de 20 anos.....)	1931	29.884.545	—	100 500 1.000	5%	abril e outubro
Estrada de Ferro Itapura-Corumbá.....	1908	Em Frs. (papel) 100.000.000 (ouro) 40.000.000	—	Em Frs. 500	5%	janeiro e julho
Pôrto de Recife.....	1909	100.000.000	—	500	5%	fevereiro e agosto
Estrada de Ferro de Goiás.....	1910	100.000.000	—	500	4%	março e setembro
Viação Baiana.....	1911	60.000.000	—	500	4%	janeiro e julho

RELAÇÃO GERAL DOS TÍTULOS ADMITIDOS A COTAÇÃO OFICIAL DA BOLSA

E S P E C I E	Data da emissão	Empréstimo	Quantidade	Valor nominal	Juros	Epoca do vencimento
Estrada de Ferro Goiás.....	1916	25.000.000	—	500	5%	janeiro e julho
Encampação do Ramal Curralinho-Diamantina...	1922	15.000.000 (papel)	—	500	5%	março e setembro
Funding-Loan (Títulos de 20 anos.....)	1931	66.000.000	—	250	5%	abril e outubro
(Títulos de 40 anos.....)		135.000.000		500		
				1.000		
<b>Títulos da Dívida Externa dos Estados</b>						
Bahia .....	1914	Em Frs. 45.000.000	90.000	Em Frs. 500	5%	janeiro e julho
Ceará .....	1910	15.000.000	30.000	500	5%	maio e novembro
Maranhão .....	1910	20.000.000	40.000	500	5%	janeiro e julho
		Em £		Em £		
Pará .....	1901	1.450.000	400	1.000	5%	janeiro e julho
			500	500		
			3.000	100		
			4.000	50		
			15.000	20		
Pará .....	1907	650.000	750	200	5%	janeiro e julho
			2.500	100		
			12.500	20		
Pernambuco .....	1905	1.000.000	50.000	20	5%	janeiro e julho

RELAÇÃO GERAL DOS TÍTULOS ADMITIDOS À COTAÇÃO OFICIAL DA BOLSA

ESPECIE	Data da emissão	Empréstimo	Quantidade	Valor nominal	Juros	Época do vencimento
<b>Títulos da Dívida Externa das Municipalidades</b>						
Distrito Federal.....	1912	10.000.000	—	20 100 500 1.000	4½%	abril e outubro
Distrito Federal.....	1921	Em Dol. 12.000.000	—	Em Dol. 500 1.000	8%	abril e outubro
Distrito Federal.....	1928	30.000.000	—	500 1.000	6½%	fevereiro e agosto
Distrito Federal.....	1928	1.770.000	—	500 1.000	6%	abril e outubro
Niterói.....	1928	Em £ 800.000	—	Em £ 100 500	7%	junho e dezembro
Santos.....	1927	2.260.000	—	20 100 500	7%	junho e dezembro
São Salvador (Bahia).....	1903 1912	Em Frs. 25.000.000 27.500.000	50.000 55.000	Em Frs. 500 500	5% 5%	fevereiro e agosto fevereiro e agosto
Pôrto Alegre.....	1909	Em £ 600.000	6.000	Em £ 100	5%	junho e dezembro



# TÍTULOS DA DÍVIDA INTERNA DA UNIÃO

APÓLICES UNIFORMIZADAS, NOMINATIVAS, JUROS DE 5%, PAGAVEIS EM JANEIRO E JULHO

DECRETOS DE AUTORIZAÇÃO	Aplicação	Emissão autorizada (Cr\$)	Valor nominal (Cr\$)
N.º 4.330 — de 28 de janeiro de 1902.....	---	511.879.600,00	200,00 500,00 1.000,00
N.º 9.528 — de 24 de abril de 1912.....	---	105.000.000,00	200,00 500,00 1.000,00

APÓLICES EMPRÉSTIMO NACIONAL DE 1903 (OBRAS DO PORTO), AO PORTADOR, JUROS DE 5%, PAGAVEIS EM JANEIRO E JULHO

N.º 4.865 — de 16 de junho de 1903.....	Obras do Pôrto do Rio de Janeiro.	17.300.000,00	1.000,00
---	-----------------------------------	---------------	----------

APÓLICES DO TRATADO DA BOLÍVIA, NOMINATIVAS, JUROS DE 3%, PAGAVEIS EM JANEIRO E JULHO

N.º 7.736 — de 16 de dezembro de 1909.....	Tratado da Bolívia .....	1.802.000,00	1.000,00
--	--------------------------	--------------	----------

APOLICES DIVERSAS EMISSOES, NOMINATIVAS, JUROS DE 5%, PAGAVEIS EM JANEIRO E JULHO

DECRETOS DE AUTORIZAÇÃO		Aplicação	Emissão autorizada (Cr\$)	Valor nominal (Cr\$)
N.º 7.314	de 4 de fevereiro de 1909	Estrada de Ferro	20.000.000,00	1.000,00
N.º 7.372	de 23 de fevereiro de 1910	Estrada de Ferro	6.000.000,00	1.000,00
N.º 8.027	de 26 de maio de 1910	Estrada de Ferro	2.039.000,00	1.000,00
N.º 8.093	de 16 de julho de 1910	Estrada de Ferro	2.000.000,00	1.000,00
N.º 8.154	de 18 de agosto de 1910	Estrada de Ferro	20.000.000,00	1.000,00
N.º 8.286	de 6 de outubro de 1910	Estrada de Ferro	1.164.000,00	1.000,00
N.º 8.633	de 29 de março de 1911	Estrada de Ferro	30.000.000,00	1.000,00
N.º 9.138	de 22 de novembro de 1911	Saneamento da Baixada	5.000.000,00	1.000,00
N.º 9.345	de 24 de janeiro de 1912	Estrada de Ferro	50.000.000,00	1.000,00
N.º 9.935	de 18 de dezembro de 1912	Estrada de Ferro	50.000.000,00	1.000,00
N.º 10.135	de 25 de março de 1913	Estrada de Ferro	5.000.000,00	1.000,00
N.º 10.282	de 18 de junho de 1913	Saneamento da Baixada	50.000.000,00	1.000,00
N.º 10.387	de 13 de agosto de 1913	Lóide Brasileiro	5.000.000,00	1.000,00
N.º 11.098	de 26 de agosto de 1914	Estrada de Ferro	20.000.000,00	1.000,00
N.º 11.434	de 13 de janeiro de 1915	Saneamento da Baixada	5.000.000,00	1.000,00
N.º 11.516	de 4 de março de 1915	Sentenças Judiciárias	3.000.000,00	1.000,00
N.º 11.642	de 21 de julho de 1915	Estrada de Ferro	20.000.000,00	1.000,00
N.º 11.699	de 15 de setembro de 1915	Compromisso do Tesouro	126.000.000,00	1.000,00
N.º 11.694	de 28 de agosto de 1915	Compromisso do Tesouro	5.000.000,00	200,00
N.º 12.159	de 9 de agosto de 1916	Estrada de Ferro	25.000.000,00	1.000,00
N.º 12.682	de 18 de abril de 1917	Estrada de Ferro	1.257.000,00	1.000,00
N.º 12.682	de 17 de outubro de 1917	Indenização a John Jackson (Sud America) Ltd.	400.000,00	1.000,00
N.º 12.771	de 27 de dezembro de 1917	Estrada de Ferro	20.000.000,00	1.000,00
N.º 12.857	de 30 de janeiro de 1918	Estrada de Ferro	20.000.000,00	1.000,00
N.º 13.323	de 18 de dezembro de 1918	Estrada de Ferro	663.000,00	1.000,00
N.º 13.738	de 28 de maio de 1919	Cia. Navegação Costeira	6.172.000,00	1.000,00
N.º 13.690	de 20 de julho de 1919	Estrada de Ferro	3.000.000,00	1.000,00

**APÓLICES DIVERSAS EMISSÕES NOMINATIVAS, JUROS 5 %, PAGAVEIS  
EM JANEIRO E JULHO**

**DECRETOS DE AUTORIZAÇÃO**

		Aplicação	Emissão autorizada (Cr\$)	Valor nominal (Cr\$)
N.º 14.011	de 20 de janeiro de 1920 (*)	Marinha, Guerra e Viagem	50.000.000,00	1.000,00
N.º 14.199	de 2 de junho de 1920	Estrada de Ferro	40.000.000,00	1.000,00
N.º 14.200	de 2 de junho de 1920	Estrada de Ferro	9.863.000,00	1.000,00
N.º 14.800	de 5 de maio de 1921	Prêmio Faria de Brito	50.000,00	1.000,00
N.º 14.824	de 24 de maio de 1921	Estrada de Ferro	968.000,00	1.000,00
N.º 14.829	de 28 de maio de 1921	Estrada de Ferro	2.965.000,00	1.000,00
N.º 14.833	de 5 de agosto de 1921	Correios do Amazonas	612.000,00	1.000,00
N.º 14.951	de 17 de agosto de 1921	Estrada de Ferro	44.000.000,00	1.000,00
N.º 14.981	de 6 de setembro de 1921	Estrada de Ferro	4.300.000,00	1.000,00
N.º 15.018	de 21 de setembro de 1921	Estrada de Ferro	2.800.000,00	1.000,00
N.º 15.025	de 28 de setembro de 1921	Estrada de Ferro	7.391.000,00	1.000,00
N.º 15.037	de 4 de outubro de 1921 (*)	Saneamento da Baixada	24.000.000,00	1.000,00
N.º 15.091	de 3 de novembro de 1921	Estrada de Ferro	1.500.000,00	1.000,00
N.º 15.236	de 31 de dezembro de 1921	Estrada de Ferro	9.855.000,00	1.000,00
N.º 15.355	de 8 de janeiro de 1922	Orfanato Osório	2.160.000,00	1.000,00
N.º 15.420	de 29 de março de 1922	Estrada de Ferro	3.975.000,00	1.000,00
N.º 15.488	de 19 de maio de 1922	Estrada de Ferro	450.000,00	1.000,00
N.º 15.495	de 24 de maio de 1922	Estrada de Ferro	3.000.000,00	1.000,00
N.º 4.555	de 10 de agosto de 1922	Estrada de Ferro	8.513.000,00	1.000,00
N.º 15.611	de 16 de agosto de 1922	Prêmio João Clapp	50.000,00	1.000,00
N.º 15.619	de 19 de agosto de 1922 (*)	Obras do Nordeste	20.000.000,00	1.000,00
N.º 15.628	de 23 de agosto de 1922	Resgate de papel Moeda	20.000.000,00	1.000,00
N.º 15.697	de 27 de setembro de 1922	Obras do Porto do Rio de Janeiro	15.000.000,00	1.000,00
N.º 15.723	de 10 de outubro de 1922 (*)	Reforma do Exército	14.000.000,00	1.000,00
N.º 15.741	de 18 de outubro de 1922	Prêmio Isaías Francisco Ferreir	25.000,00	1.000,00
N.º 15.806	de 11 de novembro de 1922	Sanatórios para tuberculosos	2.175.000,00	1.000,00
N.º 15.892	de 20 de dezembro de 1922	Correios do Rio Grande do Norte	200.000,00	1.000,00
N.º 15.911	de 29 de dezembro de 1922	Estrada de Ferro	5.060.000,00	1.000,00
N.º 15.949	de 31 de janeiro de 1923	Estrada de Ferro	3.000.000,00	1.000,00
N.º 15.953	de 3 de fevereiro de 1923	Estrada de Ferro	12.775.000,00	1.000,00

(\*) Foram emitidas também apólices ao portador

7

— 101 —

**APÓLICES DIVERSAS EMISSÕES, NOMINATIVAS, JUROS 5 %, PAGAVEIS  
EM JANEIRO E JULHO**

DECRETOS DE AUTORIZAÇÃO		Aplicação	Emissão autorizada (Cr\$)	Valor nominal (Cr\$)
N.º 15.973	— de 27 de fevereiro de 1923	Estrada de Ferro	6.700.000,00	1.000,00
N.º 16.031	— de 8 de maio de 1923 (*)	Reforma do Exército	30.000.000,00	1.000,00
N.º 16.080	— de 23 de junho de 1923	Estrada de Ferro	6.000.000,00	1.000,00
N.º 16.116	— de 7 de agosto de 1923	Estrada de Ferro	2.500.000,00	1.000,00
N.º 16.179	— de 18 de outubro de 1923	Revista do Supremo Tribunal	800.000,00	1.000,00
N.º 16.209	— de 14 de novembro de 1923	Estrada de Ferro	5.000.000,00	1.000,00
N.º 16.242	— de 5 de dezembro de 1923	Estrada de Ferro	2.800.000,00	1.000,00
N.º 16.252	— de 12 de dezembro de 1923 (*)	Ministério da Marinha	10.000.000,00	1.000,00
N.º 16.278	— de 26 de dezembro de 1923	Estrada de Ferro	3.000.000,00	1.000,00
N.º 16.288	— de 26 de dezembro de 1923	Estrada de Ferro	26.972.000,00	1.000,00
N.º 16.303	— de 31 de dezembro de 1923	Edifício do Forum	1.555.000,00	1.000,00
N.º 16.589	— de 6 de setembro de 1924	Edifício do Forum	2.400.000,00	1.000,00
N.º 16.611	— de 24 de setembro de 1924	Estrada de Ferro	3.000.000,00	1.000,00
N.º 16.674	— de 20 de novembro de 1924	Aquisição da casa e obras do Conselheiro Ruy Barbosa	3.860.000,00	1.000,00
N.º 16.745	— de 31 de dezembro de 1924	Estrada de Ferro	2.750.000,00	1.000,00
N.º 16.813	— de 17 de fevereiro de 1925	Prêmio Alvaro Nunes de Carvalho	25.000,00	1.000,00
N.º 16.901	— de 5 de maio de 1925	Estrada de Ferro	20.000.000,00	1.000,00
N.º 16.907	— de 20 de maio de 1925	Porto de Vitória	6.500.000,00	1.000,00
N.º 16.988	— de 29 de julho de 1925	Estrada de Ferro	5.276.000,00	1.000,00
N.º 17.014	— de 22 de agosto de 1925	Estrada de Ferro	22.000.000,00	1.000,00
N.º 17.149	— de 16 de dezembro de 1925	Estrada de Ferro	200.000,00	1.000,00
N.º 17.173	— de 30 de dezembro de 1925	Estrada de Ferro	6.620.000,00	1.000,00
N.º 17.198	— de 27 de janeiro de 1926	Estrada de Ferro	334.000,00	1.000,00
N.º 17.444	— de 22 de setembro de 1926	Estrada de Ferro	38.957.000,00	1.000,00
N.º 17.499	— de 30 de outubro de 1926	Estrada de Ferro	64.562.000,00	1.000,00
N.º 22.521	— de 8 de março de 1933	Diversas despesas	85.000,00	1.000,00

(\*) Foram emitidas também apólices ao portador

APÓLICES DIVERSAS EMISSOES, AO PORTADOR, JUROS DE 5%, PAGAVEIS EM JANEIRO E JULHO

DECRETOS DE AUTORIZAÇÃO		Aplicação	Emissão autorizada (Cr\$)	Valor nominal (Cr\$)
N.º 3.232	— de 5 de janeiro de 1917.....	Compromissos do Tesouro .....	59.771.000,00	1.000,00
N.º 14.011	— de 20 de janeiro de 1920 (*) .....	Marinha, Guerra e Viagem .....	50.000.000,00	1.000,00
N.º 14.684	— de 22 de fevereiro de 1921.....	Estrada de Ferro .....	39.685.000,00	1.000,00
N.º 14.830	— de 25 de maio de 1921.....	Reforma do Exército .....	30.000.000,00	1.000,00
N.º 14.909	— de 13 de julho de 1921.....	Carreios de Pernambuco .....	1.234.000,00	1.000,00
N.º 15.037	— de 4 de outubro de 1921 (*).....	Saneamento da Baixada.....	21.000.000,00	1.000,00
N.º 15.069	— de 26 de outubro de 1921.....	Reforma do Exército .....	10.000.000,00	1.000,00
N.º 15.470	— de 10 de maio de 1922.....	Estrada de Ferro .....	8.000.000,00	1.000,00
N.º 15.519	— de 13 de junho de 1922.....	Edifício da Câmara dos Deputados .....	9.788.000,00	1.000,00
N.º 15.619	— de 19 de agosto de 1922 (*).....	Obras do Nordeste .....	20.00.000,00	1.000,00
N.º 15.676	— de 7 de setembro de 1922.....	Ministério da Marinha .....	30.000.000,00	1.000,00
N.º 15.713	— de 10 de outubro de 1922.....	Edifício do Forum.....	4.000.000,00	1.000,00
N.º 15.723	— de 10 de outubro de 1922 (*).....	Reforma do Exército .....	51.000.000,00	1.000,00
N.º 15.793	— de 9 de novembro de 1922.....	Profongamento do Cais do Pôrto .....	11.000.000,00	1.000,00
N.º 16.031	— de 8 de maio de 1923 (*).....	Reforma do Exército .....	86.250.000,00	1.000,00
N.º 16.171	— de 10 de outubro de 1923.....	Estrada de Ferro .....	779.000,00	1.000,00
N.º 16.241	— de 5 de dezembro de 1923.....	Obras do Nordeste .....	75.962.000,00	1.000,00
N.º 16.252	— de 12 de dezembro de 1923 (*) .....	Ministério da Marinha .....	40.000.000,00	1.000,00
N.º 16.258	— de 12 de dezembro de 1923.....	Estrada de Ferro .....	423.000,00	1.000,00
N.º 16.266	— de 19 de dezembro de 1923.....	Ministério da Marinha .....	35.000.000,00	1.000,00
N.º 16.301	— de 31 de dezembro de 1923.....	Ministério da Marinha .....	25.000.000,00	1.000,00
N.º 17.035	— de 9 de setembro de 1925.....	Usina Queiroz Jor. Limitada .....	2.380.000,00	1.000,00
N.º 17.379	— de 15 de julho de 1926.....	Estrada de Ferro .....	22.470.000,00	1.000,00
N.º 1.967	— de 15 de setembro de 1937.....	Estrada de Ferro .....	120.000.000,00	1.000,00
N.º 501	— de 16 de junho de 1938.....	Lóide Brasileiro .....	150.000.000,00	1.000,00
N.º 621	— de 18 de agosto de 1938.....	City Improvements .....	36.000.000,00	1.000,00
N.º 400	— de 2 de maio de 1938.....	Iluminação Pública .....	70.000.000,00	1.000,00
N.º 1.110	— de 16 de fevereiro de 1939.....	Compromissos do Tesouro .....	453.997.000,00	1.000,00
N.º 1.450	— de 7 de julho de 1939.....	Inst. e Caixas de Aposentadoria .....	100.000.000,00	1.000,00
N.º 1.782	— de 3 de novembro de 1939.....	Caixas de Aposentadoria .....	8.600.000,00	1.000,00
N.º 3.904	— de 5 de dezembro de 1941.....	Estádio Nacional .....	15.108.000,00	1.000,00
N.º 4.011	— de 12 de janeiro de 1942.....	Estrada de Ferro .....	18.000.000,00	1.000,00
N.º 7.024	— de 6 de novembro de 1944.....	Organização Lage .....	302.430.000,00	1.000,00

APÓLICES REAJUSTAMENTO ECONÓMICO, AO PORTADOR, JUROS DE 5%, PAGÁVEIS EM JANEIRO E JULHO

DECRETOS DE AUTORIZAÇÃO	Aplicação	Emissão autorizada (Cr\$)	Valor nominal (Cr\$)
N.º 24.233 — de 12 de maio de 1934.....	Indenização à Lavoura .....	500.000.000,00	500,00 1.000,00
N.º 368 — de 4 de janeiro de 1937.....	Indenização à Lavoura .....	250.000.000,00	
N.º 729 — de 22 de setembro de 1938.....	Indenização à Lavoura .....	150.000.000,00	
N.º 3.048 — de 13 de fevereiro de 1941.....	Indenização à Lavoura .....	20.000.000,00	
OBRIGAÇÕES DO TESOIRO NACIONAL, AO PORTADOR, JUROS DE 7%, PAGÁVEIS EM MARÇO E SETEMBRO (Empréstimo de 1921)			
N.º 14.946 — de 15 de agosto de 1921.....	Compromissos do Tesouro .....	200.000.000,00	5.000,00 10.000,00
OBRIGAÇÕES DO TESOIRO NACIONAL, AO PORTADOR, JUROS DE 7%, PAGÁVEIS EM MAIO E NOVEMBRO (Empréstimo de 1930)			
N.º 19.412 — de 19 de novembro de 1930.....	Compromissos do Tesouro .....	300.000.000,00	500,00 1.000,00
OBRIGAÇÕES DO TESOIRO NACIONAL, AO PORTADOR, JUROS DE 7%, PAGÁVEIS EM FEVEREIRO E AGOSTO (Empréstimo de 1932)			
N.º 21.717 — de 10 de agosto de 1932.....	Compromissos do Tesouro .....	400.000.000,00	1.000,00

OBRIGAÇÕES DO TESOUREIRO NACIONAL, AO PORTADOR, JUROS DE 6%, PAGAVEIS EM JANEIRO E JULHO  
(Empréstimo de 1937)

DECRETOS DE AUTORIZAÇÃO	Aplicação	Emissão autorizada (Cr\$)	Valor nominal (Cr\$)
N.º 1.466 — de 5 de março de 1937.....	Compromissos do Tesouro .....	200.000.000,00	1.000,00
OBRIGAÇÕES DO TESOUREIRO NACIONAL, AO PORTADOR JUROS DE 7%, PAGAVEIS EM JANEIRO E JULHO (Empréstimo de 1939)			
N.º 1.059 — de 19 de janeiro de 1939.....	Compromissos do Tesouro .....	200.000.000,00	1.000,00
OBRIGAÇÕES FERROVIARIAS, AO PORTADOR. JUROS DE 7%, PAGAVEIS EM MAIO E NOVEMBRO			
N.º 16.842 — de 24 de março de 1925.....	Estrada de Ferro (1.ª Emissão.. (2.ª Emissão.. (3.ª Emissão..	50.000.000,00 50.000.000,00 71.000.000,00	1.000,00 1.000,00 1.000,00
OBRIGAÇÕES RODOVIARIAS, NOMINATIVAS e AO PORTADOR, JUROS DE 5%, PAGAVEIS EM ABRIL E OUTUBRO			
N.º 5.525 — de 5 de setembro de 1928.....			
N.º 18.438 — de 22 de outubro de 1928 e	Estradas de Rodagens Nom.	61.265.000,00	1.000,00
N.º 18.503 — de 21 de novembro de 1929.....	Port.	18.735.000,00	1.000,00
OBRIGAÇÕES DE GUERRA, AO PORTADOR, JUROS DE 6%, PAGAVEIS EM MARÇO E SETEMBRO			
N.º 4.789 — de 5 de outubro de 1942.....		3.000.000.000,00	100,00 200,00 500,00
N.º 7.113 — de 4 de dezembro de 1944.....		5.000.000.000,00	1.000,00 5.000,00

TITULOS DA DÍVIDA INTERNA DOS  
ESTADOS



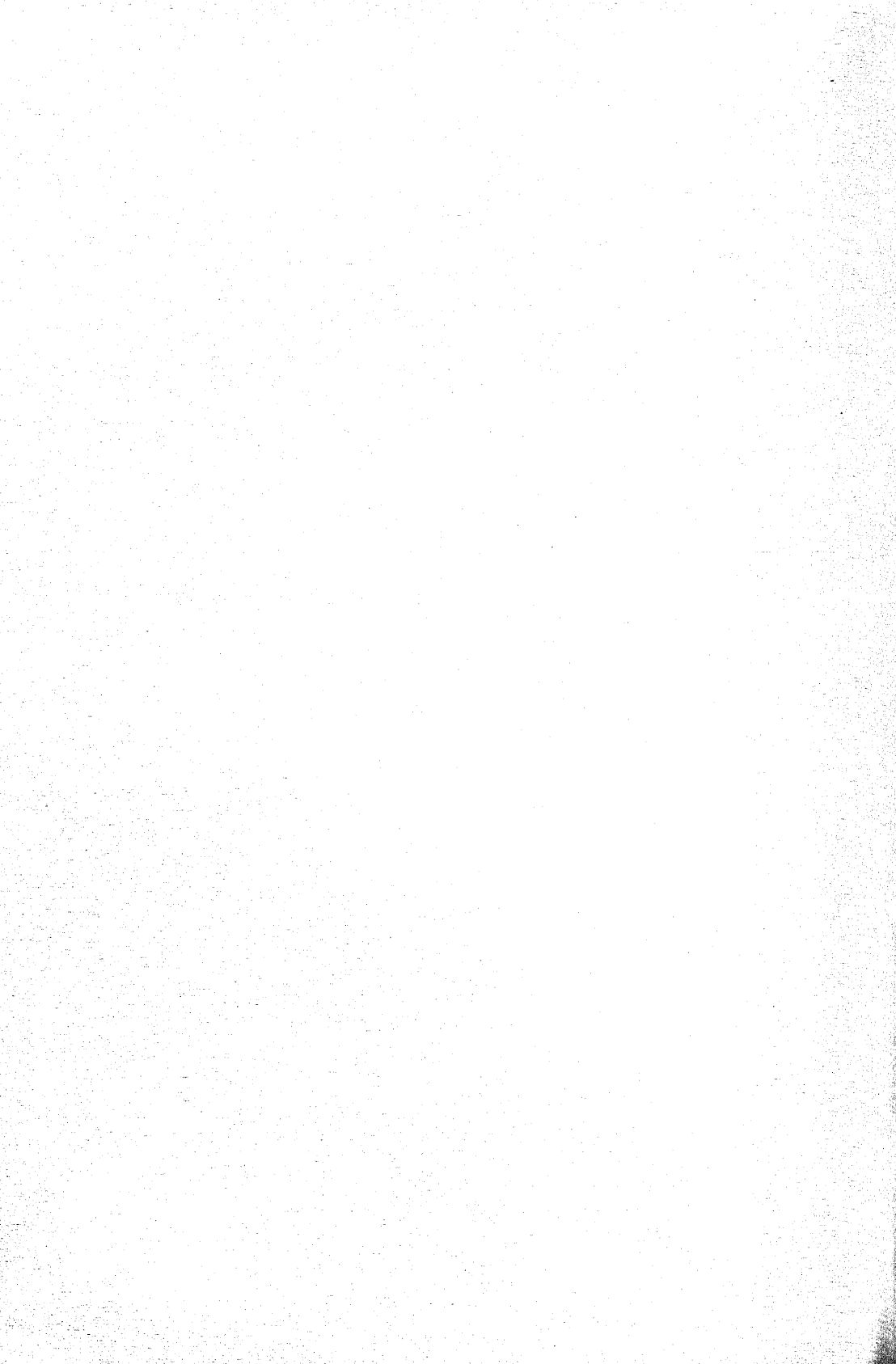

# TÍTULOS DA DÍVIDA INTERNA DOS ESTADOS

Denominação	Decretos de autorização	Importâncias Cr\$	Títulos		Juro Anual	Natureza	Epoca do vencimento dos juros
			Quantidade	Valor nominal			
Alagoas .....	Dec. 710 — 19-3-1914	400.000,00	400	1.000,00	5 %	Portador	Janeiro, Julho
Amazonas .....	Lei 791 — 31-7-1915 e Dec. 1.209 — 23-10-1918	3.800.000,00	3.800	1.000,00	5 %	Portador	Janeiro, Julho
Bahia .....	Dec. Lei 715 — 21-11-1941	15.000.000,00	15.000	1.000,00	5 %	Portador	Janeiro, Julho
Bahia .....	Lei 1.587 — 17-8-1922 e Dec. 2.927 — 29-9-1922	70.000.000,00	140.000	500,00	6 %	Nominativas	Janeiro, Julho
Bahia .....	Dec. Lei 333 — 16-10-1944	45.000.000,00	90.000	500,00	7 %	Portador	Trimestral
Bahia .....	Dec. 376 — 20-10-1938	2.000.000,00	2.000	1.000,00	5 %	Portador	Janeiro, Julho
Ceará .....	Lei 1.142 — 13-12-1917 e Dec. 3.244 3-4-1918	6.808.000,00	6.808	1.000,00	6 %	Nominativas	Janeiro, Julho
Espirito Santo .....	Lei 1.498 — 22-5-1925 e Dec. 7.080 — 14-8-1925	12.500.000,00	12.500	1.000,00	8 %	Nominativas	Março e Setembro
Espirito Santo .....	Lei 181 — 31-12-1936 e Dec. 8.614 — 2-9-1937	10.000.000,00	10.000	1.000,00	8 %	Nominativas	Janeiro, Julho
Espirito Santo .....	Dec. Lei 12.836 — 19-7-1941	50.000.000,00	100.000	500,00	8 %	Portador	Janeiro, Abril
Espirito Santo .....	Dec. Lei 15.328 — 4-3-1944	25.000.000,00	50.000	500,00	8 %	Portador	Trimestral
Goias .....	Dec. 368 — 7-7-1910	400.000,00	—	200,00	8 %	Portador	Julho-Outubro
Goias .....	Dec. 774 — 35-8-1894	5.000.000,00	25.000	200,00	5 %	Nominativas	Janeiro, Julho
Goias .....	Dec. 825 — 31-5-1895	10.134.000,00	10.134	1.000,00	5 %	Nominativas	Janeiro, Julho
Goias .....	Dec. 856 — 14-9-1895	1.588.000,00	1.588	1.000,00	5 %	Nominativas	Janeiro, Julho
Goias .....	Lei 293 — 21-8-1900 e Dec. 1.433 — 21-12-1900	* 13.000.000,00	10.000	1.000,00	5 %	Portador	Janeiro, Julho
Goias .....			1.000	500,00		Portador	
Goias .....			2.000	1.000,00		Nominativas	
Goias .....			1.000	500,00		Nominativas	

(\*) De conformidade com o Decreto 1.972, de 17 de janeiro de 1997, as apólices ao portador foram substituídas por títulos nominativos, ficando desta forma reduzido o presente empréstimo a Cr\$ 2.500.600,00.

Denominação	Decretos de autorização	Importâncias Cr\$	T i t u l o s		Juro Anual	Natureza	Epoca do vencimento dos juros
			Quantidade	Valor nominal			
Minas Gerais .....	Dec. 1.655 — 17-12-1903	782.500,00	762 100 1	1.000,00 200,00 500,00	5 %	Nominativas	Janeiro-Julho
	Dec. 1.709 — 31-5-1904	630.000,00	630	1.000,00	5 %	Nominativas	Janeiro-Julho
	Lei 393 — 19-9-1904, Dec. 1.752 — 28-9-1904 e 1.751 — 17-11-1904	115.450,00	68 237	1.000,00 200,00	5 %	Nominativas	Janeiro-Julho
	Lei 356 — 20-9-1902 e Dec. 1.795 — 22-2-1905	603.000,00	603	1.000,00	5 %	Nominativas	Janeiro-Julho
	Lei 393 — 19-9-1904 e Dec. 1.873 — 13-1-1905	4.829.000,00	4.829	1.000,00	5 %	Nominativas	Janeiro-Julho
	Lei 374 — 19-9-1903 e Dec. 1.905 — 25-5-1906	1.000.000,00	1.000	1.000,00	5 %	Nominativas	Janeiro-Julho
	Decs. 1.972 — 17, 2.079 — 31-8, 2.127 — 26-11-1907 e 2.771 — 2-3-1910	18.660.000,00	18.660	1.000,00	5 %	Nominativas	Janeiro-Julho
	Lei 515 — 26-8-1910 e Dec. 18-11-1910	3.700.000,00	3.700	1.000,00	5 %	Nominativas	Janeiro-Julho
	Lei 596 — 19-9-1912 e Dec. 3.799 — 28-1-1913	2.500.000,00	2.500	1.000,00	5 %	Nominativas	Janeiro-Julho
	Lei 599 — 10-9-1913 e Dec. 4.037 — 30-10-1913	1.000.000,00	1.000	1.000,00	5 %	Nominativas	Janeiro-Julho
	Lei 637 — 29-9-1914 e Dec. 4.475 — 20-10-1915	1.500.000,00	1.500	1.000,00	5 %	Nominativas	Janeiro-Julho
	Lei 1.061 — 16-8-1929 e Dec. 9.511 — 20-3-1930	20.000.000,00	10.000 10.000	1.000,00 500,00	7 %	Nominativas Nominativas Portador	Abril e Outubro
	Lei 1.073 — 28-9-1929 e Dec. 9.553 — 6-5-1930	8.811.000,00	2.000 4.000 5.000	1.000,00 500,00 200,00	5 %	Portador Portador Portador	Janeiro-Julho
	Lei 1.061 — 16-8-1929 e Dec. 9.625 — 1-8-1930	10.000.000,00	8.811 5.428 1.572 2.707	1.000,00 500,00 1.000,00	7 %	Portador Nominativas Nominativas	Abril e Outubro
	Lei 1.061 — 16-8-1929 e Dec. 9.661 — 1-9-1930	10.000.000,00	1.440 1.295 1.293 9 8.686	500,00 200,00 1.000,00 500,00 1.000,00	7 %	Portador Nominativas Nominativas Portador	Abril e Outubro

# TÍTULOS DA DÍVIDA INTERNA DOS ESTADOS

Denominação	Decretos de autorização	Importâncias C.ª	Títulos		Juro Anual	Natureza	Época do vencimento dos juros
			Quantidade	Valor nominal			
Minas Gerais .....	Lei 1.139 — 30-8-1930 e Dec. 9.682 — 4-9-1930	9.581.000,00	15	500,00	7 %	Portador	Abril e Outubro
			45	200,00		Portador	
	Lei 1.061 — 16-8-1929 e Dec. 9.176 — 20-9-1930	20.000.000,00	5.050	1.000,00	5 %	Nominativas	Janeiro-Julho
			4.531	1.000,00		Portador	
	Dec. 10.246 — 6-2-1932	60.000.000,00	2.000	1.000,00	7 %	Nominativas	Abril e Outubro
			2.000	500,00		Nominativas	
	Dec. 10.997 — 18-7-1933	20.000.000,00	1.000	1.000,00	7 %	Nominativas	Abril e Outubro
			500	500,00		Nominativas	
	Dec. 11.412 — 30-6-1934, 11.419 — 5-7-1934 (1.ª Série)	200.000.000,00	15.900	1.000,00	7 %	Portador	
			1.500	500,00		Portador	
	Dec. 11.412 — 30-7-1934, 11.419 — 5-7-1934 & Lei 131 — 6-11-1930 (2.ª Série (..))	200.000.000,00	750	200,00	5 %	Nom. e Port.	Janeiro-Julho
			1.000.000	200,00		Nom. e Port.	
	Dec. 11.412 — 30-7-1934, Lei 192 — 10-9-1937 (3.ª Série) (..)	200.000.000,00	1.060.000	200,00	8 %	Nom. e Port.	Abril e Outubro
			1.060.000	200,00		Nom. e Port.	
	Dec. 11.359 — 25-5-1934	6.500.000,00	6.500	1.000,00	7 %	Portador	Fevereiro e agosto
			6.500	1.000,00		Portador	
	Dec.-Lei 716 — 3-8-1940	75.000.000,00	75.000	1.000,00	7 %	Portador	Abril e Outubro
			75.000	1.000,00		Portador	
Paraná .....	Dec.-Lei 1.177 — 26-9-1944	300.000.000,00	300.000	1.000,00	7 %	Portador	Março e Setembro
			300.000	1.000,00		Portador	
Paraná .....	Lei 566 — 2-4-1903 & Dec. 169 — 29-4-1903	6.000.000,00	6.000	1.000,00	7 %	Portador	Janeiro-Julho
			6.000	1.000,00		Portador	
		6.000.000,00	1.000,00	500,00	7 %	Portador	Abril e Outubro
			500,00	250,00		Portador	

(\*) Vencimento juros de 9% de outubro de 1937 a abril de 1940 — 8% de outubro de 1940 a abril de 1942 e abril de 1942 a abril de 1944 — 6% de outubro de 1944 a abril de 1945 — 5% de outubro de 1945 até o final da emissão.

(\*\*) Vencimento juros de 7% até fevereiro de 1945 e 5% desta data em diante.

Denominação	Decretos de autorização	Importâncias Cr\$	T i t u l o s		Juro Anual	Natureza	Epoca do vencimento dos juros
			Quantidade	Valor nominal			
Pernambuco	Dec. Est. 194 — 1-2-1934 e Federal 23.598 — 18-12-1933	90.000.000,00	450.000	200,00	5 %	Portador	Março e Setembro
	Lei 1.611 — 8-7-1923	3.365.000,00	3.365	1.000,00	7 %	Portador	Janeiro-Julho
Piauí	Dec. Est. 363 — 6-4-1935 e Federal 196 21-6-1935	60.069.000,00	600.000	100,00	5 %	Portador	Janeiro-Julho
	Lei 140 — 30-8-1937 e Dec. 64 — 29-4-1938	6.667.000,00	6.667	1.000,00	7 %	Portador	Janeiro-Julho
Rio Grande do Norte	Lei 222 — 21-9-1904 e Dec. 154 — 22-6-1907	500.000,00	500	1.000,00	8 %	Nominativas	Janeiro-Julho
Rio Grande do Sul	Lei 1.071 — 26-5-1876	493.000,00	493	1.000,00	6 %	Nominativas	Janeiro-Julho
	Leis 1.403 — 9-6-1882 e 1.430 — 3-1-1884 Leis 649 — 9-12-1867 e 1.849 — 10-7-1889	563.000,00 486.800,00	1.126 —	500,00 500,00	6 % 6 %	Nominativas Nominativas	Janeiro-Julho Janeiro-Julho
	Lei 48 — 6-12-1904	904.000,00	3.545	500,00	7 %	Nom. e Port.	Janeiro-Julho
	Leis de 1-8-1892 e 3-1-1894	1.772.500,00	1.808	500,00	6 %	Nominativas	Janeiro-Julho
	Lei 48 — 6-12-1904	200.000,00	200	1.000,00	6 %	Nominativas	Janeiro-Julho
	Lei 53 — 21-11-1905	1.850.000,00	1.850	1.000,00	7 %	Nominativas	Janeiro-Julho
	Lei 76 — 3-12-1908	712.000,00	1.424	500,00	6 %	Nominativas	Janeiro-Julho
	Dec. 5.321 — 15-4-1933 (1.ª Série)	3.000.000,00	3.000	1.000,00	8 %	Portador	Janeiro-Julho
	Dec. 5.489 — 14-12-1933 (2.ª Série)	3.000.000,00	3.000	1.000,00	8 %	Portador	Janeiro-Julho
	Dec. 5.538 — 10-3-1934 (3.ª Série)	3.000.000,00	3.000	1.000,00	8 %	Portador	Janeiro-Julho
	Dec. 5.841 — 11-3-1935 (4.ª Série)	3.000.000,00	3.000	1.000,00	8 %	Portador	Janeiro-Julho
	Dec. 5.934 — 25-5-1935 (5.ª Série)	3.000.000,00	3.000	1.000,00	8 %	Portador	Janeiro-Julho

TÍTULOS DA DÍVIDA INTERNA DOS ESTADOS

Denominação	Decretos de autorização	Importâncias Cr\$	Títulos		Juro Anual	Natureza	Época do vencimento dos juros
			Quantidade	Valor nominal			
Rio Grande do Sul...	Dec. 6.150 -- 24-1-1936 (6. <sup>a</sup> Série)	3.000.000,00	900	1.000,00	8 %	Portador	Janeiro-Julho
	Dec. 6.150 -- 24-1-1936 (7. <sup>a</sup> Série)	3.000.000,00	3.000	1.000,00	8 %	Portador	Janeiro-Julho
	Dec.-Lei 70 -- 18-2-1941	90.000.000,00	90.000	1.000,00	8 %	Portador	Janeiro-Julho
	Dec.-Lei 124 -- 11-10-1941	53.334.000,00	53.334	1.000,00	8 %	Portador	Janeiro-Julho
	Dec.-Lei 676 -- 4-11-1944	120.000.000,00	120.000	1.000,00	7 %	Portador	Janeiro-Julho
Rio de Janeiro .....	Dec. 566 -- 23-11-1899	5.000.000,00	10.000	500,00	6 %	Nom. e Port.	Janeiro-Julho
	Dec. 492 -- 25-10-1898	300.000,00	300	1.000,00	5 %	Portador	Janeiro-Julho
	Lei 1.964 -- 5-11-1935 e Dec. 2.348 -- 27-8-1928	12.000.000,00	24.000	500,00	8 %	Nom. e Port.	Abril e Outubro
	Lei 1.783 -- 31-12-1921 e Dec. 2.316 -- 23-4-1928	8.000.000,00	8.000	1.000,00	8 %	Portador	Abril e Outubro
	Dec.-Lei 114 -- 12-7-1940 (Rodoviárias) 1. <sup>a</sup> Série	30.000.000,00	50.000	600,00	8 %	Portador	Mensal
Santa Catarina .....	Dec.-Lei 589 -- 17-9-1943	30.000.000,00	30.000	1.000,00	8 %	Portador	Janeiro-Julho
	Dec.-Lei 356 -- 7-11-1941 -- (Rodoviárias) 2. <sup>a</sup> Série	30.000.000,00	50.000	600,00	8 %	Portador	Mensal
	Dec.-Lei 28 -- 28-3-1944 (Rodoviárias) 3. <sup>a</sup> Série	30.000.000,00	50.000	600,00	8 %	Portador	Mensal
	Lei 274 -- 6-10-1897	19.200,00	--	--	5 %	Nominativas	Janeiro-Julho
	Lei 441 -- 11-10-1899	125.400,00	--	--	5 %	Nominativas	Janeiro-Julho
	Leis 567 -- 22-8-1901 e 549 -- 15-10-1902	356.300,00	--	--	5 %	Nominativas	Janeiro-Julho
	Lei 679 -- 11-9-1905	23.000,00	--	--	5 %	Nominativas	Janeiro-Julho
	Lei 769 -- 23-9-1907	1.211.766,00	--	--	5 %	Nominativas	Janeiro-Julho

Denominação	Decretos de autorização	Importâncias Cr\$	T i t u l o s		Juro Annual	Natureza	Época do vencimento dos juros
			Quantidade	Valor nominal			
	Lei 1.035 — 3-11-1914 e Dec. de 5-3-1915	2.000.000,00	2.000	1.000,00	5 %	Portador	Janeiro-Julho
	Dec. Est. 19 — 15-9-1933 e Federal 24.454 — 23-6-1934	25.000.000,00	25.000	1.000,00	7 %	Portador	Janeiro-Julho
São Paulo .....	Lei 940 — 6-4-1905 e Dec. 1.319 — 30-9-1905 (3. <sup>a</sup> , 4. <sup>a</sup> e 5. <sup>a</sup> Séries)	13.000.000,00	—	500,00 1.000,00	6 %	Nominativas	Janeiro-Julho
	Lei 1.074 — 23-8-1907 e Dec. 1.609 — 9-5-1908 (6. <sup>a</sup> Série)	8.000.000,00	8.000	1.000,00 100,00 500,00 1.000,00 10.000,00	6 %	Nominativas Portador	Janeiro-Julho
	Dec. 4.867 — 6-2-1931 (Bónus Retativos)	120.000.000,00	—	10.000,00	—	Portador	—
	Lei 1.362 — 27-12-1912 e Dec. 2.401 — 11-7-1913 (10. <sup>a</sup> Série)	25.000.000,00	20.000	500,00	6 %	Nominativas	Abril e Outubro
	Dec. 3.162 — 4-3-1920 (13. <sup>a</sup> Série)	18.000.000,00	15.000	1.000,00	6 %	Nominativas	Abril e Outubro
	Dec. 3.262 — 21-10-1920 (14. <sup>a</sup> Série)	5.000.000,00	5.000	1.000,00	6 %	Nominativas	Abril e Outubro
	Dec. 3.331 — 23-3-1921 (Obrigações)	150.000.000,00	120.000 50.000 4.000	500,00 1.000,00 10.000,00	7 %	Nom. e Port.	Janeiro-Julho
	Dec. 3.601 — 9-5-1923 (Obrigações)	592.500,00	1.185	500,00	7 %	Portador	Janeiro-Julho
	Dec. 4.035 — 26-3-1926 (Obrigações)	8.000.000,00	16.000	500,00	7 %	Nom. e Port.	Janeiro-Julho
	Dec. 4.165 — 31-12-1926	7.000.000,00	7.000	1.000,00	7 %	Nom. e Port.	Janeiro-Julho
	Dec. 4.170-B — 12-1-1927 (Obrigações)	10.000.000,00	1.000 4.500 500	500,00 1.000,00 10.000,00	7 %	Nom. e Port.	Janeiro-Julho
	Dec. 4.205 — 11-3-1927 (Obrigações)	120.000.000,00	20.000 8.000 6.000	1.000,00 5.000,00 10.000,00	7 %	Nom. e Port.	Janeiro-Julho
	Dec. 4.393 — 16-3-1928 (Obrigações)	2.457.000,00	4.914	500,00	7 %	Nom. e Port.	Janeiro-Julho

**TÍTULOS DA DÍVIDA INTERNA DOS ESTADOS**

Denominação	Decreto de autorização	Importâncias Cr\$	T í t u l o s		Juro Anual	Natureza	Época do vencimento dos juros
			Quantidade	Valor nominal			
São Paulo .....	Dec. 7.231 — 21-6-1935	200.000.000,00	1.006.000	200,00	5 %	Nom. e Port.	Abril e Outubro
	Lei 2.507 — 31-12-1935 e Dec. 7.504 — 10-1-1936 (1. <sup>a</sup> Série)	300.000.000,00	300.000	1.000,00	8 %	Nom. e Port.	Sub-série A. ja- neiro — abril — julho — outubro Sub-série B. lev. maio — agosto nov. e Sub-série C. março — ju- nho — set. e dez.
Sergipe .....	Dec. 8.177 — 5-3-1937 (2. <sup>a</sup> Série)	300.000.000,00	300.000	1.000,00	8 %	Nom. e Port.	Abril e Outubro
	Dec. 9.575 — 30-9-1938 (3. <sup>a</sup> Série)	300.000.000,00	300.000	1.000,00	8 %	Nom. e Port.	Idem, idem
Sergipe .....	Leis 473 — 31-10-1904 e 504 — 22-10-1906. Dees. 534 — 1-5-1905 e 548 — 14-5-1907.	1.500.000,00	7.500	200,00	7 %	Nominativas	Janeiro-Julho
	Leis 612 — 27-9-1912 e 673 — 28-9-1915 Dees. 576 — 19-3-1913 e 582 — 28-7-1914	2.500.000,00	12.500	200,00	7 %	Nominativas	Janeiro-Julho
Sergipe .....	Lei 837 — 19-3-1923 e Dec. 805 — 24-4-1923	5.000.000,00	25.000	200,00	7 %	Portador	Abril e Outubro
	Lei 941 — 8-10-1926 e Dees. 1.037 — 9-4-1927, 116 — 30-7-1932	3.000.000,00	500 2.900	200,00 1.000,00	7 %	Portador	Janeiro-Julho



Denominação	Decretos de autorização	Importâncias		Títulos		Juro Anual	Natureza	Epoça do vencimento dos jorros
		Cr\$	Valor nominal	Quantidade	Valor nominal			
Alfenas .....	Lei 159 — 16-11-1911	100.000,00	1.000	1.000	100,00	9 %	Portador	Janeiro e Julho
Alegrete .....	Dec. 285 — 11-5-1932	2.500.000,00	2.500	2.500	1.000,00	12 %	Portador	Janeiro
	Dec. 5.182 — 2-12-1932	800.000,00	800	800	1.000,00	10 %	Portador	Janeiro e Julho
Bagé .....	Lei 34 — 6-5-1911 e ato 134 — 7-5-1911	1.000.000,00	1.000	1.000	1.000,00	7 %	Nominativas	Janeiro e Julho
	Lei 56 — 25-10-1916 e Decs. 217 — 1-12-1916 e 2.265 — 10-5-1917	3.500.000,00	3.500	3.500	1.000,00	8 %	Nominativas	Janeiro e Julho
Belo Horizonte .....	Lei 80, art. 3 — 23-10-1914 e Dec. 4.295 — 30-12-1914	2.500.000,00	12.500	12.500	200,00	6 %	Nominativas	Janeiro e Julho
	Decs. 46 e 56 — 14-10-1929 e Dec. 9.198 — 31-10-1929	15.000.000,00	15.000	15.000	1.000,00	7 %	Portador	Janeiro e Julho
	Decs. 9.193 — 31-10-1929, 9.508 — 20-3-1930 e 10.816 — 27-4-1933	10.474.000,00	10.474	10.474	1.000,00	7 %	Portador	Janeiro e Julho
	Dec. 37 — 29-7-1935, 77 — 16-4-1936 e Resolução — 22 — 12-11-1936	15.099.000,00	15.099	15.099	1.000,00	7 %	Portador	Janeiro e Julho e Julho
	Dec. 85 — 22-1-1941	25.000.000,00	25.000	25.000	1.000,00	7 %	Portador	Janeiro e Julho
Bhimenau .....	Dec.-Lei 1.221 — 30-11-1944	18.663.000,00	18.663	18.663	1.000,00	7 %	Portador	Janeiro e Julho
	Dec.-Lei 47 — 25-7-1941	5.000.000,00	5.000	5.000	1.000,00	8½ %	Portador	Janeiro e Julho
Bom Jardim .....	Lei 133 — 14-11-1936 e Resolução de 10-6-1937	300.000,00	300	300	1.000,00	8 %	Portador	Fevereiro
Campus .....	Deliberação 171 — 4-5-1918	1.000.000,00	5.000	5.000	1.000,00	7 %	Portador	Janeiro e Julho
Campo-Grande	Dec.-Lei Municipal 80 — 14-10-1943 e 80 de 4-1-1944	20.000.000,00	20.000	20.000	1.000,00	8 %	Portador	Janeiro e Julho
(E. Mato Grosso) .....	Decs.-Lei 41 — 13-3-1941 — 69 de 7-8-1944 e 4.494 de 13-5-1945	10.000.000,00	10.000	10.000	1.000,00	8 %	Portador	Janeiro e Julho
Crato .....	Lei 35 — 28-11-1936 e Dec. de 15-9-1936	1.450.000,00	1.450	1.450	1.000,00	8 %	Portador	Setembro

		Cr\$	Quantidade	Valor nominal	Annual		dos juros
Dem Pedrito .....	Atto 659 — 10-8-1934 e Dec. 5.571 — 24-4-1934	3.080.000,00	3.080	1.000,00	8 %	Portador	Janeiro e Julho
Distrito Federal .....	Lei Fed. 1.401 — 19-11-1903	£ 4.000.000	200.000	20	5 %	Nom. e Port.	Abril e Outubro
	Lei Mun. 976 — 31-12-1903	30.000.000,00	150.000	200,00	6 %	Nom. e Port.	Abril e Outubro
	Lei 1.009 — 5-1-1906 e Dec. 594 — 29-3-1906	20.000.000,00	100.000	200,00	6 %	Nom. e Port.	Março e Setembro
	Lei 1.530 — 23-8-1913 e Dec. 955 — 26-2-1914	25.000.000,00	130.000	200,00	6 %	Nom. e Port.	Abril e Outubro
	Lei 1.795 — 25-7-1917 e Dec. 1.148 — 2-8-1917	50.000.000,00	250.000	200,00	6 %	Nom. e Port.	Abril e Outubro
	Lei 2.223 — 23-8-1920 e Dec. 1.464 — 8-9-1920	30.000.000,00	150.000	200,00	7 %	Nom. e Port.	Abril e Outubro
	Lei 2.392 — 12-1-1921 e Dec. 1.535 — 4-4-1921	30.000.000,00	150.000	200,00	7 %	Nom. e Port.	Abril e Outubro
	Lei 2.392 — 12-1-1921 e Dec. 1.550 — 30-4-1921	5.000.000,00	25.000	200,00	7 %	Nom. e Port.	Maio e Novembro
	Lei 2.498 — 11-10-1921 e Dec. 1.622 — 7-11-1921	3.000.000,00	15.000	200,00	6 %	Nom. e Port.	Maio e Novembro
	Lei 2.474 — 22-8-1921 e Dec. 1.623 — 16-11-1921	6.000.000,00	30.000	200,00	7 %	Nom. e Port.	Abril e Outubro
	Lei 2.947 — 30-1-1924 e Dec. 1.948 — 26-2-1924	16.324.800,00	81.624	200,00	7 %	Nom. e Port.	Março e Setembro
	Lei 2.947 — 30-1-1924 e Dec. 1.999 — 27-7-1924	16.500.000,00	82.500	200,00	7 %	Nom. e Port.	Abril e Outubro
	Lei 3.013 — 23-12-1924 e Dec. 2.087 — 4-2-1925	10.000.000,00	50.000	200,00	7 %	Nom. e Port.	Abril e Outubro
	Lei 3.682 — 28-11-1925 e Dec. 2.339 — 27-3-1926	40.000.000,00	200.000	200,00	7 %	Portador	Março e Setembro
	Cravata .....	Lei Federal 5.740 — 22-11-1929, Mun. 3.330 — 19-8-1929 e 3.264 — 16-4-1930	193.000.000,00	500.000	200,00	5 %	Portador
Dec. 3.462 — 4-3-1931		2.750.000,00	2.750	1.000,00	8 %	Portador	Fevereiro e Agosto
Lei 885 — 18-1-1933 e Dec. 5.212 — 13-1-1933		2.500.000,00	12.500	200,00	9 1/2 %	Portador	Março e Setembro
Ignauçu .....	Resolução Municipal 249 — 9-2-1929 da Câmara Municipal						

# TÍTULOS DA DÍVIDA INTERNA DAS MUNICIPALIDADES

Denominação	Decretos de autorização	Importâncias Cr\$	Títulos		Juro Anual	Natureza	Época do vencimento dos juros
			Quantidade	Valor nominal			
Jaguaraão .....	Decs. 25 2-7-1934 e 5.547 -- 13-3-1934	3.300.000,00	6.600	500,00	8 %	Portador	Janeiro e Julho
Mogi-Mirim .....	Lei 393 -- 27-3-1929	1.500.000,00	15.000	100,00	10 %	Portador	Janeiro e Julho
Niterói .....	Dec.-Lei 51 -- 15-12-1941	20.000.000,00	100.000	200,00	8 %	Portador	Trimestral
Pelotas .....	Lei 136 -- 15-7-1920 e ato 989 -- 22-2-1926	10.000.000,00	10.000	1.000,00	8 %	Portador	Janeiro e Julho
Petrópolis .....	Deliberação 43 e 44 de 30 e 31-12-1917	2.000.000,00	10.000	200,00	7 %	Portador	Janeiro e Julho
	Deliberação 88 -- 18-8-1921	1.000.000,00	5.000	200,00	7 %	Portador	Janeiro e Julho
	Dec.-Lei Mún. 100 de 17-4-1944	20.000.000,00	20.000	1.000,00	7 %	Portador	Janeiro e Julho
Pôrto Alegre .....	Dec. 244 -- 15-9-1931	383.500,00	767	500,00	8 %	Portador	Janeiro e Julho
	Dec. 246 -- 2-10-1931	3.548.500,00	7.097	500,00	8 %	Portador	Janeiro e Julho
	Dec. 248 -- 13-11-1931	2.250.000,00	4.500	500,00	8 %	Portador	Janeiro e Julho
	Dec. 295 -- 19-6-1935 (11. <sup>a</sup> e 20. <sup>a</sup> Séries)	10.000.000,00	200.000	500,00	3 1/2 %	Portador	Janeiro e Julho
	Dec. 7.449 -- 27-8-1938 e Lei 8 -- 29-8-1938	60.000.000,00	120.000	500,00	7 %	Portador	Janeiro e Julho
	Dec.-Lei 123 -- 8-10-1941. 57 -- 11-10-1941 e 266 -- 13-10-1941	25.000.000,00	25.000	1.000,00	7 %	Portador	Janeiro e Julho
Rio Grande .....	Lei 203 -- 7-4-1934 da Municipalidade e Dec. 5.520 -- 31-1-1934	5.600.000,00	10.000	500,00	8 %	Portador	Janeiro e Julho
Recife .....	Leis Municipais 17 e 27 de 21-12-1936 e 10-4-1937; Lei Estadual 210 -- 3-12-1936 e Dec. do Poder Legislativo 25 -- 30-4-1937, regulamentado pelo Dec. Mu- nicipal 384 -- 11-6-1937	20.000.000,00	400.000	50.000	4 %	Portador	Janeiro e Julho
Santarém .....	Decs.-Lei 7 -- 21-12-1941. 10 -- 26-7-1941 e 3.815 -- 7-7-1941	1.500.000,00	1.500	1.000,00	8 %	Portador	Janeiro e Julho

Denominação	Decretos de autorização	Importâncias C- $\$$	Títulos		Juro Anual	Natureza	Época do pagamento dos juros
			Quantidade	Valor nominal			
S. Bernardo, (Letras)	Lei 349 — 11-6-1937	10.000.000,00	10.000	1.000,00	9 %	Nom. e Port.	Abril e Outubro
S. Leopoldo	Dec. Municipal 1 — 17-1-1933 e Dec. 5.241 — 13-1-1933	5.000.000,00	5.600	1.000,00	8 %	Portador	Fevereiro e Agosto
S. Paulo (Letras)	Lei 655 — 30-6-1903	4.000.000,00	40.000	100,00	7 %	Portador	Maio e Novembro
(Apólices)	Dec. 5.059 — 6-6-1931	8.000.000,00	—	1.000,00 500,00	8 %	Portador	Janeiro, Junho
Apólices	Lei 3.660 — 30-10-1937 e Ato 1.312 — 30-11-1937	30.000.000,00	30.000	1.000,00	8 %	Portador	Março e Setembro
Teresópolis	Deliberação 66 — 8-7-1921	350.000,00	1.750	200,00	8 %	Portador	Abril e Outubro
	Deliberação 72 — 28-4-1922	250.000,00	1.250	200,00	8 %	Portador	Abril e Outubro
Itaboraí	Leis 448 — 2-4-1921 e 8-7-1921	1.300.000,00	13.000	100,00	9 %	Portador	Janeiro, Junho
Vila Rica	Deliberação 279 — 15-2-1921	200.000,00	2.000	100,00	8 %	Portador	Fevereiro e Agosto
Vitória	Lei 186 — 4-3-1918	200.000,00	200	1.000,00	6 %	Portador	Março e Setembro

RELACÃO GERAL DOS TITULOS ADMITIDOS A COTAÇÃO OFICIAL DA BOLSA

DENOMINAÇÃO	Capital social	A Ç O E S		Capital realizable	Natureza
		Quantidade	Valor nominal		
<b>COMPANHIAS AGRICOLAS</b>					
Agrícola Baixa Grande	4.000.000,00	4.000	1.000,00	Integradas	Portador
Agrícola e Industrial Magalhães	4.600.000,00	8.000	500,00	Integradas	Portador
Agrícola Juiz de Fora	800.000,00	4.000	200,00	Integradas	Nom. e Port.
Empresa Granja Paraíso S. A.	300.000,00	300	1.000,00	Integradas	Nom. e Port.
Espiritozantense Industrial e Agrícola S. A.	1.000.000,00	5.000	200,00	Integradas	Portador
Industrial e Agrícola Jacuicanga	800.000,00	4.000	200,00	Integradas	Nominativas
<b>COMPANHIAS DE AGUA — GAS — LUZ E FORÇA</b>					
Brasileira de Águas e Esgotos de Niterói (D)	10.000.000,00	10.000	1.000,00	Integradas	Nominativas
Brasileira de Energia Elétrica	72.000.000,00	360.000	200,00	Integradas	Nominativas
Federal de Electricidade	500.000,00	500	1.000,00	Integradas	Portador
Fôrça e Luz Cataguazes-Leopoldina	10.000.000,00	100.000	100,00	Integradas	Nominativas
Fôrça e Luz de Minas Gerais	5.000.000,00	50.000	200,00	Integradas	Portador
Fôrça e Luz Nordeste do Brasil	90.000.000,00	450.000	100,00	c/30% e Integ.	Nom. e Port.
Fôrça e Luz Norte Fluminense	15.000.000,00	75.000	200,00	Integradas	Nominativas
Fôrça e Luz de Palmira	2.000.000,00	10.000	200,00	Integradas	Nominativas
Fôrça e Luz do Paraná	800.000,00	8.000	100,00	Integradas	Nom. e Port.
Hidro Elétrica Santa Branca S. A. (D)	40.000.000,00	200.000	200,00	Integradas	Nominativas
Industrial Sul Mineira	1.200.000,00	1.200	1.000,00	Integradas	Portador
Luz e Fôrça "Santa Cruz" (D)	19.000.000,00	45.000	200,00	Integradas	Nominativas
Luz e Fôrça Industrial Hulha Branca	10.000.000,00	50.000	200,00	Integradas	Nominativas
Sudeteleto S. A.	2.500.000,00	12.500	200,00	Integradas	Nom. e Port.
Sul Mineira de Electricidade	3.000.000,00	3.000	1.000,00	Integradas	Nom. e Port.
Sulina de Electricidade	1.000.000,00	1.000	1.000,00	Integradas	Nom. e Port.
	25.000.000,00	125.000	200,00	Integradas	Nominativas
	50.000.000,00	250.000	200,00	Integradas	Portador
	120.000,00	600	200,00	Integradas	Portador
<b>COMPANHIAS DE ANILINAS — PRODUTOS QUÍMICOS E EXPLOSIVOS</b>					
Ácidos	360.000,00	3.600	100,00	Integradas	Nom. e Port.
Brasil Química S. A.	12.000.000,00	60.000	200,00	Integradas	Portador
Brasileira Carbureto de Cálcio	16.400.000,00	41.000	400,00	Integradas	Nominativas
Brasileira de Explosivos e Munições	1.600.000,00	4.000	400,00	Integradas	Nominativas
	4.600.000,00	4.600	1.000,00	Integradas	Portador
	4.000.000,00	4.000	4.000,00	Integradas	Portador

(D) — Lógica empréstimo por debentures.

DENOMINAÇÃO	Capital social	A Ç O E S		Capital realçada	Natureza
		Quantidade	Valor nominal		
Brasilera de Fósforos .....	35.000.000,00	175.000	200,00	Integradas	Portador
Condoril Tintas S. A. ....	8.000.000,00	40.000	200,00	Integradas	Portador
Ordinárias .....	4.000.000,00	20.000	200,00	Integradas	Portador
Preferenciais .....	8.000.000,00	40.000	200,00	Integradas	Nom. e Port.
Ordinárias .....	2.500.000,00	12.500	200,00	Integradas	Nom. e Port.
Preferenciais .....	3.000.000,00	50.000	100,00	Integradas	Nom. e Port.
Eletro-Química Fluminense .....	31.500.000,00	157.000	200,00	Integradas	Nom. e Port.
Ordinárias .....	600.000,00	3.000	200,00	Integradas	Nom. e Port.
Preferenciais .....	1.200.000,00	1.200	1.000,00	Integradas	Nom. e Port.
Fábrica de Fósforos de Segurança .....	3.000.000,00	3.000	1.000,00	Integradas	Nom. e Port.
Ordinárias .....	2.400.000,00	12.000	200,00	Integradas	Portador
Preferenciais .....	600.000,00			Integradas	Nominativas
ARTEFATOS DIVERSOS					
Casa Leandro Martins S. A. ....	2.500.000,00	2.500	1.000,00	Integradas	Nom. e Port.
Ordinárias .....	1.000.000,00	5.000	200,00	Integradas	Nom. e Port.
Preferenciais .....	6.000.000,00	30.000	200,00	Integradas	Portador
Fábrica de Botões e Artefatos de Metal .....	650.000,00	650	1.000,00	Integradas	Nom. e Port.
Fábrica de Papelão Ondulado "De Lamare" .....	2.000.000,00	10.000	200,00	Integradas	Nom. e Port.
Fábrica de Vidros e Cristais do Brasil "Escherard" .....	50.000.000,00	250.000	200,00	Integradas	Nom. e Port.
Nacional de Estamparia (D) .....	80.000.000,00	80.000	1.000,00	Integradas	Nom. e Port.
Vidreira do Brasil (Covibra) (D) .....					
BORRACHA					
Brasilera de Artefatos de Borracha .....	6.000.000,00	30.000	200,00	e 50% e 25%	Nom. e Port.
Ordinárias .....	2.800.000,00	2.800	1.000,00	e 70% e 25%	Nominativas
Preferenciais .....	2.200.000,00	2.200	1.000,00	e 20% e 25%	Portador
COMPANHIAS CARBONIFERAS					
Brasilera Carbonífera de Aracuanã .....	3.000.000,00	30.000	100,00	Integradas	Port. e Nom.
Carbonífera Minas de Butiá .....	35.000.000,00	350.000	100,00	Integradas	Port. e Nom.
Carbonífera Rio Grandense .....	10.000.000,00	50.000	200,00	Integradas	Port. e Nom.
Carbonífera de Urussanga .....	5.000.000,00	25.000	200,00	Integradas	Port. e Nom.
Sociedade Carbonífera Prospera .....	12.000.000,00	24.000	500,00	Integradas	Portador
CERAMICAS					
Cerâmica Brasileira .....	12.000.000,00	60.000	200,00	Integradas	Portador
CERVELARIAS					
Antônica Paulista .....	31.875.000,00	159.375	200,00	Integradas	Portador

(D) — Indústria extrajurídica e r. deletores.

DENOMINAÇÃO	Capital social	A C T O E S		Capital realzada	Natureza
		Quantidade	Valor nominal		
Cervejaria Adriática	2.000.000,00	4.000	500,00	Integradas	Portador
Ordinárias.....	1.500.000,00	3.000	500,00	Integradas	Portador
Preferenciais.....	500.000,00	100	0,00	Integradas	Nominativas
Cervejaria Brahma	37.500.000,00	187.500	200,00	Integradas	Portador
Ordinárias (D).....	37.500.000,00	187.500	200,00	Integradas	Portador
Preferenciais.....					
<b>CHAPEUS — CALÇADOS E MEIAS</b>					
Calçado Bordallo.....	5.000.000,00	5.000	1.000,00	Integradas	Nominativas
Indústria Brasileira de Meias.....	26.000.000,00	130.000	200,00	Integradas	Portador
Ordinárias.....	8.000.000,00	40.000	200,00	Integradas	Portador
Preferenciais.....	1.800.000,00	1.800	1.000,00	Integradas	Portador
Level.....	1.800.000,00				
<b>CIMENTO</b>					
Cimento Portland "Paraiso".....	60.000.000,00	300.000	300,00	Integradas	Nom. e Port.
Parahiba de Cimento Portland.....	9.000.000,00	18.000	500,00	Integradas	Portador
Ordinárias.....	6.000.000,00	6.000	500,00	Integradas	Portador
Preferenciais.....					
<b>FRIGORIFICOS</b>					
Frigorífico de Iguaçu.....	5.000.000,00	5.000	1.000,00	Integradas	Portador
Ordinárias.....	3.000.000,00	3.000	1.000,00	Integradas	Portador
Preferenciais.....	20.000.000,00	20.000	1.000,00	Integradas	Nominativas
Frigoríficos Reunidos do Brasil.....	20.000.000,00	20.000	200,00	Integradas	Nominativas
Frigorífico Rio Grande.....	4.000.000,00	20.000			
<b>IMOBILIARIAS — ADMINISTRAÇÕES — CONSTRUÇÕES E TERRENOS</b>					
A Perseverança.....	500.000,00	5.000	100,00	Integradas	Nom. e Port.
A Propriedade.....	5.600.000,00	28.000	200,00	Integradas	Nom. e Port.
A Rural e Colonização.....	9.000.000,00	18.000	500,00	Integradas	Nominativas
Auxiliar de Administração.....	3.500.000,00	3.500	1.000,00	Integradas	Portador
Ordinárias.....	1.500.000,00	1.500	1.000,00	Integradas	Portador
Preferenciais.....	200.000,00	1.000	200,00	Integradas	Portador
Bastos de Oliveira.....	6.000.000,00	30.000	200,00	Integradas	Nom. e Port.
Brasileira de Imóveis e Construções.....	8.000.000,00	40.000	200,00	Integradas	Nom. e Port.
Casa Domingos Joaquim da Silva — Materiais para Construções.....	10.000.000,00	5.000	2.000,00	Integradas	Nom. e Port.
Cavalcanti, Junqueira S. A.....	1.000.000,00	5.000	200,00	Integradas	Portador
Central de Construções.....	3.500.000,00	7.000	500,00	Integradas	Portador
Construtora Alcides B. Cotia.....	2.000.000,00	10.000	200,00	Integradas	Nom. e Port.
Construtora Felnerinas.....	1.000.000,00	5.000	200,00	Integradas	Portador
Central de Construções.....	1.000.000,00	5.000	200,00	Integradas	Nom. e Port.
Edificadora.....	6.000.000,00	30.000	200,00	Integradas	Portador
					Nom. e Port.

(D) — Indica empréstimo por debêntures.

DENOMINAÇÃO	Capital social	A Ç O E S		Capital revertido	Natureza
		Quantidade	Valor nominal		
Industrias Gráficas J. Luccia	1.000.000,00	5.000	200,00	Integradas	Nominativas
Jornal de Brasil	8.900.000,00	80.000	300,00	Integradas	Nominativas
Monitor Mercantil	450.000,00	9.000	50,00	Integradas	Nominativas
O Malho	1.000.000,00	5.000	200,00	Integradas	Nom. e Port.
MEDICAMENTOS					
Instituto Brasileiro de Microbiologia S. A.	200.000,00	1.000	200,00	Integradas	Nom. e Port.
Instituto Medicamenta Fontoura S. A.	10.000.000,00	50.000	200,00	Integradas	Nominativas
	10.000.000,00	50.000	200,00	Integradas	Portador
Laboratório Orlando Rangel S. A.	1.000.000,00	5.000	200,00	Integradas	Portador
Laboratório Raul Leite S. A.	7.000.000,00	7.000	1.000,00	Integradas	Nom. e Port.
Phimatosan	100.000,00	1.000	100,00	Integradas	Nominativas
MINERAÇÃO					
Beneficiamento de Minerais S. A.	1.000.000,00	5.000	200,00	Integradas	Nominativas
Brasileira Diamantifero	3.000.000,00	30.000	100,00	Integradas	Nom. e Port.
Industrial de Mineração e Obras	7.500.000,00	75.000	100,00	Integradas	Nominativas
	5.000.000,00	50.000	100,00	Integradas	Nominativas
	3.000.000,00	15.000	200,00	Integradas	Port. e Nom.
Minas de Carvão de Jacubi	4.000.000,00	20.000	200,00	Integradas	Nom. e Port.
Minas do Rio Carvão	12.000.000,00	60.000	200,00	Integradas	Nominativas
Nickel do Brasil	110.000.000,00	110.000	1.000,00	Integradas	Nominativas
Vale do Rio Doce S. A.	90.000.000,00	90.000	1.000,00	Integradas	Nominativas
	24.000.000,00	120.000	200,00	Integradas	Nom. e Port.
White Martins (D)					
ÓLEOS E PETRÓLEOS					
Brania de Petróleo S. A.	3.000.000,00	6.000	500,00	Integradas	Portador
Itatinga-Petróleo-Asfalto e Mineração (D)	20.000.000,00	200.000	100,00	Integradas	Nominativas
Nacional de Petróleo	800.000,00	4.000	200,00	Integradas	Nom. e Port.

(D) — Indica empréstimo por debênturas.



DENOMINAÇÃO	Capital social	A C T I V O S		Natureza
		Quantidade	Valor nominal	
<b>PRODUTOS ALIMENTÍCIOS</b>				
Açúcarira Vieira Martins S. A. ....	20.000.000,00	200.000	100,00	Nom. e Port.
Bhering-Companhia S. A. ....	12.900.000,00	12.900	1.000,00	Nom. e Port.
Brasileira de Laticínios .....	1.200.000,00	6.000	200,00	Nom. e Port.
Cartoia Industrial .....	12.000.000,00	120.000	100,00	Nom. e Port.
Engenhos Centrais de Açúcar (D) .....	375.000,00	3.750	100,00	Nominativas
Fábrica Colombo .....	4.500.000,00	22.500	200,00	Nom. e Port.
Indústrias Reunidas de Pesca e Conservas Neptuno S. A. ....	3.500.000,00	3.500	1.000,00	Nom. e Port.
Laticínios União dos Fazendeiros S. A. ....	500.000,00	2.500	200,00	Portador
Martuscello .....	2.000.000,00	2.000	1.000,00	Nom. e Port.
Moinho Fluminense S. A. ....	96.000.000,00	96.000	1.000,00	Portador
Usina Cambalhôa .....	5.000.000,00	25.000	200,00	Portador
Usinas Nacionais (D) .....	3.000.000,00	15.000	200,00	Portador
Usinas Santa Rosa S. A. ....	2.000.000,00	2.000	1.000,00	Nom. e Port.
U. S. Harkson do Brasil .....	10.000.000,00	50.000	200,00	Nom. e Port.
Ordinários .....				Portador
Preferenciais .....	4.660.000,00	20.000	200,00	
<b>SAL</b>				
Salicida Fluminense .....	2.500.000,00	12.500	200,00	Nom. e Port.
Salinas Fertias .....	3.000.000,00	15.000	200,00	Nominativas
<b>SANATÓRIOS</b>				
Sanatório Botafogo S. A. ....	1.000.000,00	5.000	200,00	Nominativas
Sanatório de Palmira .....	800.000,00	4.000	200,00	Portador

(D) — Indica empréstimo por debêntures.

DENOMINAÇÃO	A C T I V O S			Natureza
	Capital social	Quantidade	Valor nominal	
<b>SEGUROS</b>				
Argos Fluminense (Marítimos e Terrestres)	2.100.000,00	3.000	700,00	Nominativas
Atlantica — Cia. Nacional de Seguros	3.000.000,00	15.000	200,00	Nominativas
Brasil (Seguros Gerais)	5.000.000,00	50.000	100,00	Nominativas
Confiança (Marítimos e Terrestres)	1.000.000,00	5.000	200,00	Integradas
Continental	1.500.000,00	7.500	200,00	Integradas
Cruzeiro do Sul	2.000.000,00	4.000	500,000	Integradas
Garantia (Marítimos e Terrestres)	1.000.000,00	10.000	100,00	Integradas
Guanabara	1.000.000,00	10.000	100,00	Integradas
Indenizadora (Marítimos e Terrestres)	1.500.000,00	7.500	200,00	Integradas
Integridade (Marítimos e Terrestres)	3.000.000,00	6.000	500,000	Integradas
Internacional de Seguros	5.000.000,00	25.000	200,00	c/80%
Lôide Atlântico	4.000.000,00	20.000	200,00	c/40%
Lôide Sul Americano (Marítimos e Terrestres)	2.000.000,00	10.000	200,00	c/50%
Mercantil (Nacional de Seguros S. A.)	4.500.000,00	4.000	1.000,00	Integradas
Novo Mundo (Terrestres, Marítimos e Garantia de Aluguéis)	2.500.000,00	2.500	1.000,00	Integradas
Providente Marítimos e Terrestres	2.000.000,00	10.000	200,00	Integradas
Sagres	2.000.000,00	10.000	200,00	c/80%
Sul América Terrestres, Marítimos e Acidentes	4.000.000,00	40.000	100,00	Integradas
Sul América (Nacional de Seguros de Vida)	2.500.000,00	6.250	400,00	Integradas
União Comercial dos Varejistas	1.500.000,00	5.000	300.000	Integradas
União dos Proprietários (Seguros Terrestres)				
<b>SIDERÚRGICAS E METALÚRGICAS</b>				
Brasileiro de Usinas Metalúrgicas	70.000.000,00	70.000	1.000,00	Integradas
Ferro Brasileiro S. A.	50.000.000,00	300.000	700,00	Integradas
Federal de Fundição	2.000.000,00	10.000	200,00	Integradas
Hilme — Comércio e Indústria S. A.	20.000.000,00	20.000	1.000,00	Integradas
Ordinárias	15.000.000,00	15.000	1.000,00	Integradas
Preferenciais	30.000.000,00	150.000	200,00	Integradas
Indústrias Martins Ferreira S. A.	3.000.000,00	15.000	200,00	Integradas
Laminação Brasileira de Ferro S. A. "Brasferro"	32.000.000,00	160.000	200,00	Integradas
Marvin	3.000.000,00	5.000	1.000,00	c/70% e Integ.
Mineira de Siderurgia	3.000.000,00	150.000	200,00	Integradas
Parafusos e Metalurgia Santa Rosa	30.000.000,00	300.000	200,00	Integradas
Siderurgica Bel-a-Mineira	400.000.000,00	2.000.000	200,00	Integradas
				Nom. e Port.
				Nom. e Port.
				Nominativas
				Port. e Nom.
				Port. e Nom.
				Portador
				Nom. e Port.
				Portador
				Nominativas
				Portador
				Nom. e Port.

DENOMINAÇÃO		Capital social	Quantidade	A Ç Õ E S	Capital realizado	Natureza
				Valor nominal		
Siderurgica Nacional	Ordinarias.....	750.000.000,00	3.750.000	200,00	Integradas	Nominativas
	Preferenciais.....	5.000.000.000,00	2.500.000	200,00	Integradas	Nominativas
<b>TECIDOS</b>						
Alianca Industrial (D)	Ordinarias.....	12.000.000,00	60.000	200,00	Integradas	Nom. e Port.
América Fabril	Ordinarias.....	48.000.000,00	240.000	200,00	Integradas	Nominativas
Bezerra de Melo	Ordinarias.....	5.000.000,00	5.000	1.000,00	Integradas	Nom. e Port.
Brasil Industrial (Têxtil)	Ordinarias.....	15.000.000,00	75.000	200,00	Integradas	Nominativas
Brasileira Lanificio de Petropolis (S. A. Fábrica)	Ordinarias.....	2.000.000,00	10.000	200,00	Integradas	Nominativas
Casa Salathé S. A.	Ordinarias.....	1.400.000,00	7.000	200,00	Integradas	Nom. e Port.
Cometa	Ordinarias.....	5.400.000,00	27.000	200,00	Integradas	Nominativas
Corcovado (D)	Ordinarias.....	35.000.000,00	175.000	200,00	Integradas	Nominativas
Catimifício Gávea (D)	Ordinarias.....	1.000.000,00	3.000	1.000,00	Integradas	Portador
Covilhã	Ordinarias.....	200.000,00	2.000	100,00	Integradas	Nominativas
Deodoro Industrial (D)	Ordinarias.....	7.500.000,00	37.500	200,00	Integradas	Nominativas
Esperança	Ordinarias.....	10.000.000,00	50.000	200,00	Integradas	Nom. e Port.
Fábrica Filó S. A.	Ordinarias.....	18.900.000,00	4.725	4.000,00	Integradas	Nominativas
	Preferenciais.....	3.000.000,00	4.725	4.000,00	Integradas	Portador
Fiação de Algodão (D)	Ordinarias.....	3.000.000,00	15.000	200,00	Integradas	Portador
Industrial Camista (D)	Ordinarias.....	6.600.000,00	33.000	200,00	Integradas	Nominativas
Industrial Canguizes	Ordinarias.....	400.000,00	2.000	200,00	Integradas	Nom. e Port.
Lanificio Alto da Boavista	Ordinarias.....	8.000.000,00	8.000	1.000,00	Integradas	Nom. e Port.
Lanificio Mirerva (S. A.)	Ordinarias.....	3.000.000,00	6.000	500,00	Integradas	Portador
Manifatura Pluminense (D)	Ordinarias.....	20.000.000,00	100.000	500,00	Integradas	Nominativas
Maria Cândida	Ordinarias.....	40.000.000,00	3.000	200,00	Integradas	Nom. e Port.
Nova América (Cia. Nacional de Tecidos) (D)	Ordinarias.....	1.000.000,00	5.000	200,00	Integradas	Nominativas
Petropolis Industrial (D)	Ordinarias.....	40.000.000,00	200.000	200,00	Integradas	Nom. e Port.
Petropolis Industrial (D)	Ordinarias.....	300.000,00	1.500	200,00	Integradas	Nominativas
Petropolis Industrial (D)	Ordinarias.....	14.000.000,00	70.000	200,00	Integradas	Nominativas
Tecelagem de Fiação e Tecelagem	Ordinarias.....	3.500.000,00	1.400	2.500,00	Integradas	Nom. e Port.
Progresso Industrial de Brasil (D)	Ordinarias.....	40.500.000,00	202.500	200,00	Integradas	Portador
Sedas Santa Helena (S. A. Fábrica) (D)	Ordinarias.....	4.200.000,00	21.000	200,00	Integradas	Nominativas
Santa Helena (S. A. Fábrica) (D)	Ordinarias.....	1.000.000,00	5.000	200,00	Integradas	Nom. e Port.
Santa Rosa (Cia. Fiação e Tecidos)	Ordinarias.....	500.000,00	2.500	200,00	Integradas	Nominativas
Santa Rosália (Sociedade em comenda p/ções "Fábrica de Fiação e Tecidos" e "Comanditário") (Solidário)	Ordinarias.....	3.200.000,00	3.200	1.000,00	Integradas	Nominativas
Sarmento (Cia. Fiação e Tecidos)	Ordinarias.....	100.000,00	4.000	200,00	Integradas	Nominativas
São Pedro de Alcantara	Ordinarias.....	800.000,00	33.000	200,00	Integradas	Nom. e Port.
Tauanac Industrial	Ordinarias.....	6.000.000,00	25.000	200,00	Integradas	Nominativas
Tinoca (D)	Ordinarias.....	5.000.000,00	5.000	200,00	Integradas	Nom. e Port.
Tupiranga "Jafet" S. A. (Fiação, Tecelagem e Estamparia)	Ordinarias.....	1.000.000,00	5.000	200,00	Integradas	Nominativas
	Preferenciais.....	5.000.000,00	25.000	200,00	Integradas	Nominativas

(D) — Indica empréstimo por debêntures.

DENOMINAÇÃO	A C T O E S			Natureza	
	Capital social	Quantidade	Valor nominal		Capital contratado
<b>TERMAIS</b>					
Empresa das Águas de Casambi	6.000.000,00	60.000	100,00	Integradas	Nom. e Port.
Ordinárias.....	1.500.000,00	15.000	100,00	Integradas	Nom. e Port.
Preferenciais.....	3.500.000,00	17.500	200,00	Integradas	Portador
Empresa de Águas de São Lourenço S. A.					
<b>TRANSPORTE</b>					
Cantareira e Viação Fluminense (D)	10.000.000,00	50.000	200,00	Integradas	Nom. e Port.
Carris Porto Alegre	15.000.000,00	75.000	200,00	Integradas	Nominativas
Comércio e Navegação	30.000.000,00	150.000	200,00	Integradas	Nominativas
Estrada de Ferro Itaipuana	4.000.000,00	4.000	1.000,00	Integradas	Portador
Estradas de Ferro e Minas de São Jerônimo	34.000.000,00	340.000	100,00	Integradas	Nom. e Port.
Preferenciais.....	6.000.000,00	60.000	100,00	Integradas	Nom. e Port.
Estrada de Ferro São Paulo-Rio Grande (D)	Frs. 25.000,00	50.000	Frs. 500	Integradas	Portador
Expresso Federal	Frs. 40.000,00	80.000	Frs. 500	Integradas	Portador
Lôide Paraense (S. A.)	7.500.000,00	37.500	200,00	Integradas	Nom. e Port.
Ferro Carril Jardim Botânico	21.000.000,00	105.000	200,00	Integradas	Nominativas
Industrial e Viação de Pirapora	15.000.000,00	75.000	200,00	Integradas	Nominativas
Lôide Paraense (S. A.)	580.000,00	580.000	1.000,00	Integradas	Nominativas
Mogiiana de Estradas de Ferro (D)	80.000.000,00	400.000	200,00	Integradas	Nominativas
Nacional de Navegação Costeira (D)	11.000.000,00	55.000	200,00	Integradas	Nom. e Port.
Neptuno, Empresa (S. A.)	1.500.000,00	2.000	750,00	Integradas	Portador
Navegação Aérea Brasileira	12.000.000,00	60.000	200,00	Integradas	Nominativas
Panair do Brasil	80.000.000,00	400.000	200,00	Integradas	Nominativas
Paulista de Estradas de Ferro	2.500	2.500	200,00	Integ. e e/75%	Nom. e Port.
Transporte Comércio e Indústria (Empresa) (D)	560.000.000,00	2.800	200,00	Integradas	Nom. e Port.
Viação Aérea São Paul.	3.000.000,00	15.000	200,00	Integradas	Nominativas
Ordinárias.....	21.000.000,00	105.000	200,00	Integradas	Portador
Preferenciais.....	5.400.000,00	27.000	200,00	Integradas	Nominativas
Viação São Paulo-Mato Grosso					

(D) --- Indica empréstimo por aventuras.

DENOMINAÇÃO	A Ç Ö E S			Capital realizado	Natureza
	Capital socio	Quantidade	Valor nominal		
<b>DIVERSAS</b>					
Ao Preço Fixo Sociedade Anônima para Indústria e Comércio de Vestuários					
Ordinárias.....	2.000.000,00	2.000	1.000,00	Integradas	Nominativas
Preferenciais.....	2.000.000,00	2.000	1.000,00	Integradas	Portador
Brasileira de Diversões.....	1.000.000,00	2.000	500,00	Integradas	Portador
Casa Anglo Brasileira S. A. ....	13.639.000,00	136.000	100,00	Integradas	Nom. e Port.
Casa Mayrink Veiga S. A. (D) .....	11.000.000,00	11.000	1.000,00	Integradas	Nom. e Port.
Centro Pastoris do Brasil.....	1.721.370,00	57.379	30,00	Integradas	Nominativas
Chrysbraz S. A. ....	4.000.000,00	30.000	200,00	Integ. e c. 50%	Nom. e Port.
Chomas e Teatros Mhaas Gerais S. A. ....	40.000.000,00	200.000	209,00	Integradas	Nominativas
Comércio e Indústria Freitas Soares .....	3.000.000,00	15.000	500,00	Integradas	Nom. e Port.
Comércio e Indústria Rebello Lourenço .....	3.000.000,00	16.000	500,00	Integradas	Portador
Cordofia Brasileira S. A. ....	7.500.000,00	37.500	264,00	Integradas	Nom. e Port.
Ordinárias.....	7.500.000,00	37.500	200,00	Integradas	Portador
Preferenciais.....	50.000.000,00	50.000	1.000,00	Integradas	Nom. e Port.
Docas da Bahia (D) .....	160.000.000,00	800.000	1.000,00	Integradas	Portador
Docas de Santos (D) .....	5.000.000,00	5.000	200,00	Integradas	Nom. e Port.
Empresa Melhoramentos de Goiás .....	300.000,00	1.500	200,00	Integradas	Nom. e Port.
Escola Remington S. A. ....	130.000,00	750	200,00	Integradas	Nom. e Port.
Ordinárias.....	5.000.000,00	5.000	1.000,00	Integradas	Portador
Preferenciais.....	2.500.000,00	2.500	1.000,00	Integradas	Portador
Fábrica São Luiz Durão S. A. ....	500.000,00	12.000	1.000,00	Integradas	Portador
Ordinárias.....	100.000.000,00	100.000	1.000,00	Integradas	Nom. e Port.
Preferenciais.....	7.000.000,00	24.000	1.000,00	Integradas	Portador
Florestas e Madeiras Brasileiras .....	24.000.000,00	240.000	260,00	Integ. e c. 50%	Nom. e Port.
Hotéis Palace .....	40.000.000,00	200.000	260,00	Integradas	Nom. e Port.
Hotel Quitandinha Sociedade Anônima (D) .....	1.000.000,00	10.000	299,00	Integradas	Portador
Indústria de Melhoramentos no Brasil .....	7.000.000,00	24.000	1.000,00	Integ. e c. 50%	Nom. e Port.
Indústrias Reunidas Caneco .....	40.000.000,00	200.000	260,00	Integradas	Nom. e Port.
Lojas Americanas S. A. ....					
Luz Stearica .....					

DENOMINAÇÃO	Capital social	A C T I V O S		Capital realizado	Natureza
		Quantidade	Valor nominal		
Melhoramento de Niterói S. A. (D)	25.000.000,00	25.000	1.000,00	integradas	Nominativas
Mercado Municipal do Rio de Janeiro (D)	5.000.000,00	25.000	200,00	integradas	Nom. e Port.
Mesbla S. A.	40.000.000,00	300.000	200,00	2/20% Integ.	Nom. e Port.
Radiotelegráfica Brasileira	40.000.000,00	400.000	100,00	integradas	Portador
Representações Amendoim S. A.	1.000.000,00	1.000	1.000,00	integradas	Nom. e Port.
Serrador Cinematográfica S. A.	30.000.000,00	30.000	1.000,00	integradas	Portador
Serraria Moss	600.000.000,00	6.000	100,00	integradas	Nom. e Port.
Serviços Hollerith	5.000.000,00	5.000	1.000,00	integradas	Nom. e Port.
Sul America Capitalização	3.000.000,00	30.000	100,00	integradas	Nom. e Port.
Urzagaz S. A.	3.000.000,00	15.000	200,00	integradas	Portador
União Industrial	1.000.000,00	15.000	200,00	integradas	Portador
União Manufatura de Roupas S. A.	1.000.000,00	1.000	1.000,00	integradas	Nom. e Port.
União de Transporte e Abastecimento de Água	5.500.000,00	4.000	1.100,00	integradas	Portador
Usinas Santa Luzia S. A.	8.000.000,00	2.750	200,00	integradas	Nom. e Port.
		16.000	500,00	Integradas	Portador

# DEBENTURES DE COMPANHIAS E BANCOS

DENOMINAÇÃO	Importância do Empréstimo	Quantidade	T i t u l o s Valor nominal	Juros	Época do vencimento dos juros
<b>BANCO</b>					
Hipotecário "Lar Brasileiro" S. A. de Créd. Real.....	100.000.000,00	500.000	200,00	8 %	Janeiro-Abril Julho-Outubro
<b>COMPANHIAS DE TRANSPORTES</b>					
Cantareira e Viação Fluminense .....	5.000.000,00	25.000	200,00	7 %	Janeiro e Julho
Carris Férreo Alagoense .....	10.000.000,00	50.000	200,00	9 %	Janeiro e Julho
Mogiiana de Estradas de Ferro .....	130.000.000,00	650.000	200,00	7 %	Janeiro e Julho
Nacional de Navegação Costeira .....	17.150.000,00	85.750	200,00	7 %	Janeiro e Julho
São Paulo-Rio Grande (Cia. Estrada de Ferro) .....	Fr\$. 200.000,00	Fr\$. 400,000	Fr\$. 500	5 %	Maio e Novembro
.....	Fr\$. 52.549,000	103,000	Fr\$. 500	5 %	
.....	Fr\$. 29.629,500	59,259	Fr\$. 500	7 %	
.....	Fr\$. 250.000,00	1.250	200,00	7 %	Abril e Outubro
Transporte Comércio e Indústria .....	Fr\$. 70.000,000	40.000	Fr\$. 500	5 %	Maio e Novembro
Viçória a Minas (Cia. Estrada de Ferro) .....	Fr\$. 25.000,000	20.000	Fr\$. 500	7 %	
.....	Fr\$. 25.000,000	20.000	Fr\$. 500	5 %	
<b>COMPANHIAS DE TECIDOS</b>					
Altaica Industrial .....	7.000.000,00	35.000	200,00	8 %	Junho e Dezembro
Corcovado (Cia. de Tecidos) .....	9.000.000,00	45.000	200,00	7 %	Abril e Outubro
.....	2.000.000,00	10.000	200,00	7 %	Abril e Outubro
Catariçoso Góvea (S. A.) .....	7.500.000,00	37.500	200,00	9 %	Abril e Outubro
Desidero Industrial .....	7.500.000,00	37.500	200,00	9 %	Janeiro e Julho
Fiação de Algodão .....	7.500.000,00	37.500	200,00	8 %	Junho e Dezembro
.....	7.500.000,00	37.500	200,00	8 %	Junho e Outubro
Manufatura Fluminense .....	1.500.000,00	7.500	200,00	10 %	Março e Setembro
Nacionalista .....	10.000.000,00	50.000	1.000,00	10 %	Abril e Outubro
Nacional de Tecidos Nova América .....	10.150.000,00	50.750	200,00	8 %	Janeiro e Julho
Petrópolis Industrial .....	9.000.000,00	45.000	200,00	7 %	Abril e Outubro
Progresso Industrial do Brasil .....	2.000.000,00	10.000	200,00	8 %	Junho e Dezembro
Santa Helena (Cia. Fabrica de Sedas) .....	1.000.000,00	5.000	200,00	19 %	Abril e Outubro
Tijucas .....	1.000.000,00	5.000	200,00	19 %	Abril e Outubro

DENOMINAÇÃO	Importância do Empréstimo	T i t u l o s		Juros	Época do vencimento dos juros
		Quantidade	Valor nominal		
<b>COMPANHIAS DIVERSAS</b>					
Antártica Paulista .....	20.000.000,00	100.000	200,00	8 %	Março e Setembro
Automóvel Clube do Brasil .....	2.500.000,00	12.500	200,00	8 1/2 %	Janeiro e Julho
Brasileira de Águas e Esgotos de Niterói .....	125.000.000,00	250.000	500,00	7,2 %	Mensalmente
Casa de Saúde e Mat. Dr. Pedro Ernesto (S. A.) .....	1.700.000,00	1.700	1.000,00	8 %	Fevereiro e Agosto
Cerâmica Brasileira .....	800.000,00	4.000	200,00	9 %	Janeiro e Julho
Cervejaria Brahma .....	20.000.000,00	20.000	1.000,00	8 1/2 %	Junho e Setembro
Docas da Bahia .....	Fr\$ 75.000,00	50.000	Fr\$. 500	5 %	Março e Dezembro
Docas de Santos .....	Fr\$ 38.000,00	76.000		7 1/2 %	Janeiro e Julho
Edificadora .....	129.000.000,00	600.000		6 %	Janeiro e Julho
Engenhos Centrais de Açúcar .....	4.000.000,00	20.000	200,00	9 %	Janeiro e Julho
Escola de Engenharia de Porto Alegre .....	350.000,00	1.750	200,00	8 %	Janeiro e Julho
Fluminense Futebol Clube .....	3.340.000,00	6.680	200,00	8 1/2 %	Junho e Dezembro
Fôrça e Luz Nordeste do Brasil .....	5.000.000,00	50.000	100,00	7 %	Janeiro e Julho
Frigorífico Iguazu .....	9.000.000,00	10.000	1.000,00	7 %	Janeiro e Julho
Hotel Quitandinha S. A. ....	8.000.000,00	8.000	1.000,00	6 1/2 %	Janeiro e Julho
Hidro Elétrica Santa Branca (S. A.) .....	100.000.000,00	100.000	1.000,00	9 %	Abri! e Outubro
Industrial de Mineração e Obras .....	1.200.000,00	7.000	200,00	9 %	Janeiro e Julho
Itatig-Petróleo-Asfalto e Mineração .....	10.000.000,00	10.000	1.000,00	8 1/2 %	Janeiro e Julho
Itacacanga (Cia. Industrial e Agrícola) .....	20.000.000,00	40.000	500,00	8 %	30 de Abril
Lactícinios (Cia. Brasileira de) .....	400.000,00	400	1.000,00	8 1/2 %	Maio e Novembro
Luz e Fôrça Santa Cruz .....	800.000,00	4.000	200,00	8 %	Janeiro e Julho
Mayrink Veiga (S. A.) .....	7.000.000,00	7.000	1.000,00	8 1/2 %	Janeiro e Julho
Melhoramentos de Niterói .....	7.020.000,00	7.020	1.000,00	9 %	Março
Mercado Municipal do Rio de Janeiro .....	25.000.000,00	125.000	200,00	10 %	Janeiro e Julho
Nacional de Estamparia .....	5.000.000,00	25.000	200,00	8 1/2 %	Abri! e Outubro
Propagadora das Belas Artes .....	50.000.000,00	250.000	200,00	8 %	Janeiro e Julho
Sanatório de Botafogo (S. A.) .....	8.000.000,00	40.000	200,00	9 %	Janeiro e Julho
Usinas Nacionais .....	400.000,00	2.000	200,00	9 %	Abri! e Outubro
Vale do Rio Doce S. A. ....	1.500.000,00	7.500	200,00	8 %	Janeiro-Julho
Vidreira do Brasil (Covibra) .....	300.000,00	300.000	1.000,00	7 %	Janeiro-Julho
White Martins (S. A.) .....	20.000.000,00	20.000	1.000,00	8 %	Junho e Dezembro
	4.000.000,00	4.000	1.000,00	10 %	Março e Setembro



LETRAS HIPOTECARIAS E BONUS

DENOMINAÇÃO	Decretos de Autorização	Importancias	TITULOS		Juro annual	Séries	Epoca do vencimento dos juros
			Quantidade	Valor nominal			
Banco do Brasil.....	Lei 454 -- 9/7/1937 (Bônus)			500,00	5 1/2 %		Junho e dezembro
				1.000,00			
				10.000,00			
				50.000,00			
				100.000,00			
	Dec. lei 1.002 -- 29/12/1938, Dec. 370 -- 2/5/1890, Decretos: Leis 1.230 -- 29/4/1939 e 1.888 -- 15/12/1939			100,00	5 %		Janerio e julho
				200,00			
				500,00			
				1.000,00			
				5.000,00			
Banco de Crédito Real de Minas Gerais	Dec. 5.827 -- 13/1/1922	5.000.000,00	25.000	200,00	7 %	2. <sup>a</sup>	Abril e outubro
Banco do Rio Grande do Sul.....	Lei Estadual -- 18/7/1982	10.000.000,00	20.000	500,00	7 1/2 %	A	Maio e novembro
Instituto Hipotecário e Financeiro S. A. (Banco de Crédito Real).....	Dec. 23.090 -- 17/8/1983	15.000.000,00	13.000	200,00	7 1/2 %	Unica	Janerio e julho
			8.000	500,00			
			8.400	1.000,00			

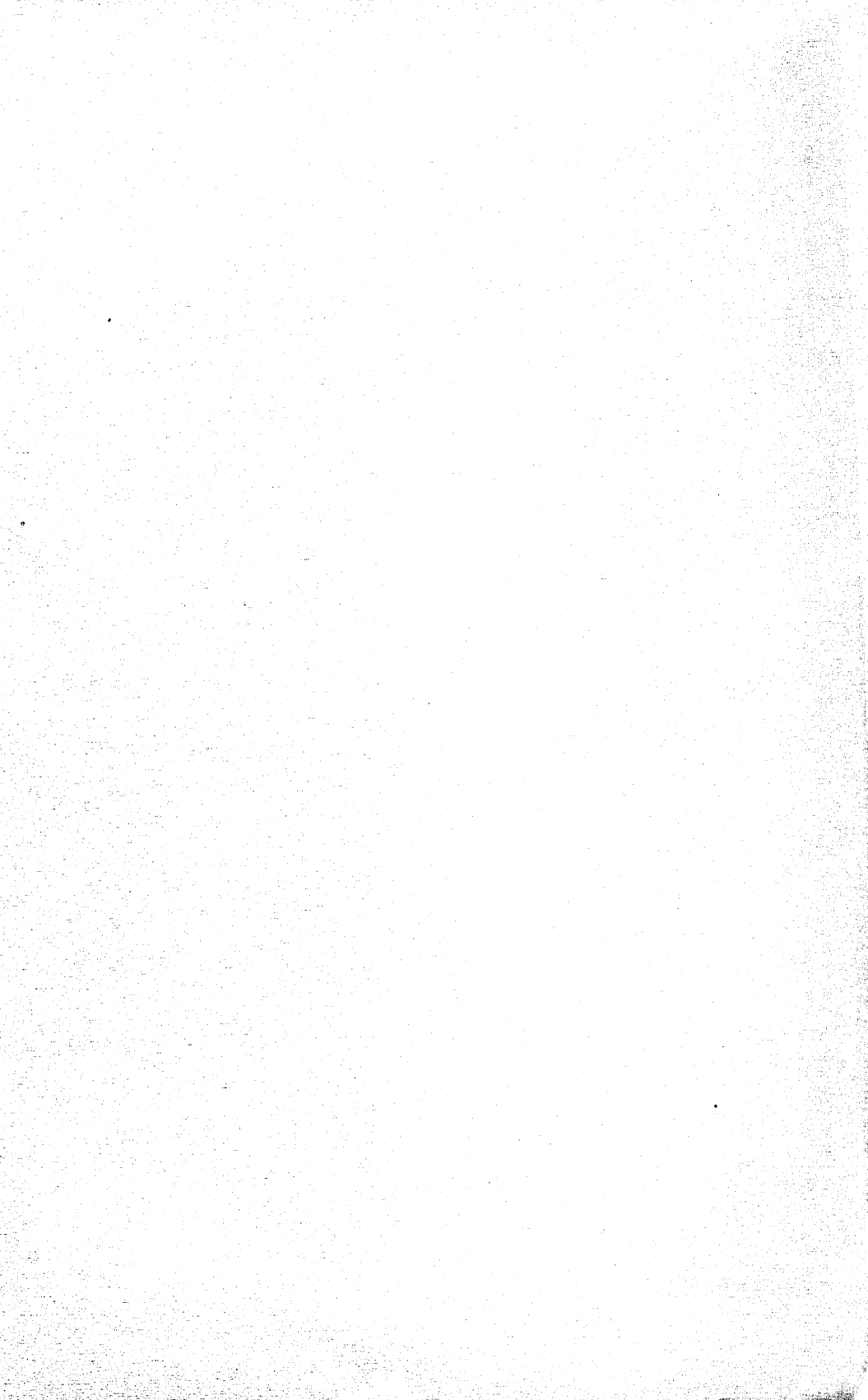

COTAÇÕES CAMBIAIS REGISTRADAS  
EM 1945

# A R G E N T I N A

DIAS	JANEIRO			FEBREIRO			MARÇO			ABRIL		
	Official	Livre	Livre Esp.	Official	Livre	Livre Esp.	Official	Livre	Livre Esp.	Official	Livre	Livre Esp.
1	—	—	—	—	—	5,22	—	4,91	—	—	—	—
2	—	—	—	—	4,89 <sup>1/2</sup> / <sub>16</sub>	5,08	—	4,91 <sup>11</sup> / <sub>16</sub>	5,23 <sup>3</sup> / <sub>8</sub>	—	—	—
3	—	—	5,11	—	4,91 <sup>3</sup> / <sub>16</sub>	5,05	—	—	5,01	—	4,91 <sup>3</sup> / <sub>16</sub>	5,14
4	—	4,91 <sup>1</sup> / <sub>16</sub>	5,26	—	—	—	—	—	—	—	4,91 <sup>3</sup> / <sub>16</sub>	4,88
5	—	4,92 <sup>3</sup> / <sub>16</sub>	5,15	—	—	—	—	—	—	—	4,91 <sup>10</sup> / <sub>16</sub>	5,05
6	—	—	—	—	—	—	—	—	—	—	—	5,11
7	—	—	—	—	4,91 <sup>3</sup> / <sub>16</sub>	5,13	—	4,92 <sup>1</sup> / <sub>2</sub>	5,07	—	—	—
8	—	4,91 <sup>3</sup> / <sub>16</sub>	5,14	—	4,91 <sup>3</sup> / <sub>16</sub>	5,11	—	4,91 <sup>3</sup> / <sub>16</sub>	5,11	—	—	5,04
9	—	4,97	4,83	—	4,90	4,98	—	4,91	4,92	—	4,92	5,25 <sup>11</sup> / <sub>16</sub>
10	—	—	—	—	4,95	—	—	4,91	—	—	—	—
11	—	4,91 <sup>3</sup> / <sub>16</sub>	5,11	—	4,92	5,36	—	4,91 <sup>3</sup> / <sub>16</sub>	5,18	—	4,91 <sup>3</sup> / <sub>16</sub>	5,18
12	—	4,91 <sup>3</sup> / <sub>16</sub>	5,09	—	—	—	—	4,91	5,10	—	4,91	5,15
13	—	4,93	5,08	—	—	—	—	4,90	5,09	—	4,91 <sup>3</sup> / <sub>16</sub>	4,87
14	—	—	—	—	—	—	—	—	—	—	4,91 <sup>3</sup> / <sub>16</sub>	5,17
15	—	4,90	5,10	—	4,91 <sup>15</sup> / <sub>16</sub>	5,14	—	4,92	5,08	—	4,91 <sup>3</sup> / <sub>16</sub>	5,02
16	—	4,91 <sup>3</sup> / <sub>16</sub>	5,04	—	4,92	5,06	—	4,92	5,12	—	4,91 <sup>3</sup> / <sub>16</sub>	5,01
17	—	4,91 <sup>3</sup> / <sub>16</sub>	5,09	—	4,92	4,91	—	—	5,06	—	4,92	5,07
18	—	4,91 <sup>3</sup> / <sub>16</sub>	5,11	—	—	—	—	—	—	—	4,91 <sup>1</sup> / <sub>2</sub>	5,01
19	—	4,91 <sup>3</sup> / <sub>16</sub>	5,02	—	—	—	—	—	—	—	4,91 <sup>3</sup> / <sub>16</sub>	5,08
20	—	4,91 <sup>1</sup> / <sub>4</sub>	—	—	4,91 <sup>1</sup> / <sub>4</sub>	5,09	—	4,91 <sup>1</sup> / <sub>2</sub>	5,19	—	4,91	5,12
21	—	—	—	—	4,91 <sup>3</sup> / <sub>16</sub>	5,02	—	4,90	5,03	—	4,91 <sup>3</sup> / <sub>16</sub>	5,01
22	—	4,91 <sup>3</sup> / <sub>16</sub>	5,11 <sup>1</sup> / <sub>16</sub>	—	4,91 <sup>3</sup> / <sub>16</sub>	5,04	—	4,91 <sup>1</sup> / <sub>2</sub>	5,05	—	4,92	5,07
23	—	4,93 <sup>3</sup> / <sub>16</sub>	5,08	—	4,91 <sup>3</sup> / <sub>16</sub>	5,04	—	4,91 <sup>1</sup> / <sub>2</sub>	5,05	—	4,91 <sup>1</sup> / <sub>2</sub>	5,01
24	—	4,91 <sup>1</sup> / <sub>4</sub>	5,08	—	4,91 <sup>3</sup> / <sub>16</sub>	4,91	—	4,91 <sup>3</sup> / <sub>16</sub>	4,96	—	4,91 <sup>3</sup> / <sub>16</sub>	5,08
25	—	4,91 <sup>3</sup> / <sub>16</sub>	5,06	—	4,91 <sup>3</sup> / <sub>16</sub>	5,19	—	4,91	5,07	—	4,91 <sup>3</sup> / <sub>16</sub>	5,22
26	—	4,91	5,01	—	4,91 <sup>3</sup> / <sub>16</sub>	5,11	—	4,91 <sup>3</sup> / <sub>16</sub>	5,11	—	4,91 <sup>3</sup> / <sub>16</sub>	5,08
27	—	4,93	5,11	—	4,91	5,14	—	4,91	5,14	—	4,91 <sup>3</sup> / <sub>16</sub>	5,05
28	—	—	—	—	4,91	5,13	—	4,90	5,07	—	4,91 <sup>3</sup> / <sub>16</sub>	5,01
29	—	4,90	4,98	—	4,91 <sup>1</sup> / <sub>2</sub>	5,08	—	4,92	5,02	—	4,88 <sup>1</sup> / <sub>2</sub>	4,93
30	—	4,91 <sup>3</sup> / <sub>16</sub>	5,05	—	—	—	—	—	—	—	—	5,01
31	—	4,91 <sup>3</sup> / <sub>16</sub>	5,06	—	—	—	—	—	—	—	4,91 <sup>1</sup> / <sub>16</sub>	5,03
Média mensal	—	4,90 <sup>1</sup> / <sub>4</sub>	5,05 <sup>1</sup> / <sub>8</sub>	—	4,89 <sup>3</sup> / <sub>16</sub>	5,05	—	4,90 <sup>3</sup> / <sub>16</sub>	5,05 <sup>11</sup> / <sub>16</sub>	—	4,89 <sup>5</sup> / <sub>16</sub>	5,05 <sup>5</sup> / <sub>8</sub>

# ARGENTINA

DIAS	MAYO			JUNIO			JULIO			AGOSTO		
	Oficial	Livre	Livre Esp.	Oficial	Livre	Livre Esp.	Oficial	Livre	Livre Esp.	Oficial	Livre	Livre Esp.
1	—	4,91 <sup>3</sup> / <sub>16</sub>	5,03	—	4,91 <sup>3</sup> / <sub>16</sub>	—	—	—	4,91 <sup>3</sup> / <sub>16</sub>	—	4,91 <sup>3</sup> / <sub>16</sub>	5,02
2	—	4,90	5,05	—	4,92	—	—	—	4,89	—	4,89	4,96 <sup>3</sup> / <sub>16</sub>
3	—	4,91 <sup>3</sup> / <sub>16</sub>	4,99	—	4,91 <sup>3</sup> / <sub>16</sub>	—	—	—	4,91 <sup>3</sup> / <sub>16</sub>	—	4,91	5,10
4	—	5,04	5,17	—	4,91	5,01	—	—	4,91 <sup>3</sup> / <sub>16</sub>	—	4,91 <sup>3</sup> / <sub>16</sub>	5,10
5	—	4,91 <sup>3</sup> / <sub>16</sub>	5,17	—	4,91 <sup>3</sup> / <sub>16</sub>	5,03	—	—	4,91 <sup>3</sup> / <sub>16</sub>	—	—	—
6	—	—	—	—	4,91 <sup>3</sup> / <sub>16</sub>	5,02	—	—	4,91 <sup>3</sup> / <sub>16</sub>	—	—	5,07
7	—	4,88	4,96	—	4,91 <sup>3</sup> / <sub>16</sub>	5,00	—	—	4,91 <sup>3</sup> / <sub>16</sub>	4,157 <sup>7</sup> / <sub>16</sub>	4,91 <sup>3</sup> / <sub>16</sub>	5,06
8	—	—	—	—	4,91 <sup>3</sup> / <sub>16</sub>	5,01	—	—	4,90	—	4,91 <sup>3</sup> / <sub>16</sub>	5,07
9	—	4,91 <sup>7</sup> / <sub>16</sub>	5,06	—	4,86	4,95	—	—	4,91 <sup>3</sup> / <sub>16</sub>	—	4,91 <sup>3</sup> / <sub>16</sub>	5,11
10	—	—	—	—	4,91 <sup>3</sup> / <sub>16</sub>	5,03	—	—	4,91 <sup>3</sup> / <sub>16</sub>	—	4,91 <sup>3</sup> / <sub>16</sub>	5,11
11	—	4,91	5,04	—	4,91 <sup>3</sup> / <sub>16</sub>	5,03	—	—	4,91 <sup>3</sup> / <sub>16</sub>	—	—	—
12	—	4,91 <sup>3</sup> / <sub>16</sub>	5,02	—	4,91 <sup>3</sup> / <sub>16</sub>	5,28	—	—	4,91 <sup>3</sup> / <sub>16</sub>	—	—	5,09
13	—	—	—	—	4,91 <sup>3</sup> / <sub>16</sub>	5,09	—	—	4,91 <sup>3</sup> / <sub>16</sub>	—	—	5,06
14	—	—	—	—	5,01 <sup>1</sup> / <sub>4</sub>	5,05	—	—	4,91 <sup>3</sup> / <sub>16</sub>	—	—	—
15	—	—	—	—	4,91 <sup>3</sup> / <sub>16</sub>	4,89	—	—	4,91 <sup>3</sup> / <sub>16</sub>	—	—	—
16	—	—	—	—	4,90	5,02	—	—	4,91 <sup>3</sup> / <sub>16</sub>	—	—	—
17	—	4,91 <sup>3</sup> / <sub>16</sub>	5,06	—	4,91 <sup>5</sup> / <sub>16</sub>	5,09	—	—	4,91 <sup>3</sup> / <sub>16</sub>	—	—	—
18	—	4,91 <sup>3</sup> / <sub>16</sub>	4,91	—	4,91 <sup>3</sup> / <sub>16</sub>	5,09	—	—	4,91	—	—	—
19	—	—	—	—	4,91	5,08	—	—	4,91	—	—	—
20	—	—	—	—	4,91 <sup>1</sup> / <sub>4</sub>	5,09	—	—	4,91 <sup>1</sup> / <sub>4</sub>	—	—	—
21	—	—	—	—	4,91 <sup>3</sup> / <sub>16</sub>	5,01	—	—	4,91 <sup>1</sup> / <sub>4</sub>	—	—	—
22	—	4,91 <sup>1</sup> / <sub>4</sub>	5,12	—	—	5,10	—	—	4,91 <sup>3</sup> / <sub>16</sub>	—	—	—
23	—	4,91 <sup>1</sup> / <sub>4</sub>	5,12	—	—	5,10	—	—	4,91 <sup>3</sup> / <sub>16</sub>	—	—	—
24	—	4,91 <sup>1</sup> / <sub>4</sub>	5,09	—	—	5,09	—	—	4,91 <sup>3</sup> / <sub>16</sub>	—	—	—
25	—	4,89 <sup>1</sup> / <sub>16</sub>	5,07	—	4,91 <sup>3</sup> / <sub>16</sub>	4,88	—	—	4,91 <sup>3</sup> / <sub>16</sub>	—	—	—
26	—	4,91 <sup>3</sup> / <sub>16</sub>	5,09	—	—	5,09	4,157 <sup>7</sup> / <sub>16</sub>	—	4,91	—	—	—
27	—	—	—	—	4,91 <sup>3</sup> / <sub>16</sub>	5,09	—	—	4,91 <sup>3</sup> / <sub>16</sub>	—	—	—
28	—	4,91 <sup>3</sup> / <sub>16</sub>	5,09	—	—	5,09	—	—	4,90	—	—	—
29	—	—	—	—	4,91 <sup>3</sup> / <sub>16</sub>	5,07	—	—	4,91 <sup>3</sup> / <sub>16</sub>	—	—	—
30	—	4,91 <sup>3</sup> / <sub>16</sub>	5,02	—	—	5,14	—	—	4,91	—	—	—
31	—	—	—	—	4,91 <sup>3</sup> / <sub>16</sub>	5,18	—	—	4,91 <sup>3</sup> / <sub>16</sub>	—	—	—
Méda mensul	—	4,88 <sup>3</sup> / <sub>16</sub>	5,04	—	4,88 <sup>3</sup> / <sub>16</sub>	5,03	—	—	4,90 <sup>7</sup> / <sub>8</sub>	—	—	—
	—	—	—	—	—	—	—	—	—	4,157 <sup>7</sup> / <sub>16</sub>	—	—
	—	—	—	—	—	—	—	—	—	—	4,90 <sup>3</sup> / <sub>16</sub>	5,07 <sup>3</sup> / <sub>4</sub>

# ARGENTINA

DIAS	SEPTIEMBRE			OCTUBRO			NOVIEMBRE			DICIEMBRE		
	Oficial	Livre	Livre Esp.	Oficial	Livre	Livre Esp.	Oficial	Livre	Livre Esp.	Oficial	Livre	Livre Esp.
1	—	—	5,10	—	4,90	5,10	—	—	—	—	—	5,01
2	—	—	—	—	4,91 <sup>1/4</sup>	5,13	—	—	—	—	—	—
3	—	4,91 <sup>1/16</sup>	5,14	—	4,90 <sup>9/16</sup>	5,09	—	—	5,10	—	4,87 <sup>1/2</sup>	5,09
4	—	4,91 <sup>1/16</sup>	5,10	—	4,91 <sup>1/16</sup>	5,08	—	—	—	—	4,87 <sup>1/2</sup>	5,06
5	—	—	—	—	4,92 <sup>1/2</sup>	5,16	—	—	—	—	—	5,04
6	—	—	—	—	4,90 <sup>9/16</sup>	4,99	—	—	—	—	—	5,01
7	—	—	—	—	—	—	—	—	—	—	—	5,06
8	—	—	—	—	—	—	—	—	—	—	—	—
9	—	—	5,11	—	4,91 <sup>1/16</sup>	5,09	—	—	—	—	—	—
10	—	—	—	—	4,91 <sup>1/16</sup>	5,12	—	—	—	—	—	—
11	—	4,91 <sup>1/16</sup>	5,12	—	4,91 <sup>1/16</sup>	5,10	—	—	—	—	—	5,04
12	—	4,91 <sup>1/16</sup>	5,05	—	4,91 <sup>1/16</sup>	5,08	—	—	—	—	—	5,01
13	—	4,91 <sup>1/16</sup>	5,07	—	—	5,11	—	—	—	—	—	5,06
14	—	4,91 <sup>1/16</sup>	5,03	—	—	5,10	—	—	—	—	—	5,02
15	—	4,91 <sup>1/16</sup>	5,05	—	4,90 <sup>1/2</sup>	—	—	—	—	—	—	5,00
16	—	—	—	—	4,91 <sup>1/16</sup>	5,10	—	—	—	—	—	—
17	—	—	—	—	4,91	4,95	—	—	—	—	—	4,99
18	—	5,01 <sup>1/16</sup>	5,07	—	4,91	5,09	—	—	—	—	—	5,04
19	—	4,90	4,97	—	4,90 <sup>1/2</sup>	5,09	—	—	—	—	—	5,02
20	—	4,91 <sup>1/2</sup>	4,97	—	4,92	5,09	—	—	—	—	—	5,06
21	—	4,90 <sup>1/2</sup>	5,10	—	4,91	—	—	—	—	—	—	5,05
22	—	4,91 <sup>1/16</sup>	5,09	—	4,91 <sup>1/16</sup>	5,16	—	—	—	—	—	4,98 <sup>1/2</sup>
23	—	—	—	—	4,92 <sup>1/16</sup>	5,10	—	—	—	—	—	—
24	—	4,91 <sup>1/16</sup>	5,06	—	4,92 <sup>1/16</sup>	5,10	—	—	—	—	—	4,96 <sup>9/16</sup>
25	—	4,91	5,10	—	4,91 <sup>1/16</sup>	5,09	—	—	—	—	—	4,97 <sup>1/2</sup>
26	—	4,91 <sup>1/2</sup>	5,14	—	4,92 <sup>1/16</sup>	5,10	—	—	—	—	—	5,00 <sup>1/16</sup>
27	—	4,90	5,00	—	4,92 <sup>1/8</sup>	5,10	—	—	—	—	—	5,01
28	—	4,91 <sup>1/16</sup>	5,00	—	—	5,05	—	—	—	—	—	4,97 <sup>1/16</sup>
29	—	—	—	—	4,91 <sup>1/16</sup>	5,08	—	—	—	—	—	—
30	—	—	—	—	4,91 <sup>1/16</sup>	5,08	—	—	—	—	—	—
31	—	—	—	—	4,92	4,87	—	—	—	—	—	4,86
Méda mensual	—	4,90 <sup>1/4</sup>	5,07	—	4,90 <sup>5/8</sup>	5,09	—	—	—	—	4,86 <sup>1/8</sup>	5,06
	—	—	—	—	—	—	—	—	—	—	—	4,87 <sup>1/8</sup>
	—	—	—	—	—	—	—	—	—	—	—	5,01 <sup>1/5</sup>

**QUADRO DAS COTAÇÕES CAMBIAIS SOBRE BELGICA (F. BELGAS)  
NO MERCADO LIVRE -- REGISTRADAS DURANTE O ANO DE 1945**

DIAS	Janeiro	Fevereiro	Março	Abril	Maior	Junho	Julho	Agosto	Setembro	Outubro	Novembro	Dezembro
1.....	—	—	—	—	—	—	—	—	—	—	—	—
2.....	—	—	—	—	—	—	—	—	—	—	—	—
3.....	—	—	—	—	—	0,6511/16	0,6511/16	—	0,6511/16	—	—	—
4.....	—	—	—	—	—	0,6511/16	0,6511/16	—	—	—	—	—
5.....	—	—	—	—	—	—	—	—	—	—	—	—
6.....	—	—	—	—	—	—	—	—	—	—	—	—
7.....	—	—	—	—	—	—	—	—	—	—	—	—
8.....	—	—	—	—	—	—	0,6511/16	—	—	—	—	—
9.....	—	—	—	—	—	—	—	—	—	—	—	—
10.....	—	—	—	—	—	—	—	—	—	—	—	—
11.....	—	—	—	—	—	—	—	—	—	—	—	—
12.....	—	—	—	—	—	—	—	—	—	—	—	—
13.....	—	—	—	—	—	—	—	—	—	—	—	—
14.....	—	—	—	—	—	—	—	—	—	—	—	—
15.....	—	—	—	—	—	—	—	—	—	—	—	—
16.....	—	—	—	—	—	—	—	—	—	—	—	—
17.....	—	—	—	—	—	—	—	—	—	—	—	—
18.....	—	—	—	—	—	—	—	—	—	—	—	—
19.....	—	—	—	—	—	—	—	—	—	—	—	—
20.....	—	—	—	—	—	—	—	—	—	—	—	—
21.....	—	—	—	—	—	—	—	—	—	—	—	—
22.....	—	—	—	—	—	—	—	—	—	—	—	—
23.....	—	—	—	—	—	—	—	—	—	—	—	—
24.....	—	—	—	—	—	—	—	—	—	—	—	—
25.....	—	—	—	—	—	—	—	—	—	—	—	—
26.....	—	—	—	—	—	—	—	—	—	—	—	—
27.....	—	—	—	—	—	—	—	—	—	—	—	—
28.....	—	—	—	—	—	—	—	—	—	—	—	—
29.....	—	—	—	—	—	—	—	—	—	—	—	—
30.....	—	—	—	—	—	—	—	—	—	—	—	—
31.....	—	—	—	—	—	—	—	—	—	—	—	—
Média mensal...	—	—	0,6511/16	0,6511/16	0,6511/16	0,6511/16	0,6511/16	0,6511/16	0,6511/16	0,6511/16	0,6511/16	0,6511/16

Nota — Cincas cotações registradas em 1945.

**QUADRO DAS COTAÇÕES CAMBIAIS SOBRE BELGICA (BELGAS)  
NO MERCADO LIVRE — REGISTRADAS DURANTE O ANO DE 1945**

DIAS	Janário	Fevereiro	Março	Abril	Maio	Junho	Julho	Agosto	Setembro	Outubro	Novembro	Dezembro
1.....	---	---	---	---	---	---	---	---	---	---	---	---
2.....	---	---	---	---	---	---	---	---	---	---	---	---
3.....	---	---	---	---	---	---	---	---	---	---	---	---
4.....	---	---	---	---	---	3.281/5	---	---	---	3.281/5	---	---
5.....	---	---	---	---	---	---	---	---	---	---	---	---
6.....	---	---	---	---	---	---	---	---	---	---	---	---
7.....	---	---	---	---	---	---	---	---	---	---	---	---
8.....	---	---	---	---	---	---	---	---	---	---	---	---
9.....	---	---	---	---	3.281/5	---	---	---	---	---	---	---
10.....	---	---	---	---	---	---	---	3.281/5	---	---	---	---
11.....	---	---	---	---	---	---	---	---	---	---	---	---
12.....	---	---	---	---	---	---	---	---	---	---	---	---
13.....	---	---	---	---	---	---	---	---	---	---	---	---
14.....	---	---	---	3.281/5	---	---	---	---	---	---	---	---
15.....	---	---	---	---	---	---	---	---	---	---	---	---
16.....	---	---	3.281/5	---	---	---	---	---	---	---	---	---
17.....	---	---	---	---	---	---	---	---	---	---	---	---
18.....	---	---	---	---	---	---	---	---	---	---	---	---
19.....	---	---	---	---	---	---	---	---	---	---	---	---
20.....	---	---	---	---	---	---	---	---	---	---	---	---
21.....	---	---	---	---	---	---	---	---	---	---	---	---
22.....	---	---	---	---	---	---	---	---	---	---	---	---
23.....	---	---	---	---	---	---	---	---	---	---	---	---
24.....	---	---	---	---	---	---	---	---	---	---	---	---
25.....	---	---	---	---	---	---	---	---	---	---	---	---
26.....	---	---	---	---	---	---	---	---	---	---	---	---
27.....	---	---	---	---	---	---	---	---	---	---	---	---
28.....	---	---	---	---	---	---	---	---	---	---	---	---
29.....	---	---	---	---	---	---	---	---	---	---	---	---
30.....	---	---	---	---	---	---	---	---	---	---	---	---
31.....	---	---	---	---	---	---	---	---	---	---	---	---
Média mensal ..	---	---	3.281/5	3.281/5	3.281/2	3.281/2	3.281/2	3.281/2	3.281/2	3.281/2	3.281/2	3.281/5

Nota — Unicas cotações registradas em 1945.





# CANADÁ

DIAS	MAIO			JUNHO			JULHO			AGÓSTO		
	Oficial	Livre	Livre Esp.	Oficial	Livre	Livre Esp.	Oficial	Livre	Livre Esp.	Oficial	Livre	Livre Esp.
1.....	.....	.....	18,20	.....	.....	18,20	.....	.....	.....	.....	.....	.....
2.....	.....	.....	18,20	.....	.....	18,20	.....	.....	.....	.....	.....	.....
3.....	.....	.....	18,20	.....	.....	18,20	.....	.....	.....	.....	17,30	.....
4.....	.....	.....	18,20	.....	.....	18,20	.....	.....	.....	.....	.....	18,20
5.....	.....	.....	.....	.....	.....	.....	.....	.....	.....	.....	.....	.....
6.....	.....	.....	.....	.....	.....	18,20	.....	.....	.....	.....	.....	.....
7.....	.....	.....	.....	.....	.....	.....	.....	.....	.....	.....	.....	.....
8.....	.....	.....	.....	.....	.....	.....	.....	.....	.....	.....	.....	.....
9.....	.....	.....	18,20	.....	.....	.....	.....	.....	.....	.....	.....	.....
10.....	.....	.....	.....	.....	.....	.....	.....	18,20	.....	.....	.....	18,20
11.....	.....	.....	.....	.....	.....	18,20	.....	.....	.....	.....	.....	.....
12.....	.....	.....	.....	.....	.....	18,20	.....	.....	.....	.....	.....	.....
13.....	.....	.....	.....	.....	.....	18,20	.....	.....	.....	.....	.....	.....
14.....	.....	.....	.....	.....	.....	18,20	.....	.....	.....	.....	.....	.....
15.....	.....	.....	.....	.....	.....	.....	.....	.....	.....	.....	.....	.....
16.....	.....	.....	.....	.....	.....	.....	.....	.....	.....	.....	.....	.....
17.....	.....	.....	.....	.....	.....	.....	.....	.....	.....	.....	.....	.....
18.....	.....	.....	.....	.....	.....	.....	.....	.....	.....	.....	.....	.....
19.....	.....	.....	.....	.....	.....	.....	.....	.....	.....	.....	.....	.....
20.....	.....	.....	.....	.....	.....	.....	.....	.....	.....	.....	.....	.....
21.....	.....	18,20	.....	.....	.....	18,20	.....	.....	.....	.....	.....	.....
22.....	.....	.....	18,20	.....	.....	.....	.....	.....	.....	.....	.....	.....
23.....	.....	.....	.....	.....	.....	.....	.....	.....	.....	.....	.....	.....
24.....	.....	.....	.....	.....	.....	.....	.....	.....	.....	.....	.....	.....
25.....	.....	.....	.....	.....	.....	.....	.....	.....	.....	.....	.....	.....
26.....	.....	.....	.....	.....	.....	.....	.....	.....	.....	.....	.....	.....
27.....	.....	.....	.....	.....	.....	.....	.....	.....	.....	.....	.....	.....
28.....	.....	.....	.....	.....	.....	.....	.....	.....	.....	.....	.....	.....
29.....	.....	.....	.....	.....	.....	.....	.....	.....	.....	.....	.....	.....
30.....	.....	17,70	18,20	.....	.....	.....	.....	.....	.....	.....	.....	.....
31.....	.....	.....	.....	.....	.....	.....	.....	.....	.....	.....	.....	.....
Média mensal ..	.....	17,70	18,20	.....	.....	18,20	.....	.....	18,20	.....	17,50	18,20

# CANADÁ

DIAS	SETEMBRO			OCTUBRO			NOVIEMBRE			DIZEMBRO		
	Oficial	Livre	Livre Esp.	Oficial	Livre	Livre Esp.	Oficial	Livre	Livre Esp.	Oficial	Livre	Livre Esp.
1					18,50	18,50						
2												
3												
4						18,20						18,20
5												
6												
7			18,21									
8			18,20			18,50						
9			18,20			18,30						
10												
11												
12			18,20									18,20
13												
14												
15												
16												
17						18,20						
18						18,20						
19												
20												
21			18,40									18,50
22												18,20
23												
24												
25												
26												
27			18,20			18,48						
28												
29			18,50									18,20
30			18,40									
31												
Méda mensal			18,29		18,57	18,53				18,27		18,21

# CHILE

DIAS	JANEIRO			FEVEREIRO			MARÇO			ABRIL		
	Oficial	Livre	Livre Esp.	Oficial	Livre	Livre Esp.	Oficial	Livre	Livre Esp.	Oficial	Livre	Livre Esp.
1.....	---	---	---	---	0,6215/16	---	---	---	---	---	---	---
2.....	---	---	---	---	0,6215/16	---	---	---	---	---	---	---
3.....	---	0,6215/16	---	---	0,6215/16	---	---	---	---	---	---	---
4.....	---	0,6215/16	---	---	---	---	---	---	---	---	---	---
5.....	---	0,6215/16	---	---	---	---	---	---	---	---	---	---
6.....	---	---	---	---	0,6215/16	---	---	---	---	---	---	---
7.....	---	---	---	---	0,6215/16	---	---	---	---	---	---	---
8.....	---	0,6215/16	---	---	---	---	---	---	---	---	---	---
9.....	---	0,6215/16	---	---	---	---	---	---	---	---	---	---
10.....	---	0,6215/16	---	---	---	---	---	---	---	---	---	---
11.....	---	0,6215/16	---	---	---	---	---	---	---	---	---	---
12.....	---	0,6215/16	---	---	---	---	---	---	---	---	---	---
13.....	---	0,6215/16	---	---	---	---	---	---	---	---	---	---
14.....	---	---	---	---	---	---	---	---	---	---	---	---
15.....	---	0,6215/16	---	---	---	---	---	---	---	---	---	---
16.....	---	---	---	---	---	---	---	---	---	---	---	---
17.....	---	0,6215/16	---	---	---	---	---	---	---	---	---	---
18.....	---	0,6215/16	---	---	---	---	---	---	---	---	---	---
19.....	---	0,6215/16	---	---	---	---	---	---	---	---	---	---
20.....	---	---	---	---	---	---	---	---	---	---	---	---
21.....	---	---	---	---	---	---	---	---	---	---	---	---
22.....	---	0,6215/16	---	---	---	---	---	---	---	---	---	---
23.....	---	0,6215/16	---	---	---	---	---	---	---	---	---	---
24.....	---	0,6215/16	---	---	---	---	---	---	---	---	---	---
25.....	---	0,6215/16	---	---	---	---	---	---	---	---	---	---
26.....	---	0,6215/16	---	---	---	---	---	---	---	---	---	---
27.....	---	---	---	---	---	---	---	---	---	---	---	---
28.....	---	0,6215/16	---	---	---	---	---	---	---	---	---	---
29.....	---	0,6215/16	---	---	---	---	---	---	---	---	---	---
30.....	---	0,6215/16	---	---	---	---	---	---	---	---	---	---
Media mensal	---	0,6215/16	---	---	0,6215/16	0,72	---	---	---	---	0,6215/16	0,68

**CHILE**

DIAS	MAIO			JUNHO			JULHO			AGOSTO		
	Oficial	Livre	Livre Esp.	Oficial	Livre	Livre Esp.	Oficial	Livre	Livre Esp.	Oficial	Livre	Livre Esp.
1	—	—	—	—	0,6215/100	—	—	—	—	—	0,6215/100	—
2	—	0,6215/100	—	—	—	—	—	0,6215/100	—	—	0,6215/100	—
3	—	—	—	—	—	—	—	0,6215/100	—	—	0,6215/100	—
4	—	0,6215/100	—	—	—	—	—	0,6215/100	—	—	0,6215/100	—
5	—	—	—	—	0,6215/100	—	—	—	—	—	0,6215/100	—
6	—	0,6215/100	—	—	—	—	—	—	—	—	0,6215/100	—
7	—	—	—	—	0,6215/100	—	—	—	—	—	0,6215/100	—
8	—	0,6215/100	—	—	—	—	—	—	—	—	0,6215/100	—
9	—	—	—	—	0,6215/100	—	—	—	—	—	0,6215/100	—
10	—	—	—	—	—	—	—	0,6215/100	—	—	—	—
11	—	0,6215/100	—	—	0,6215/100	—	—	0,6215/100	—	—	—	—
12	—	—	—	—	0,6215/100	—	—	—	—	—	0,6215/100	—
13	—	—	—	—	0,6215/100	—	—	0,6215/100	—	—	—	—
14	—	—	—	—	—	—	—	0,6215/100	—	—	—	—
15	—	—	—	—	—	—	—	—	—	—	0,6215/100	—
16	—	0,6215/100	—	—	—	—	—	—	—	—	—	—
17	—	—	—	—	0,6215/100	—	—	—	—	—	0,6215/100	—
18	—	0,6215/100	—	—	—	—	—	0,6215/100	—	—	—	—
19	—	—	—	—	0,6215/100	—	—	—	—	—	0,6215/100	—
20	—	—	—	—	0,6215/100	—	—	—	—	—	—	—
21	—	0,6215/100	—	—	—	—	—	0,6215/100	—	—	—	—
22	—	—	—	—	0,6215/100	—	—	—	—	—	0,6215/100	—
23	—	0,6215/100	—	—	—	—	—	—	—	—	—	—
24	—	—	—	—	0,6215/100	—	—	0,6215/100	—	—	—	—
25	—	0,6215/100	—	—	—	—	—	—	—	—	0,6215/100	—
26	—	0,6215/100	—	—	—	—	—	0,6215/100	—	—	—	—
27	—	—	—	—	0,6215/100	—	—	—	—	—	0,6215/100	—
28	—	—	—	—	0,6215/100	—	—	—	—	—	—	—
29	—	0,6215/100	—	—	—	—	—	0,6215/100	—	—	—	—
30	—	—	—	—	0,6215/100	—	—	—	—	—	0,6215/100	—
31	—	—	—	—	—	—	—	0,6215/100	—	—	—	—
Media mensual ...	—	0,6215/100	—	—	0,6215/100	—	—	0,6215/100	—	—	0,6215/100	—

# CHILE

DIAS	SETEMBRO			OCTUBRO			NOVIEMBRE			DEZEMBRO		
	Oficial	Livre	Livre Esp.	Oficial	Livre	Livre Esp.	Oficial	Livre	Livre Esp.	Oficial	Livre	Livre Esp.
1.....	---	---	---	---	---	---	---	---	---	---	---	---
2.....	---	---	---	---	---	---	---	---	---	---	---	---
3.....	---	0,6215/10	---	---	0,6215/10	---	---	---	---	---	---	---
4.....	---	---	---	---	---	---	---	---	---	---	---	---
5.....	---	---	---	---	---	---	---	---	---	---	---	---
6.....	---	0,6215/10	---	---	---	---	---	---	---	---	---	---
7.....	---	---	---	---	---	---	---	---	---	---	---	---
8.....	---	---	---	---	---	---	---	---	---	---	---	---
9.....	---	---	---	---	---	---	---	---	---	---	---	---
10.....	---	---	---	---	---	---	---	---	---	---	---	---
11.....	---	0,6215/10	---	---	---	---	---	---	---	---	---	---
12.....	---	0,6215/10	---	---	---	---	---	---	---	---	---	---
13.....	---	---	---	---	---	---	---	---	---	---	---	---
14.....	---	---	---	---	---	---	---	---	---	---	---	---
15.....	---	---	---	---	---	---	---	---	---	---	---	---
16.....	---	---	---	---	---	---	---	---	---	---	---	---
17.....	---	---	---	---	---	---	---	---	---	---	---	---
18.....	---	0,6215/10	---	---	---	---	---	---	---	---	---	---
19.....	---	---	---	---	---	---	---	---	---	---	---	---
20.....	---	0,6215/10	---	---	---	---	---	---	---	---	---	---
21.....	---	0,6215/10	---	---	---	---	---	---	---	---	---	---
22.....	---	0,6215/10	---	---	---	---	---	---	---	---	---	---
23.....	---	---	---	---	---	---	---	---	---	---	---	---
24.....	---	0,6215/10	---	---	---	---	---	---	---	---	---	---
25.....	---	---	---	---	---	---	---	---	---	---	---	---
26.....	---	0,6215/10	---	---	---	---	---	---	---	---	---	---
27.....	---	0,6215/10	---	---	---	---	---	---	---	---	---	---
28.....	---	0,6215/10	---	---	---	---	---	---	---	---	---	---
29.....	---	---	---	---	---	---	---	---	---	---	---	---
30.....	---	---	---	---	---	---	---	---	---	---	---	---
31.....	---	---	---	---	---	---	---	---	---	---	---	---
Méda mensal ..	---	0,6215/10	---	---	---	---	---	0,6215/10	---	---	0,6215/10	0,65

**QUADRO DAS COTAÇÕES CAMBIAIS SOBRE FRANÇA NO MERCADO LIVRE — REGISTRADAS DURANTE O ANO DE 1945**

DIAS	Janeiro	Fevereiro	Março	Abril	Maior	Junho	Julho	Agosto	Setembro	Outubro	Novembro	Dezembro
1.....	---	---	---	---	---	---	---	0,43 1/2	0,43 1/2	---	---	0,43 1/2
2.....	---	---	---	---	---	---	---	---	---	0,43 1/2	---	---
3.....	---	---	---	---	---	0,43 1/2	0,43 1/2	0,43 1/2	---	0,43 1/2	0,39	---
4.....	---	---	---	0,43 1/2	---	---	---	---	0,43 1/2	---	0,43	---
5.....	---	---	---	---	---	---	---	---	---	---	0,43 1/2	0,43 1/2
6.....	---	---	---	---	---	---	---	---	---	---	---	---
7.....	---	---	---	---	---	---	---	---	---	---	---	---
8.....	---	0,43 1/2	---	---	---	0,43 1/2	0,43 1/2	0,43 1/2	---	0,43 1/2	---	---
9.....	---	---	---	---	---	---	0,43 1/2	---	---	0,43 1/2	---	---
10.....	---	---	---	---	---	---	0,43 1/2	---	0,43 1/2	0,43 1/2	---	---
11.....	---	---	---	---	---	0,43 1/2	0,43 1/2	---	0,43 1/2	0,43 1/2	0,43 1/2	---
12.....	---	---	---	---	---	0,43 1/2	0,43 1/2	---	0,43 1/2	0,43 1/2	0,43 1/2	0,43 1/2
13.....	---	---	---	---	---	0,43 1/2	---	0,43 1/2	0,43 1/2	---	0,43 1/2	---
14.....	---	---	---	---	---	---	---	0,43 1/2	---	0,43 1/2	---	---
15.....	---	---	---	---	---	---	0,43 1/2	---	---	0,43 1/2	---	---
16.....	---	---	---	---	---	---	---	0,43 1/2	---	0,43 1/2	---	---
17.....	---	---	---	---	---	0,43 1/2	0,43 1/2	---	---	0,43 1/2	---	---
18.....	---	---	---	0,43 1/2	---	---	---	---	---	0,43 1/2	---	0,43 1/2
19.....	---	---	---	---	---	---	---	---	0,43 1/2	---	0,43 1/2	---
20.....	---	---	---	---	---	---	0,43 1/2	---	0,43 1/2	---	0,43 1/2	---
21.....	---	---	---	---	0,43 1/2	---	---	0,43 1/2	---	0,43 1/2	0,43 1/2	---
22.....	---	---	---	---	---	---	---	0,43 1/2	---	0,43 1/2	---	---
23.....	---	---	---	---	---	---	---	---	---	0,43 1/2	---	---
24.....	---	---	---	---	---	0,43 1/2	---	---	---	---	---	0,43 1/2
25.....	---	---	---	---	---	---	0,43 1/2	---	0,43 1/2	---	0,43 1/2	---
26.....	---	---	---	---	---	---	0,43 1/2	---	0,43 1/2	---	---	0,43 1/2
27.....	---	---	---	---	---	---	0,43 1/2	---	0,43 1/2	---	---	---
28.....	---	---	---	---	---	---	---	---	0,43 1/2	0,43 1/2	---	---
29.....	---	---	---	---	---	---	---	---	0,43 1/2	0,43 1/2	---	---
30.....	---	---	---	---	---	---	0,43 1/2	---	---	0,43 1/2	---	---
31.....	---	---	---	---	---	---	---	0,43 1/2	---	---	---	---
Média mensal ..	---	0,43 1/2	---	0,43 1/2	0,43 1/2	0,43 1/2	0,43 1/2	0,43 1/2	0,43 1/2	0,43 1/2	0,43 1/2	0,43 1/2

Vista — Cotações em francos registradas em 1945.

# HESPAÑHA

DIAS	JANEIRO				FEVEREIRO				MARÇO				ABRIL		
	Oficial.	Livre	Livre Esp.	Official	Livre	Livre Esp.	Official	Livre	Livre Esp.	Official	Livre	Livre Esp.	Official	Livre	Livre Esp.
1.....	—	—	—	—	—	—	—	—	—	—	—	—	—	—	—
2.....	—	—	—	—	—	—	—	—	—	—	—	—	—	—	—
3.....	—	1,797/16	1,84	—	1,797/16	1,84	—	—	—	—	—	—	—	—	1,84
4.....	—	—	1,84	—	1,797/16	—	—	—	—	—	—	—	—	—	1,84
5.....	—	—	1,84	—	—	—	—	—	—	—	—	—	—	—	1,84
6.....	—	—	—	—	—	—	—	—	—	—	—	—	—	—	—
7.....	—	—	—	—	—	—	—	—	—	—	—	—	—	—	—
8.....	—	—	1,84	—	—	—	—	—	—	—	—	—	—	—	—
9.....	—	—	—	—	—	—	—	—	—	—	—	—	—	—	1,84
10.....	—	—	1,84	—	—	—	—	—	—	—	—	—	—	—	1,84
11.....	—	—	1,84	—	—	—	—	—	—	—	—	—	—	—	1,84
12.....	—	—	—	—	—	—	—	—	—	—	—	—	—	—	1,84
13.....	—	—	—	—	—	—	—	—	—	—	—	—	—	—	—
14.....	—	—	—	—	—	—	—	—	—	—	—	—	—	—	—
15.....	—	—	—	—	—	—	—	—	—	—	—	—	—	—	—
16.....	—	—	1,84	—	—	—	—	—	—	—	—	—	—	—	—
17.....	—	—	1,84	—	—	—	—	—	—	—	—	—	—	—	—
18.....	—	—	—	—	—	—	—	—	—	—	—	—	—	—	—
19.....	—	—	—	—	—	—	—	—	—	—	—	—	—	—	—
20.....	—	—	1,84	—	—	—	—	—	—	—	—	—	—	—	—
21.....	—	—	1,84	—	—	—	—	—	—	—	—	—	—	—	—
22.....	—	—	—	—	—	—	—	—	—	—	—	—	—	—	—
23.....	—	—	1,84	—	—	—	—	—	—	—	—	—	—	—	—
24.....	—	1,797/16	—	—	1,797/16	—	—	—	—	—	—	—	—	—	—
25.....	—	—	—	—	—	—	—	—	—	—	—	—	—	—	—
26.....	—	—	—	—	—	—	—	—	—	—	—	—	—	—	—
27.....	—	—	1,84	—	—	—	—	—	—	—	—	—	—	—	—
28.....	—	—	—	—	—	—	—	—	—	—	—	—	—	—	—
29.....	—	—	—	—	—	—	—	—	—	—	—	—	—	—	—
30.....	—	—	—	—	—	—	—	—	—	—	—	—	—	—	—
31.....	—	1,797/16	—	—	—	—	—	—	—	—	—	—	—	—	—
Média mensul ..	—	1,797/16	1,84	—	1,797/16	1,76	—	—	1,797/16	1,84	—	—	—	1,797/16	1,84





# HES PANHA

DIAS	SETEMBRO			OUTUBRO			NOVEMBRO			DEZEMBRO		
	Official	Livre	Livre Esp.	Official	Livre	Livre Esp.	Official	Livre	Livre Esp.	Official	Livre	Livre Esp.
1.....	---	---	1,84	---	1,797/10	1,84	---	---	---	---	---	1,84
2.....	---	---	1,84	---	1,797/10	1,84	---	---	---	---	---	1,84
3.....	---	---	1,84	---	---	1,84	---	---	---	---	---	1,84
4.....	---	---	1,84	---	---	1,84	---	---	---	---	1,797/10	1,84
5.....	---	---	1,84	---	---	1,84	---	---	---	---	---	1,84
6.....	---	1,797/10	1,84	---	---	1,84	---	---	---	---	1,797/10	1,84
7.....	---	---	1,84	---	---	1,84	---	---	---	---	---	1,84
8.....	---	---	1,84	---	---	1,84	---	---	---	---	---	1,84
9.....	---	---	1,84	---	---	1,84	---	---	---	---	---	1,84
10.....	---	---	1,84	---	1,797/10	1,84	---	---	---	---	1,797/10	1,84
11.....	---	---	1,84	---	1,797/10	1,84	---	---	---	---	---	1,84
12.....	---	---	1,84	---	---	1,84	---	---	---	---	---	1,84
13.....	---	---	1,84	---	---	1,84	---	---	---	---	---	1,84
14.....	---	---	1,84	---	---	1,84	---	---	---	---	---	1,84
15.....	---	---	---	---	---	1,84	---	---	---	---	---	1,84
16.....	---	---	---	---	---	1,84	---	---	---	---	---	1,84
17.....	---	---	---	---	1,797/10	1,84	---	---	---	---	---	1,84
18.....	---	---	1,84	---	---	1,84	---	---	---	---	---	1,84
19.....	---	---	1,84	---	---	1,84	---	---	---	---	---	1,84
20.....	---	---	1,84	---	---	1,84	---	---	---	---	---	1,84
21.....	---	1,797/10	1,84	---	---	1,84	---	---	---	---	---	1,84
22.....	---	---	---	---	---	1,84	---	---	---	---	---	1,84
23.....	---	---	---	---	---	1,84	---	---	---	---	---	1,84
24.....	---	---	1,84	---	---	1,84	---	---	---	---	---	1,84
25.....	---	---	1,84	---	---	1,84	---	---	---	---	---	1,84
26.....	---	---	1,84	---	---	1,84	---	---	---	---	---	1,84
27.....	---	---	1,84	---	---	1,84	---	---	---	---	---	1,84
28.....	---	---	1,84	---	---	1,84	---	---	---	---	---	1,84
29.....	---	---	---	---	---	1,84	---	---	---	---	---	1,84
30.....	---	---	---	---	---	1,84	---	---	---	---	---	1,84
31.....	---	---	---	---	---	1,84	---	---	---	---	---	1,84
Média mensal ..	---	1,797/10	1,84	---	1,797/10	1,84	---	---	1,84	---	1,797/10	1,84

# LONDRES

DIAS	JANEIRO			FEVEREIRO			MARÇO			ABRIL		
	Official	Livre	Livre Esp	Official	Livre	Livre Esp	Official	Livre	Livre Esp	Official	Livre	Livre Esp.
1.....	---	---	---	---	78,90	78,90	---	78,90	78,90	---	78,90	78,90 <sup>1/16</sup>
2.....	---	78,98 <sup>13/16</sup>	78,90 <sup>1/16</sup>	---	78,90	78,90	---	78,90	78,90	---	78,90	78,90
3.....	---	78,90	78,90	---	78,90	78,90	---	78,90	78,90	---	78,90	78,90
4.....	---	78,90 <sup>1/16</sup>	78,90	---	78,90	78,90	---	78,90	78,90	66,49 <sup>1/2</sup>	78,90	78,90
5.....	---	---	---	---	78,90	78,90	---	78,90	78,90 <sup>1/16</sup>	66,49 <sup>1/2</sup>	78,90	78,90
6.....	---	---	---	---	78,90	78,90	---	78,90	78,90 <sup>1/16</sup>	---	78,90	78,90
7.....	---	---	---	---	78,90	78,90 <sup>1/16</sup>	---	78,90	78,90 <sup>1/16</sup>	---	78,90 <sup>1/16</sup>	78,90
8.....	---	78,90	78,90	---	78,90	78,90	---	78,90	78,90 <sup>1/16</sup>	---	78,90	78,90
9.....	---	78,90 <sup>1/16</sup>	78,90	---	78,90	78,90	---	78,90	78,90	---	78,90	78,90
10.....	---	78,90	78,90	---	78,90	78,90	---	78,90	78,90	---	78,90	78,90
11.....	---	78,90 <sup>1/16</sup>	78,90	---	78,90	78,90	---	78,90	78,90	---	78,90	78,90
12.....	---	78,90 <sup>1/16</sup>	78,90	---	78,90	78,90	---	78,90	78,90	---	78,90	78,90
13.....	---	78,90	78,90	---	78,90	78,90	---	78,90	78,90	---	78,90	78,90
14.....	---	---	---	---	78,90 <sup>1/16</sup>	78,90 <sup>1/16</sup>	66,49 <sup>1/2</sup>	78,90 <sup>1/16</sup>	78,90 <sup>1/16</sup>	---	78,90	78,90
15.....	---	78,90	78,90	---	78,90	78,90	---	78,90	78,90	---	78,90	78,90
16.....	---	78,90	78,90	---	78,90	78,90	---	78,90	78,90	---	78,90	78,90
17.....	---	78,90	78,90 <sup>1/16</sup>	---	78,90	78,90 <sup>1/16</sup>	---	78,90	78,90 <sup>1/16</sup>	66,49 <sup>1/2</sup>	78,90	78,90
18.....	---	78,90	78,90	---	78,90	78,90	---	78,90	78,90	---	78,90	78,90
19.....	---	78,90	78,90	---	78,90	78,90	---	78,90	78,90	---	78,90	78,90
20.....	---	---	---	---	78,90	78,90	---	78,90	78,90	---	78,90	78,90
21.....	---	---	---	---	78,90	78,90	---	78,90	78,90 <sup>1/16</sup>	---	78,90	78,90
22.....	---	78,90	78,90 <sup>1/16</sup>	---	78,90	78,90 <sup>1/16</sup>	66,49 <sup>1/2</sup>	78,90	78,90 <sup>1/16</sup>	---	78,90	78,90
23.....	---	78,90 <sup>1/16</sup>	78,90 <sup>1/16</sup>	---	78,90	78,90 <sup>1/16</sup>	---	78,90	78,90 <sup>1/16</sup>	---	78,90	78,90
24.....	---	78,90 <sup>1/16</sup>	78,90	---	78,90	78,90	---	78,90	78,90	66,49 <sup>1/2</sup>	78,90	78,90
25.....	---	78,90	78,90	---	78,90	78,90	---	78,90	78,90	---	78,90	78,90
26.....	---	78,90	78,90	---	78,90	78,90	---	78,90	78,90	---	78,90	78,90
27.....	---	78,90	78,90	---	78,90	78,90	---	78,90	78,90	66,49 <sup>1/2</sup>	78,90	78,90
28.....	---	---	---	---	78,90	78,90	---	78,90	78,90	---	78,90	78,90
29.....	---	78,90	78,90	---	78,90	78,90	---	78,90	78,90	---	78,90	78,90
30.....	---	78,90	78,90 <sup>1/16</sup>	---	78,90	78,90	---	78,90	78,90	---	78,90	78,90
31.....	---	78,90	78,90 <sup>1/16</sup>	---	78,90	78,90	---	78,90	78,90	---	78,90	78,90
Media mensal ..	66,49 <sup>1/2</sup>	78,90 <sup>1/16</sup>	78,90 <sup>1/16</sup>	66,49 <sup>1/2</sup>	78,90 <sup>1/16</sup>	78,90	66,49 <sup>1/2</sup>	78,90	78,90	66,49 <sup>1/2</sup>	78,90	78,90

# LONDRES

DIAS	MAIO			JUNHO			JULHO			AGOSTO		
	Official.	Livre	Livre Esp.	Official.	Livre	Livre Esp.	Official.	Livre	Livre Esp.	Official.	Livre	Livre Esp.
1.....	—	78,90	—	—	78,90	78,90 <sup>1/16</sup>	—	—	—	67,61 <sup>5/8</sup>	78,90 <sup>1/16</sup>	78,90
2.....	—	78,90	78,90	—	78,90	78,90	—	78,90	78,90	—	78,90 <sup>1/16</sup>	78,90
3.....	—	78,90	78,90	—	78,90	78,90 <sup>1/16</sup>	—	78,90	78,90	—	78,90 <sup>1/16</sup>	78,90
4.....	—	78,90	78,90	—	78,90	78,90	—	78,90	78,90	—	—	—
5.....	—	78,90	78,90 <sup>1/16</sup>	—	78,90	78,90 <sup>1/16</sup>	66,49 <sup>1/2</sup>	78,90	78,90 <sup>1/16</sup>	—	78,90	78,90
6.....	—	78,90	78,90 <sup>1/16</sup>	—	78,90	78,90 <sup>1/16</sup>	—	78,90	78,90	—	78,90	78,90
7.....	66,49 <sup>1/2</sup>	78,90 <sup>1/16</sup>	—	—	78,90	78,90	—	78,90	78,90 <sup>1/16</sup>	—	78,90	78,90
8.....	—	78,90	78,90	—	78,90	78,90	—	78,90	78,90	—	78,90	78,90
9.....	—	78,90	78,90	—	78,90	78,90	—	78,90	78,90	—	78,90	78,90
10.....	—	78,90	78,90 <sup>1/16</sup>	—	78,90	78,90	66,49 <sup>1/2</sup>	78,90	78,90 <sup>1/16</sup>	—	78,90	78,90
11.....	—	78,90	78,90	—	78,90	78,90	—	78,90	78,90	—	78,90	78,90
12.....	—	78,90	78,90	—	78,90	78,90	—	78,90	78,90	—	78,90	78,90
13.....	—	78,90	78,90	—	78,90	78,90	—	78,90	78,90	—	78,90	78,90
14.....	—	78,90	78,90	—	78,90	78,90 <sup>1/16</sup>	—	78,90	78,90	—	78,90	78,90
15.....	—	78,90	78,90 <sup>1/16</sup>	—	78,90	78,90	—	78,90	78,90	—	78,90	78,90
16.....	—	78,90	78,90	—	78,90	78,90 <sup>1/16</sup>	—	78,90	78,90	—	78,90	78,90 <sup>1/16</sup>
17.....	66,49 <sup>1/2</sup>	78,90	78,90	—	78,90	78,90	—	78,90	78,90	66,49 <sup>1/2</sup>	78,90	78,90
18.....	—	78,90	78,90	—	78,90	78,90	—	78,90	78,90	—	78,90	78,90
19.....	—	78,90	78,90	—	78,90	78,90	—	78,90	78,90	—	78,90	78,90
20.....	—	78,90	78,90 <sup>1/16</sup>	—	78,90	78,90 <sup>1/16</sup>	—	78,90	78,90 <sup>1/16</sup>	—	78,90	78,90
21.....	66,49 <sup>1/2</sup>	78,90	78,90	—	78,90	78,90	66,49 <sup>1/2</sup>	78,90	78,90	—	78,90	78,90
22.....	—	78,90	78,90	—	78,90	78,90	—	78,90	78,90	—	78,90	78,90
23.....	—	78,90	78,90	—	78,90	78,90	—	78,90	78,90	—	78,90	78,90
24.....	—	78,90	78,90	—	78,90	78,90	—	78,90	78,90	—	78,90	78,90
25.....	—	78,90	78,90 <sup>1/16</sup>	—	78,90	78,90 <sup>1/16</sup>	—	78,90	78,90 <sup>1/16</sup>	—	78,90	78,90
26.....	—	78,90	78,90	—	78,90	78,90	—	78,90	78,90	—	78,90	78,90
27.....	—	78,90	78,90 <sup>1/16</sup>	—	78,90	78,90 <sup>1/16</sup>	—	78,90	78,90 <sup>1/16</sup>	67,60 <sup>3/4</sup>	78,90	78,90
28.....	—	78,90	78,90	—	78,90	78,90	—	78,90	78,90	—	78,90	78,90
29.....	66,49 <sup>1/2</sup>	78,90	78,90 <sup>1/16</sup>	—	78,90	78,90 <sup>1/16</sup>	—	78,90	78,90 <sup>1/16</sup>	—	78,90	78,90
30.....	—	78,90	78,90 <sup>1/16</sup>	—	78,90	78,90 <sup>1/16</sup>	—	78,90	78,90 <sup>1/16</sup>	—	78,90	78,90
31.....	—	78,90	78,90	—	78,90	78,90	—	78,90	78,90	—	78,90	78,90
Media mensal	66,49 <sup>1/2</sup>	78,90	78,90	66,49 <sup>1/2</sup>	78,90	78,90 <sup>1/16</sup>	67,59 <sup>1/2</sup>	78,90	78,90 <sup>1/16</sup>	67,58 <sup>3/4</sup>	78,90	78,90

**LONDRES**

DIAS	SETEMBRO			OUTUBRO			NOVEMBRO			DEZEMBRO		
	Oficial.	Livre	Livre Esp.	Oficial.	Livre	Livre Esp.	Oficial.	Livre	Livre Esp.	Oficial.	Livre	Livre Esp.
1.	—	78,90	78,90	66,491/2	78,90 1/10	78,90	—	—	—	—	78,90	78,90
2.	—	78,90	78,90	66,491/2	78,90	78,90	—	78,90	78,90	—	78,90	78,90 1/4
3.	—	78,90	78,90 1/10	—	78,90	78,90	—	78,90	78,90	67,61 1/2	78,90	78,90
4.	—	78,90	78,90 1/10	—	78,90	78,90 1/10	—	78,90	78,90	—	78,90	78,90 1/10
5.	—	78,90	78,90 1/10	—	78,90	78,90 1/10	—	78,90	78,90 1/10	66,491/2	78,90	78,90
6.	66,491/2	78,90 1/10	78,90 1/10	—	78,90	78,90 1/10	66,491/2	78,90	78,90	—	78,90 1/10	78,90
7.	—	78,90	78,90 1/10	—	78,90 1/10	78,90 1/10	—	78,90	78,90	—	78,90	78,90
8.	—	78,90	78,90 1/10	—	78,90 1/10	78,90 1/10	—	78,90	78,90	—	78,90	78,90
9.	—	78,90	78,90 1/10	66,491/2	78,90	78,90	66,491/2	78,90	78,90 1/10	66,491/2	78,90	78,90
10.	—	78,90	78,90 1/10	—	78,90	78,90	—	78,90	78,90 1/10	—	78,90 1/10	78,90 1/10
11.	66,491/2	78,90	78,90 1/10	66,491/2	78,90	78,90	66,491/2	78,90	78,90 1/10	66,491/2	78,90 1/10	78,90 1/10
12.	—	78,90	78,90	—	78,90	78,90	—	78,90	78,90	—	78,90 1/10	78,90 1/10
13.	—	78,90	78,90	—	78,90	78,90	—	78,90	78,90	—	78,90 1/10	78,90 1/10
14.	66,491/2	78,90	78,90	—	78,90	78,90	66,491/2	78,90	78,90	—	78,90	78,90
15.	—	78,90 1/10	78,90	—	78,90	78,90	—	78,90	78,90	—	78,90	78,90 1/10
16.	—	—	—	—	78,90 1/10	78,90 1/10	—	78,90	78,90	—	78,90	78,90 1/10
17.	—	—	—	67,61 1/2	78,90 1/10	78,90 1/10	—	78,90	78,90	67,61 1/2	78,90	78,90 1/10
18.	—	78,90	78,90 1/10	—	78,90	78,90 1/10	—	78,90	78,90	—	78,90	78,90 1/10
19.	—	78,90	78,90 1/10	—	78,90 1/10	78,90 1/10	—	78,90	78,90	—	78,90	78,90
20.	—	78,90	78,90	—	78,90	78,90	—	78,90	78,90 1/10	—	78,90	78,90
21.	66,491/2	78,90	78,90	—	78,90	78,90	67,61 1/2	78,90	78,90 1/10	—	78,90	78,90
22.	—	78,90	78,90 1/10	66,491/2	78,90	78,90	—	78,90 1/10	78,90 1/10	—	78,90	78,90
23.	—	—	—	66,491/2	78,90	78,90 1/10	—	78,90 1/10	78,90 1/10	—	78,90	78,90
24.	67,61 1/2	78,90	78,90 1/10	—	78,90 1/10	78,90 1/10	—	78,90	78,90 1/10	—	78,90	78,90
25.	67,61 1/2	78,90 1/10	78,90 1/10	—	78,90	78,90 1/10	—	78,90	78,90 1/10	—	78,90	78,90
26.	—	78,90 1/10	78,90 1/10	—	78,90	78,90 1/10	—	78,90	78,90 1/10	—	78,90	78,90
27.	—	78,90 1/10	78,90 1/10	—	78,90	78,90 1/10	—	78,90	78,90 1/10	—	78,90	78,90
28.	—	78,90 1/10	78,90 1/10	—	78,90 1/10	78,90 1/10	—	78,90	78,90 1/10	—	78,90	78,90
29.	—	78,90	78,90 1/10	67,61 1/2	78,90 1/10	78,90 1/10	—	78,90	78,90 1/10	—	78,90	78,90 1/10
30.	—	78,90	78,90 1/10	—	78,90	78,90 1/10	—	78,90	78,90 1/10	—	78,90	78,90
31.	—	—	—	66,491/2	78,90	78,90 1/10	—	78,90 1/10	78,90 1/10	—	78,90	78,90
Media Mensal.	67,61 1/2	78,90	78,90 1/10	67,61 1/2	78,90 1/10	78,90 1/10	67,61 1/2	78,90	78,90 1/10	67,61 1/2	78,90 1/10	78,90

# NEW YORK

DIAS	JANEIRO			FEBREIRO			MARÇO			ABRIL		
	Official	Livre	Livre Esp.	Official	Livre	Livre Esp.	Official	Livre	Livre Esp.	Official	Livre	Livre Esp.
1	—	—	—	16,63	19,51	20,00	16,61	19,52	20,01	—	—	—
2	—	—	—	16,66	19,50	19,93	16,50	19,51	19,93	16,51	19,52	19,87
3	16,50	19,50	19,67	—	19,50	20,00	16,50	19,50	20,00	16,55	19,50	20,00
4	16,50	19,50	20,00	—	—	—	—	—	—	16,50	19,49	19,84
5	16,50	19,50	19,84	16,61	19,51	19,85	16,52	19,51	19,85	16,50	19,50	20,00
6	—	—	—	16,62	19,50	19,85	16,54	19,52	19,98	16,56	19,49	20,00
7	—	—	—	16,65	19,51	20,01	16,51	19,51	20,00	16,70	19,50	19,96
8	16,53	19,51	19,87	16,49 <sup>15/16</sup>	19,51	19,99	16,70	19,50	20,00	—	—	—
9	16,52	19,50	19,88	16,66	19,50	20,00	16,50	19,50	19,73	16,50	19,51	20,03
10	16,52	19,50	20,00	16,69	19,50	20,00	16,50	19,50	20,13	16,69	19,51	19,81
11	16,52	19,51	19,78	—	—	—	—	—	—	16,50	19,46	19,73
12	16,53	19,51	20,00	—	—	—	—	—	—	16,52	19,50	20,09
13	16,70	19,51	20,15	—	—	—	16,50	19,50	19,89	16,53	19,48	20,09
14	—	—	—	—	—	—	16,50	19,51	19,81	16,66	19,50	19,85
15	16,50	19,51	19,79	16,52	19,50	19,85	16,54	19,50	20,00	—	—	—
16	16,50	19,50	19,94	16,55 <sup>9/16</sup>	19,51	20,00	16,59	19,50	20,00	16,54	19,48	20,00
17	16,65	19,50	20,00	16,50	19,51	19,79	16,50	19,51	20,00	16,51	19,48	19,96
18	16,50	19,51	19,82	16,50	19,51	19,98	16,50	19,51	19,88	16,51	19,48	19,96
19	16,50	19,50	20,00	16,59	19,51	19,85	16,59 <sup>7/8</sup>	19,50	19,99	16,51	19,49	20,00
20	—	—	—	16,50	19,51	19,75	16,50	19,51	19,88	16,69	19,44	19,84
21	—	—	—	16,50	19,50	20,00	16,57	19,50	20,00	16,70	19,49	20,00
22	16,63	19,51	20,00	16,50	19,50	20,00	16,57	19,50	20,00	—	—	—
23	16,63	19,51	19,95	16,50	19,50	20,00	16,67	19,50	20,00	—	—	—
24	16,51	19,51	20,00	16,50 <sup>7/8</sup>	19,50	20,00	16,68	19,50	19,85	16,51	19,43	19,99
25	16,50	19,51	20,00	16,50	19,50	20,00	16,67	19,50	19,83	16,67	19,48	19,87
26	16,53	19,50	20,00	16,51	19,50	20,00	16,67	19,50	19,81	16,62	19,50	19,97
27	16,53	19,51	20,01	16,50	19,51	19,85	16,59	19,50	19,97	16,53	19,50	19,93
28	—	—	—	16,50	19,52	20,00	16,52	19,50	20,00	16,65	19,49	19,98
29	16,50	19,50	19,87	16,50	19,52	19,80	16,50	19,50	20,01	16,58	19,49	19,99
30	16,62	19,50	19,80	—	—	—	—	—	—	—	—	—
31	16,57	19,50	20,01	—	—	—	—	—	—	16,50	19,47	19,89
Média mensal ..	16,55	19,50	19,88	16,54 <sup>1/16</sup>	19,51	19,89	16,52 <sup>15/16</sup>	19,51	19,87	16,54	19,49	19,89

# NEW YORK

DIAS	MAIO				JUNHO				JULHO				AGOSTO			
	Official	Livre	Livre Esp.	Official	Livre	Livre Esp.	Official	Livre	Livre Esp.	Official	Livre	Livre Esp.	Official	Livre	Livre Esp.	
1.....	16,51	19,47	19,89	16,50	19,50	20,00	16,50	19,50	19,50	16,50	19,52	20,00	16,50	19,52	20,00	
2.....	16,50	19,47	19,98	16,50	19,51	20,00	16,50	19,51	19,50	16,50	19,50	20,00	16,50	19,50	20,00	
3.....	16,50	19,49	20,00	16,53	19,51	19,97	16,52	19,50	19,50	16,52	19,50	20,00	16,50	19,50	20,00	
4.....	16,50	19,50	20,00	16,50	19,51	20,00	16,52	19,52	19,52	16,52	19,52	20,00	16,50	19,50	20,00	
5.....	16,50	19,49	19,97	16,50	19,51	19,99	16,50	19,51	19,52	16,50	19,50	20,00	16,50	19,50	20,00	
6.....	16,50	19,47	19,82	16,51	19,51	19,52	16,50	19,51	19,52	16,50	19,51	20,00	16,50	19,51	20,00	
7.....	16,50	19,47	19,91	16,51	19,52	20,00	16,51	19,52	19,52	16,51	19,51	20,00	16,52	19,51	20,00	
8.....	16,50	19,47	19,91	16,51	19,52	20,00	16,51	19,52	19,52	16,51	19,51	20,00	16,50	19,50	19,87	
9.....	16,50	19,48	19,79	16,50	19,52	19,84	16,50	19,52	19,52	16,50	19,51	20,00	16,50	19,51	20,00	
10.....	16,50	19,48	19,79	16,50	19,50	19,84	16,50	19,50	19,50	16,50	19,51	20,00	16,50	19,51	20,00	
11.....	16,50	19,45	20,01	16,52	19,50	20,00	16,52	19,50	19,50	16,52	19,50	20,00	16,51	19,50	20,00	
12.....	16,50	19,45	20,00	16,50	19,50	20,00	16,50	19,50	20,00	16,50	19,50	20,00	16,50	19,50	20,00	
13.....	16,50	19,47	20,00	16,50	19,50	20,00	16,50	19,50	20,00	16,50	19,51	20,00	16,50	19,51	20,00	
14.....	16,50	19,45	19,89	16,51	19,45	19,89	16,51	19,45	19,89	16,50	19,50	20,00	16,50	19,50	20,00	
15.....	16,50	19,49	20,00	16,50	19,49	20,00	16,50	19,49	20,00	16,50	19,51	20,00	16,50	19,49	20,00	
16.....	16,51	19,45	19,82	16,51	19,45	19,82	16,51	19,45	19,82	16,50	19,51	20,00	16,50	19,51	20,00	
17.....	16,51	19,49	19,81	16,62	19,49	19,81	16,62	19,49	19,81	16,62	19,49	19,81	16,62	19,49	19,81	
18.....	16,50	19,49	20,00	16,50	19,49	20,00	16,50	19,49	20,00	16,50	19,51	20,00	16,50	19,49	20,00	
19.....	16,50	19,49	20,00	16,50	19,49	20,00	16,50	19,49	20,00	16,50	19,51	20,00	16,50	19,49	20,00	
20.....	16,50	19,48	19,94	16,55	19,48	19,94	16,55	19,48	19,94	16,50	19,51	20,00	16,50	19,51	20,00	
21.....	16,50	19,48	20,00	16,65	19,50	20,00	16,65	19,50	20,00	16,50	19,51	20,00	16,50	19,51	20,00	
22.....	16,50	19,48	20,00	16,65	19,50	20,00	16,65	19,50	20,00	16,50	19,51	20,00	16,50	19,51	20,00	
23.....	16,50	19,48	20,00	16,65	19,50	20,00	16,65	19,50	20,00	16,50	19,51	20,00	16,50	19,51	20,00	
24.....	16,50	19,50	20,00	16,52	19,51	20,00	16,52	19,51	20,00	16,50	19,51	20,00	16,50	19,51	20,00	
25.....	16,50	19,49	19,93	16,70	19,51	19,97	16,70	19,51	19,97	16,50	19,51	20,00	16,50	19,51	20,00	
26.....	16,50	19,49	20,00	16,51	19,51	20,00	16,51	19,51	20,00	16,50	19,51	20,00	16,50	19,51	20,00	
27.....	16,50	19,49	19,97	16,55	19,50	20,00	16,55	19,50	20,00	16,50	19,51	20,00	16,50	19,51	20,00	
28.....	16,50	19,49	19,86	16,50	19,49	19,86	16,50	19,49	19,86	16,55	19,51	20,00	16,50	19,51	20,00	
29.....	16,50	19,50	20,00	16,50	19,50	20,00	16,50	19,50	20,00	16,50	19,51	20,00	16,50	19,50	20,00	
30.....	16,50	19,50	20,00	16,50	19,50	20,00	16,50	19,50	20,00	16,50	19,51	20,00	16,50	19,50	20,00	
31.....	16,50	19,50	20,00	16,50	19,50	20,00	16,50	19,50	20,00	16,50	19,51	20,00	16,50	19,50	20,00	
Média mensal .....	16,53	19,48	19,89	16,53	19,51	19,86	16,53	19,51	19,86	16,53	19,51	20,00	16,51	19,50	19,89	

# NEW YORK

DIAS	SETEMBRO			OUTUBRO			NOVEMBRO			DEZEMBRO		
	Official	Livre	Livre Esp.	Official	Livre	Livre Esp.	Official	Livre	Livre Esp.	Official	Livre	Livre Esp.
1.....	16,50	19,50	20,00	16,50	19,55	20,00	16,50	19,51	20,00	16,70	19,43	20,00
2.....	16,50	19,51	20,00	16,50	19,51	20,00	16,50	19,51	20,00	16,50	19,46	20,00
3.....	16,53	19,49	20,00	16,69	19,52	20,00	16,50	19,52	20,01	16,50	19,47	20,00
4.....	16,53	19,50	20,00	16,67	19,53	20,00	16,50	19,53	20,01	16,54	19,48	20,04
5.....	16,70	19,50	20,00	16,56	19,50	20,00	16,50	19,50	20,00	16,70	19,48	20,03
6.....	16,55	19,50	20,00	16,54	19,50	20,00	16,50	19,50	20,01	16,58	19,49	20,01
7.....	16,55	19,51	20,00	16,54	19,52	20,00	16,50	19,52	20,00	16,54	19,49	19,96
8.....	16,70	19,51	20,00	16,70	19,52	20,00	16,50	19,52	20,00	16,51	19,49	20,01
9.....	16,50	19,50	20,00	16,63	19,52	20,00	16,50	19,52	20,00	16,62	19,49	20,01
10.....	16,50	19,51	20,00	16,63	19,54	20,00	16,50	19,54	20,01	16,50	19,49	20,01
11.....	16,55	19,51	20,00	16,51	19,54	20,00	16,50	19,54	20,00	16,50	19,49	20,01
12.....	16,55	19,51	20,00	16,51	19,54	20,00	16,50	19,54	20,00	16,50	19,47	20,03
13.....	16,55	19,51	20,00	16,51	19,54	20,00	16,50	19,54	20,00	16,50	19,47	20,03
14.....	16,55	19,51	20,00	16,51	19,54	20,00	16,50	19,54	20,00	16,50	19,47	20,03
15.....	16,55	19,51	20,00	16,51	19,54	20,00	16,50	19,54	20,00	16,50	19,47	20,03
16.....	16,70	19,51	20,00	16,50	19,52	20,01	16,50	19,52	20,01	16,69	19,49	20,02
17.....	16,65	19,51	20,00	16,50	19,53	20,02	16,50	19,53	20,02	16,50	19,48	20,00
18.....	16,65	19,51	20,00	16,50	19,53	20,00	16,50	19,53	20,00	16,50	19,46	20,00
19.....	16,67	19,51	20,00	16,70	19,52	20,00	16,50	19,52	20,00	16,50	19,46	20,00
20.....	16,50	19,51	20,00	16,70	19,53	20,00	16,50	19,53	20,00	16,50	19,46	20,13
21.....	16,51	19,52	20,00	16,51	19,53	20,00	16,50	19,53	20,00	16,70	19,48	20,00
22.....	16,51	19,51	20,14	16,51	19,50	20,00	16,51	19,50	20,00	16,50	19,49	20,07
23.....	16,50	19,51	20,14	16,51 <sup>10/16</sup>	19,50	20,00	16,51	19,50	20,00	16,50	19,49	20,07
24.....	16,50	19,52	20,00	16,64	19,52	20,00	16,50	19,52	20,00	16,70	19,50	20,00
25.....	16,68	19,52	20,00	16,50	19,51	20,00	16,50	19,51	20,00	16,50	19,50	20,00
26.....	16,50	19,51	20,00	16,70	19,52	20,01	16,50	19,52	20,01	16,65	19,50	20,00
27.....	16,56	19,51	20,01	16,50	19,51	20,00	16,50	19,51	20,00	16,50	19,50	20,00
28.....	16,50	19,52	19,98	16,50	19,50	20,00	16,50	19,50	20,00	16,50	19,50	20,00
29.....	16,50	19,50	20,00	16,50	19,50	20,00	16,50	19,50	20,00	16,50	19,46	20,00
30.....	16,50	19,50	20,00	16,50	19,53	20,00	16,50	19,53	20,00	16,50	19,46	20,00
31.....	16,50	19,51	20,00	16,50	19,51	20,00	16,50	19,51	20,00	16,50	19,47	20,04
Media mensal ..	16,57	19,51	19,99	16,50 <sup>10/16</sup>	19,51	19,99	16,50 <sup>10/16</sup>	19,51	19,99	16,55	19,47	19,89



# PORTUGAL

DIAS	JANEIRO			FEVEREIRO			MARÇO			ABRIL		
	Oficial	Livre	Livre Esp.	Oficial	Livre	Livre Esp.	Oficial	Livre	Livre Esp.	Oficial	Livre	Livre Esp.
1	—	—	—	—	—	—	—	—	—	—	—	—
2	—	—	0,867/8	—	0,791/10	0,807/10	—	0,791/10	0,807/8	—	0,791/2	0,867/16
3	—	—	0,807/16	—	0,791/16	0,807/16	—	0,791/16	0,807/16	—	0,791/8	0,807/16
4	—	—	0,807/16	—	0,791/2	0,807/16	—	—	—	—	0,807/8	0,807/16
5	—	—	0,807/16	—	0,791/2	0,807/16	—	—	—	—	0,791/8	0,807/16
6	—	—	0,807/16	—	0,791/8	0,807/16	—	—	—	—	0,791/16	0,807/16
7	—	—	0,807/16	—	0,791/2	0,807/16	—	—	—	—	0,791/16	0,807/16
8	—	—	0,807/16	—	0,791/2	0,807/16	—	—	—	—	0,791/16	0,807/16
9	—	—	0,807/16	—	0,791/2	0,807/16	—	—	—	—	0,791/16	0,807/16
10	—	—	0,807/16	—	0,791/2	0,807/16	—	—	—	—	0,791/16	0,807/16
11	0,671/8	—	0,807/16	—	0,791/2	0,807/16	—	—	—	—	0,791/16	0,807/16
12	0,671/8	—	0,807/16	—	0,791/2	0,807/16	—	—	—	—	0,791/16	0,807/16
13	—	—	0,807/16	—	0,791/2	0,807/16	—	—	—	—	0,791/16	0,807/16
14	—	—	0,807/16	—	0,791/2	0,807/16	—	—	—	—	0,791/16	0,807/16
15	—	—	0,807/16	—	0,791/16	0,807/16	—	—	—	—	0,791/16	0,807/16
16	—	—	0,807/16	—	0,791/16	0,807/16	—	—	—	—	0,791/16	0,807/16
17	—	—	0,807/16	—	0,791/16	0,807/16	—	—	—	—	0,791/16	0,807/16
18	—	—	0,807/16	—	0,791/16	0,807/16	—	—	—	—	0,791/16	0,807/16
19	—	—	0,807/16	—	0,791/16	0,807/16	—	—	—	—	0,791/16	0,807/16
20	—	—	0,807/16	—	0,791/16	0,807/16	—	—	—	—	0,791/16	0,807/16
21	—	—	0,807/16	—	0,791/16	0,807/16	—	—	—	—	0,791/16	0,807/16
22	—	—	0,807/16	—	0,791/16	0,807/16	—	—	—	—	0,791/16	0,807/16
23	—	—	0,807/16	—	0,791/16	0,807/16	—	—	—	—	0,791/16	0,807/16
24	—	—	0,807/16	—	0,791/16	0,807/16	—	—	—	—	0,791/16	0,807/16
25	—	—	0,807/16	—	0,791/16	0,807/16	—	—	—	—	0,791/16	0,807/16
26	—	—	0,807/16	—	0,791/16	0,807/16	—	—	—	—	0,791/16	0,807/16
27	—	—	0,807/16	—	0,791/16	0,807/16	—	—	—	—	0,791/16	0,807/16
28	—	—	0,807/16	—	0,791/16	0,807/16	—	—	—	—	0,791/16	0,807/16
29	—	—	0,807/16	—	0,791/16	0,807/16	—	—	—	—	0,791/16	0,807/16
30	—	—	0,807/16	—	0,791/16	0,807/16	—	—	—	—	0,791/16	0,807/16
31	—	—	0,807/16	—	0,791/16	0,807/16	—	—	—	—	0,791/16	0,807/16
Méda mensal	0,671/8	—	0,807/16	0,671/8	0,791/16	0,807/16	0,671/8	0,791/16	0,807/16	0,671/8	0,791/16	0,807/16

**PORTUGAL**

DIAS	MAIO				JUNHO				JULHO				AGOSTO			
	Oficial	Livre	Livre Esp.	Oficial	Livre	Livre Esp.	Oficial	Livre	Livre Esp.	Oficial	Livre	Livre Esp.	Oficial	Livre	Livre Esp.	
1.....	—	—	—	0,671/8	0,799/8	0,863/8	—	—	—	—	—	—	—	0,799/2	0,863/16	
2.....	0,671/8	0,799/2	0,863/4	0,671/8	0,799/2	0,863/16	—	0,671/8	0,863/16	—	0,799/8	0,863/16	—	0,799/16	0,863/4	
3.....	—	0,799/16	0,863/8	—	—	—	0,671/8	—	—	—	—	—	—	0,799/8	0,863/8	
4.....	0,671/8	0,803/4	0,863/16	—	0,799/8	0,863/8	—	—	—	—	—	—	—	0,799/4	0,863/8	
5.....	—	—	0,863/8	—	0,799/16	0,863/8	—	—	—	—	—	—	—	—	—	
6.....	—	—	—	—	0,803/4	0,863/16	—	—	—	—	—	—	—	—	—	
7.....	0,671/8	0,799/2	0,863/8	0,671/8	0,803/4	0,863/16	—	—	—	—	—	—	—	0,799/16	0,863/4	
8.....	—	—	—	—	0,799/16	0,863/16	—	—	—	—	—	—	—	0,799/16	0,863/8	
9.....	0,671/2	0,799/16	0,863/16	—	0,799/16	0,863/16	—	—	—	—	—	—	—	0,799/16	0,863/8	
10.....	—	—	—	—	—	—	—	—	—	—	—	—	—	—	—	
11.....	0,671/8	0,799/16	0,863/16	—	0,799/2	0,863/16	—	—	—	—	—	—	—	0,799/16	0,863/16	
12.....	—	0,80	0,863/8	0,671/8	0,799/8	0,863/8	—	—	—	—	—	—	—	0,799/8	0,863/8	
13.....	—	—	—	—	0,799/2	0,863/16	—	—	—	—	—	—	—	0,799/8	0,863/8	
14.....	—	—	0,803/4	—	0,799/16	0,863/16	—	—	—	—	—	—	—	0,799/16	0,863/16	
15.....	—	0,799/16	0,863/16	—	0,799/2	0,863/16	—	—	—	—	—	—	—	0,799/16	0,863/16	
16.....	—	0,799/16	0,863/16	—	0,799/8	0,863/16	—	—	—	—	—	—	—	0,799/16	0,863/16	
17.....	—	0,799/16	0,863/8	—	—	—	—	—	—	—	—	—	—	—	—	
18.....	—	0,799/16	0,863/8	—	0,799/2	0,863/8	—	—	—	—	—	—	—	—	—	
19.....	—	0,799/16	0,863/2	—	0,799/8	0,863/8	—	—	—	—	—	—	—	—	—	
20.....	—	—	—	—	—	—	—	—	—	—	—	—	—	—	—	
21.....	—	0,799/8	0,863/8	—	0,799/16	0,863/16	—	—	—	—	—	—	—	—	—	
22.....	0,671/8	0,799/2	0,863/16	—	0,799/16	0,863/16	—	—	—	—	—	—	—	—	—	
23.....	—	0,799/2	0,863/16	—	0,799/16	0,863/16	—	—	—	—	—	—	—	—	—	
24.....	—	0,799/16	0,863/8	—	0,799/8	0,863/8	—	—	—	—	—	—	—	—	—	
25.....	0,671/8	0,799/16	0,863/8	0,671/8	0,799/8	0,863/16	—	—	—	—	—	—	—	—	—	
26.....	0,671/8	0,80	0,863/16	—	0,799/16	0,863/16	—	—	—	—	—	—	—	—	—	
27.....	—	—	—	—	—	—	—	—	—	—	—	—	—	—	—	
28.....	—	0,799/16	0,863/16	—	0,799/16	0,863/16	—	—	—	—	—	—	—	—	—	
29.....	0,671/8	0,799/8	0,863/8	—	0,799/16	0,863/8	—	—	—	—	—	—	—	—	—	
30.....	—	0,799/16	0,863/16	—	0,799/16	0,863/16	—	—	—	—	—	—	—	—	—	
31.....	—	—	—	—	0,799/2	0,863/16	—	—	—	—	—	—	—	—	—	
Media mensal .....	0,671/8	0,799/8	0,863/8	0,671/8	0,799/16	0,863/8	0,671/8	0,80	0,863/16	0,671/8	0,80	0,863/16	0,671/8	0,799/16	0,863/16	

# PORTUGAL

DIAS	SETEMBRO				OUTUBRO				NOVEMBRO				DEZEMBRO			
	Oficial	Livre	Livre Esp.	Oficial	Livre	Livre Esp.	Oficial	Livre	Livre Esp.	Oficial	Livre	Livre Esp.	Oficial	Livre	Livre Esp.	
1.....	0,671/8	0,799/10	0,869/10	—	0,7915/10	0,847/9	—	—	—	—	—	—	—	—	0,813/10	
2.....	—	0,791/2	0,867/10	0,671/8	0,7913/10	0,8411/10	—	—	—	—	—	—	—	0,799/10	0,857/10	
3.....	—	0,799/10	0,865/8	—	0,797/8	0,841/4	—	—	—	—	—	—	—	0,799/8	0,841/8	
4.....	—	—	—	—	0,799/10	0,841/8	—	—	—	—	—	—	—	0,799/10	0,841/10	
5.....	—	0,795/8	0,862/10	—	0,80	0,849/10	—	0,67	—	—	—	—	—	0,799/10	0,841/10	
6.....	—	—	—	—	—	—	—	—	—	—	—	—	—	—	0,847/10	
7.....	—	0,791/2	0,869/10	—	0,7911/10	0,815/10	—	—	—	—	—	—	—	—	0,841/10	
8.....	—	—	—	0,671/8	0,797/8	0,847/10	—	0,671/8	—	—	—	—	—	0,791/2	0,847/8	
9.....	—	0,791/2	0,867/10	—	0,799/8	0,847/10	—	—	—	—	—	—	—	0,791/2	0,847/8	
10.....	—	0,7911/10	0,867/10	—	0,797/8	0,847/10	—	—	—	—	—	—	—	0,791/2	0,847/8	
11.....	—	0,795/8	0,867/10	0,671/8	0,791/2	0,847/10	—	0,671/8	—	—	—	—	—	0,791/2	0,847/8	
12.....	0,671/8	0,799/8	0,867/4	—	0,791/2	0,847/4	—	—	—	—	—	—	—	0,791/2	0,847/8	
13.....	—	0,799/8	0,867/4	—	—	—	—	—	—	—	—	—	—	0,799/10	0,847/8	
14.....	—	0,7911/10	0,867/10	—	0,7911/10	0,847/4	—	—	—	—	—	—	—	0,791/2	0,847/8	
15.....	—	—	0,862/10	0,671/8	0,7913/10	0,847/4	—	—	—	—	—	—	—	0,799/10	0,847/8	
16.....	—	—	—	—	0,795/8	0,847/4	—	0,671/8	—	—	—	—	—	0,791/2	0,847/8	
17.....	—	—	—	—	0,791/2	0,847/4	—	—	—	—	—	—	—	0,791/2	0,847/8	
18.....	—	0,797/10	0,865/10	0,671/8	0,799/8	0,847/8	—	—	—	—	—	—	—	0,799/10	0,847/8	
19.....	—	0,799/10	0,857/10	—	0,795/8	0,847/8	—	—	—	—	—	—	—	0,799/10	0,847/8	
20.....	—	0,791/2	0,8615/10	—	—	0,849/10	—	—	—	—	—	—	—	0,799/10	0,847/8	
21.....	—	0,799/10	0,867/10	—	—	—	—	—	—	—	—	—	—	0,799/10	0,847/8	
22.....	—	0,7911/10	0,867/10	—	0,7911/10	0,847/8	—	—	—	—	—	—	—	0,799/10	0,847/8	
23.....	—	—	—	—	0,791/2	0,847/10	—	—	—	—	—	—	—	0,799/10	0,847/8	
24.....	0,671/8	0,7911/10	0,867/8	—	0,799/10	0,847/10	—	—	—	—	—	—	—	0,799/10	0,847/8	
25.....	—	0,799/10	0,857/8	—	0,799/10	0,847/8	—	—	—	—	—	—	—	0,799/10	0,847/8	
26.....	—	0,799/8	0,867/8	—	0,799/10	0,847/8	—	—	—	—	—	—	—	0,799/10	0,847/8	
27.....	—	0,805/8	0,867/10	—	0,799/10	0,847/8	—	—	—	—	—	—	—	0,799/10	0,847/8	
28.....	—	0,799/8	0,867/4	—	—	—	—	—	—	—	—	—	—	0,799/10	0,847/8	
29.....	—	0,791/8	0,867/4	—	0,791/2	0,847/10	—	—	—	—	—	—	—	0,799/10	0,847/8	
30.....	—	—	—	—	0,799/8	0,847/8	—	—	—	—	—	—	—	0,799/10	0,847/8	
31.....	—	—	—	—	0,791/2	0,847/4	—	—	—	—	—	—	—	0,799/10	0,847/8	
Média mensal ..	0,671/8	0,7911/10	0,867/8	0,671/8	0,7911/10	0,847/4	0,671/8	0,671/8	0,799/10	0,847/10	0,671/8	0,671/8	0,799/10	0,847/8	0,847/8	

# SUÉCIA

DIAS	JANEIRO			FEVEREIRO			MARÇO			ABRIL		
	Oficial	Livre	Livre Esp.	Oficial	Livre	Livre Esp.	Oficial	Livre	Livre Esp.	Oficial	Livre	Livre Esp.
	1.....											
2.....												
3.....												
4.....												
5.....												
6.....												
7.....												
8.....												
9.....												
10.....					4,72							
11.....											4,72	
12.....											4,72	
13.....												
14.....												
15.....												
16.....												
17.....												
18.....												
19.....												
20.....												
21.....												
22.....												
23.....												
24.....												
25.....												
26.....												
27.....												
28.....												
29.....												
30.....												
31.....												
Média mensal...		4,72			4,72						4,72	4,92



# SUÉCIA

I.....	SETEMBRO				OUTUBRO				NOVEMBRO				DEZEMBRO			
	Official	Livre	Livre Esp.		Official	Livre	Livre Esp.		Official	Livre	Livre Esp.		Official	Livre	Livre Esp.	
DIAS																
1.....	—	4,72	—	—	—	4,72	4,92	—	—	—	—	—	—	—	—	4,90
2.....	—	—	—	—	—	4,72	4,92	—	—	—	—	—	—	—	—	—
3.....	—	—	4,92	—	—	4,72	4,90	—	—	—	—	—	—	4,71	4,90	—
4.....	—	4,72	—	—	—	4,70	4,90	—	—	—	—	—	—	4,70	4,90	—
5.....	—	—	—	—	—	4,70	—	—	—	—	—	—	—	4,71	4,90	—
6.....	—	—	—	—	—	—	—	—	—	—	—	—	—	4,70	4,90	—
7.....	—	—	—	—	—	—	—	—	—	—	—	—	—	4,70	4,90	—
8.....	—	—	4,92	—	—	4,71	4,90	—	—	—	—	—	—	—	—	—
9.....	—	—	—	—	—	4,72	4,90	—	—	—	—	—	—	—	—	—
10.....	—	4,72	—	—	—	4,72	4,90	—	—	—	—	—	—	4,72	4,90	—
11.....	—	4,72	4,92	—	—	4,71	—	—	—	—	—	—	—	4,69	4,90	—
12.....	—	—	4,92	—	—	4,70	4,90	—	—	—	—	—	—	4,70	4,90	—
13.....	—	—	—	—	—	—	—	—	—	—	—	—	—	4,70	4,90	—
14.....	—	—	4,92	—	—	4,72	4,90	—	—	—	—	—	—	4,70	4,90	—
15.....	—	—	—	—	—	4,72	4,90	—	—	—	—	—	—	4,70	4,90	—
16.....	—	—	—	—	—	4,72	4,90	—	—	—	—	—	—	—	—	—
17.....	—	—	—	—	—	—	—	—	—	—	—	—	—	—	—	—
18.....	—	—	4,87	—	—	4,71	—	—	—	—	—	—	—	4,85	4,90	—
19.....	—	—	—	—	—	4,70	4,90	—	—	—	—	—	—	4,70	4,90	—
20.....	—	—	4,92	—	—	4,72	—	—	—	—	—	—	—	4,70	—	—
21.....	—	4,72	4,92	—	—	—	—	—	—	—	—	—	—	4,70	—	—
22.....	—	—	—	—	—	4,70	—	—	—	—	—	—	—	—	—	—
23.....	—	—	—	—	—	4,70	4,90	—	—	—	—	—	—	—	—	—
24.....	—	—	—	—	—	4,70	—	—	—	—	—	—	—	4,70	—	—
25.....	—	4,72	4,92	—	—	4,72	—	—	—	—	—	—	—	—	—	—
26.....	—	4,72	4,92	—	—	4,72	—	—	—	—	—	—	—	—	—	—
27.....	—	4,72	—	—	—	—	4,81	—	—	—	—	—	—	4,70	—	—
28.....	—	4,72	—	—	—	—	4,90	—	—	—	—	—	—	4,70	—	—
29.....	—	—	—	—	—	—	—	—	—	—	—	—	—	4,70	—	—
30.....	—	—	—	—	—	4,72	—	—	—	—	—	—	—	4,70	—	—
	—	—	—	—	—	4,70	4,87	—	—	—	—	—	—	4,71	—	—
Mês mensal ..	—	4,72	4,91	—	—	4,70	4,90	—	—	—	—	—	—	4,74	—	4,90

# SUIÇA

DIAS	JANEIRO			FEVEREIRO			MARÇO			ABRIL		
	Oficial	Livre	Livre Esp.	Oficial	Livre	Livre Esp.	Oficial	Livre	Livre Esp.	Oficial	Livre	Livre Esp.
1	—	—	—	—	4,66 <sup>15</sup> / <sub>10</sub>	—	—	—	—	—	4,67	—
2	—	—	—	—	—	—	—	—	—	—	4,65 <sup>1</sup> / <sub>8</sub>	—
3	—	4,66 <sup>15</sup> / <sub>10</sub>	—	—	—	—	—	—	—	—	—	—
4	—	4,66 <sup>15</sup> / <sub>10</sub>	—	—	—	—	—	—	4,83	—	—	—
5	—	—	—	—	—	—	—	—	—	—	4,65	—
6	—	—	—	—	—	—	—	—	—	—	—	—
7	—	—	—	—	4,66 <sup>15</sup> / <sub>10</sub>	—	—	—	—	—	—	—
8	—	—	4,75	—	4,66 <sup>15</sup> / <sub>10</sub>	—	—	4,65 <sup>15</sup> / <sub>10</sub>	—	—	—	—
9	—	4,66 <sup>15</sup> / <sub>10</sub>	—	—	—	—	—	4,65	—	—	—	—
10	—	4,66 <sup>15</sup> / <sub>10</sub>	—	—	—	—	—	—	—	—	—	—
11	—	4,65	4,70	—	—	—	—	—	—	—	—	—
12	—	—	—	—	—	—	—	—	—	—	—	—
13	—	—	—	—	—	—	—	—	—	—	—	—
14	—	—	—	—	—	—	—	—	—	—	—	—
15	—	4,66 <sup>15</sup> / <sub>10</sub>	—	—	—	—	—	—	—	—	—	—
16	—	—	—	—	—	—	—	—	—	—	—	—
17	—	4,67	4,80	—	—	—	—	—	—	—	—	—
18	—	—	—	—	—	—	—	—	—	—	—	—
19	—	—	—	—	—	—	—	—	—	—	—	—
20	—	—	—	—	—	—	—	—	—	—	—	—
21	—	—	—	—	—	—	—	—	—	—	—	—
22	—	4,66 <sup>7</sup> / <sub>8</sub>	—	—	—	—	—	—	—	—	—	—
23	—	4,66 <sup>15</sup> / <sub>10</sub>	—	—	—	—	—	—	—	—	—	—
24	—	4,66 <sup>15</sup> / <sub>10</sub>	—	—	—	—	—	—	—	—	—	—
25	—	—	—	—	—	—	—	—	—	—	—	—
26	—	4,67	4,80	—	—	—	—	—	—	—	—	—
27	—	—	—	—	—	—	—	—	—	—	—	—
28	—	—	—	—	—	—	—	—	—	—	—	—
29	—	—	—	—	—	—	—	—	—	—	—	—
30	—	—	—	—	—	—	—	—	—	—	—	—
31	—	4,67	—	—	—	—	—	—	—	—	—	—
Média mensal...	—	4,66 <sup>15</sup> / <sub>8</sub>	4,75	—	4,66 <sup>15</sup> / <sub>10</sub>	4,75	—	4,65 <sup>1</sup> / <sub>2</sub>	4,85	—	4,65 <sup>1</sup> / <sub>8</sub>	4,90

## SUIÇA

DIAS	MAIO			JUNHO			JULHO			AGOSTO		
	Oficial	Livre	Livre Esp.	Oficial	Livre	Livre Esp.	Oficial	Livre	Livre Esp.	Oficial	Livre	Livre Esp.
1.....	---	---	---	---	---	---	---	---	---	---	---	4,77
2.....	---	---	---	---	4,65	---	---	---	---	---	---	4,77
3.....	---	4,65	---	---	4,65	---	---	4,66 <sup>5</sup> / <sub>16</sub>	4,77	---	4,67	4,77
4.....	---	4,65	---	---	4,65	4,75	---	4,66 <sup>5</sup> / <sub>16</sub>	4,76	---	5,02	---
5.....	---	---	---	---	4,67	---	---	---	4,70	---	4,66 <sup>5</sup> / <sub>16</sub>	---
6.....	---	4,65	---	---	4,65	---	---	4,67	---	---	4,66 <sup>5</sup> / <sub>16</sub>	4,70
7.....	---	---	---	---	---	---	---	---	---	---	---	---
8.....	---	---	---	---	---	---	---	---	---	---	---	---
9.....	---	4,65	---	---	---	---	---	4,66 <sup>5</sup> / <sub>16</sub>	4,75	---	4,67	4,77
10.....	---	---	---	---	---	---	---	4,66 <sup>5</sup> / <sub>16</sub>	4,77	---	4,65	4,75
11.....	---	4,67	---	---	4,65	4,75	---	4,67	4,77	---	4,66 <sup>5</sup> / <sub>16</sub>	4,77
12.....	---	---	---	---	4,65	---	---	4,67	---	---	4,66 <sup>5</sup> / <sub>16</sub>	---
13.....	---	---	---	---	4,65	---	---	---	---	---	---	---
14.....	---	4,65	---	---	4,65	4,75	---	4,65	4,77	---	4,66 <sup>5</sup> / <sub>16</sub>	---
15.....	---	4,65	---	---	4,65	---	---	---	---	---	4,66 <sup>5</sup> / <sub>16</sub>	---
16.....	---	---	---	---	---	---	---	4,66 <sup>5</sup> / <sub>16</sub>	4,75	---	4,66 <sup>5</sup> / <sub>16</sub>	4,77
17.....	---	5,00	---	---	---	---	---	4,66 <sup>5</sup> / <sub>16</sub>	---	---	4,66 <sup>5</sup> / <sub>16</sub>	---
18.....	---	---	---	---	---	---	---	4,66 <sup>5</sup> / <sub>16</sub>	---	---	---	---
19.....	---	4,65	---	---	4,65	---	---	4,65	---	---	---	---
20.....	---	---	---	---	4,67	---	---	4,66 <sup>5</sup> / <sub>8</sub>	---	---	---	---
21.....	---	---	---	---	4,66	---	---	4,66 <sup>5</sup> / <sub>8</sub>	---	---	---	---
22.....	---	4,66 <sup>5</sup> / <sub>16</sub>	---	---	4,67	4,75	---	---	---	---	---	---
23.....	---	4,67	---	---	---	4,77	---	---	---	---	---	---
24.....	---	4,67	---	---	---	---	---	---	---	---	---	---
25.....	---	---	---	---	4,65	---	---	4,66 <sup>5</sup> / <sub>8</sub>	4,75	---	---	---
26.....	---	---	---	---	4,65	---	---	4,66 <sup>5</sup> / <sub>8</sub>	---	---	---	---
27.....	---	---	---	---	4,66 <sup>5</sup> / <sub>16</sub>	---	---	4,66 <sup>5</sup> / <sub>16</sub>	---	---	---	---
28.....	---	---	---	---	4,66 <sup>5</sup> / <sub>16</sub>	---	---	4,66 <sup>5</sup> / <sub>16</sub>	4,76	---	---	---
29.....	---	4,65	---	---	---	4,77	---	---	---	---	---	---
30.....	---	4,66	---	---	---	4,75	---	4,65	---	---	---	---
31.....	---	---	---	---	---	4,70	---	4,66 <sup>5</sup> / <sub>8</sub>	4,77	---	---	---
31.....	---	---	---	---	---	4,66 <sup>5</sup> / <sub>16</sub>	---	4,66 <sup>5</sup> / <sub>16</sub>	4,77	---	---	---
Media mensal .....	---	4,65 <sup>5</sup> / <sub>8</sub>	---	---	4,66 <sup>5</sup> / <sub>8</sub>	4,75	---	4,66 <sup>5</sup> / <sub>8</sub>	4,76	---	---	4,77



SUIÇA

DEZEMBRO

NOVEMBRO

OUTUBRO

SETEMBRO

DIAS	SETEMBRO			OUTUBRO			NOVEMBRO			DEZEMBRO		
	Oficial	Livre	Livre Esp.	Oficial	Livre	Livre Esp.	Oficial	Livre	Livre Esp.	Oficial	Livre	Livre Esp.
1	---	4,67	---	---	4,66 <sup>7</sup> / <sub>s</sub>	4,76	---	---	---	---	---	4,77
2	---	4,66 <sup>5</sup> / <sub>s</sub>	---	---	4,66 <sup>13</sup> / <sub>10</sub>	4,77	---	---	---	---	4,66 <sup>13</sup> / <sub>10</sub>	4,77
3	---	4,66 <sup>10</sup> / <sub>10</sub>	4,77	---	4,66 <sup>7</sup> / <sub>s</sub>	---	---	---	---	---	4,66 <sup>7</sup> / <sub>s</sub>	4,76
4	---	4,66 <sup>10</sup> / <sub>10</sub>	4,76	---	4,66 <sup>7</sup> / <sub>s</sub>	4,75	---	---	---	---	4,66 <sup>7</sup> / <sub>s</sub>	4,76
5	---	4,66 <sup>10</sup> / <sub>10</sub>	---	---	4,66 <sup>13</sup> / <sub>10</sub>	4,77	---	---	---	---	4,66 <sup>7</sup> / <sub>s</sub>	4,76
6	---	4,66 <sup>13</sup> / <sub>10</sub>	4,77	---	4,65	---	---	---	---	---	4,66 <sup>7</sup> / <sub>s</sub>	4,86
7	---	---	---	---	4,66 <sup>13</sup> / <sub>10</sub>	4,77	---	---	---	---	---	---
8	---	---	---	---	4,66 <sup>7</sup> / <sub>s</sub>	4,77	---	---	---	---	4,66 <sup>13</sup> / <sub>10</sub>	4,78
9	---	4,66 <sup>13</sup> / <sub>10</sub>	---	---	4,66 <sup>13</sup> / <sub>10</sub>	4,77	---	---	---	---	4,66 <sup>13</sup> / <sub>10</sub>	---
10	---	4,66 <sup>13</sup> / <sub>10</sub>	4,77	---	4,66 <sup>13</sup> / <sub>10</sub>	4,77	---	---	---	---	4,66 <sup>7</sup> / <sub>s</sub>	---
11	---	4,66 <sup>13</sup> / <sub>10</sub>	4,77	---	4,66 <sup>7</sup> / <sub>s</sub>	4,77	---	---	---	---	4,66 <sup>13</sup> / <sub>10</sub>	4,77
12	---	4,66 <sup>13</sup> / <sub>10</sub>	4,75	---	4,66 <sup>13</sup> / <sub>10</sub>	4,77	---	---	---	---	4,66 <sup>13</sup> / <sub>10</sub>	4,78
13	---	4,66 <sup>7</sup> / <sub>s</sub>	4,77	---	4,66 <sup>13</sup> / <sub>10</sub>	4,75	---	---	---	---	4,66 <sup>7</sup> / <sub>s</sub>	4,75
14	---	4,66 <sup>13</sup> / <sub>10</sub>	4,77	---	4,66 <sup>13</sup> / <sub>10</sub>	4,75	---	---	---	---	4,66 <sup>13</sup> / <sub>10</sub>	4,77
15	---	4,66 <sup>13</sup> / <sub>10</sub>	4,75	---	4,66 <sup>13</sup> / <sub>10</sub>	4,88	---	---	---	---	4,66 <sup>7</sup> / <sub>s</sub>	4,78
16	---	---	---	---	4,66 <sup>13</sup> / <sub>10</sub>	4,77	---	---	---	---	4,66 <sup>7</sup> / <sub>s</sub>	4,77
17	---	---	---	---	4,66 <sup>13</sup> / <sub>10</sub>	4,77	---	---	---	---	4,66 <sup>7</sup> / <sub>s</sub>	4,77
18	---	4,66 <sup>13</sup> / <sub>10</sub>	4,77	---	4,66 <sup>7</sup> / <sub>s</sub>	4,84	---	---	---	---	4,66 <sup>13</sup> / <sub>10</sub>	4,77
19	---	4,67 <sup>13</sup> / <sub>10</sub>	4,76	---	4,66 <sup>7</sup> / <sub>s</sub>	4,84	---	---	---	---	4,66 <sup>13</sup> / <sub>10</sub>	4,77
20	---	4,66 <sup>7</sup> / <sub>s</sub>	4,77	---	4,65	---	---	---	---	---	4,66 <sup>7</sup> / <sub>s</sub>	4,75
21	---	4,65	4,76	---	---	---	---	---	---	---	---	4,77
22	---	---	4,75	---	4,66 <sup>7</sup> / <sub>s</sub>	4,76	---	---	---	---	---	4,75
23	---	---	---	---	4,66 <sup>7</sup> / <sub>s</sub>	4,76	---	---	---	---	---	4,75
24	---	4,66 <sup>13</sup> / <sub>10</sub>	4,79	---	4,66 <sup>13</sup> / <sub>10</sub>	4,76	---	---	---	---	4,66 <sup>13</sup> / <sub>10</sub>	4,75
25	---	4,66 <sup>13</sup> / <sub>10</sub>	---	---	4,66 <sup>13</sup> / <sub>10</sub>	4,77	---	---	---	---	---	---
26	---	4,66 <sup>13</sup> / <sub>10</sub>	4,77	---	4,67	---	---	---	---	---	4,66 <sup>7</sup> / <sub>s</sub>	4,77
27	---	4,66 <sup>13</sup> / <sub>10</sub>	4,77	---	---	---	---	---	---	---	4,66 <sup>13</sup> / <sub>10</sub>	4,75
28	---	4,66 <sup>13</sup> / <sub>10</sub>	4,81	---	4,66 <sup>13</sup> / <sub>10</sub>	4,75	---	---	---	---	4,66 <sup>7</sup> / <sub>s</sub>	4,85
29	---	4,66 <sup>13</sup> / <sub>10</sub>	---	---	4,66 <sup>7</sup> / <sub>s</sub>	4,75	---	---	---	---	4,66 <sup>7</sup> / <sub>s</sub>	4,79
30	---	4,65	---	---	4,66	4,75	---	---	---	---	---	---
31	---	---	---	---	---	4,75	---	---	---	---	---	---
Média mensal ...	---	4,66 <sup>7</sup> / <sub>s</sub>	4,77	---	---	4,77	---	---	---	---	4,66 <sup>7</sup> / <sub>s</sub>	4,77

# URUGUAY

DIAS	JANEIRO				FEVEREIRO				MARÇO				ABRIL			
	Official	Livre	Livre Esp.	Official	Livre	Livre Esp.	Official	Livre	Livre Esp.	Official	Livre	Livre Esp.	Official	Livre	Livre Esp.	
1						10,65 <sup>5</sup> / <sub>8</sub>			10,68 <sup>1</sup> / <sub>2</sub>	11,10 <sup>1</sup> / <sub>8</sub>				10,65 <sup>5</sup> / <sub>8</sub>	10,92 <sup>15</sup> / <sub>16</sub>	
2			10,92 <sup>1</sup> / <sub>16</sub>			10,65 <sup>5</sup> / <sub>8</sub>			10,68 <sup>1</sup> / <sub>2</sub>	11,94 <sup>7</sup> / <sub>16</sub>				10,65 <sup>5</sup> / <sub>8</sub>	11,07 <sup>1</sup> / <sub>16</sub>	
3			11,02 <sup>5</sup> / <sub>16</sub>							11,73 <sup>15</sup> / <sub>16</sub>				10,65 <sup>5</sup> / <sub>8</sub>	11,07 <sup>1</sup> / <sub>16</sub>	
4			11,11 <sup>3</sup> / <sub>4</sub>											10,65 <sup>5</sup> / <sub>8</sub>	10,92 <sup>15</sup> / <sub>16</sub>	
5		10,55 <sup>5</sup> / <sub>8</sub>							10,68 <sup>1</sup> / <sub>2</sub>	10,90 <sup>1</sup> / <sub>8</sub>				10,65 <sup>5</sup> / <sub>8</sub>	10,76 <sup>3</sup> / <sub>8</sub>	
6		10,65 <sup>5</sup> / <sub>8</sub>	10,92 <sup>1</sup> / <sub>16</sub>			10,65				10,90 <sup>1</sup> / <sub>8</sub>				10,65 <sup>5</sup> / <sub>8</sub>	10,90	
7			10,98 <sup>7</sup> / <sub>16</sub>			10,65 <sup>5</sup> / <sub>8</sub>				10,93				10,65	12,00	
8			10,92 <sup>1</sup> / <sub>16</sub>							10,93				10,65	12,00	
9			10,98 <sup>7</sup> / <sub>16</sub>							10,93				10,65	12,00	
10			10,92 <sup>1</sup> / <sub>16</sub>							10,93				10,65	12,00	
11		10,65 <sup>5</sup> / <sub>8</sub>	10,92 <sup>1</sup> / <sub>16</sub>							10,93				10,65	12,00	
12		10,65 <sup>5</sup> / <sub>8</sub>	10,92 <sup>1</sup> / <sub>16</sub>							10,93				10,65	12,00	
13		10,65 <sup>5</sup> / <sub>8</sub>	11,39 <sup>1</sup> / <sub>8</sub>							10,93				10,65	12,00	
14										10,93				10,65	12,00	
15			10,92 <sup>1</sup> / <sub>16</sub>							10,93				10,65	12,00	
16			10,94			10,65 <sup>5</sup> / <sub>8</sub>				10,93				10,65	12,00	
17			10,90			10,65 <sup>5</sup> / <sub>8</sub>				10,93				10,65	12,00	
18						10,65 <sup>5</sup> / <sub>8</sub>				10,93				10,65	12,00	
19			10,91 <sup>1</sup> / <sub>16</sub>							10,93				10,65	12,00	
20										10,93				10,65	12,00	
21										10,93				10,65	12,00	
22			10,92 <sup>1</sup> / <sub>16</sub>							10,93				10,65	12,00	
23			10,87			10,68 <sup>1</sup> / <sub>2</sub>				10,93				10,65	12,00	
24			10,90			10,68 <sup>1</sup> / <sub>2</sub>				10,93				10,65	12,00	
25			10,92 <sup>1</sup> / <sub>16</sub>			10,68 <sup>1</sup> / <sub>2</sub>				10,93				10,65	12,00	
26			10,90 <sup>1</sup> / <sub>8</sub>							10,93				10,65	12,00	
27			10,90 <sup>1</sup> / <sub>8</sub>							10,93				10,65	12,00	
28										10,93				10,65	12,00	
29			10,90							10,93				10,65	12,00	
30			10,92 <sup>1</sup> / <sub>16</sub>							10,93				10,65	12,00	
31			10,90 <sup>1</sup> / <sub>8</sub>							10,93				10,65	12,00	
Média mensal		10,65 <sup>5</sup> / <sub>8</sub>	10,92 <sup>15</sup> / <sub>16</sub>			10,687 <sup>1</sup> / <sub>16</sub>			10,677 <sup>1</sup> / <sub>16</sub>	11,04 <sup>1</sup> / <sub>4</sub>				10,65 <sup>5</sup> / <sub>8</sub>	10,98 <sup>15</sup> / <sub>16</sub>	

# URUGUAY

DIAS	MAIO			JUNIO			JULIO			AGOSTO		
	Oficial	Livre	Livre Esp.	Oficial	Livre	Livre Esp.	Oficial	Livre	Livre Esp.	Oficial	Livre	Livre Esp.
1.....	—	10,65 <sup>5</sup> / <sub>8</sub>	10,90 <sup>7</sup> / <sub>8</sub>	—	10,66	10,90 <sup>1</sup> / <sub>8</sub>	—	—	—	—	11,04 <sup>7</sup> / <sub>8</sub>	11,31 <sup>1</sup> / <sub>16</sub>
2.....	—	—	10,92 <sup>15</sup> / <sub>16</sub>	—	—	10,90	—	10,66 <sup>7</sup> / <sub>8</sub>	10,90 <sup>5</sup> / <sub>8</sub>	—	—	11,33 <sup>3</sup> / <sub>16</sub>
3.....	—	—	10,83 <sup>7</sup> / <sub>16</sub>	—	10,65 <sup>5</sup> / <sub>8</sub>	10,92 <sup>15</sup> / <sub>16</sub>	—	—	10,92 <sup>15</sup> / <sub>16</sub>	—	—	11,33 <sup>3</sup> / <sub>16</sub>
4.....	—	—	—	—	10,68	10,82 <sup>1</sup> / <sub>16</sub>	—	—	10,91 <sup>7</sup> / <sub>16</sub>	—	—	—
5.....	—	—	—	—	10,65 <sup>5</sup> / <sub>8</sub>	10,92 <sup>15</sup> / <sub>16</sub>	—	—	10,90	—	—	11,33 <sup>3</sup> / <sub>16</sub>
6.....	—	—	—	—	10,65 <sup>5</sup> / <sub>8</sub>	10,92 <sup>15</sup> / <sub>16</sub>	—	—	—	—	—	11,33 <sup>3</sup> / <sub>16</sub>
7.....	—	—	—	—	10,67	10,92 <sup>15</sup> / <sub>16</sub>	—	—	—	—	11,04 <sup>7</sup> / <sub>8</sub>	11,23 <sup>7</sup> / <sub>16</sub>
8.....	—	—	10,77 <sup>3</sup> / <sub>4</sub>	—	10,67	10,90	—	—	10,90	—	—	11,30
9.....	—	—	—	—	—	—	—	—	10,90	—	11,04 <sup>7</sup> / <sub>8</sub>	—
10.....	—	—	—	—	10,65 <sup>5</sup> / <sub>8</sub>	10,90 <sup>1</sup> / <sub>8</sub>	—	—	10,92 <sup>15</sup> / <sub>16</sub>	—	11,04 <sup>7</sup> / <sub>8</sub>	—
11.....	9,02 <sup>13</sup> / <sub>16</sub>	—	11,64 <sup>3</sup> / <sub>16</sub>	—	10,65 <sup>5</sup> / <sub>8</sub>	10,90 <sup>1</sup> / <sub>8</sub>	—	—	10,92 <sup>15</sup> / <sub>16</sub>	—	—	—
12.....	—	—	—	—	10,65 <sup>5</sup> / <sub>8</sub>	10,90 <sup>1</sup> / <sub>8</sub>	—	—	10,92 <sup>15</sup> / <sub>16</sub>	—	—	—
13.....	—	—	—	—	10,65 <sup>5</sup> / <sub>8</sub>	10,90 <sup>1</sup> / <sub>8</sub>	—	—	10,92 <sup>15</sup> / <sub>16</sub>	—	—	11,31 <sup>1</sup> / <sub>4</sub>
14.....	—	10,65 <sup>5</sup> / <sub>8</sub>	10,90	—	10,65 <sup>5</sup> / <sub>8</sub>	10,90 <sup>1</sup> / <sub>8</sub>	—	—	10,92 <sup>15</sup> / <sub>16</sub>	—	—	11,30 <sup>1</sup> / <sub>4</sub>
15.....	—	10,65 <sup>5</sup> / <sub>8</sub>	10,90	—	10,65 <sup>5</sup> / <sub>8</sub>	10,92 <sup>15</sup> / <sub>16</sub>	—	—	11,30	—	—	11,30 <sup>1</sup> / <sub>4</sub>
16.....	—	10,65 <sup>5</sup> / <sub>8</sub>	10,94	—	10,65 <sup>5</sup> / <sub>8</sub>	10,90	—	—	11,30	—	—	—
17.....	—	—	10,91 <sup>1</sup> / <sub>16</sub>	—	10,65 <sup>5</sup> / <sub>8</sub>	10,92 <sup>15</sup> / <sub>16</sub>	—	—	11,28 <sup>7</sup> / <sub>8</sub>	—	—	—
18.....	—	10,65 <sup>5</sup> / <sub>8</sub>	10,92 <sup>15</sup> / <sub>16</sub>	—	10,65 <sup>5</sup> / <sub>8</sub>	10,92 <sup>15</sup> / <sub>16</sub>	—	—	11,13 <sup>15</sup> / <sub>16</sub>	—	—	—
19.....	—	—	10,86	—	—	10,86	—	—	—	—	—	—
20.....	—	—	—	—	—	10,90 <sup>9</sup> / <sub>16</sub>	—	—	11,30	—	—	11,31 <sup>3</sup> / <sub>4</sub>
21.....	—	—	—	—	—	10,93	—	—	11,33 <sup>3</sup> / <sub>16</sub>	—	—	11,31
22.....	—	—	—	—	—	—	—	—	—	—	—	—
23.....	—	10,65 <sup>5</sup> / <sub>8</sub>	10,92 <sup>15</sup> / <sub>16</sub>	—	—	10,92	—	—	11,17 <sup>3</sup> / <sub>4</sub>	—	—	11,30
24.....	—	10,66	10,92 <sup>15</sup> / <sub>16</sub>	—	—	10,92	—	—	11,33 <sup>3</sup> / <sub>16</sub>	—	—	11,64 <sup>3</sup> / <sub>16</sub>
25.....	—	—	11,62 <sup>1</sup> / <sub>4</sub>	—	—	10,92	—	—	11,32 <sup>15</sup> / <sub>16</sub>	—	—	11,31 <sup>3</sup> / <sub>4</sub>
26.....	—	10,65 <sup>5</sup> / <sub>8</sub>	10,90	—	—	10,89	—	—	11,47 <sup>1</sup> / <sub>4</sub>	—	—	—
27.....	—	—	10,92 <sup>15</sup> / <sub>16</sub>	—	—	10,92 <sup>15</sup> / <sub>16</sub>	—	10,60	11,04 <sup>7</sup> / <sub>8</sub>	—	—	11,30 <sup>3</sup> / <sub>16</sub>
28.....	—	10,65 <sup>5</sup> / <sub>8</sub>	10,92 <sup>15</sup> / <sub>16</sub>	—	—	10,92 <sup>15</sup> / <sub>16</sub>	—	11,04 <sup>7</sup> / <sub>8</sub>	11,30	—	—	11,30 <sup>3</sup> / <sub>16</sub>
29.....	—	—	10,91 <sup>7</sup> / <sub>8</sub>	—	—	10,90 <sup>1</sup> / <sub>2</sub>	—	—	11,30	—	—	11,37 <sup>3</sup> / <sub>16</sub>
30.....	—	—	—	9,02 <sup>3</sup> / <sub>4</sub>	—	—	—	11,04 <sup>7</sup> / <sub>8</sub>	11,33 <sup>3</sup> / <sub>16</sub>	—	—	11,33 <sup>3</sup> / <sub>16</sub>
31.....	—	—	—	—	—	—	—	—	11,23 <sup>3</sup> / <sub>16</sub>	—	—	11,56 <sup>3</sup> / <sub>16</sub>
.....	9,02 <sup>13</sup> / <sub>16</sub>	10,65 <sup>5</sup> / <sub>8</sub>	10,95 <sup>15</sup> / <sub>16</sub>	9,02 <sup>3</sup> / <sub>4</sub>	10,65 <sup>5</sup> / <sub>8</sub>	10,90 <sup>9</sup> / <sub>4</sub>	—	11,00	11,17 <sup>15</sup> / <sub>16</sub>	—	11,04 <sup>7</sup> / <sub>8</sub>	11,32 <sup>1</sup> / <sub>2</sub>

..... dia mesal ..

# URUGUAY

DIAS	SEPTIEMBRE				OCTUBRO				NOVIEMBRE				DIZIEMBRO			
	Oficial	Livre	Livre Esp.	Oficial	Livre	Livre Esp.	Oficial	Livre	Livre Esp.	Oficial	Livre	Livre Esp.	Oficial	Livre	Livre Esp.	
1	—	—	—	—	—	11,33 <sup>1</sup> / <sub>8</sub>	—	—	—	—	—	—	—	—	11,33 <sup>3</sup> / <sub>16</sub>	
2	—	—	—	—	—	11,31 <sup>1</sup> / <sub>8</sub>	—	—	—	—	—	—	—	—	—	
3	—	11,047 <sup>1</sup> / <sub>8</sub>	11,338 <sup>1</sup> / <sub>8</sub>	—	—	11,321 <sup>1</sup> / <sub>8</sub>	—	—	—	—	—	—	—	—	11,048 <sup>1</sup> / <sub>4</sub>	
4	—	—	11,301 <sup>1</sup> / <sub>2</sub>	—	—	11,421 <sup>1</sup> / <sub>2</sub>	—	—	—	—	—	—	—	—	11,333 <sup>3</sup> / <sub>4</sub>	
5	—	—	—	—	—	11,33 <sup>1</sup> / <sub>16</sub>	—	—	—	—	—	—	—	—	11,301 <sup>1</sup> / <sub>2</sub>	
6	—	11,047 <sup>1</sup> / <sub>8</sub>	11,327 <sup>1</sup> / <sub>16</sub>	—	—	11,33 <sup>1</sup> / <sub>16</sub>	—	—	—	—	—	—	—	11,047 <sup>1</sup> / <sub>8</sub>	11,338 <sup>1</sup> / <sub>16</sub>	
7	—	—	—	—	—	—	—	—	—	—	—	—	—	—	11,31 <sup>1</sup> / <sub>4</sub>	
8	—	—	11,49	—	—	11,30 <sup>3</sup> / <sub>16</sub>	—	—	—	—	—	—	—	—	—	
9	—	—	—	—	—	11,30 <sup>3</sup> / <sub>16</sub>	—	—	—	—	—	—	—	—	—	
10	—	—	11,305 <sup>1</sup> / <sub>16</sub>	—	—	11,37 <sup>3</sup> / <sub>4</sub>	—	—	—	—	—	—	—	11,047 <sup>1</sup> / <sub>8</sub>	11,32 <sup>3</sup> / <sub>16</sub>	
11	—	—	11,327 <sup>1</sup> / <sub>8</sub>	—	—	11,30 <sup>1</sup> / <sub>8</sub>	—	—	—	—	—	—	—	—	11,31 <sup>1</sup> / <sub>16</sub>	
12	—	—	11,30 <sup>1</sup> / <sub>8</sub>	—	11,047 <sup>1</sup> / <sub>8</sub>	11,30 <sup>1</sup> / <sub>8</sub>	—	—	—	—	—	—	—	—	—	
13	—	11,047 <sup>1</sup> / <sub>8</sub>	11,421 <sup>1</sup> / <sub>4</sub>	—	11,047 <sup>1</sup> / <sub>8</sub>	11,33 <sup>1</sup> / <sub>16</sub>	—	—	—	—	—	—	—	—	11,33 <sup>3</sup> / <sub>16</sub>	
14	—	—	11,30 <sup>1</sup> / <sub>4</sub>	—	—	11,32 <sup>5</sup> / <sub>8</sub>	—	—	—	—	—	—	—	11,047 <sup>1</sup> / <sub>8</sub>	11,32 <sup>5</sup> / <sub>8</sub>	
15	—	11,047 <sup>1</sup> / <sub>8</sub>	11,30 <sup>1</sup> / <sub>8</sub>	—	—	11,30 <sup>1</sup> / <sub>8</sub>	—	—	—	—	—	—	—	—	11,33 <sup>3</sup> / <sub>16</sub>	
16	—	—	—	—	11,047 <sup>1</sup> / <sub>8</sub>	11,30 <sup>1</sup> / <sub>8</sub>	—	—	—	—	—	—	—	—	—	
17	—	—	—	—	—	11,33 <sup>1</sup> / <sub>16</sub>	—	—	—	—	—	—	—	—	11,30	
18	—	—	11,31 <sup>1</sup> / <sub>4</sub>	—	11,047 <sup>1</sup> / <sub>8</sub>	11,30 <sup>1</sup> / <sub>8</sub>	—	—	—	—	—	—	—	11,047 <sup>1</sup> / <sub>8</sub>	11,34 <sup>1</sup> / <sub>16</sub>	
19	—	11,047 <sup>1</sup> / <sub>8</sub>	11,36	—	—	11,35	—	—	—	—	—	—	—	—	11,36	
20	—	11,05	11,66 <sup>1</sup> / <sub>16</sub>	—	—	11,30	—	—	11,03	—	—	—	—	11,047 <sup>1</sup> / <sub>8</sub>	11,30 <sup>1</sup> / <sub>8</sub>	
21	—	11,047 <sup>1</sup> / <sub>8</sub>	11,31 <sup>1</sup> / <sub>8</sub>	—	—	11,30	—	—	11,047 <sup>1</sup> / <sub>8</sub>	—	—	—	—	—	11,30 <sup>1</sup> / <sub>8</sub>	
22	—	—	11,31 <sup>3</sup> / <sub>16</sub>	—	—	—	—	—	11,047 <sup>1</sup> / <sub>8</sub>	—	—	—	—	—	11,33 <sup>1</sup> / <sub>8</sub>	
23	—	—	—	—	—	—	—	—	—	—	—	—	—	—	11,32 <sup>1</sup> / <sub>16</sub>	
24	—	11,047 <sup>1</sup> / <sub>8</sub>	11,31 <sup>1</sup> / <sub>2</sub>	—	—	11,33 <sup>1</sup> / <sub>16</sub>	—	—	—	—	—	—	—	—	—	
25	—	—	11,32 <sup>1</sup> / <sub>8</sub>	—	—	11,33 <sup>1</sup> / <sub>16</sub>	—	—	—	—	—	—	—	—	11,40	
26	—	—	—	—	—	11,33 <sup>1</sup> / <sub>16</sub>	—	—	—	—	—	—	—	—	—	
27	—	11,047 <sup>1</sup> / <sub>8</sub>	11,72 <sup>1</sup> / <sub>8</sub>	—	—	—	—	—	11,047 <sup>1</sup> / <sub>8</sub>	—	—	—	—	—	11,33 <sup>3</sup> / <sub>16</sub>	
28	—	11,047 <sup>1</sup> / <sub>8</sub>	11,76 <sup>1</sup> / <sub>8</sub>	—	—	—	—	—	11,047 <sup>1</sup> / <sub>8</sub>	—	—	—	—	—	11,30 <sup>1</sup> / <sub>16</sub>	
29	—	—	11,33 <sup>1</sup> / <sub>16</sub>	—	—	—	—	—	11,047 <sup>1</sup> / <sub>8</sub>	—	—	—	—	—	11,30 <sup>1</sup> / <sub>16</sub>	
30	—	—	—	—	11,047 <sup>1</sup> / <sub>8</sub>	11,68 <sup>1</sup> / <sub>2</sub>	—	—	11,047 <sup>1</sup> / <sub>8</sub>	—	—	—	—	—	11,32	
31	—	—	—	—	11,047 <sup>1</sup> / <sub>8</sub>	11,33 <sup>1</sup> / <sub>16</sub>	—	—	11,047 <sup>1</sup> / <sub>8</sub>	—	—	—	—	—	11,33 <sup>3</sup> / <sub>16</sub>	
Méridia mensual	—	11,047 <sup>1</sup> / <sub>8</sub>	11,561 <sup>1</sup> / <sub>16</sub>	—	11,047 <sup>1</sup> / <sub>8</sub>	11,33 <sup>5</sup> / <sub>8</sub>	—	—	11,045 <sup>1</sup> / <sub>8</sub>	—	—	—	—	11,047 <sup>1</sup> / <sub>8</sub>	11,30 <sup>5</sup> / <sub>4</sub>	

ÚNICAS COTAÇÕES CAMBIAIS REGISTRADAS DURANTE O  
ANO DE 1945, SOBRE AS SEGUINTE PRAÇAS:

**ALEMANHA** — Mercado Livre

Setembro -- 14 -- Cr\$ 6,03  
                  20 -- Cr\$ 6,03  
                  28 -- Cr\$ 6,03  
Outubro -- 17 -- Cr\$ 6,03  
Novembro -- 13 -- Cr\$ 6,03

**BOLÍVIA** — Mercado Livre Especial  
Junho -- 22 -- Cr\$ 0,38

**DINAMARCA** — Mercado Livre  
Março -- 12 -- Cr\$ 3,97

**HOLANDA** — Mercado Livre  
Janeiro -- 19 -- Cr\$ 10,51  
Fevereiro -- 6 -- Cr\$ 10,51  
Junho -- 13 -- Cr\$ 10,51  
                  20 -- Cr\$ 10,51  
                  21 -- Cr\$ 10,51  
Agosto -- 8 -- Cr\$ 10,51  
Outubro -- 2 -- Cr\$ 10,51  
                  3 -- Cr\$ 10,51  
                  9 -- Cr\$ 9,43 13/16

**ITALIA** — Mercado Livre  
Janeiro -- 17 -- Cr\$ 1,04  
Agosto -- 3 -- Cr\$ 1,04  
                  31 -- Cr\$ 1,04  
Setembro -- 14 -- Cr\$ 1,04  
                  19 -- Cr\$ 1,04  
                  27 -- Cr\$ 1,04  
Novembro -- 29 -- Cr\$ 1,04

**JAPÃO** — Mercado Livre  
Setembro -- 20 -- Cr\$ 4,42  
Outubro -- 11 -- Cr\$ 4,42  
                  17 -- Cr\$ 4,42  
Novembro -- 8 -- Cr\$ 4,42  
                  17 -- Cr\$ 4,42  
                  19 -- Cr\$ 4,42

**MEXICO** — Mercado Livre

Novembro -- 9 -- Cr\$ 4,10

**SÉRIA** — Mercado Livre

Fevereiro -- 21 -- Cr\$ 10,00

**TCHECO-SLOVAQUIA** — Mercado  
Livre

Abril -- 26 -- Cr\$ 0,61  
                  27 -- Cr\$ 0,61  
                  28 -- Cr\$ 0,61  
                  30 -- Cr\$ 0,61  
Maio -- 14 -- Cr\$ 0,61  
                  30 -- Cr\$ 0,61  
Agosto -- 17 -- Cr\$ 0,61  
Setembro -- 3 -- Cr\$ 0,61  
                  21 -- Cr\$ 0,61  
                  28 -- Cr\$ 0,61  
Outubro -- 2 -- Cr\$ 0,61  
                  4 -- Cr\$ 0,61  
                  9 -- Cr\$ 0,61  
                  11 -- Cr\$ 0,61  
                  (26 -- Cr\$ 0,61  
Novembro -- 5 -- Cr\$ 0,61  
                  6 -- Cr\$ 0,61  
                  8 -- Cr\$ 0,61  
Dezembro -- 5 -- Cr\$ 0,61  
                  18 -- Cr\$ 0,61  
                  20 -- Cr\$ 0,61  
                  26 -- Cr\$ 0,61

**VENEZUELA** — Mercado Livre  
Especial

Setembro -- 29 -- Cr\$ 8,50

MEDIAS CAMBIAIS DO ANO DE 1945

P R A Ç A S	M E R C A D O S		
	OFICIAL	LIVRE	L. ESPECIAL
	Cr\$	Cr\$	Cr\$
LONDRES . . . . .	67,55 3/16	78,90 1/16	78,90 1/16
FRANÇA . . . . .	—	0,43 1/2	—
ITALIA . . . . .	—	1,04	—
ALEMANHA . . . . .	—	6,03	—
PORTUGAL . . . . .	0,67 1/8	0,79 5/8	0,85 5/8
BELGICA — Frs. Belgas . . . . .	—	0,65 11/16	—
BELGICA — Belgas . . . . .	—	3,28 1/2	—
ESPAÑHA . . . . .	—	1,79 7/16	1,84
SUIÇA . . . . .	—	4,66 11/16	4,77
SUECIA . . . . .	—	4,72	4,90
DINAMARCA . . . . .	—	3,97	—
TCHECO-SLOVAQUIA . . . . .	—	0,61	—
NOVA YORK . . . . .	16,54 1/8	19,50	19,96
URUGUAI . . . . .	9,02 11/16	10,71 3/8	11,14 9/16
ARGENTINA . . . . .	4,15 7/16	4,89 3/4	5,06 7/8
HOLANDA . . . . .	—	10,48 1/4	—
JAPÃO . . . . .	—	4,42	—
CANADA . . . . .	—	17,78	18,23
CHILE . . . . .	—	0,62 15/16	0,69
BOLIVIA . . . . .	—	—	0,38
MEXICO . . . . .	—	4,10	—
SÍRIA . . . . .	—	10,00	—
VENEZUELA . . . . .	—	—	8,50
COBERTURA DO BCO. DO BRASIL, aos Bancos:			
LONDRES . . . . .	—	78,20 1/16	—
PORTUGAL . . . . .	—	—	0,81 3/8
NOVA YORK . . . . .	—	—	19,99

MOVIMENTO DAS  
OPERACÕES DE VENDAS PRONTAS  
DE CAMBIO REGISTRADAS PELOS  
BANCOS E CASAS BANCARIAS  
EM 1945

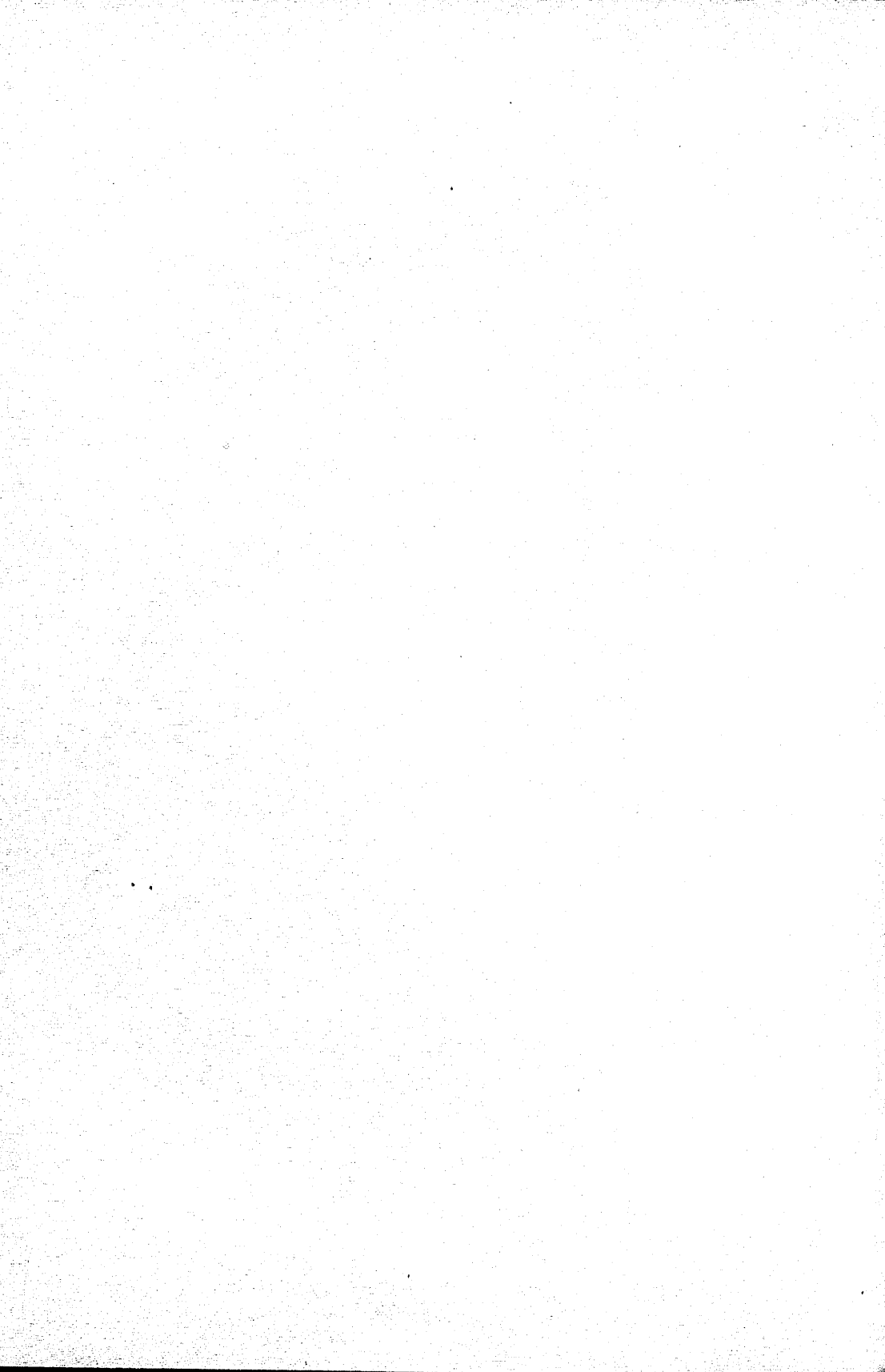



MOVIMENTO DAS OPERAÇÕES DE VENDAS PRONTAS DE CAMBIO REGISTRADAS PELOS  
BANCCS E CASAS BANCARIAS DURANTE O ANO DE 1945

P R A Ç A S	MERCADO OFICIAL		MERCADO LIVRE		MERCADO LIVRE ESP.	
	Quantidade	Importância Cr\$	Quantidade	Importância Cr\$	Quantidade	Importância Cr\$
LONDRES .....	192.340	12.992.951,40	2.607.423	205.727.560,60	2.198.314	173.447.751,20
FRANÇA .....	—	—	23.858.171	10.378.321,40	—	—
ITALIA .....	—	—	68.613	71.357,60	—	—
ALEMANHA .....	—	—	232.020	1.399.080,50	—	—
PORTUGAL .....	3.547.891	2.381.499,20	169.224.254	134.794.183,30	320.894.983	274.789.754,20
BELGICA — Frs. Beleas .....	—	—	2.052.321	1.348.395,90	—	—
BELGICA — Belgas .....	—	—	6.371.599	20.930.702,60	—	—
ESPAÑHA .....	—	—	2.060.930	3.698.081,00	1.560.108	2.864.233,30
SUIÇA .....	—	—	27.253.708	127.186.133,00	1.321.967	6.303.494,50
SUECIA .....	—	—	7.972.609	37.611.040,90	1.277.129	6.261.459,10
DINAMARCA .....	—	—	25.19'	100.008,30	—	—
TCHECO-SLOVAQUIA .....	—	—	667.139	406.954,80	—	—
NOVA YORK .....	4.876.356	80.661.369,20	155.602.644	3.034.207.507,80	38.941.829	777.399.334,20
URUGUAI .....	6.424	57.990,50	2.535.964	27.169.141,60	342.986	3.822.821,60
ARGENTINA .....	7.950	29.288,40	4.843.612	23.722.415,40	8.808.256	44.646.351,90
HOLANDA .....	—	—	27.077	283.825,60	—	—
JAPAO .....	—	—	31.237	138.067,50	—	—
CANADA .....	—	—	545	9.682,80	53.353	972.487,20
CHILE .....	—	—	61.778.177	38.881.639,80	10.120	7.018,00
MEXICO .....	—	—	832	3.411,20	—	—
SIRIA .....	—	—	250	2.500,00	—	—
ECUADOR .....	—	—	—	—	5.550	2.109,00
VENEZUELA .....	—	—	—	—	120	1.020,00
Totais .....		96.123.098,70		3.668.089.811,60		1.299.517.837,20