



Anuário

Estatístico

do

AMAPÁ

1954

ANO 3º

GOVÊRO DO TERRITÓRIO FEDERAL DO AMAPÁ

Serviço de Geografia e Estatística
(Orgão componente do C. N. E. — I. B. G. E.)

Handwritten notes:
u. 4 24
geografia
de 24/9



NOTA PRÉVIA

Dentro das suas finalidades; atendendo as condições do seu desenvolvimento, que reflete a expansão do meio regional, e no firme propósito de divulgar, com atualidade e presteza, os dados estatísticos representativos do progresso amapaense, o SERVIÇO DE GEOGRAFIA E ESTATÍSTICA dá publicidade ao volume III, do "ANUÁRIO ESTATÍSTICO DO AMAPÁ", colaborando dêste modo para as comemorações que assinalam a passagem do 11º aniversário de criação do Território.

Esta edição tem como referência básica o triênio 1951/1953, porém inúmeras tabelas se reportam a anos anteriores, e muitas outras apresentam resultados numéricos do primeiro semestre do ano em curso.

Como é natural em uma publicação especializada e da amplitude desta, a evolução para melhor é sentida de ano para ano, e assinalada de volume para volume, pela refusão de várias tabelas, objetivando melhor apresentação e, conseqüentemente, a assimilação mais rápida e perfeita, proporcionando a interpretação correta do que evidenciam, e pela introdução de índices estatísticos inéditos, através dos seguintes quadros novos dêste volume: Precipitação das Chuvas nas localidades de "Serra do Navio", "Pôrto Platon", "Terezinha" e "Cupixi", à pag. 15; População presente estimada para o Território, nos anos de 1941 à 1954 e População das sédes municipais, em 1.7.1954, à pag. 21; População das vilas e certos povoados, em 1.7.54,

1145 8,1156

à pag. 22; Registro industrial e resultados da produção industrial em 1.952, à pag. 33; Extensão da rede rodoviária, à pag. 34; Transcrições das transmissões de imóveis e Inscrições hipotecárias, à pag. 41; Exportação e Importação por destino e procedência, à pag. 43; Consumo aparente de alguns gêneros de alimentação, de 1.951 à 1.953, à pag. 47; Matrícula inicial nos estabelecimentos do ensino primário em 31.3.1954, à pag. 54; Matrícula inicial, em 31.3.1954, nos estabelecimentos de ensino não primário, à pag. 56; Crimes e Contravenções em 1945/1951, às pags.66 e 67.

Este "Anuário", resultante de uma Cláusula Convencional da Estatística Brasileira é o produto do trabalho e da dedicação dos servidores dos órgãos regionais do sistema e graças ao apóio estimulante do Excelentíssimo Senhor Governador do Território, Tenente-Coronel JANARY GENTIL NUNES, e à colaboração valiosa dos Diretores, Chefes e demais funcionários de todos os órgãos da Administração Territorial. Nas páginas seguintes encontra-se a expressão representativa do labôr que vai desde o Gabinete do Governador até a mais longínqua Escola Rural, Comissariado de Polícia ou Posto Médico, contribuindo auspiciosamente para a feitura deste volume.

Temos sentido que a sua penetração se vem efetuando segura e objetivamente, sobretudo na esfera técnica e administrativa do país que tem interesses no Amapá, quer se trate de órgãos públicos ou de entidades privadas, e isto é o melhor demonstrativo da utilidade que buscamos como objetivo ao lançar o primeiro volume em 1.952. Que assim continuando as vantagens revertam em benefício para a terra amapaense.

Macapá, 13 de setembro de 1.954.

CLÓVIS PENNA TEIXEIRA

Diretor do SGE

SITUAÇÃO FÍSICA

CARACTERIZAÇÃO DO TERRITÓRIO

I - Confrontações e limites.	
1 - Extensão da linha divisória	10
II - Posição geográfica.	
1 - Pontos extremos.	
a)- do Território	10
b)- dos Municípios	10
2 - Distâncias entre as linhas extremas	11
3 - Da Capital, cidades e vilas	11
III - Área, por Municípios	12
IV - Hidrografia.	
- Potencial hidráulico	12

CLIMATOLOGIA

I - Serviços das estações meteorológicas localizadas na Capital e sedes municipais.	
1 - Características das estações	12
2 - Principais observações.	
a)- Macapá - 1952/1954	13
b)- Amapá - (Base Aérea) - 1952/1954	14
II - Serviços dos postos pluviométricos nas localidades de Serra do Navio, Porto Platon, Terezinha e Cupixi.	
- Precipitação das chuvas - 1950/1953	15

SITUAÇÃO DEMOGRÁFICA

ESTADO DA POPULAÇÃO

I - População do Território - 1.7.1950.	
1 - População residente e população presente, por sexo e grupos de idades, etc.	16
2 - População presente, por sexo e grupos de idades, segundo a situação no domicílio	16
3 - População presente, por sexo e grupos de idades, segundo a cor	17
4 - Pessoas presentes, de 15 anos e mais, por sexo e grupos de idades, segundo o estado conjugal	17
5 - População presente, por sexo, segundo a religião	17

6 - População presente, por sexo e grupos de idades, segundo a nacionalidade	18
7 - Pessoas presentes, de 5 anos e mais, por sexo e grupos de idades, segundo a instrução	18
8 - Pessoas presentes, por sexo, segundo a situação do domicílio e a instrução	18
9 - Pessoas presentes, por sexo, segundo os ramos de atividade	19
10 - Brasileiros natos presentes, por sexo, segundo as Unidades da Federação	19
11 - População presente nos Municípios e Distritos, segundo o sexo e a situação de domicílio	20
12 - População presente nos Municípios, cidades e vilas, segundo o sexo, em indicação de instrução para as pessoas de 5 anos e mais	20
13 - População presente, estimada - 1941/1954	21
II - População das sedes municipais - 31.7.1954	21
III - População das vilas e certos povoados - 31.7.1954	22

MOVIMENTO DA POPULAÇÃO

I - Nascimentos registrados nas sedes municipais - 1949/1953 .	23
II - Casamentos registrados nas sedes municipais - 1949/1953 ...	23
III - Óbitos registrados nas sedes municipais - 1949/1953	23

SITUAÇÃO ECONÔMICA

PRODUÇÃO EXTRATIVA

I - Principais produtos da Indústria Extrativa Animal.	
1 - Retrospecto - 1945/1953	24
2 - Discriminação por Municípios, segundo os produtos - 1951/1953	24
II - Principais produtos da Indústria Extrativa Vegetal.	
1 - Retrospecto - 1945/1953	25
2 - Discriminação por Municípios, segundo os produtos - 1951/1953	25
III - Principais produtos da Indústria Extrativa Mineral.	
1 - Retrospecto - 1945/1953	26

PRODUÇÃO AGRÍCOLA

I - Estabelecimentos Agro-pecuários.	
- Estabelecimentos existentes, segundo os Municípios-1.7.50	27
II - Principais culturas agrícolas.	
1 - Área cultivada, quantidade produzida e valor da produção - 1950/1953	27

2 - Área cultivada, produção estimada e valôr da produção das quatro culturas agrícolas financiadas pelo Banco do Brasil - 1.953	28
--	----

III - População pecuária.

- Efetivos estimados segundo os Municípios - 30.6.53	28
--	----

PRODUÇÃO INDUSTRIAL

I - Resultados preliminares do Censo Industrial de 1.7.50.

1 - Capital, pessoal e força motriz nos estabelecimentos, segundo a classe de indústria do estabelecimento - 1.7.50	29
2 - Operários, despesas e valôr da produção dos estabelecimentos, segundo a classe de indústria do estabelecimento - 1.7.50	29

II - Indústria da alimentação.

1 - Gado abatido segundo os Municípios - 1951/1953.	
a)- Número de cabeças abatidas - Todo o Território	30
b)- Produção de carne e toucinho - Todo o Território ..	30
c)- Valôr da carne produzida - Todo o Território	31
2 - Gado abatido nos matadouros das sedes Municipais - 1952/1954.	
a)- Número de cabeças abatidas	31
b)- Carne produzida	32
c)- Valôr da carne produzida	32

III - Registro Industrial.

1 - Pessoal ocupado e valôr da produção, segundo as classes de indústria - 1.952	33
2 - Pessoal ocupado e valôr da produção, segundo os Municípios - 1.952	33

MEIOS DE TRANSPORTE

I - Rodoviação - 31.7.54.

1 - Extensão da rede rodoviária, por Municípios	34
2 - Automóveis e outros veículos a motor, por Municípios ..	34
3 - Movimento do tráfego rodoviário - 1952/1953	34

II - Navegação fluvial.

1 - Discriminação do tráfego no pôrto da Capital -1951/1954	
a)- Movimento de embarcações	35
b)- Movimento de passageiros	35

III - Navegação aérea.

1 - Discriminação do tráfego aéreo - 1951/1954.	
a)- Movimento de aeronaves no aeroporto da Capital	36
b)- Movimento de passageiros	36

2 - Frequência de aeronaves, segundo as linhas em tráfego - 30.6.1954	37
IV - Percursos e distâncias respectivos - 1.954.	
1 - Da Capital para as sedes Municipais	37
2 - Das sedes Municipais para as sedes Distritais	38
 <u>VIAS DE COMUNICAÇÃO</u>	
I - Comunicações radio-telegráficas - telefônicas - 1.953	38
 <u>PROPRIEDADE IMOBILIÁRIA</u>	
I - Prédios existentes nas sedes Municipais - 1.7.54	
- Discriminação pelos Municípios, segundo alguns aspectos .	39
II - Prédios existentes.	
- Discriminação pelos Municípios, segundo o Recenseamento de 1.7.50	40
III - Construções civis.	
- Licenças concedidas na Capital - 1950/1954	40
IV - Transcrições de transmissões de imóveis - 1952/1953.	
- Município da Capital	41
V - Inscrições hipotecárias - 1952/1953.	
- Município da Capital	41
 <u>MOVIMENTO BANCÁRIO</u>	
I - Todos os Bancos e Casas Bancárias.	
1 - Número de estabelecimentos, segundo a espécie e a cate- goria - 30.6.54	42
2 - Balanços - Saldos trimestrais - 1953/1954	42
 <u>COMÉRCIO</u>	
I - Resultados preliminares do Censo Comercial de 1.7.50	43
II - Exportação e Importação do Território - 1949/1953.	
a)- Exportação segundo as classes	44
b)- Importação segundo as classes	44
c)- Balança comercial - 1945/1953	45
d)- Exportação segundo o destino - 1.953	45
e)- Importação segundo a procedência - 1.953	45
III - Comércio local.	
1 - Vendas mercantis no Município da Capital - 1948/1953 ..	46
IV - Títulos protestados.	
- Número e valor dos títulos - 1950/1954	46

V - Resultados preliminares do Censo dos Serviços - 1.7.50	46
<u>CONSUMO</u>	
I - Consumo de energia elétrica na Capital - 1951/1954	47
II - Consumo aparente de alguns gêneros de alimentação - 1951/953	47
<u>SITUAÇÃO SOCIAL</u>	
<u>MELHORAMENTOS URBANOS</u>	
I - Discriminação por Municípios, segundo os melhoramentos existentes - 31.7.54	48
II - Abastecimento d'água, esgotos e iluminação - 31.12.53. - Alguns dados numéricos dos sédes Municipais	48
<u>ASSISTÊNCIA MÉDICO-SANITÁRIA</u>	
I - Estabelecimentos e leitos, segundo vários aspectos e corpo clínico - 31.12.53	49
II - Serviços oficiais de saúde pública. - Principais atividades - 1.953	50
III - Movimento hospitalar - 1950/1954	51
<u>SITUAÇÃO CULTURAL</u>	
<u>EDUCAÇÃO</u>	
I - Ensino primário geral.	
1 - Principais resultados segundo os Municípios - 1950/953.	
a)- Ensino pré-primário infantil	52
b)- Ensino fundamental comum	52
c)- Ensino complementar	53
d)- Ensino fundamental supletivo	53
e)- Resumo de todos os ensinos	54
2 - Matrícula inicial por Municípios e ramos de ensino, segundo o número de unidades escolares, os professores e o sexo dos alunos - 31.3.54	54
II - Ensino não primário.	
1 - Resultado segundo as principais classificações do ensino - 1947/1953	55
2 - Matrícula inicial, pelos principais estabelecimentos e segundo o número de unidades escolares e o sexo dos professores e alunos - 31.3.1954	56
<u>ALGUNS ASPECTOS CULTURAIS</u>	
I - Bibliotecas.	
- Discriminação segundo os Municípios - 1.953	57

II - Museus	57
III - Associações culturais.	
1 - Associados existentes, por Municípios, segundo a finalidade principal - 1.953	58
2 - Associados e atividades esportivos - 1.953	58
IV - Diversões públicas.	
- Discriminação segundo os Municípios - 1.953	59
V - Imprensa periódica.	
- Periódicos segundo vários aspectos - 1.953	59
VI - Rádio-difusão - 1951/1954	60
VII - Meios de hospedagem - 1.953.	
- Capital do Território	60
VIII - Cultos.	
1 - Católico e não católicos.	
- Templos existentes segundo os Municípios - 31.12.53..	61
2 - Culto Católico.	
- Batizados, casamentos e outros aspectos do movimento religioso, segundo os Municípios - 1.953	61

SITUAÇÃO ADMINISTRATIVA E POLÍTICA

FINANÇAS PÚBLICAS

I - Receita e despesa dos Municípios.	
1 - Receita arrecadada e despesa realizada - 1951/1953.	
a)- Receita arrecadada	62
b)- Despesa realizada	62
2 - Receita segundo a natureza da renda - 1951/1953	63
3 - Despesa segundo os serviços - 1951/1953	64
II - Arrecadação do imposto de vendas e consignações segundo os meses.	
- Município da Capital - 1950/1953	65

REPRESSÃO

I - Reclusos na Cadeia de Macapá, segundo alguns aspectos - 1953	65
--	----

JUSTIÇA

I - Crimes e contravenções - 1945/1951.	
1 - Crimes cometidos, por espécie, segundo o sexo dos autores	66
2 - Contravenções cometidas, por espécie, segundo o sexo dos autores	67

SEGURANÇA PÚBLICA

- Serviço de Trânsito.
- Atividades segundo alguns aspectos principais - 1951/1953 68

FUNCIONALISMO MUNICIPAL

- Discriminação pelos Municípios, segundo vários aspectos - 1.953 68

REPRESENTAÇÃO POLÍTICA

- Eleitores inscritos segundo os Municípios - 30.8.54 69

CARTÓRIOS

- I - Cartórios existentes em 31.12.53, segundo os Municípios ... 69

DIVISÃO TERRITORIAL

- I - Divisão política, judiciária e administrativa.
- Quinquênio - 1949/1953 69

.---oooOooo---.

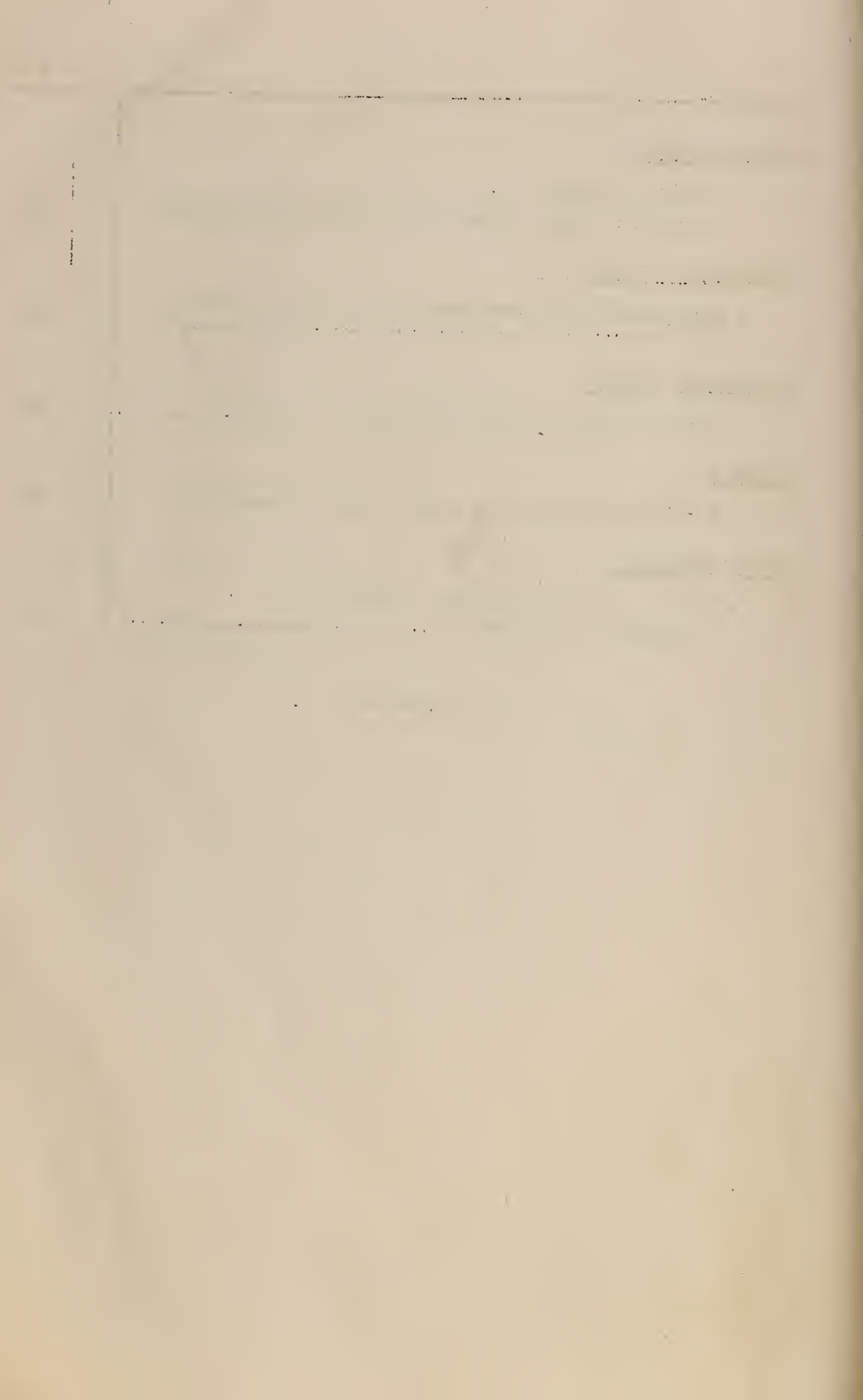

SITUAÇÃO

FÍSICA

CARACTERIZAÇÃO DO TERRITÓRIO

I - CONFRONTAÇÕES E LIMITES

1. Extensão da linha divisória

L I M I T E S	Km.
Guiana Holandêsa	52
Guiana Francêsa	655
Oceano Atlântico	598
Estado do Pará	1 007
TOTAL	2 312

FONTE - Anuário Estatístico do Brasil - Ano XIV - 1953 - e Serviço de Geografia e Estatística, com base na carta aerofotogramétrica da "Aeronautical Chart Service".

II - POSIÇÃO GEOGRÁFICA

1. Pontos extremos

a) do Território

ESPECIFICAÇÃO	L O C A L	POSIÇÃO GEOGRÁFICA
<u>LATITUDE</u>		
Extremo Norte	Cabo Orange ou Rio Branco	4°20' 45" N
Extremo Sul	32 kms. da foz do Rio Jary	1°13' 30" S
<u>LONGITUDE W.Gr.</u>		
Extremo Este	Cabo do Norte	49°54' 45"
Extremo Oeste	Nascentes do Rio Jary	54°47' 30"

FONTE - Anuário Estatístico do Brasil - Ano XIV - 1953.

b) dos Municípios

MUNICÍPIOS DO TERRITÓRIO	LATITUDE		LONGITUDE W. Gr.	
	Extremo N	Extremo S	Extremo E	Extremo O
Macapá	2°10'00" N	0°05'00" S	49°52'30"	52°55'15"
Anapá	3°55'28" N	0°42'45" N	49°54'45"	52°08'45"
Mazagão	2°23'00" N	1°13'30" S	51°15'00"	54°47'30"
Oiapóque	4°20'45" N	1°37'15" S	51°11'35"	53°25'00"

FONTE - Serviço de Geografia e Estatística, com base na carta aerofotogramétrica da "Aeronautical Chart Service" e Anuário Estatístico do Brasil - Ano XIV - 1953.

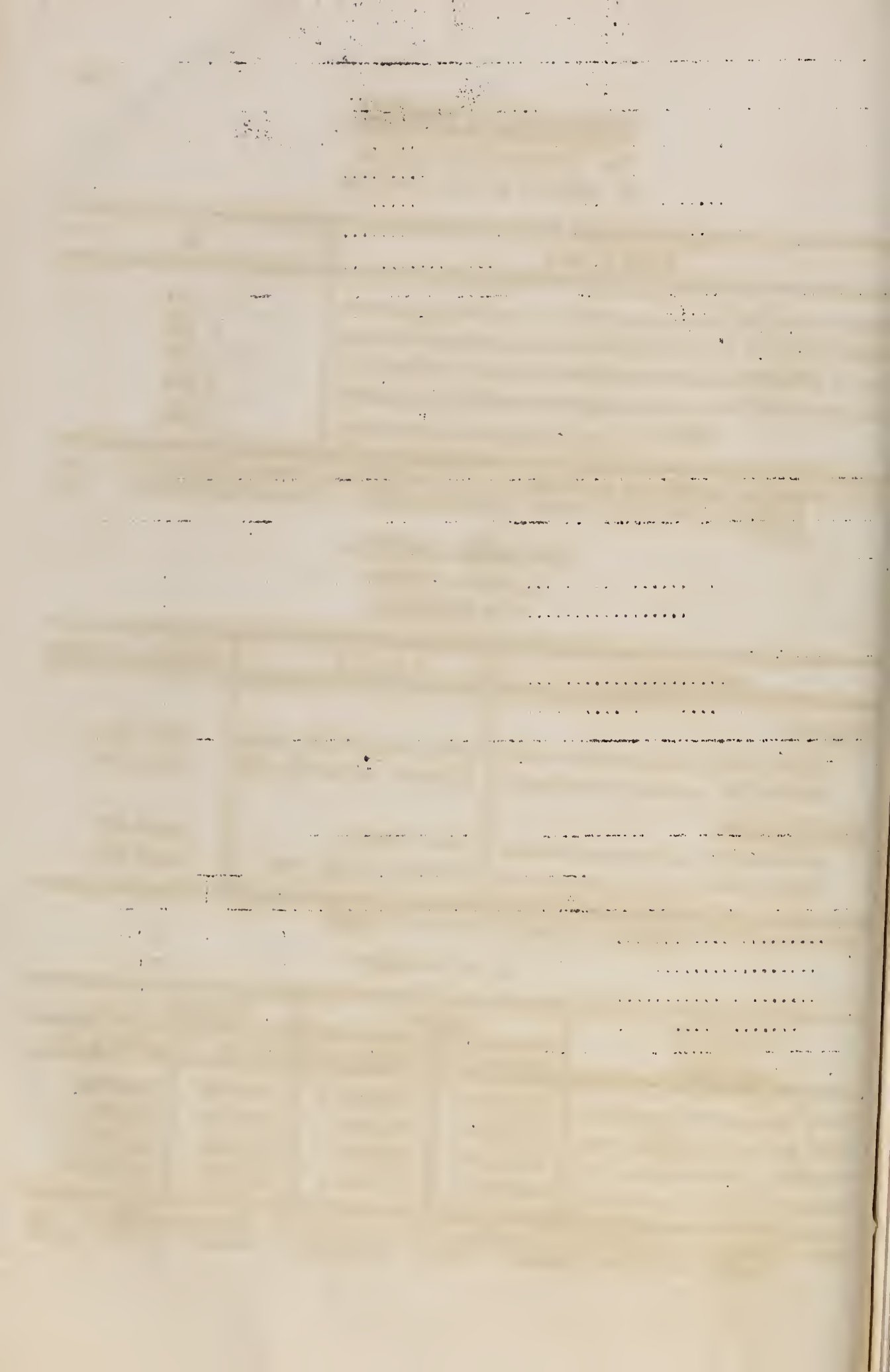

CARACTERIZAÇÃO DO TERRITÓRIO

II - POSIÇÃO GEOGRÁFICA

2. - Distâncias entre as linhas extremas

MUNICÍPIOS	DIREÇÃO N - S		DIREÇÃO E - O	
	Distância angular	Distância linear (km)	Distância angular	Distância linear (km)
Amapá	6°00'00"	360	11°00'00"	260
MACAPÁ	20°00'00"	268	2°00'00"	342
Mazagão	36°00'00"	500	31°00'00"	457
Oiapóque	29°44'00"	358	29°00'00"	284
TERRITÓRIO (1)	5°34'15"	616	4°52'45"	543

Obs. - (1) Anuário Estatístico do Brasil - Ano XIV - 1953 - Os dados municipais se referem à aproximações levantadas do lipe do Território, do Serviço de Geografia e Estatística, elaborado com base na carta aerofotogramétrica do "Aeronautical Chart Service".

3. Da Capital, cidades e vilas

CIDADES E VILAS	POSIÇÃO GEOGRÁFICA	
	Latitude	Longitude (W. Gr.)
Amapá	2°03' 07" N	50°47' 42"
Calçoene	2°29' 38" N	50°57' 05"
Aprema	1°09' 00" N	50°49' 00"
MACAPÁ (1)	0°01' 54" N	51°02' 57"
Bailique	1°00' 30" N	50°03' 45"
Ferreira Gomes	0°49' 40" N	51°08' 30"
Pôrto Grande	0°43' 00" N	51°25' 00"
Mazagão	0°07' 02" S	51°17' 04"
Boca do Jary	1°09' 10" S	51°54' 30"
Mazagão Velho	0°06' 30" S	51°19' 30"
Oiapóque	3°49' 00" N	51°50' 00"
Clevalândia do Norte	3°49' 00" N	51°51' 30"
Vila Velha	3°13' 00" N	51°14' 00"

FONTE - Serviço de Geografia e Estatística, com base na carta aerofotogramétrica do "Aeronautical Chart Service".

Obs. - (1) Coordenadas geográficas do faról da Fortaleza de Macapá, determinadas em 1952, pelo N.H. "Rio Branco", da Diretoria de Hidrografia e Navegação do Ministério da Marinha. As demais coordenadas são aproximadas.



III - ÁREA, por Municípios

MUNICÍPIOS DO TERRITÓRIO	ÁREA	
	TOTAL - (Km ²)	%
Macapá	27.163	19,8
Anapá	39.978	29,1
Mazagão	42.421	32,4
Oiapóque	24.316	17,7
Águas interiores	1.395	1,0
T. F. DO AMAPÁ	137.303	100,0

FONTE - Conselho Nacional de Geografia. Valores de acordo com a Resolução 392, de 29.X.52, da Assembleia Geral do C.N.G.

IV - HIDROGRAFIA

Potencial hidráulico

R I O S	Cachoeiras	Potencial Hidráulico	
		C.V.	%
Jari	Sr ^a Antônio	300.000	28,3
Vila Nova	Pancada	100.000	9,4
Araguari	Paredão	300.000	28,3
Calçoene	Firmino	60.000	5,7
Oiapóque	Gran-Roche	300.000	28,3
		<u>1.060.000</u>	<u>100,0</u>

FONTE - Serviço de Geografia e Estatística. Aveliação rudimentar.

NOTA - O quadro se refere apenas a uma cachoeira em cada um dos rios referidos, aquela que constitui o primeiro degrau do planalto. Tanto esses rios, como os demais da vertente leste, possuem inúmeras outras quedas d'água cujo potencial hidráulico, no conjunto é bastante apreciável.

CLIMATOLOGIA

I - SERVIÇO DAS ESTAÇÕES METEOROLÓGICAS LOCALIZADAS NA CAPITAL E SÉDES MUNICIPAIS

1. Características das estações

MUNICÍPIOS DO TERRITÓRIO	ESTAÇÕES	C O O R D E N A D A S		ALTITUDES DA ESTAÇÃO (m)
		Latitude	Longitude (W. Gr.)	
Macapá (1)	Macapá	0°01' 54" N	51° 02' 57"	15
Anapá	Base Aérea	2°04' 02" N	50° 51' 41" 4	11
Mazagão	-	-	-	-
Oiapóque	Clevelândia do Norte	3°49' 00" N	51° 51' 54" 2	64

FONTE - Serviço de Geografia e Estatística do T.F. do Amapá. (1) - Para a estação de Macapá, atribuiu-se as mesmas coordenadas da cidade.



CLIMATOLOGIA

I - SERVIÇO DAS ESTAÇÕES METEOROLÓGICAS LOCALIZADAS NA CAPITAL E SÉDES MUNICIPAIS

2. Principais observações

a) Macapá.

MÊS	TEMPERATURA DO AR (° C.)						PRECIPITAÇÃO TOTAL DA CHUVA (mm)				VENTOS			
	Máxi- ma ab- solu- ta.	Data	Míni- ma ab- solu- ta.	Data	Média das		Total	Máx. em 24 hs. Altura total.	Data	Dias chu- vosos no mes. (nº)	Dire- ção pre- domi- nan- te	Velocidade (km/h)		
					Máx.	Mín.						Máx.	Mín.	
<u>1 9 5 2</u>														
Janeiro	31,4	19	22,6	11	29,0	23,9	179,2	68,4	13	11	E	22	4	
Fevereiro ..	30,8	16	22,8	12	27,8	24,9	278,3	49,4	8	16	E	18	5	
Março	32,4	20	23,0	5	28,7	25,2	208,4	33,0	5	13	E	18	4	
Abril	31,0	29	23,8	30	28,7	26,3	227,5	57,2	6	14	E	15	4	
Maio	30,9	27	23,4	26	28,2	25,5	413,4	58,6	23	21	E	20	6	
Junho	33,8	10	23,4	17	29,3	26,7	313,0	52,5	17	15	E	15	6	
Julho	32,4	27	23,2	22	29,0	25,4	402,8	51,0	27	21	E	15	6	
Agosto	32,2	28	25,9	21	31,4	27,8	62,8	22,9	6	7	E	15	6	
Setembro ...	32,3	22	26,4	25	31,5	28,5	23,0	14,0	15	3	NE	16	6	
Outubro	32,7	21	28,0	8	31,5	29,0	00,0	00,0	-	0	NE	15	6	
Novembro ...	32,8	14	26,7	28	31,8	28,3	02,0	02,0	24	1	NE	18	3	
Dezembro ...	32,8	9	24,4	26	30,8	28,6	85,9	80,9	26	3	NE	15	6	
<u>1 9 5 3</u>														
Janeiro	31,7	30	22,8	21	28,8	26,5	191,4	87,8	13	9	NE	18	4	
Fevereiro ..	33,0	25	22,2	20	28,5	24,7	180,6	90,0	20	18	E	15	4	
Março	32,0	13	22,0	14	30,1	24,5	375,6	95,0	27	15	NE	15	4	
Abril	32,0	4	22,0	16	29,8	24,4	280,8	75,2	23	15	NE	15	4	
Maio	32,0	7	23,0	4/11	30,9	24,8	132,6	32,0	2	10	E	12	4	
Junho	34,0	22	23,5	21	31,7	23,5	226,8	63,8	9	14	E	15	6	
Julho	34,5	12	24,0	22	33,0	26,8	121,9	75,6	16	8	NE	10	8	
Agosto	34,8	21	25,8	2	33,9	27,1	42,4	22,8	13	2	E	12	6	
Setembro ...	34,4	1	26,0	21	30,9	27,7	-	-	-	-	NE	15	8	
Outubro	33,0	13	27,0	6	31,4	26,3	-	-	-	-	NE	12	6	
Novembro ...	32,0	9	27,0	29	30,3	26,9	-	-	-	-	NE	12	5	
Dezembro ...	32,5	15	28,0	24	30,1	27,2	64,8	30,8	28	5	NE	12	6	
<u>1 9 5 4</u>														
Janeiro	32,0	9	24,0	22	30,0	27,2	65,8	30,8	28	5	NE	20	6	
Fevereiro ..	30,5	2	23,0	12	28,2	25,0	56,6	17,2	23	10	NE	15	6	
Março	30,0	24	24,5	17	27,6	25,6	752,8	127,8	10	23	NE	10	6	
Abril	30,0	5	25,0	1	23,8	26,5	180,4	79,6	16	20	NE	12	6	
Maio	30,0	18	25,5	24	28,5	26,5	284,9	39,2	6	18	NE	12	8	
Junho	29,5	10	24,2	28	28,3	25,8	269,2	50,0	16	22	NE	12	6	
Julho	29,5	29	24,0	28	28,6	25,4	140,9	27,4	7	14	NE	12	4	

CLIMATOLOGIA

I - SERVIÇO DAS ESTAÇÕES METEOROLÓGICAS LOCALIZADAS NA CAPITAL E SÉDES MUNICIPAIS

b) - Amapá (Base Aérea)

MÊS	TEMPERATURA DO AR (° C.)						PRECIPITAÇÃO TOTAL DA CHUVA (mm)				VENTOS			
	Máxi- ma ab- solu- ta.	Data	Míni- ma ab- solu- ta.	Data	Média das		Total	Máx. em 24 hs. Altura total.	Data	Dias chu- vosos no mês. (nº)	Dire- ção pre- domi- nan- te	Velocidade (km/h)		
					Máx.	Mín.						Máx.	Mín.	
<u>1 9 5 2</u>														
Janeiro ...	32,0	4	22,4	9	29,1	23,4	329,8	60,4	30	23	SE/E	50	1	
Fevereiro .	30,8	14	22,5	2	29,3	23,4	337,3	36,6	28	27	NE/E	45	1	
Março	31,1	10	21,3	22	28,6	23,0	687,5	67,8	20	24	NE	42	2	
Abril	31,0	16	22,0	7	29,1	23,1	369,2	49,2	7	24	NE/E	20	0	
Maió	30,9	3	22,1	17	29,0	23,0	386,4	38,1	13	29	E	37	1	
Junho	32,4	10	21,4	20	30,6	22,6	309,0	64,3	21	19	NE/E	25	2	
Julho	31,7	24	21,4	9	29,5	22,2	293,0	49,6	31	22	NE/E	16	1	
Agosto	32,6	22	21,6	19	31,9	22,7	26,3	06,2	11	8	NE/E	28	2	
Setembro ..	33,7	23	21,5	21	32,6	22,1	06,1	06,1	14	1	NE/E	30	2	
Outubro ...	34,3	25	21,7	29	32,8	22,9	03,0	02,0	28	2	NE/E	36	2	
Novembro ..	33,4	28	22,0	21	32,0	23,4	30,2	08,2	7	9	NE/E	30	2	
Dezembro ..	33,0	10	21,5	11	31,4	22,8	110,7	64,4	15	15	NE/E	38	2	
<u>1 9 5 3</u>														
Janeiro ...	32,5	3	21,7	17	29,6	22,5	292,3	41,3	16	25	NE/E	24	2	
Fevereiro .	31,3	6	21,3	24	28,4	22,7	780,8	139,5	20	27	NE/E	36	2	
Março	31,0	10	21,0	5	28,9	24,4	216,2	47,2	3	27	NE/E	30	2	
Abril	32,0	9	22,3	7	29,2	25,4	515,8	97,4	25	26	NE/E	18	2	
Maió	32,9	26	22,1	28	30,4	24,2	440,4	55,3	28	23	NE/E	14	2	
Junho	31,7	19	21,9	23	25,8	22,4	329,1	37,1	25	23	NE/E	15	2	
Julho	32,7	21	21,1	21	31,4	22,3	84,7	20,3	15	13	NE/E	15	2	
Agosto	34,0	30	21,8	3	32,2	22,6	13,6	5,4	3	5	NE/E	24	2	
Setembro ..	34,0	11	21,3	11	32,8	22,5	16,2	12,4	20	4	NE/E	20	2	
Outubro ...	34,2	19	21,2	7	33,2	22,4	-	-	-	-	(1)	22	2	
Novembro ..	33,8	8	21,8	14	33,3	22,6	16,0	9,4	18	4	NE/E	35	4	
Dezembro ..	33,1	6	21,4	13	31,5	22,8	72,8	19,0	3	10	NE/E	40	2	
<u>1 9 5 4</u>														
Janeiro ...	32,8	2	22,0	30	31,0	22,7	444,2	19,3	21	18	N/NE	18	2	
Fevereiro .	31,4	25	21,2	15	27,6	22,4	664,6	133,8	11	24	N/NE	38	3	
Março	30,9	10	22,0	7	28,7	22,6	469,0	48,3	5	30	N/NE	23	2	
Abril	27,2	22	22,4	8	29,7	23,2	197,0	37,8	8	23	N/NE	22	2	
Maió	32,2	12	21,6	28	29,5	23,0	193,4	34,6	8	23	N/NE	18	2	
Junho	32,0	4	21,6	5	30,4	22,5	221,2	47,2	18	19	N/NE	16	2	
Julho	32,1	31	20,1	21	30,8	21,9	255,1	74,4	13	24	N/NE	64	2	

FONTE:- Estação da F.A.B., na Base Aérea do Amapá.

II - Serviços dos Postos Pluviométricos nas localidades de
Serra do Navio, Pôrto Platon, Terezinha e Cupixí

Precipitação das chuvas

M E S E S	L O C A L I D A D E S							
	Serra do Navio		Terezinha		Cupixí		Pôrto Platon	
	Total	Max. 24 hs.	Total	Max. 24 hs.	Total	Max. 24 hs.	Total	Max. 24 hs.
1 9 5 0 - (m/m)								
Janeiro	54.7	6.9	-	-	-	-	257.0	81.8
Fevereiro	290.3	32.4	-	-	-	-	248.7	31.8
Março	283.1	60.5	-	-	-	-	284.6	46.6
Abril	163.5	30.2	-	-	-	-	174.3	26.0
Maió	292.7	51.7	-	-	212.0	31.0	194.2	28.4
Junho	216.3	21.0	-	-	-	20.6	207.5	24.6
Julho	152.4	21.2	-	-	144.0	21.7	77.7	15.2
Agosto	186.9	23.4	-	-	214.1	75.1	125.2	37.5
Setembro	50.1	24.4	-	-	-	-	9.4	2.4
Outubro	49.7	14.4	-	-	38.4	22.9	2.2	0.6
Novembro	48.4	35.7	-	-	42.6	14.4	28.2	6.3
Dezembro	84.6	18.7	-	-	95.9	25.8	59.2	12.5
TOTAL	1.872.7	-	-	-	747.0	-	1.667.1	-
1 9 5 1 - (m/m)								
Janeiro	141.9	72.4	-	-	204.2	31.8	95.7	31.0
Fevereiro	132.7	21.6	-	-	144.4	17.6	15.1	3.6
Março	347.3	43.4	-	-	-	23.6	93.7	28.4
Abril	270.4	28.0	-	-	-	23.6	160.8	22.4
Maió	201.2	35.3	-	-	182.3	41.2	107.6	20.0
Junho	222.5	25.0	-	-	246.5	29.9	95.3	20.0
Julho	190.9	47.4	-	-	161.0	54.7	54.9	7.6
Agosto	142.5	46.0	-	-	-	7.4	1.2	0.3
Setembro	111.0	42.0	-	-	-	-	37.7	18.0
Outubro	64.6	19.8	-	-	-	-	40.6	13.0
Novembro	25.0	12.4	-	-	-	-	2.3	0.8
Dezembro	75.2	13.8	-	-	244.7	87.4	-	-
TOTAL	1.926.2	-	-	-	1.181.1	-	704.9	-
1 9 5 2 - (m/m)								
Janeiro	285.3	40.0	-	-	315.7	44.0	75.6	30.0
Fevereiro	251.0	23.8	-	-	365.1	34.0	224.0	40.0
Março	308.8	31.2	338.0	66.0	464.7	67.0	255.9	46.2
Abril	335.4	74.0	246.0	32.0	211.1	45.2	215.2	55.2
Maió	439.5	105.0	309.0	32.0	403.8	75.2	295.6	46.2
Junho	209.8	38.3	252.7	28.2	306.3	48.0	211.0	43.4
Julho	253.7	44.3	305.0	38.0	280.5	35.8	272.0	48.2
Agosto	160.3	23.1	134.0	27.0	166.2	44.6	154.0	30.0
Setembro	42.1	22.3	78.0	51.0	83.0	28.0	-	-
Outubro	101.1	32.0	-	-	61.1	20.6	102.4	63.6
Novembro	114.0	35.2	-	-	109.2	40.0	65.4	30.4
Dezembro	176.8	32.0	-	-	149.3	48.7	82.1	18.2
TOTAL	2.662.8	-	1.662.7	-	2.915.4	-	1.933.2	-
1 9 5 3 - (m/m)								
Janeiro	233.3	77.0	-	-	108.3	25.6	122.0	23.0
Fevereiro	275.6	43.1	-	-	261.7	36.2	146.5	22.0
Março	442.2	77.3	-	-	410.2	60.0	213.8	21.0
Abril	491.3	104.0	-	-	372.0	50.0	254.5	45.3
Maió	234.7	46.4	-	-	166.4	24.0	217.0	25.4
Junho	560.2	105.4	-	-	296.0	38.0	178.0	27.0
Julho	175.8	28.0	-	-	128.7	18.0	124.1	19.0
Agosto	73.6	43.2	-	-	134.7	28.0	66.7	18.0
Setembro	30.6	9.0	-	-	-	-	58.2	29.0
Outubro	35.4	19.0	-	-	-	-	-	-
Novembro	14.2	5.0	-	-	-	-	-	-
Dezembro	-	-	-	-	-	-	-	-
TOTAL	2.372.1	-	-	-	1.878.0	-	1.380.8	-

SITUAÇÃO
DEMOGRÁFICA

ESTADO DA POPULAÇÃO

- 16 -

I - POPULAÇÃO DO TERRITÓRIO

1. População residente e população presente, por sexo e grupos de idade, segundo a circunstância de ser ou não, moradora do domicílio.

Grupos de Idade (Anos completos)	População residente			População presente.			Moradores presentes		Não moradores presentes		Moradores ausentes.	
	Total	M	F	Total	M	F	M	F	M	F	M	F
0 a 4 anos ..	6.354	3.127	3.227	6.408	3.157	3.251	3.106	3.197	51	51	21	30
5 a 9 anos ..	5.103	2.734	2.369	5.127	2.748	2.379	2.705	2.321	43	40	29	38
10 a 14 anos ..	4.567	2.391	2.176	4.575	2.379	2.196	2.330	2.137	49	59	61	39
15 a 19 anos ..	4.087	2.048	2.039	4.135	2.087	2.048	1.960	1.987	127	61	88	52
20 a 24 anos ..	3.763	1.987	1.776	3.904	2.088	1.816	1.911	1.742	177	71	76	31
25 a 29 anos ..	3.101	1.652	1.449	3.188	1.728	1.460	1.591	1.426	137	34	61	23
30 a 39 anos ..	4.562	2.450	2.112	4.628	2.510	2.118	2.364	2.073	145	40	96	29
40 a 49 anos ..	2.827	1.568	1.259	2.872	1.599	1.273	1.495	1.242	104	31	73	17
50 a 59 anos ..	1.503	803	695	1.532	817	715	778	684	39	31	50	11
60 a 69 anos ..	702	371	331	727	390	337	366	328	24	9	5	3
70 a 79 anos ..	190	99	91	190	99	91	95	89	4	2	4	2
80 anos e mais.	92	44	48	95	47	48	44	48	3	-	-	-
Idade ignorada.	124	69	55	96	54	42	49	42	5	-	20	13
TOTAL	36.972	19.358	17.614	37.477	19.703	17.774	18.794	17.326	909	448	564	288

FONTE - Serviço Nacional do Recenseamento.

2. População presente, por sexo e grupos de idades, segundo a situação do domicílio.

Grupos de Idades (Anos completos)	POPULAÇÃO PRESENTE								
	T O T A I S			Segundo a situação do domicílio					
				Quadro urbano		Quadro suburbano		Quadro rural.	
Total	M	F	M	F	M	F	M	F	
0 a 9 anos	11.535	5.905	5.630	953	845	1.216	1.103	3.736	3.682
10 a 19 anos	8.710	4.466	4.244	790	804	832	845	2.844	2.595
20 a 29 anos	7.092	3.816	3.276	836	626	747	710	2.233	1.940
30 a 39 anos	4.628	2.510	2.118	476	379	425	425	1.609	1.314
40 a 49 anos	2.872	1.599	1.273	272	214	259	249	1.068	810
50 a 59 anos	1.532	817	715	139	142	121	141	557	432
60 a 69 anos	727	390	337	74	66	50	52	266	219
70 e 79 anos	190	99	91	21	24	8	12	70	55
80 anos e mais	95	47	48	3	11	3	5	41	32
Idade ignorada	96	54	42	8	2	7	5	39	35
TOTAL	37.477	19.703	17.774	3.572	3.113	3.668	3.547	12.463	11.114

FONTE - Serviço Nacional do Recenseamento.

I - POPULAÇÃO DO TERRITÓRIO

3. População presente, por sexo e grupos de idades, segundo a cor.

Grupos de Idades (Anos completos)	POPULAÇÃO PRESENTE										
	Total	Segundo a cor.								Sem declaração de cor.	
		Branços		Pretos		Amarelos		Pardos		M	F
	M	F	M	F	M	F	M	F	M	F	
0 a 4 anos	6.408	944	976	179	152	-	-	2.026	2.119	8	4
5 a 9 anos	5.127	697	662	153	143	-	-	1.891	1.571	7	3
10 a 14 anos	4.575	568	564	182	145	-	-	1.619	1.485	10	2
15 a 19 anos	4.135	489	546	174	169	-	-	1.421	1.331	3	2
20 a 24 anos	3.904	557	537	132	142	-	-	1.394	1.136	5	1
25 a 29 anos	3.188	455	434	146	113	-	-	1.125	912	2	1
30 a 39 anos	4.628	703	619	241	193	-	-	1.562	1.302	4	4
40 a 49 anos	2.872	413	328	192	150	1	-	992	794	1	1
50 a 59 anos	1.532	223	187	136	97	1	-	455	430	2	1
60 a 69 anos	727	104	82	72	66	-	-	213	189	1	-
70 a 79 anos	190	20	21	24	19	-	-	55	51	-	-
80 anos e mais	95	6	7	9	12	-	-	32	29	-	-
Idade Ignorada	96	18	15	6	5	-	-	30	22	-	-
TOTAL	37.477	5.197	4.978	1.646	1.406	2	-	12.815	11.371	43	19

4. Pessoas presentes, de 15 anos e mais, por sexo e grupos de idades, segundo o estado conjugal.

Grupos de Idades (Anos completos)	PESSOAS PRESENTE DE 15 ANOS E MAIS										
	Total	Segundo o estado conjugal								Sem declaração	
		Solteiros		Casados		Desquitados e Divorc.		Viúvos		M	F
	M	F	M	F	M	F	M	F	M	F	
15 a 19 anos	4.135	2.049	1.658	37	382	-	1	-	7	1	-
20 a 24 anos	3.904	1.666	929	414	863	-	-	5	22	3	2
25 a 29 anos	3.188	979	596	724	815	-	1	23	47	2	1
30 a 39 anos	4.628	916	585	1.518	1.342	1	1	75	187	-	3
40 a 49 anos	2.872	433	331	1.035	684	2	-	127	258	2	-
50 a 59 anos	1.532	166	171	530	264	1	1	119	278	1	1
60 a 69 anos	727	78	64	227	68	-	-	85	204	-	1
70 a 79 anos	190	27	16	44	14	-	-	28	60	-	1
80 anos e mais	95	11	10	19	5	-	-	17	33	-	-
Idade Ignorada	96	40	24	11	12	-	-	3	6	-	-
TOTAL	21.367	6.365	4.384	4.559	4.449	4	4	482	1.102	9	9

5. População presente, por sexo, segundo a religião

SEXOS	POPULAÇÃO PRESENTE										
	Total	Segundo a religião									
		Católicos.	Protestantes	Espíritas	Ortodoxos.	Israelitas	Budistas	Maometanos	Outras religiões	Sem religião.	S/declaração de religião
HOMENS	19.703	19.319	280	30	2	16	-	2	9	30	15
MULHERES ..	17.774	17.477	249	11	1	9	-	-	6	15	6
TOTAL ...	37.477	36.796	529	41	3	25	-	2	15	45	21

ESTADO DA POPULAÇÃO

- 18 -

I - POPULAÇÃO DO TERRITÓRIO

6. População presente, por sexo e grupos de idades, segundo a nacionalidade

Grupos de Idades (Anos completos)	POPULAÇÃO PRESENTE								
	Total	Segundo a nacionalidade							
		Brasileiros natos		Brasileiros naturalizados		Estrangeiros		Sem declaração de nacionalidade	
		M	F	M	F	M	F	M	F
0 a 4 anos	6.408	3.152	3.245	-	-	5	6	-	-
5 a 9 anos	5.127	2.743	2.375	-	-	5	4	-	-
10 a 14 anos	4.575	2.371	2.192	-	-	8	4	-	-
15 a 19 anos	4.135	2.075	2.041	-	-	12	7	-	-
20 a 24 anos	3.904	2.072	1.803	1	-	15	13	-	-
25 a 29 anos	3.188	1.699	1.441	-	-	29	19	-	-
30 a 39 anos	4.628	2.437	2.089	3	1	75	28	-	-
40 a 49 anos	2.872	1.517	1.237	1	1	81	35	-	-
50 a 59 anos	1.532	755	683	6	-	56	32	-	-
60 a 69 anos	727	352	329	3	1	35	7	-	-
70 a 79 anos	190	93	90	-	-	6	1	-	-
80 anos e mais ...	95	45	46	-	-	2	2	-	-
Idade ignorada ...	96	51	40	-	-	3	2	-	-
TOTAL	37.477	19.362	17.611	14	3	327	160	-	-

7. Pessoas presentes, de 5 anos e mais, por sexo e grupos de idades, segundo a instrução.

Grupos de Idades (Anos completos)	PESSOAS PRESENTES DE 5 ANOS E MAIS									
	TOTAL GERAL	Segundo a instrução								
		Sabem lêr e escrever			Não sabem lêr e escrever			Sem declaração de instrução		
		Total	M	F	Total	M	F	Total	M	F
5 a 9 anos	5.127	573	309	264	4.547	2.435	2.112	7	4	3
10 a 14 anos	5.575	1.340	955	885	2.727	1.419	1.308	8	5	3
15 a 19 anos	4.135	2.000	1.031	969	2.125	1.051	1.074	10	5	5
20 a 24 anos	3.904	1.377	1.152	725	2.022	931	1.091	5	5	-
25 a 29 anos	3.188	1.499	961	533	1.686	766	920	3	1	2
30 a 39 anos	4.628	2.037	1.370	667	2.586	1.136	1.450	5	4	1
40 a 49 anos	2.872	1.178	821	357	1.687	773	914	7	5	2
50 a 59 anos	1.532	609	439	170	921	378	543	2	-	2
60 a 69 anos	727	284	210	74	442	180	262	1	-	1
70 a 79 anos	190	62	46	16	128	53	75	-	-	-
80 anos e mais ...	95	27	23	4	68	24	44	-	-	-
Idade ignorada ...	96	22	17	5	73	36	37	1	1	-
TOTAL	31.069	12.008	7.334	4.674	19.012	9.182	9.830	49	30	19

8. Pessoas presentes, por sexo, segundo a situação do domicílio e a instrução.

SEXOS	PESSOAS PRESENTES DE 5 ANOS E MAIS						
	Total	Segundo a situação do domicílio e a instrução					
		Quadro urbano		Quadro suburbano		Quadro rural	
		Sabem lêr e escrever	Não sabem lêr e escrever (1)	Sabem lêr e escrever	Não sabem lêr e escrever (1)	Sabem lêr e escrever	Não sabem lêr e escrever (1)
OMENS ...	16.546	2.128	907	1.523	1.461	3.683	6.844
MULHERES..	14.523	1.645	955	1.117	1.782	1.912	7.112
TOTAL ..	31.069	3.773	1.862	2.640	3.243	5.595	13.956

ONTE:- Serviço Nacional do Recenseamento.

BS.: - (1) - Incluídas as pessoas de instrução não declarada, que aparecem discriminadas no quadro nº 7.



I - POPULAÇÃO DO TERRITÓRIO

9. Pessoas presentes, por sexo, segundo os ramos de atividades.

RAMOS DE ATIVIDADES	PESSOAS PRESENTES DE 10 ANOS E MAIS		
	Segundo o sexo		
	Homens	Mulheres	Total
Agricultura, pecuária e silvicultura	3.743	204	3.947
Indústrias extrativas	2.959	139	3.098
Indústrias de transformação	1.367	3	1.370
Comércio de mercadorias	532	26	558
Comércio de imóveis e valores mobiliários, crédito, seguros e capitalização	6	-	6
Prestação de serviços	415	598	1.013
Transportes, comunicações e armazenagens	625	2	627
Profissões liberais	5	-	5
Atividades sociais	438	283	721
Administração pública, Legislativo e Justiça	430	32	462
Defesa nacional e Segurança pública	329	-	329
Atividades domésticas não remuneradas e atividades escolares discentes	2.054	10.335	12.389
Atividades não compreendidas nos demais ramos, atividades mal definidas ou não declaradas	30	1	31
Condições inativas	865	521	1.386
TOTAL GERAL	13.798	12.144	25.942

10. Brasileiros natos presente, por sexo, segundo as Unidades da Federação de nascimento.

UNIDADES DA FEDERAÇÃO DE NASCIMENTO	BRASILEIROS NATOS PRESENTES		
	Segundo o sexo		
	Homens	Mulheres	Total
Guaaporé	-	1	1
Acre	30	32	62
Amazonas	109	70	179
Rio Branco	-	1	1
Pará	14.783	13.513	28.296
Anapá	3.443	3.443	6.886
Maranhão	93	68	161
Piauí	31	8	39
Ceará	540	335	875
Rio Grande do Norte	83	50	133
Paraíba	76	32	108
Pernambuco	46	13	59
Alagoas	21	2	23
Fernando de Noronha	-	-	-
Sergipe	9	4	13
Bahia	13	1	14
Minas Gerais	9	3	12
Espírito Santo	2	1	3
Rio de Janeiro	9	5	14
Distrito Federal	10	6	16
São Paulo	10	2	12
Paraná	6	3	9
Santa Catarina	3	-	3
Rio Grande do Sul	6	-	6
Mato Grosso	4	3	7
Goiás	12	5	17
TOTAL GERAL (1)	19.362	17.611	36.973

(1) - Incluídos os brasileiros natos (14 homens e 10 mulheres) que não declararam a Unidade de Federação de nascimento, ou que nasceram no exterior ou a bordo.

FONTE - Serviço Nacional do Recenseamento.

I - POPULAÇÃO DO TERRITÓRIO

11. População presente nos Municípios e Distritos,
segundo o sexo e a situação do domicílio.

MUNICÍPIOS E DISTRITOS	POPULAÇÃO PRESENTE								
	Totais			Segundo a situação do domicílio					
	Total	M	F	Quadro urbano		Quadro suburbano		Quadro rural.	
				M	F	M	F	M	F
AMAPÁ	8.794	4.653	4.141	615	612	288	250	3.750	3.279
Amapá	4.324	2.249	2.075	442	423	156	142	1.651	1.510
Aporema	2.507	1.335	1.172	-	-	-	-	1.335	1.172
Calçoene	1.963	1.069	894	173	189	132	108	764	597
MACAPÁ	20.594	10.688	9.906	2.270	1.945	2.949	2.904	5.469	5.057
Macapá	14.482	7.519	6.963	2.127	1.860	2.896	2.865	2.496	2.238
Bailique	4.778	2.366	2.412	51	23	6	5	2.309	2.384
Ferreira Gomes ...	1.334	803	531	92	62	47	34	664	435
MAZAGÃO	5.105	2.681	2.424	334	344	168	167	2.179	1.913
Mazagão	1.010	529	481	204	199	92	106	233	176
Boca do Jari	1.606	875	731	38	33	54	37	783	661
Mazagão Velho	2.489	1.277	1.212	92	112	22	24	1.163	1.076
OIAPÓQUE	2.984	1.681	1.303	353	212	263	226	1.065	865
Oiapóque	1.238	729	509	305	164	252	213	172	132
Ponta dos Índios .	1.746	952	794	48	48	11	13	893	733
TOTAL !.....	37.477	19.703	17.774	3.572	3.113	3.668	3.547	12.463	11.114

FONTE - Serviço Nacional do Recenseamento.

12. População presente nos Municípios, Cidades e Vilas, segundo o sexo,
com indicação da instrução para as pessoas de 5 anos e mais.

MUNICÍPIOS, CIDADES E VILAS	POPULAÇÃO PRESENTE							
	Tôdas as Idades			Pessoas de 5 anos e mais				
	Total	M	F	Total	Sabem lêr e escrever		Não sabem lêr e escrever(1)	
					M	F	M	F
AMAPÁ	8.794	4.653	4.141	7.173	1.732	1.226	2.124	2.091
Cidade	1.163	598	565	942	300	292	189	161
Vila-Calçoene	602	305	297	507	157	170	93	87
Quadro rural	7.029	3.750	3.279	5.724	1.275	764	1.842	1.843
MACAPÁ	20.594	10.688	9.906	17.135	4.428	2.838	4.553	5.316
Cidade	9.748	5.023	4.725	8.112	2.604	1.947	1.587	1.974
Vila-Bailique	85	57	28	79	20	5	33	21
Vila-Ferreira Gomes	235	139	96	199	66	36	50	47
Quadro rural	10.526	5.469	5.057	8.745	1.738	850	2.883	3.274
MAZAGÃO	5.105	2.681	2.424	4.314	600	326	1.695	1.693
Cidade	601	296	305	489	110	85	134	160
Vila-Boca do Jari ;.....	162	92	70	128	34	22	41	31
Vila-Mazagão Velho	250	114	136	211	33	41	58	79
Quadro rural	4.092	2.179	1.913	3.486	423	178	1.462	1.423
OIAPÓQUE	2.984	1.681	1.303	2.447	574	284	840	749
Cidade	934	557	377	754	307	147	154	146
Vila-Ponta dos Índios ...	120	59	61	97	20	17	29	31
Quadro rural	1.930	1.065	865	1.596	247	120	657	572
TERRITÓRIO	37.477	19.703	17.774	31.069	7.334	4.674	9.212	9.849
Cidades	12.446	6.474	5.972	10.297	3.321	2.471	2.064	2.441
Vilas	1.454	766	688	1.221	330	291	304	296
Quadro rural	23.577	12.463	11.114	19.551	3.683	1.912	6.844	7.112

FONTE - Serviço Nacional do Recenseamento.

(1) - Incluídas as pessoas de instrução não declarada.

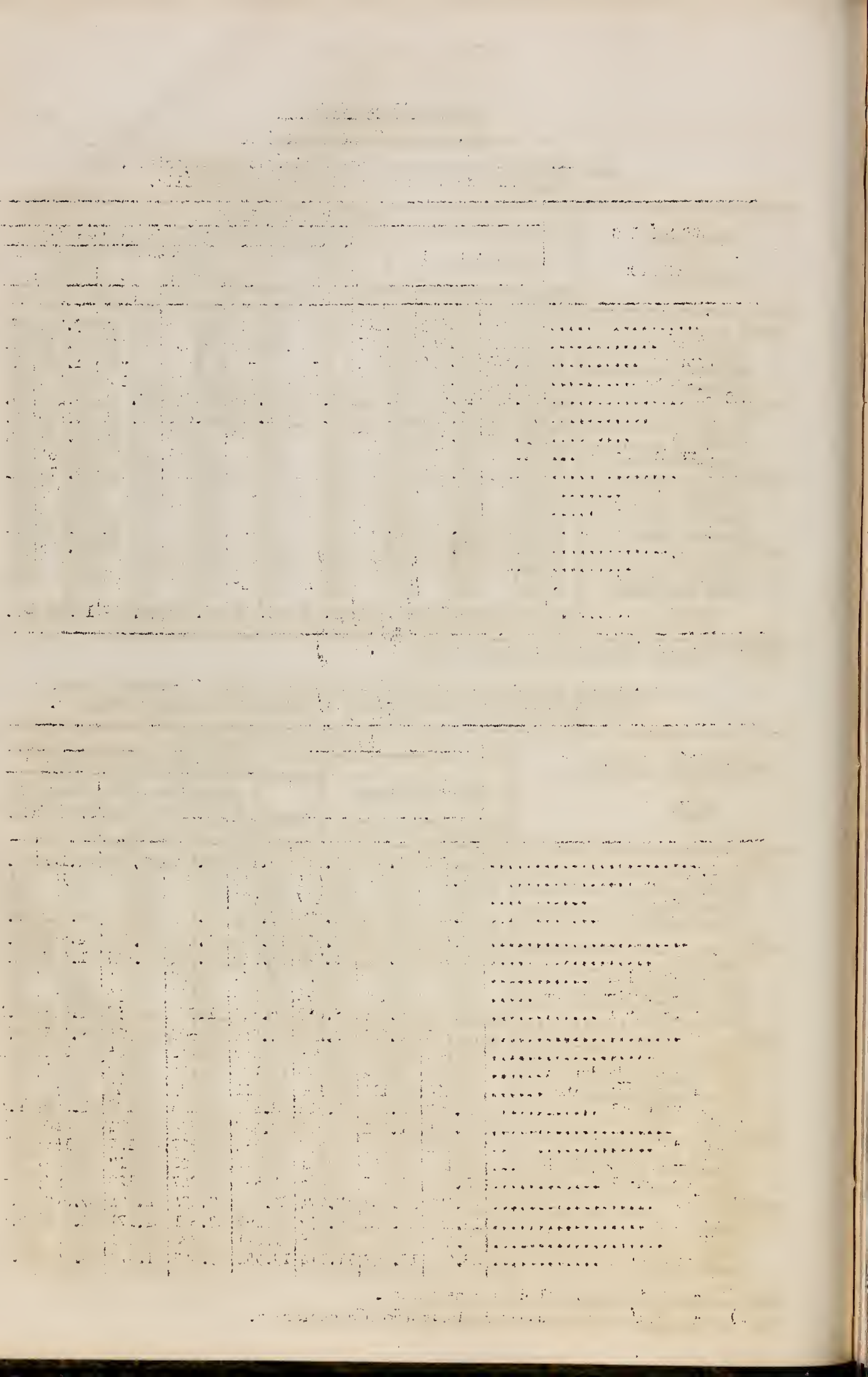

ESTADO DA POPULAÇÃO

I - POPULAÇÃO DO TERRITÓRIO

13. População presente estimada - 1941 - 1954

A N O S	População estimada	
	Em 1º de Janeiro	Em 1º de Julho
1 941	21.966	22.592
1 942	23.236	23.899
1 943	24.581	25.281
1 944	26.003	26.744
1 945	27.507	28.291
1 946	29.098	29.928
1 947	30.781	31.659
1 948	32.562	33.490
1 949	34.445	35.428
1 950	36.438	37.477 (1)
1 951	38.546	39.645
1 952	40.775	41.938
1 953	43.134	44.364
1 954	45.629	46.931

OBS.: - (1) - Censo de 1.950. FONTE:- Laboratório de Estatística do C.N.E.

II - POPULAÇÃO DAS SÉDES MUNICIPAIS - 1.7.1954

ESPECIFICAÇÃO	TOTAL	SÉDES MUNICIPAIS			
		Amapá	MACAPÁ	Mezagão	Oiapóque
POPULAÇÃO PRESENTE	20.357	1.289	16.986	1.239	843
Segundo o sexo:					
Homens	9.972	635	8.255	652	430
Mulheres	10.385	654	8.731	587	413
Segundo a idade:					
Até 4 anos	3.756	228	3.109	234	185
De mais de 4 até 9 anos	2.714	203	2.187	201	123
De mais de 9 até 14 anos	2.140	184	1.743	137	76
De mais de 14 anos	11.747	674	9.947	667	459
Segundo a nacionalidade:					
Brasileiros	20.141	1.282	16.809	1.231	819
Amapaenses	7.436	1.057	5.268	681	430
Não amapaenses	12.705	225	11.541	550	389
Estrangeiros	216	7	177	8	24
Segundo o domicílio:					
Zona urbana	5.474	590	4.193	359	332
Zona suburbana	14.883	699	12.793	880	511

FONTE:- Serviço de Geografia e Estatística do T.F.A. - Dados do Censo Predial Domiciliário realizado em 1.7.1954.

OBS.: - O quadro abrange exclusivamente a população encontrada dentro dos limites das zonas urbana e suburbana das cidades. No caso de Macapá, para um estudo de abastecimento, assistência médica e educacional, a população do Posto Agro-Pecuário de Fazenda, no total de 895 habitantes deve ser incluída o que eleva a população da Capital para 17.881 pessoas. No Município de Oiapóque está incluída a população marginal a rodovia da Base e de Clevelandia do Norte, considerada na zona suburbana.

TABLE

No.	Name	Description
1
2
3
4
5
6
7
8
9
10
11
12
13
14
15
16
17
18
19
20
21
22
23
24
25
26
27
28
29
30
31
32
33
34
35
36
37
38
39
40
41
42
43
44
45
46
47
48
49
50

No.	Name	Description
51
52
53
54
55
56
57
58
59
60
61
62
63
64
65
66
67
68
69
70
71
72
73
74
75
76
77
78
79
80
81
82
83
84
85
86
87
88
89
90
91
92
93
94
95
96
97
98
99
100

ESTADO DA POPULAÇÃO

III - População das vilas e certos povoados - 1.7.1954

LOCALIDADES	POPULAÇÃO PRESENTE						
	Total	Seg. o sexo		Segundo a idade			
		Homens	Mulhe- res.	Até 4 anos.	De + de 4 a 9 anos.	De + de 9 a 14 anos	De + de 14 anos
Vilas de:							
Bailique (*)
Ferreira Gomes	253	139	114	49	37	16	151
Pôrto Grande	527	274	253	109	79	54	285
Aporema (*)
Calçoene (*)
Boca do Jari	219	112	107	34	34	22	129
Mazagão Velho	326	172	154	64	39	35	188
Clevelândia do Norte	413	263	150	150	61	21	321
Vila Velha	262	133	129	57	42	35	128
Povoados de:							
Fazendinha (1)	895	473	422	178	118	92	507
Pôrto de Santana (2)	249	249	-	-	-	-	249
Pôrto Platon	405	404	1	-	-	-	405
Serra do Navio	109	62	47	24	11	10	64
Acampamento da ICOMI (3) ..	112	112	-	-	-	-	112
Ambé	131	65	66	29	25	17	60
Campina Grande	77	38	39	9	14	13	41
Ilha Redonda	68	36	32	10	5	3	50
Curiaú	247	130	117	51	36	33	127
Lagôa	58	35	23	4	8	9	37
Colônia Matapi	694	411	283	129	75	55	435
Igarapé do Lago (*)	:::
Limão do Curua (*)
Itaubal (*)
Buritizal (*)
Cunani	120	73	47	30	46	18	26
Lourenço	110	74	36	21	6	6	77
Base Aérea	395	233	162	52	54	66	223
Sucurijú (*)
Tucuman	83	43	40	20	13	11	39
São Miguel	191	102	89	28	29	28	106
Ponta dos Índios	156	70	86	35	20	22	79
Laburry	56	42	14	6	1	1	48
Regina	71	43	28	12	1	1	57
Vila Culy	31	22	9	8	3	1	19
Tigre	39	34	5	1	1	1	36
Letaia	18	18	-	-	-	-	18
Limão	71	47	24	11	7	8	45
Redenção	15	11	4	1	1	-	13

FONTE:- Serviço de Geografia e Estatística do T.F.A. - Dados do Censo Predial Domi-
ciliário realizado em 1.7.1954.

OBS.: - (1) - Inclusive a população marginal à rodovia Macapá-Fazendinha.
 (2) - Campo Verde, Pedra Branca e Km. 44.
 (3) - Somente a parte da ICOMI.
 (*) - Resultados não recebidos ainda.

No.	Date	Particulars	Debit	Credit	Balance
1	1880	To Balance			
2		By Cash			
3		To Cash			
4		By Cash			
5		To Cash			
6		By Cash			
7		To Cash			
8		By Cash			
9		To Cash			
10		By Cash			
11		To Cash			
12		By Cash			
13		To Cash			
14		By Cash			
15		To Cash			
16		By Cash			
17		To Cash			
18		By Cash			
19		To Cash			
20		By Cash			
21		To Cash			
22		By Cash			
23		To Cash			
24		By Cash			
25		To Cash			
26		By Cash			
27		To Cash			
28		By Cash			
29		To Cash			
30		By Cash			
31		To Cash			
32		By Cash			
33		To Cash			
34		By Cash			
35		To Cash			
36		By Cash			
37		To Cash			
38		By Cash			
39		To Cash			
40		By Cash			
41		To Cash			
42		By Cash			
43		To Cash			
44		By Cash			
45		To Cash			
46		By Cash			
47		To Cash			
48		By Cash			
49		To Cash			
50		By Cash			
51		To Cash			
52		By Cash			
53		To Cash			
54		By Cash			
55		To Cash			
56		By Cash			
57		To Cash			
58		By Cash			
59		To Cash			
60		By Cash			
61		To Cash			
62		By Cash			
63		To Cash			
64		By Cash			
65		To Cash			
66		By Cash			
67		To Cash			
68		By Cash			
69		To Cash			
70		By Cash			
71		To Cash			
72		By Cash			
73		To Cash			
74		By Cash			
75		To Cash			
76		By Cash			
77		To Cash			
78		By Cash			
79		To Cash			
80		By Cash			
81		To Cash			
82		By Cash			
83		To Cash			
84		By Cash			
85		To Cash			
86		By Cash			
87		To Cash			
88		By Cash			
89		To Cash			
90		By Cash			
91		To Cash			
92		By Cash			
93		To Cash			
94		By Cash			
95		To Cash			
96		By Cash			
97		To Cash			
98		By Cash			
99		To Cash			
100		By Cash			

MOVIMENTO DA POPULAÇÃO

- 23 -

I - NASCIMENTOS REGISTRADOS NAS SÉDES MUNICIPAIS

1949/1953

SÉDES MUNICIPAIS	Nascimentos registrados				
	1 949	1 950	1 951	1 952	1 953
Amapá	301	239	121	144	151
MACAPÁ	799	1.366	1.097	1.062	960
Mazagão	62	166	63	120	121
Oiapóque	92	102	90	101	109
T. F. DO AMAPÁ	1.254	1.873	1.631	1.427	1.341

II - CASAMENTOS REGISTRADOS NAS SÉDES MUNICIPAIS

1949/1953

SÉDES MUNICIPAIS	Casamentos registrados				
	1 949	1 950	1 951	1 952	1 953
Amapá	17	30	13	17	14
MACAPÁ	81	67	55	102	101
Mazagão	10	5	5	32	21
Oiapóque	6	4	4	6	9
T. F. DO AMAPÁ	114	106	77	157	145

III - ÓBITOS REGISTRADOS NAS SÉDES MUNICIPAIS

1949/1953

SÉDES MUNICIPAIS	ÓBITOS REGISTRADOS									
	Todas as idades					Membros de 1 ano				
	1 949	1 950	1 951	1 952	1 953	1 949	1 950	1 951	1 952	1 953
Amapá	18	34	16	23	14	1	9	2	3	5
MACAPÁ	83	209	197	186	216	41	50	59	56*	63+
Mazagão	24	17	13	36	39	1	-	3	11	28
Oiapóque	11	14	10	10	9	2	5	2	5	3
T. F. DO AMAPÁ	136	274	236	255	278	45	64	66	75	99

FONTE:- Serviço de Geografia e Estatística do T. F. do Amapá, com base no Registro de Óbitos do Tabelião de Registro Civil de pessoas naturais.

(*)- Dos quais um (1) foi ocorrido fóra da cidade.

(+)- Dados fornecidos pelo Serviço de Bio-Estatística da Divisão de Saúde, de acôrdo com os atestados de óbitos.

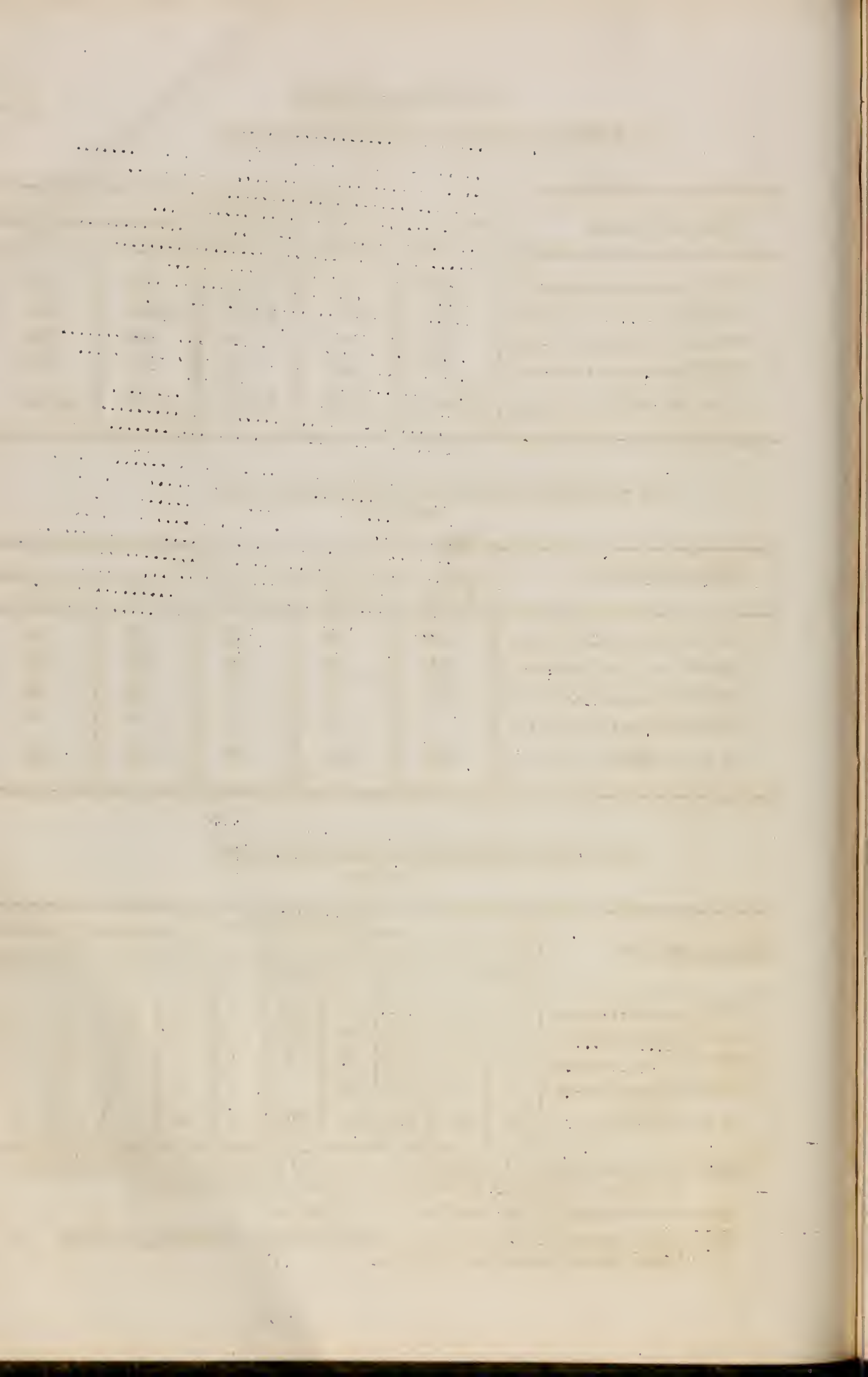

SITUAÇÃO
ECONÔMICA

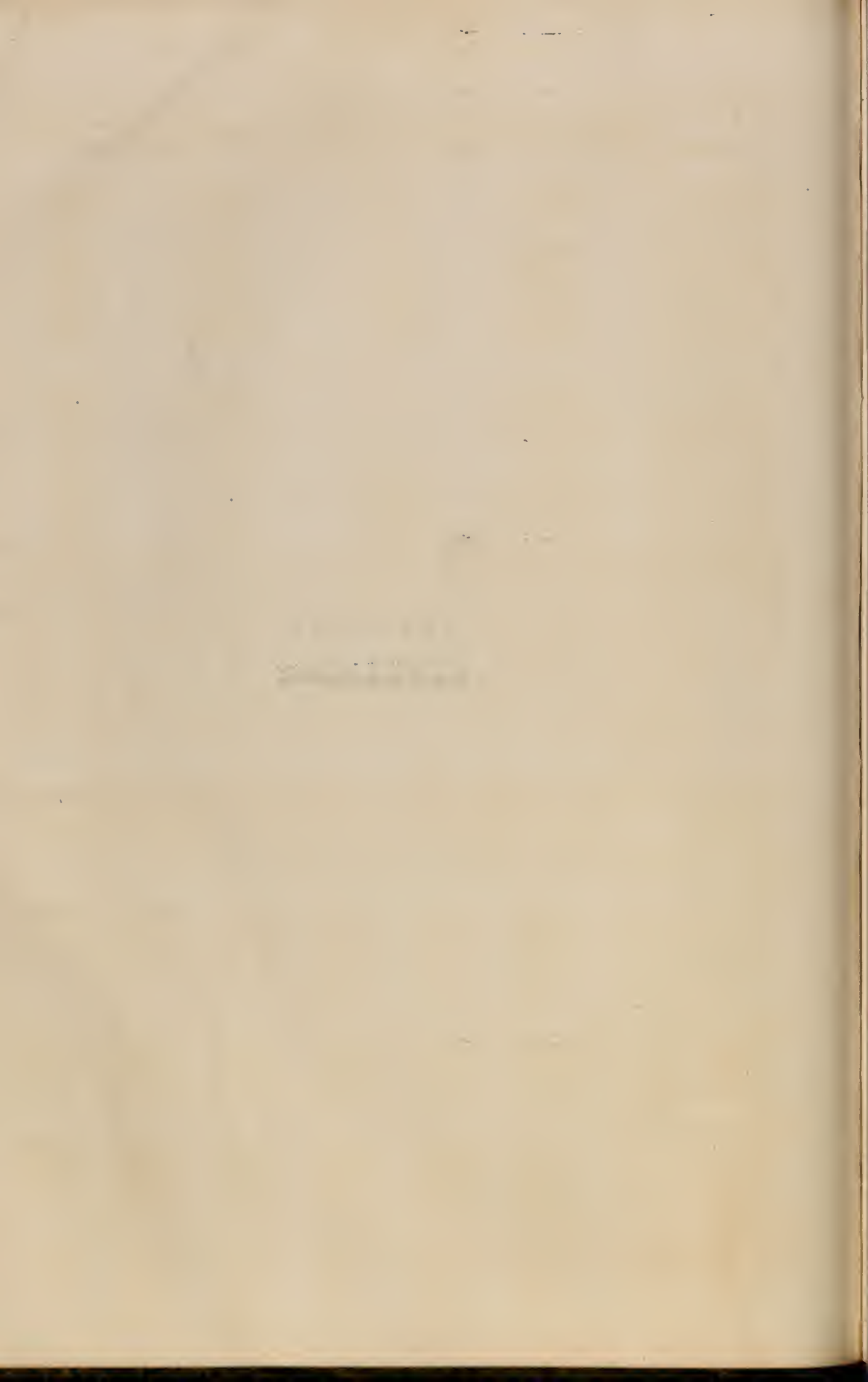

I - PRINCIPAIS PRODUTOS DA INDÚSTRIA EXTRATIVA ANIMAL

1. Retrospecto - 1 945-1953

ANOS	PRODUÇÃO			
	Pele silvestres	Pescado em geral	Couros de bovinos	Grude de gurijuba
QUANTIDADE - (Ks.)				
1 945	102.044	328.635	50.636	11.278
1 946	120.771	192.969	69.152	12.028
1 947	46.536	256.049	79.991	7.094
1 948	70.232	240.294	97.922	7.916
1 949	66.382	196.426	85.290	7.051
1 950	105.559	312.520	77.514	12.518
1 951	97.841	422.038	114.841	7.307
1 952	108.841	300.367	131.304	8.533
1 953	135.733	281.162	151.250	4.809
VALOR - (Cr\$.)				
1 945	2.650.406	962.195	144.543	93.236
1 946	4.000.793	739.902	197.326	105.557
1 947	1.112.414	966.628	212.179	73.899
1 948	2.424.402	1.048.317	316.728	57.262
1 949	1.765.833	832.313	272.815	44.633
1 950	3.471.303	1.325.870	246.023	64.621
1 951	3.540.395	1.843.233	525.901	58.350
1 952	2.732.358	1.342.238	735.302	69.540
1 953	4.504.436	1.329.578	998.250	38.687

OBS.: - Os dados de peles silvestres e grude de gurijuba correspondem aos totais da exportação. Os de pescado em geral também, acrescidos de uma estimativa equivalente a 30% desse total até 1952. Para 1953, estabelecemos uma média dos anos anteriores. A produção de couros de boi foi calculada com base no movimento do gado abatido de acordo com os seguintes índices: 25 e 12 Ks. respectivamente para bois, e vacas e vitelos, por couro verde salgado. Estes resultados retificam os publicados anteriormente. O valor foi calculado tomando-se por base o preço vigente para o produto nos anos respectivos. E 1 952 foi calculado com base na média das 12 informações recebidas das sedes municipais.

2. Discriminação por Municípios segundo os produtos - 1951-1953

MUNICÍPIOS DO TERRITÓRIO	QUANTIDADE - (Ks.)			VALOR - (Cr\$.)		
	1 951	1 952	1 953	1 951	1 952	1 953
PELES DE ANIMAIS SILVESTRES:						
Amapá	27.790	22.466	33.533	1.103.619	561.378	1.332.586
MACAPÁ	34.576	19.454	18.258	878.810	504.822	641.832
Mazagão	23.264	58.677	77.771	957.113	1.305.992	2.253.120
Oiapoque	12.211	8.244	6.451	600.853	360.366	276.898
TERRITÓRIO .	97.841	108.841	136.013	3.540.395	2.732.358	4.504.436
PESCADO EM GERAL:						
Amapá	243.550	214.764	43.169	969.400	883.700	207.211
MACAPÁ	176.610	80.164	235.012	735.933	437.338	1.107.968
Oiapoque	1.878	5.439	2.981	137.900	21.200	14.399
TERRITÓRIO .	422.038	300.367	281.162	1.843.233	1.342.238	1.329.578
COUROS DE BOI:						
Amapá	8.562	11.860	10.600	39.214	66.416	69.960
MACAPÁ	97.205	107.259	129.375	445.128	600.650	853.875
Mazagão	6.024	7.135	6.925	27.590	39.956	45.705
Oiapoque	3.050	2.925	4.350	13.969	16.380	28.710
TERRITÓRIO .	114.841	129.179	151.250	525.901	723.402	998.250
GRUDE DE GURIJUBA:						
Amapá	2.203	2.719	1.813	18.882	19.346	13.808
MACAPÁ	4.253	5.494	2.701	32.235	47.174	23.159
Oiapoque	851	320	295	7.233	3.020	1.720
TERRITÓRIO .	7.307	8.533	4.809	58.350	69.540	38.687

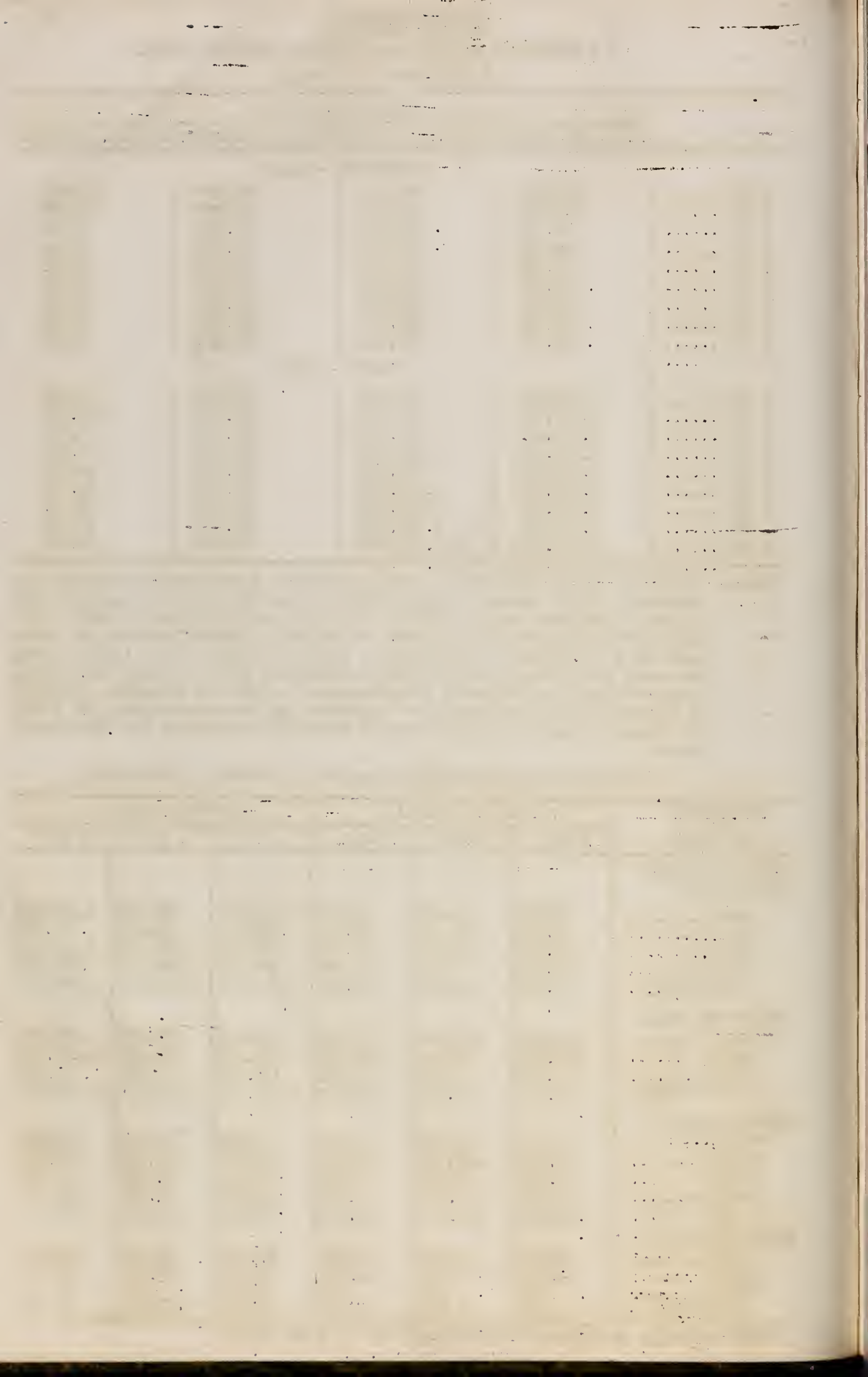

PRODUÇÃO EXTRATIVA

II - PRINCIPAIS PRODUTOS DA INDÚSTRIA EXTRATIVA VEGETAL

1. Retrospecto - 1 945 - 1 953

ANOS	P R O D U Ç Ã O			
	Borracha em geral	Castanha do Pará	Sementes oleosas	Madeiras
	QUANTIDADE - (Ks.)			
1 945	374.234	65.500	470.541	279.598
1 946	465.222	370.200	112.937	241.086
1 947	450.351	655.500	720.719	767.831
1 948	398.836	523.900	373.650	613.205
1 949	447.467	911.430	593.618	912.860
1 950	574.186	754.260	286.359	1.320.639
1 951	625.060	989.841	250.263	2.705.453
1 952	542.714	522.680	196.589	1.643.959
1 953	572.272	1.340.844	114.980	1.883.264
	VALÔR - (Cr\$.)			
1 945	4.321.800	91.634	84.570	193.678
1 946	5.377.820	2.141.246	32.186	140.187
1 947	4.921.730	2.989.645	160.907	182.887
1 948	4.215.597	2.310.680	151.451	188.787
1 949	4.724.394	3.301.369	385.554	415.023
1 950	7.911.388	6.383.556	299.907	503.061
1 951	10.368.675	7.398.313	351.789	980.099
1 952	10.566.585	3.630.850	96.600	845.712
1 953	10.681.387	12.194.730	159.675	795.813

FONTE - Serviço de Geografia e Estatística do T. F. do Amapá.

OBS.: - Os dados de Borracha em geral são os resultados da classificação feita pelo B.C.A. após o recebimento do produto em Belém. Quanto a Castanha do Pará, foi calculada a tonelagem na base de 50 Kgs. por hectolitro. Os dados de Madeiras, em 1952, correspondem apenas aos totais exportados.

2. Discriminação por Municípios segundo os produtos - 1 951 - 1 953

MUNICÍPIOS DO TERRITÓRIO	QUANTIDADE - (Ks.)			VALÔR - (Cr\$.)		
	1 951	1 952	1 953	1 951	1 952	1 953
BORRACHA EM GERAL:						
Amapá	6.716	6.539	7.553	119.525	6.161.110	144.383
MACAPÁ	220.625	292.788	292.890	3.880.000	89.579	6.153.198
Mazagão	397.719	243.387	276.834	6.369.150	4.315.896	4.383.806
Oiapoque	-	-	-	-	-	-
TERRITÓRIO ..	625.060	542.714	572.272	10.368.675	10.566.585	10.681.387
CASTANHA DO PARÁ:						
MACAPÁ	-	-	54.919	-	-	526.070
Mazagão	989.841	522.680	1.285.925	7.398.313	3.630.850	11.668.660
TERRITÓRIO ..	989.841	522.680	1.340.844	7.398.313	3.630.850	12.194.730
SEMENTES OLEOSAS:						
Amapá	9.300	30.000	900	18.360	6.000	1.170
MACAPÁ	235.928	152.654	110.540	318.514	53.420	132.325
Mazagão	5.035	1.935	840	14.915	21.580	22.680
Oiapoque	-	12.000	2.700	-	15.600	3.500
TERRITÓRIO ..	250.263	196.589	114.980	351.789	96.600	159.675
MADEIRAS:						
MACAPÁ	198.500	83.482	681.672	76.000	39.504	207.414
Mazagão	2.490.753	1.560.477	1.201.592	895.995	806.208	588.399
Oiapoque	16.200	-	-	8.104	-	-
TERRITÓRIO ..	2.705.453	1.643.959	1.883.264	980.099	845.712	795.813

FONTE - Serviço de Geografia e Estatística do T. F. do Amapá

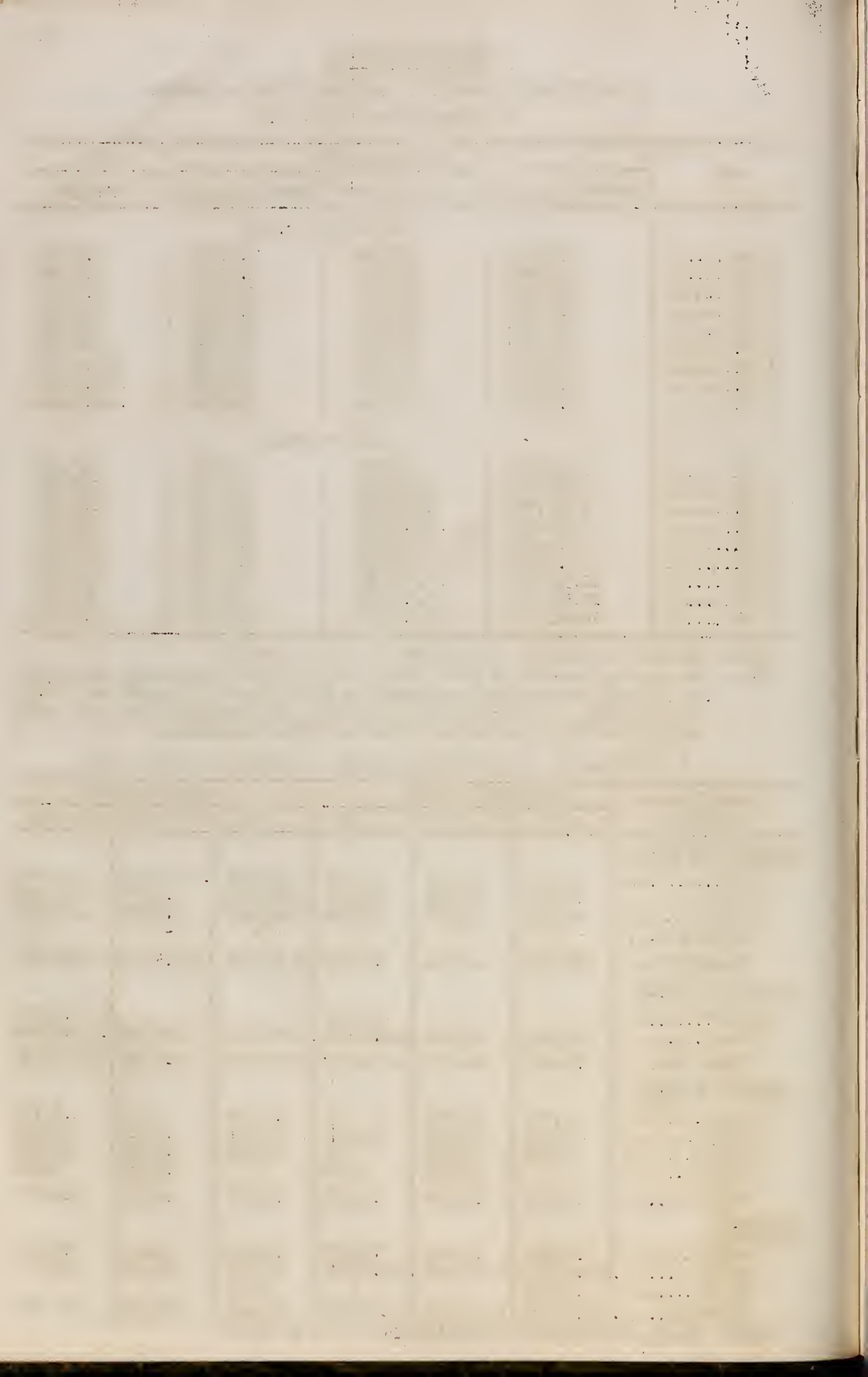

PRODUÇÃO EXTRATIVA

- 26 -

III - PRINCIPAIS PRODUTOS DA INDÚSTRIA EXTRATIVA MINERAL

1. Retrospecto - 1945-1953

Minério de Cassiterita

A N O S	P R O D U Ç Ã O	
	Quantidade - (Ks.)	Valôr - (Cr\$.)
1 945	22.460	157.612
1 946	111.645	1.228.095
1 947	88.816	1.148.168
1 948	52.051	572.561
1 949	14.240	160.140
1 950	3.400	44.000
1 951	7.830	381.599
1 952	5.160	134.160
1 953	2.818	102.945

FONTE: - Serviço de Geografia e Estatística do T. F. do Amapá.

OBS.: - Os valôres correspondem aos dos totais da exportação.

NOTA: - Em 1 953, foram produzidos também 3.243 Kgs. de Tantalita, no valôr de Cr\$-289.230,00.

[Faint, illegible title text]

[Faint header 1]	[Faint header 2]	[Faint header 3]
[Faint data 1.1]	[Faint data 1.2]	[Faint data 1.3]
[Faint data 2.1]	[Faint data 2.2]	[Faint data 2.3]
[Faint data 3.1]	[Faint data 3.2]	[Faint data 3.3]
[Faint data 4.1]	[Faint data 4.2]	[Faint data 4.3]
[Faint data 5.1]	[Faint data 5.2]	[Faint data 5.3]
[Faint data 6.1]	[Faint data 6.2]	[Faint data 6.3]
[Faint data 7.1]	[Faint data 7.2]	[Faint data 7.3]
[Faint data 8.1]	[Faint data 8.2]	[Faint data 8.3]
[Faint data 9.1]	[Faint data 9.2]	[Faint data 9.3]
[Faint data 10.1]	[Faint data 10.2]	[Faint data 10.3]

[Faint, illegible text at the bottom of the page]

PRODUÇÃO AGRÍCOLA

I - ESTABELECIMENTOS AGRO-PECUÁRIOS

Estabelecimentos existentes segundo os Municípios - 1.7.1950

MUNICÍPIOS	ESTABELECIMENTOS AGRO-PECUÁRIOS	
	Total	% sobre o total do Território
Amapá	109	24,01
MACAPÁ	117	25,77
Mazagão	216	47,58
Oiapóque	12	2,64
TERRITÓRIO	454	100,00

FONTE:- Serviço Nacional de Recenseamento.

II - PRINCIPAIS CULTURAS AGRÍCOLAS

1. Área cultivada, quantidade produzida e valor da produção - 1950-1953

ESPECIFICAÇÃO	DADOS NUMÉRICOS				
	1950	1951	1952	1953	
ABACAXI	Área cultivada (Ha)	16	18	16	20
	Quantidade produzida (fruto)	32.000	35.000	43.000	56.000
	Valor da produção (Cr\$)	116.000	91.000	125.000	162.000
ARROZ C/CASCA	Área cultivada (Ha)	140	133	584	2.511
	Quantidade produzida (Ton)..	126	211	966	3.349
	Valor da produção (Cr\$)	155.000	261.000	1.128.000	3.908.000
BANANA	Área cultivada (Ha)	21	18	22	23
	Quantidade produzida (cacho)	50.000	39.000	54.000	63.000
	Valor da produção (Cr\$)	256.000	209.000	278.000	325.000
BATATA DOCE	Área cultivada (Ha)	20	20	15	23
	Quantidade produzida (Ton)..	72	63	66	112
	Valor da produção (Cr\$)	97.000	125.000	124.000	210.000
CACÁU	Área cultivada (Ha)	16	16	25	25
	Quantidade produzida (Ton)..	5	5	9	9
	Valor da produção (Cr\$)	44.000	40.000	78.000	77.000
FEIJÃO	Área cultivada (Ha)	49	49	116	1.746
	Quantidade produzida (Ton)..	39	47	115	661
	Valor da produção (Cr\$)	144.000	167.000	482.000	2.762.000
FUMO EM FOLHA	Área cultivada (Ha)	28	34	39	63
	Quantidade produzida (Ton)..	14	21	56	69
	Valor da produção (Cr\$)	267.000	434.000	347.000	426.000
MANDIÓCA	Área cultivada (Ha)	521	546	493	1.044
	Quantidade produzida (Ton)..	8.260	9.720	15.832	11.398
	Valor da produção (Cr\$)	3.304.000	3.786.000	2.713.000	5.300.000
MILHO	Área cultivada (Ha)	119	126	194	2.039
	Quantidade produzida (Ton)..	170	154	237	2.490
	Valor da produção (Cr\$)	266.000	256.000	536.000	4.656.000

FONTE:- Serviço de Estatística da Produção.

OBS.: - Os dados da produção de 1953, correspondem às estimativas levantadas pelo SEP em julho daquele ano e são passíveis de alterações.

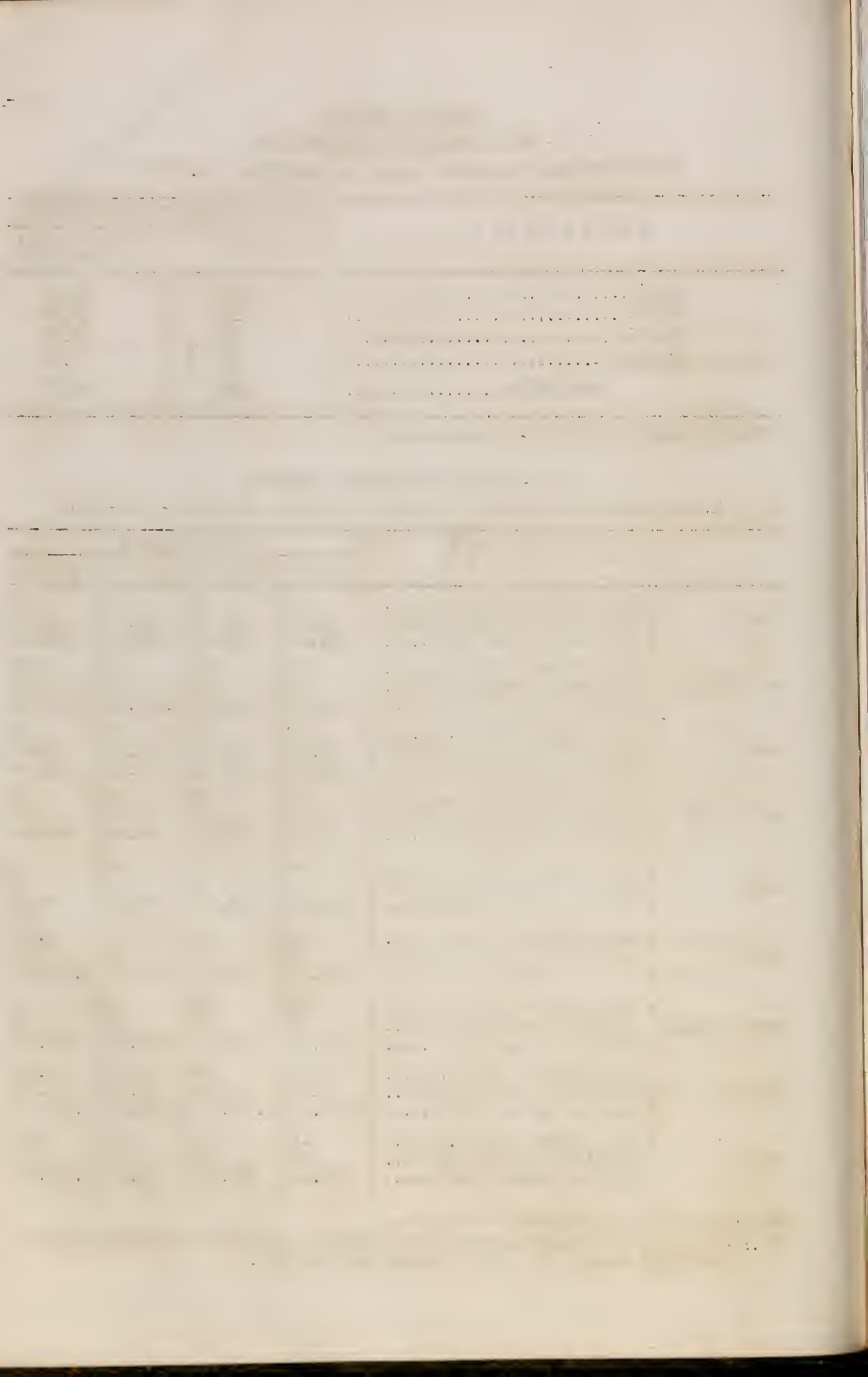

PRODUÇÃO AGRÍCOLA

II - PRINCIPAIS CULTURAS AGRÍCOLAS

2. Área cultivada, produção estimada e valor da produção das quatro culturas agrícolas financiadas pelo Banco do Brasil - 1 953

Discriminação por Municípios

MUNICÍPIOS	C U L T U R A S			
	Mandioca	Milho	Arrôs	Feijão
<u>ÁREA CULTIVADA (Ha) - (1)</u>				
Amapá	300	180	200	170
MACAPÁ	1.700	1.500	1.750	1.300
Mazagão	1.100	1.000	1.000	1.000
Oiapoque	20	20	20	10
TERRITÓRIO	3.120	2.700	2.970	2.480
<u>PRODUÇÃO ESTIMADA (Ton.) - (2)</u>				
Amapá	4.500	194	320	170
MACAPÁ	18.000	1.620	2.190	1.560
Mazagão	16.500	1.080	1.200	1.000
Oiapoque	300	21	24	10
TERRITÓRIO	39.300	2.915	3.734	2.740
<u>VALOR DA PRODUÇÃO (Cr\$.) - (3)</u>				
Amapá	1.800.000	388.000	640.000	680.000
MACAPÁ	7.200.600	3.240.000	4.380.000	6.240.000
Mazagão	6.600.000	2.160.000	2.400.000	4.000.000
Oiapoque	120.000	42.000	48.000	40.000
TERRITÓRIO	15.720.000	5.830.600	7.468.000	10.960.000

(1) e (2) - Estimativas feitas com base nos financiamentos efetuados pela Carteira Agrícola do Banco do Brasil em 1952. (3) - Calculado com base nos preços de venda do produto ao distribuidor, da seguinte forma: Mandioca: Cr\$-4,00,00; Milho: Cr\$-2,000,00; Arrôs: Cr\$-2,000,00; Feijão: Cr\$-4,000,00. Tais preços estão sujeitos a oscilações.

III - POPULAÇÃO PECUÁRIA

Efetivos estimados segundo os Municípios - 30.6.1953

MUNICÍPIOS	NÚMERO DE CABEÇAS				
	Bovinos	Equinos	Asininos e muares	Suínos	Ovínos e caprínos
Amapá (1)	25.800	1.400	31	5.000	700
MACAPÁ (2)	22.000	1.950	20	5.800	500
Mazagão (3)	1.200	45	150	1.800	300
Oiapóque (4)	300	30	-	500	150
TERRITÓRIO	49.300	3.425	201	13.100	1.650

FONTE:- Serviço de Geografia e Estatística do T. F. do Amapá.

- (1) - Censo Agro-Pecuário Regional realizado em Setembro de 1952 à Maio de 1 953.
 (2) - Censo Agro-Pecuário Regional acrescido de estimativas para 8 localidades não recenseadas.
 (3) e (4)-Estimativas feitas pelas A.M.E.

I - RESULTADOS PRELIMINARES DO CENSO INDUSTRIAL DE 1.7.50

1. Capital, pessoal e força motriz nos estabelecimentos, segundo a classe de indústria do estabelecimento - 1º.I.1950

CLASSES DE INDÚSTRIA	Estabelecimentos	Capital aplicado menos Cr\$-1.000	Pessoal ocupado				Força motriz (4)
			Total	Administração	Empregados (2)	Operários (3)	
Total	32	8.992	332	20	16	296	251
Indústrias de transformação	23	3.773	303	20	16	267	251
Transformações de minerais não metálicos	(x)	(x)	(x)	(x)	(x)	(x)	(x)
Madeira	(x)	(x)	(x)	(x)	(x)	(x)	(x)
Mobiliário	(x)	(x)	(x)	(x)	(x)	(x)	(x)
Produtos alimentares	15	540	52	13	3	36	25
Bebidas	(x)	(x)	(x)	(x)	(x)	(x)	(x)
Editorial e gráfica	(x)	(x)	(x)	(x)	(x)	(x)	(x)
Serviços industriais de utilidade pública	9	5.219	29	-	-	29	-

FONTE:- Serviço Nacional do Recenseamento.

OBS.: - (1) - Compreendendo proprietários, sócios e diretores com atividades nos estabelecimentos. (2) - Compreendendo chefes de serviço e outros empregados não ligados diretamente à produção. (3) - Inclusive mestres e contramestres. (4) - Inclusive a potencia dos motores primários da indústria de produção e distribuição de energia elétrica, compreendida no ramo "serviços industriais de utilidade pública", no total de 1.111 c-v para o Território. (x) - Resultado omitido a fim de evitar individualização de informações. Os dados omitidos acham-se incluídos nos totais.

2. Operários, despesas e valor de produção dos estabelecimentos, segundo a classe de indústria do estabelecimento - 1949

CLASSES DE INDÚSTRIA	Estabelecimentos	Operários ocupados (média mensal)	Salários e vencimentos pagos		Despesas de consumo (1)	Custo dos serviços contratados (2)	Valor da produção (3)
			Total	Operários			
			Cr\$-1.000				
Total	32	301	2.004	1.586	2.604	15	4.980
Indústrias de transformação	23	272	1.671	1.253	2.088	15	4.182
Transformação de minerais não metálicos ...	(x)	(x)	(x)	(x)	(x)	(x)	(x)
Madeira	(x)	(x)	(x)	(x)	(x)	(x)	(x)
Mobiliário	(x)	(x)	(x)	(x)	(x)	(x)	(x)
Produtos alimentares .	15	34	190	179	1.321	15	2.129
Bebidas	(x)	(x)	(x)	(x)	(x)	(x)	(x)
Editorial e gráfica ..	(x)	(x)	(x)	(x)	(x)	(x)	(x)
Serviços industriais de utilidade pública	9	29	333	333	516	-	798

FONTE:- Serviço Nacional de Recenseamento.

OBS.: - (1) - Consumo de matérias primas, material de embalagem, combustíveis, lubrificantes, energia elétrica adquirida. (2) - Inclusive despesas com "trabalhadores em domicílio. (3) - Inclusive receita proveniente de "serviços industriais prestados a terceiros". (x) - Resultado omitido a fim de evitar individualização de informações. Os dados omitidos acham-se incluídos nos totais.

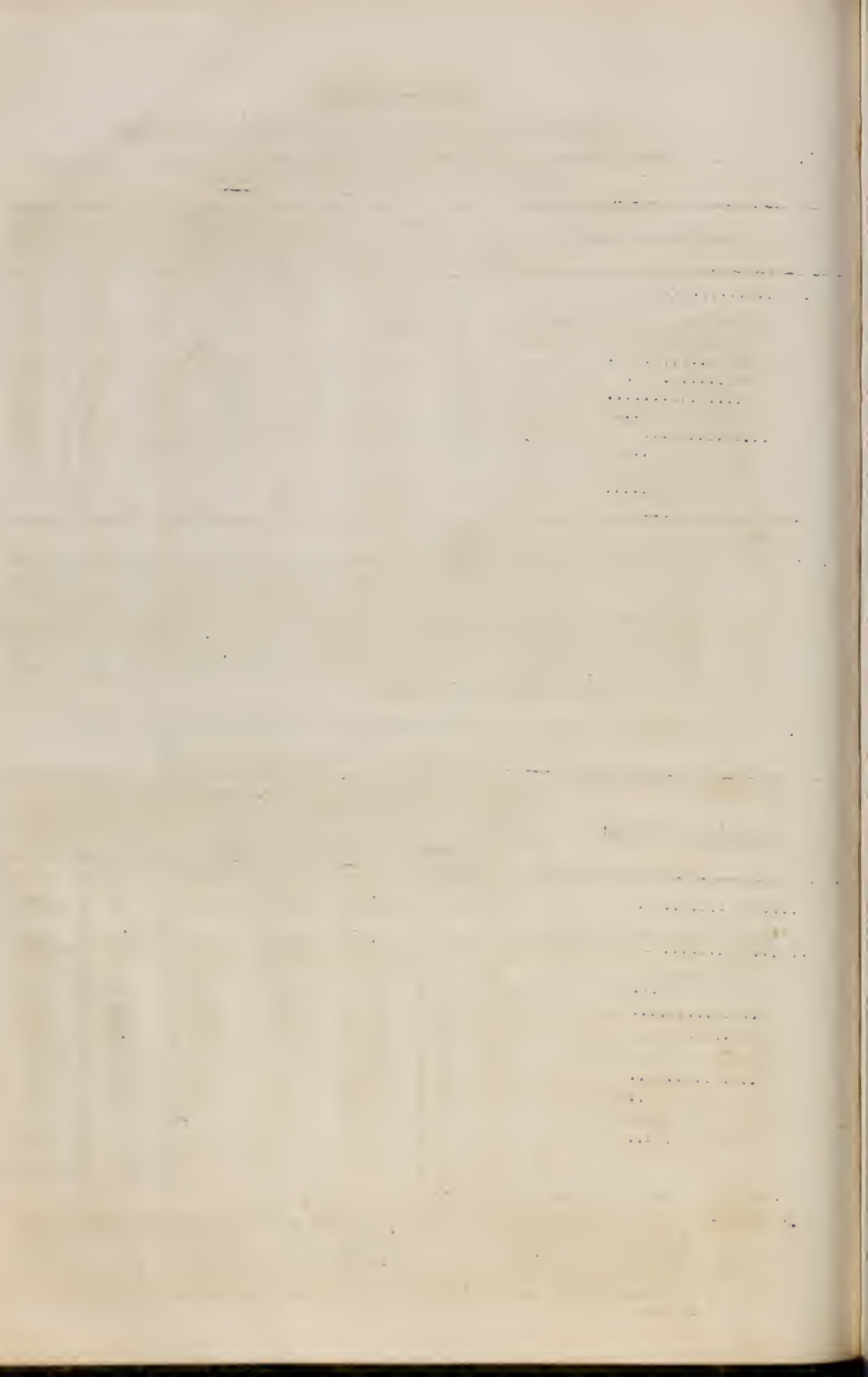

II - INDÚSTRIA DA ALIMENTAÇÃO

1. Gado abatido por Município, segundo a espécie - 1 951/1 953

a) - Número de cabeças abatidas - Tódo o Território

MUNICÍPIOS	Anos	Número de cabeças abatidas			
		Bovinos	Suinos	Ovinos	Caprinos
Amapá	1 951	343	158	-	2
	1 952	401	184	7	5
	1 953	424	87	6	1
MACAPÁ	1 951	3.961	757	111	13
	1 952	4.385	1.169	159	24
	1 953	5.175	910	3	1
Mazagão	1 951	242	385	28	35
	1 952	293	681	17	93
	1 953	277	372	-	-
Oiapóque	1 951	122	22	-	-
	1 952	130	26	-	-
	1 953	174	2	-	-
Território	1 951	4.668	1.322	139	50
	1 952	5.209	2.060	183	122
	1 953	6.050	1.371	9	2

FONTE:- Serviço de Estatística da Produção, quanto aos dados de 1951 e 1952, e Serviço de Geografia e Estatística e A.M.E., quanto aos de 1953.

OBS.: - Êstes dados correspondem ao total dos animais abatidos para consumo público e particular. Quanto aos suinos foram adicionados aos totais apurados pelo SEP mais 514 não computados nos questionários mensais. Os dados de 1953 são passíveis de retificação.

b) - Produção de carne e toucinho - Tódo o Território

MUNICÍPIOS	Anos	Quantidade de carne produzida (Ks.)				
		Total	Bovinos	Suinos	Ovinos	Caprinos
Amapá	1 951	53.222	46.240	6.962	-	20
	1 952	59.693	52.315	7.244	84	50
	1 953	62.172	57.175	4.915	72	10
MACAPÁ	1 951	552.541	525.635	25.444	1.332	130
	1 952	627.075	580.795	44.132	1.908	240
	1 953	778.467	739.210	39.211	36	10
Mazagão	1 951	46.259	32.540	13.033	336	350
	1 952	60.361	38.905	20.322	204	930
	1 953	45.113	31.308	13.805	-	-
Oiapóque	1 951	17.460	16.470	990	-	-
	1 952	18.590	17.420	1.170	-	-
	1 953	22.360	22.265	95	-	-
Território	1 951	669.482	620.885	46.429	1.668	500
	1 952	765.719	689.435	72.868	2.196	1.220
	1 953	908.112	849.958	58.026	108	20

FONTE:- Serviço de Estatística da Produção, quanto aos dados de 1951 e 1952 e S.G.E e A.M.E., quanto aos de 1953.

OBS.: - Relativamente a suinos, ver observação do quadro anterior. Os dados de 1953 são passíveis de retificação. Para o cálculo da produção de carne foram utilizados os seguintes coeficientes para carne com osso: Bois e vacas, 135 Kg vitelos, 70 Ks.; porcos, 45 Ks. (inclusive 23 Ks. de toucinho por cabeça) e toões, 8 Ks.; ovinos, 12 Ks.; e, caprinos, 10 Ks.

Date	Description	Debit	Credit	Balance	Remarks
1880	Jan 1				Balance forward
	Jan 15				Received from A. B.
	Jan 20				Paid to C. D.
	Jan 25				Received from E. F.
	Jan 30				Paid to G. H.
	Feb 5				Received from I. J.
	Feb 10				Paid to K. L.
	Feb 15				Received from M. N.
	Feb 20				Paid to O. P.
	Feb 25				Received from Q. R.
	Feb 30				Paid to S. T.
	Mar 5				Received from U. V.
	Mar 10				Paid to W. X.
	Mar 15				Received from Y. Z.
	Mar 20				Paid to A. B.
	Mar 25				Received from C. D.
	Mar 30				Paid to E. F.
	Apr 5				Received from G. H.
	Apr 10				Paid to I. J.
	Apr 15				Received from K. L.
	Apr 20				Paid to M. N.
	Apr 25				Received from O. P.
	Apr 30				Paid to Q. R.
	May 5				Received from S. T.
	May 10				Paid to U. V.
	May 15				Received from W. X.
	May 20				Paid to Y. Z.
	May 25				Received from A. B.
	May 30				Paid to C. D.
	Jun 5				Received from E. F.
	Jun 10				Paid to G. H.
	Jun 15				Received from I. J.
	Jun 20				Paid to K. L.
	Jun 25				Received from M. N.
	Jun 30				Paid to O. P.
	Jul 5				Received from Q. R.
	Jul 10				Paid to S. T.
	Jul 15				Received from U. V.
	Jul 20				Paid to W. X.
	Jul 25				Received from Y. Z.
	Jul 30				Paid to A. B.
	Aug 5				Received from C. D.
	Aug 10				Paid to E. F.
	Aug 15				Received from G. H.
	Aug 20				Paid to I. J.
	Aug 25				Received from K. L.
	Aug 30				Paid to M. N.
	Sep 5				Received from O. P.
	Sep 10				Paid to Q. R.
	Sep 15				Received from S. T.
	Sep 20				Paid to U. V.
	Sep 25				Received from W. X.
	Sep 30				Paid to Y. Z.
	Oct 5				Received from A. B.
	Oct 10				Paid to C. D.
	Oct 15				Received from E. F.
	Oct 20				Paid to G. H.
	Oct 25				Received from I. J.
	Oct 30				Paid to K. L.
	Nov 5				Received from M. N.
	Nov 10				Paid to O. P.
	Nov 15				Received from Q. R.
	Nov 20				Paid to S. T.
	Nov 25				Received from U. V.
	Nov 30				Paid to W. X.
	Dec 5				Received from Y. Z.
	Dec 10				Paid to A. B.
	Dec 15				Received from C. D.
	Dec 20				Paid to E. F.
	Dec 25				Received from G. H.
	Dec 30				Paid to I. J.
	Total				

Date	Description	Debit	Credit	Balance	Remarks
1880	Jan 1				Balance forward
	Jan 15				Received from A. B.
	Jan 20				Paid to C. D.
	Jan 25				Received from E. F.
	Jan 30				Paid to G. H.
	Feb 5				Received from I. J.
	Feb 10				Paid to K. L.
	Feb 15				Received from M. N.
	Feb 20				Paid to O. P.
	Feb 25				Received from Q. R.
	Feb 30				Paid to S. T.
	Mar 5				Received from U. V.
	Mar 10				Paid to W. X.
	Mar 15				Received from Y. Z.
	Mar 20				Paid to A. B.
	Mar 25				Received from C. D.
	Mar 30				Paid to E. F.
	Apr 5				Received from G. H.
	Apr 10				Paid to I. J.
	Apr 15				Received from K. L.
	Apr 20				Paid to M. N.
	Apr 25				Received from O. P.
	Apr 30				Paid to Q. R.
	May 5				Received from S. T.
	May 10				Paid to U. V.
	May 15				Received from W. X.
	May 20				Paid to Y. Z.
	May 25				Received from A. B.
	May 30				Paid to C. D.
	Jun 5				Received from E. F.
	Jun 10				Paid to G. H.
	Jun 15				Received from I. J.
	Jun 20				Paid to K. L.
	Jun 25				Received from M. N.
	Jun 30				Paid to O. P.
	Jul 5				Received from Q. R.
	Jul 10				Paid to S. T.
	Jul 15				Received from U. V.
	Jul 20				Paid to W. X.
	Jul 25				Received from Y. Z.
	Jul 30				Paid to A. B.
	Aug 5				Received from C. D.
	Aug 10				Paid to E. F.
	Aug 15				Received from G. H.
	Aug 20				Paid to I. J.
	Aug 25				Received from K. L.
	Aug 30				Paid to M. N.
	Sep 5				Received from O. P.
	Sep 10				Paid to Q. R.
	Sep 15				Received from S. T.
	Sep 20				Paid to U. V.
	Sep 25				Received from W. X.
	Sep 30				Paid to Y. Z.
	Oct 5				Received from A. B.
	Oct 10				Paid to C. D.
	Oct 15				Received from E. F.
	Oct 20				Paid to G. H.
	Oct 25				Received from I. J.
	Oct 30				Paid to K. L.
	Nov 5				Received from M. N.
	Nov 10				Paid to O. P.
	Nov 15				Received from Q. R.
	Nov 20				Paid to S. T.
	Nov 25				Received from U. V.
	Nov 30				Paid to W. X.
	Dec 5				Received from Y. Z.
	Dec 10				Paid to A. B.
	Dec 15				Received from C. D.
	Dec 20				Paid to E. F.
	Dec 25				Received from G. H.
	Dec 30				Paid to I. J.
	Total				

PRODUÇÃO INDUSTRIAL

II - INDÚSTRIA DA ALIMENTAÇÃO

1. Gado abatido segundo os Municípios - 1951/1953

c)- Valôr da carne produzida - Todo o Território.

MUNICÍPIOS	A n o s	Valôr da carne produzida - (Cr\$.)				
		TOTAL	Leovinos	Suínos	Ovinos	Caprinos
Amapá	1 951	435.495	380.327	55.028	-	140
	1 952	534.183	469.768	63.415	600	400
	1 953	708.311	654.606	52.721	864	120
MACAPÁ	1 951	4.423.350	4.165.652	247.162	9.756	780
	1 952	5.508.909	5.051.457 (1)	441.132	14.688	1.632
	1 953	8.707.821	8.197.250	509.743	648	180
Mazagão	1 951	371.172	250.708	116.802	1.898	1.764
	1 952	559.201	346.842	206.753	1.142	4.464
	1 953	518.917	345.046	173.871	-	-
Oiapóque	1 951	177.294	164.160	13.134	-	-
	1 952	208.381	191.466	16.915	-	-
	1 953	285.195	283.960	1.235	-	-
TERRITÓRIO	1 951	5.407.311	4.960.847	432.126	11.654	2.684
	1 952	6.810.674	6.059.533	728.215	16.430	6.496
	1 953	10.220.244	9.480.862	737.570	1.512	300

FONTE:- Serviço de Estatística da Produção, S.G.E. do T.F.A. e A.M.E.

OBS.: - (1) - Quanto a suínos, ver nota do quadro a. O preço médio estabelecido para o cálculo do valôr foi de Cr\$.10,00 por Kg. de carne de porco ou leitão, em 1 952.

2. Gado abatido nos matadouros das sédes Municipais - 1 952 - 1 954

a)- Número de cabeças abatidas

ESPECIFICAÇÃO	Número de cabeças abatidas								
	1 952	1 953	1 9 5 4						
			I	II	III	IV	V	VI	
Amapá	Bois	120	102	4	2	3	10	7	6
	Vacas	61	111	15	22	14	6	8	6
	Vitelos ...	-	-	-	-	-	-	-	-
	Porcos	61	47	6	4	14	8	3	-
MACAPÁ	Bois	2.630	2.786	187	233	289	321	215	203
	Vacas	1.063	2.025	249	165	158	213	209	135
	Vitelos ...	-	-	-	-	-	-	-	-
	Porcos	514	* 600	60	50	63	62	33	71
Mazagão	Bois	184	148	6	10	8	4	1	2
	Vacas	56	72	8	3	7	7	8	5
	Vitelos ...	3	-	-	-	-	-	-	-
	Porcos	101	129	7	8	12	11	15	18
Oiapóque	Bois	83	119	-	10	15	19	2	3
	Vacas	34	53	-	-	-	-	1	2
	Vitelos ...	1	2	-	-	-	-	-	-
	Porcos	15	2	-	-	-	2	-	-
TERRITÓRIO	Bois	3.015	3.155	197	255	315	354	225	214
	Vacas	1.214	2.261	272	190	179	228	226	148
	Vitelos ...	4	2	-	-	-	-	-	-
	Porcos	691	778	73	62	89	83	51	89

FONTE:- Superintendência do Abastecimento do T. F. do Amapá.

OBS.: - (*) - Estimado, pois os registros da fonte são incompletos quanto aos suínos.

II - INDÚSTRIA DA ALIMENTAÇÃO

2. Gado abatido nos matadouros das sedes municipais - 1952/1954

b) - Carne produzida

ESPECIFICAÇÃO	Quantidade de carne produzida (Kgs.)								
	1 952	1 953	1 9 5 4						
			I	II	III	IV	V	VI	
Amapá	Bois ..	20.152	16.204	753	394	620	1.658	1.068	931
	Vacas ..	9.326	14.326	2.218	2.294	2.130	869	1.184	1.026
	Vitelos	-	-	-	-	-	-	-	-
	Porcos.	2.629	1.827	161	126	415	247	123	-
MACAPÁ	Bois ..	383.641	396.496	24.361	23.640	40.899	29.165	27.854	30.541
	Vacas..	126.021	243.844	27.954	19.955	19.215	26.114	24.612	16.363
	Vitelos	-	-	-	-	-	-	-	-
	Porcos.	23.130	*27.000	2.688	2.631	2.855	2.803	1.488	3.172
Mazagão ...	Bois ..	21.336	17.609	598	1.902	1.140	684	180	213
	Vacas..	5.725	7.354	1.016	353	699	849	915	530
	Vitelos	203	56	-	-	-	-	-	-
	Porcos.	5.199	5.020	321	435	421	460	616	692
Oiapóque ..	Bois ..	12.867	15.623	-	1.497	2.146	2.413	285	316
	Vacas..	4.168	6.437	-	-	-	-	83	202
	Vitelos	89	205	-	-	-	-	-	-
	Porcos.	527	95	-	-	-	93	-	-
TERRITÓRIO.	Bois ..	438.016	445.932	25.724	32.433	44.805	33.920	29.387	32.006
	Vacas..	145.240	271.961	31.208	23.602	22.044	27.832	26.794	18.121
	Vitelos	297	261	-	-	-	-	-	-
	Porcos.	31.485	33.942	3.170	3.192	3.691	3.803	2.227	3.864

FONTE:- Superintendência do Abastecimento do TFA, Prefeituras Municipais e A.M.E.

(*) - Estimado. Ver nota do quadro anterior. Os dados de 1954 estão sujeitos a re-
tificação.

c) - Valor de carne produzida

ESPECIFICAÇÃO	Valor de carne produzida (Cr\$.)								
	1 952	1 953	1 9 5 4						
			I	II	III	IV	V	VI	
Amapá	Bois ..	202.401	174.282	9.180	4.728	7.440	19.896	12.816	12.368
	Vacas	96.468	160.584	26.616	39.523	25.560	10.428	14.208	13.728
	Vitelos	-	-	-	-	-	-	-	-
	Porcos	23.751	18.753	1.993	1.638	5.395	3.211	1.586	-
MACAPÁ	Bois..	3.720.372	4.317.666	292.332	343.680	490.788	349.980	334.248	435.300
	Vacas.	1.226.068	2.693.144	335.448	239.460	230.580	313.368	295.344	230.128
	Vitelos	-	-	-	-	-	-	-	-
	Porcos	254.430	* 351.000	34.944	34.203	37.115	36.465	19.344	57.096
Mazagão ...	Bois..	209.236	189.236	7.176	22.824	13.680	8.203	2.160	3.621
	Vacas.	56.766	79.110	12.432	4.236	8.388	10.133	10.980	9.010
	Vitelos	2.080	560	-	-	-	-	-	-
	Porcos	54.129	59.646	4.173	5.655	5.473	5.980	8.008	12.456
Oiapóque..	Bois..	138.534	196.036	-	20.958	30.044	33.782	2.990	4.424
	Vacas.	49.424	85.464	-	-	-	-	1.162	2.828
	Vitelos	1.068	2.460	-	-	-	-	-	-
	Porcos	7.378	1.235	-	-	-	1.568	-	-
TERRITÓRIO	Bois..	4.276.563	4.877.220	308.688	392.190	541.952	411.866	352.214	455.713
	Vacas.	1.428.726	3.081.302	374.496	283.224	264.528	333.984	321.694	255.694
	Vitelos	3.148	3.020	-	-	-	-	-	-
	Porcos	339.688	430.634	41.110	41.496	47.983	47.224	28.888	69.552

FONTE:- Superintendência do Abastecimento do TFA, Prefeituras Municipais e A.M.E

(*) - Estimado. Ver nota do quadro anterior.

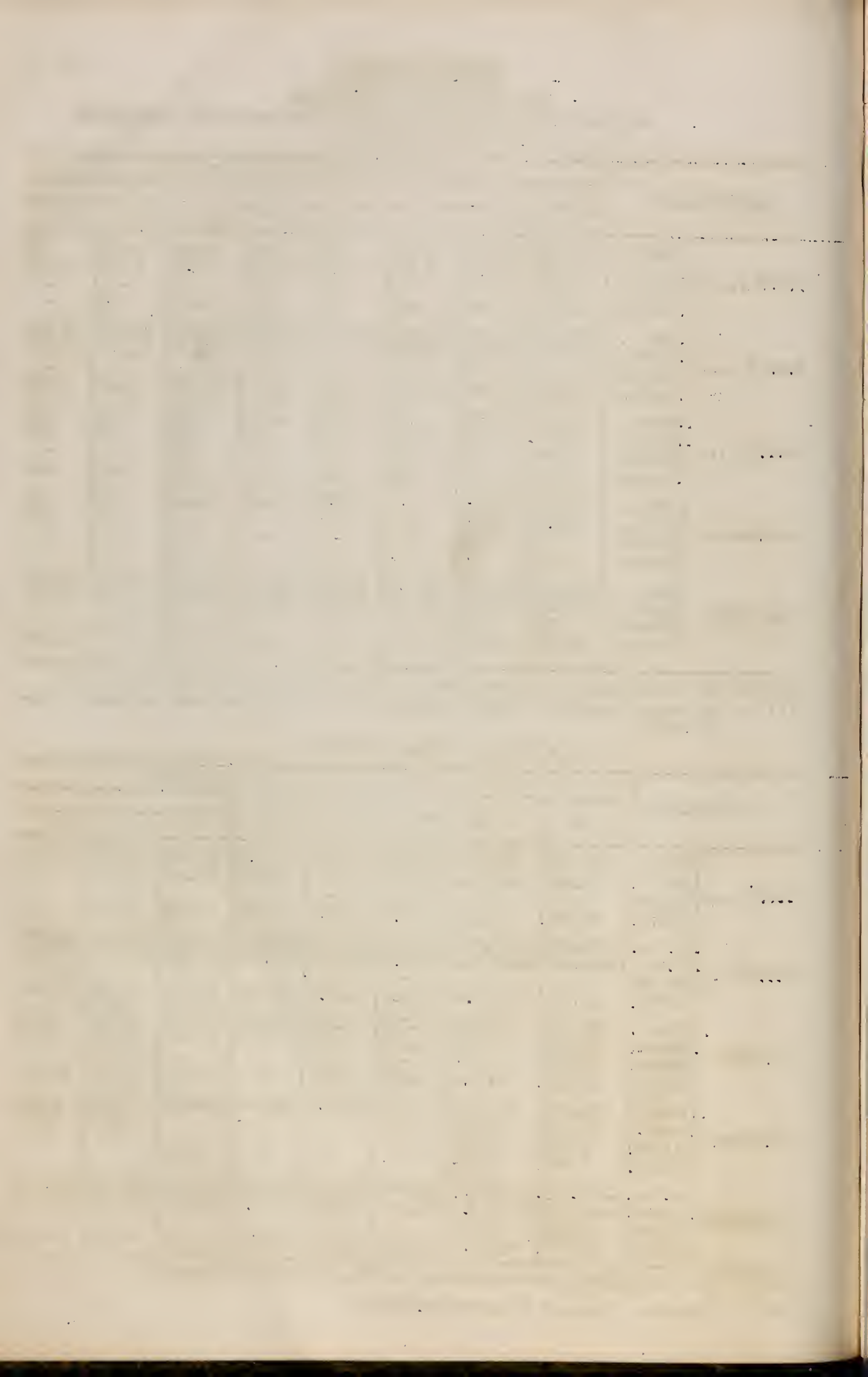

PRODUÇÃO INDUSTRIAL

III - REGISTRO INDUSTRIAL

1. Pessoal ocupado e valor da produção segundo as classes de industria - 1952

CLASSES DE INDÚSTRIA	DADOS NUMÉRICOS		
	Número de estabelecimentos	Pessoas ocupadas	Valor da produção (Cr\$.1.000)
De transformação de minerais não metálicos	2	242	3.653,5
De madeira	x	x	x
Do mobiliário	4	21	343,9
Couros e peles	x	x	x
Vestuário, calçados, etc.	3	35	359,1
Produtos alimentares	9	44	9.040,5
De bebidas	2	16	446,8
Editoriais e gráficas	x	x	x
Diversas(de sabão)	x	x	x
Serviços industriais de utilidade pública	4	56	2.471,7
TOTAL	29	457	17.499,0

NOTA:- O quadro abrange todos os estabelecimentos com qualquer número de operários.
(x) - Resultado omitido a fim de evitar individualização de informações. Os dados omitidos acham-se incluídos no total.

2. Pessoal ocupado e valor da produção segundo os Municípios - 1952

MUNICÍPIOS	DADOS NUMÉRICOS		
	Número de estabelecimentos	Pessoas ocupadas	Valôr da produção. (Cr\$.1.000)
Amapá	3	9	102,2
MACAPÁ	20	437	17.100,2
Mazagão	2	6	36,2
Oiapóque	3	5	260,4
TERRITÓRIO	28	457	17.499,0

NOTA:- O quadro abrange todos os estabelecimentos com qualquer número de operários.

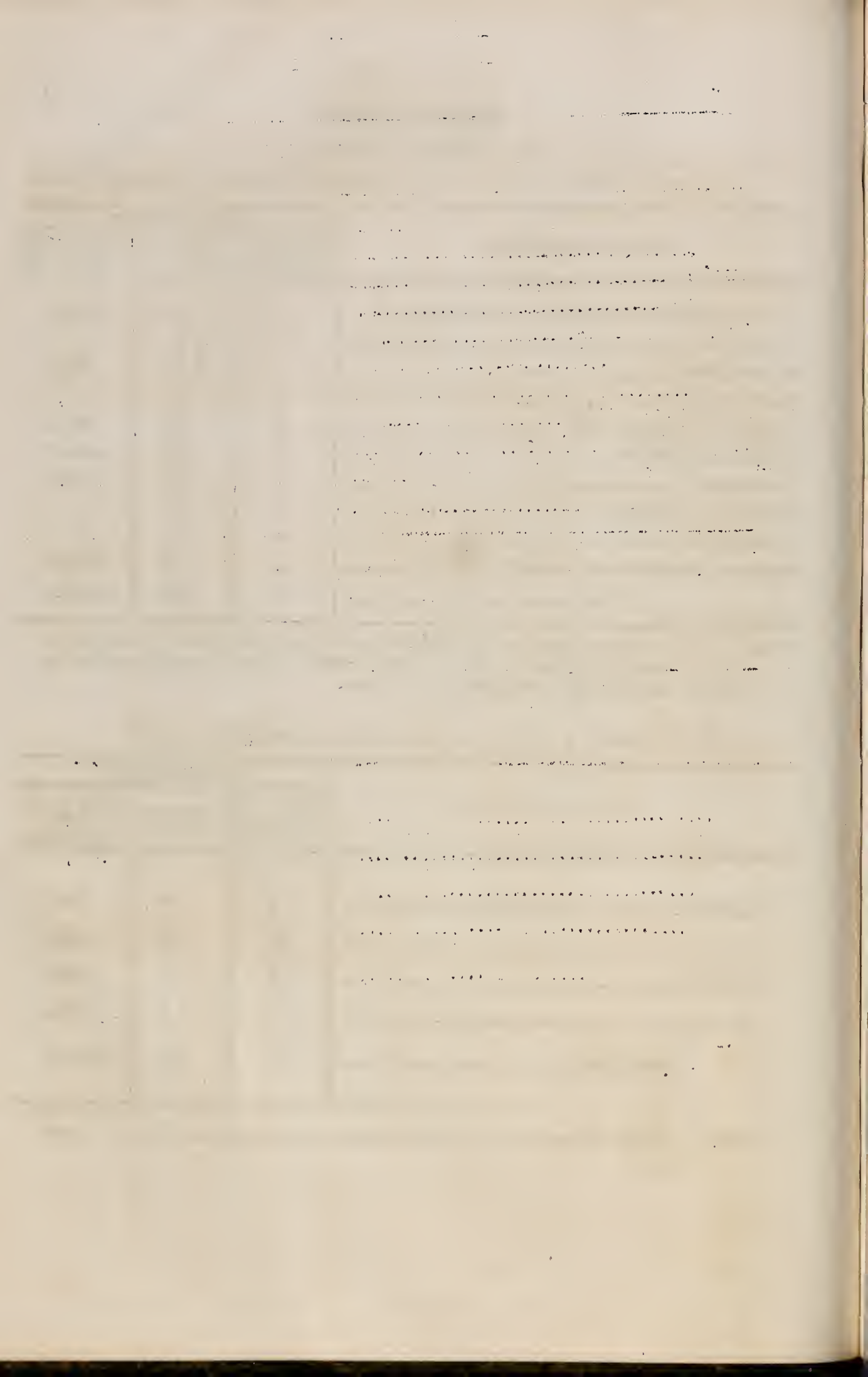

MEIOS DE TRANSPORTE

- 34 -

I- RODOVIAÇÃO - 31.7.954

1. Extensão da rede rodoviária, por Municípios.

MUNICÍPIOS	Extensão das Rodovias - (Km.)			
	TOTAL	Federais	Territoriais	Municipais
Amapá	372	313	-	59
MACAPÁ	228	147	-	81
Mazagão	28	-	-	28
Oiapóque	14	6	-	8
TERRITÓRIO	642	466	-	176

FONTE:- Divisão de Obras do T.F.A.

OBS.: - As estradas Territoriais são as mesmas Federais.

2. Automóveis e outros veículos a motor, por Município.

MUNICÍPIOS	Veículos em tráfego								
	TOTAL	Automóveis	Caminhões	Ônibus	Camionetes	Ambulâncias	Jeeps	Outros	Tratores
Amapá	16	-	5	-	-	-	4	2	5
MACAPÁ	306	25	*96	6	+67	3	19	15	75
Mazagão	7	-	5	-	-	-	-	-	2
Oiapóque	11	-	5	-	-	-	3	2	1
TERRITÓRIO	340	25	111	6	67	3	26	19	83

FONTE:- Serviço de Geografia e Estatística do T. F. do Amapá.

OBS.: - (*) - Inclusive 2 caminhões frigorífico e 5 semi-trator (com prancha)

(+) - Inclusive 48 caçambinhas, tipo pik-up.

NOTA: - Os dados sobre tratores, abragem scrapers, Patrols, Tratores, etc. e estão sujeito a retificação.

3. Movimento do tráfego rodoviário - 1952/1954

MÊSES	Veículos		
	1 952	1 953	1 954
Janeiro	-	2.213	1.279
Fevereiro	-	1.805	1.231
Março	-	2.031	1.189
Abril	-	1.639	1.092
Maio	-	1.695	1.279
Junho	-	1.697	1.384
Julho	-	1.786	-
Agosto	991	1.244	-
Setembro	2.027	995	-
Outubro	1.711	896	-
Novembro	1.822	1.024	-
Dezembro	1.378	1.097	-
TOTAL GERAL	7.929	16.122	7.454

FONTE:- Serviço de Geografia e Estatística do T.F.A.

THE ...

...

...

...

...

...

...

...

...

MEIOS DE TRANSPORTE

II - NAVEGAÇÃO FLUVIAL

1. Discriminação do tráfego no pôrto da Capital - 1951/1953

a) - Movimento de embarcações

DISCRIMINAÇÃO	EMBARCAÇÕES			
	TOTAL	Segundo a nacionalidade		Média Semanal
		Brasileiras	Estrangeiras	
1 951	4.074	4.074	-	78,3
1 952	4.127	4.125	2	79,3
1 953	3.249	3.247	2	62,4
1 954:				
Janeiro	245	244	1	61,2
Fevereiro	240	239	1	60,0
Março	242	242	-	60,5
Abril	254	253	1	63,5
Maio	251	250	1	62,7
Junho	194	193	1	48,5

FONTE:- Divisão de Segurança e Guarda do T. F. do Amapá. O quadro se reporta também a navegação marítima.

b)- Movimento de passageiros

ESPECIFICAÇÃO	P A S S A G E I R O S (1)			
	TOTAL	Transportados em embarcações		Média Semanal
		Nacionais	Estrangeiras	
1 951	5.229	5.229	-	100,5
1 952	4.104	4.104	-	79,8
1 953	4.979	4.979	-	96,0
1 954:				
Janeiro	608	601	7	152,0
Fevereiro	568	562	6	142,0
Março	550	550	-	137,5
Abril	642	637	5	160,5
Maio	567	556	11	141,7
Junho	221	210	11	55,2

FONTE:- Divisão de Segurança e Guarda do T. F. do Amapá.

OBS.: - (1) - Embarcados e desembarcados.

THE
 ...
 ...
 ...

...
...
...
...
...
...
...
...

...
 ...
 ...

...
...
...
...
...
...
...
...

MEIOS DE TRANSPORTES

III - NAVEGAÇÃO AÉREA

1. Discriminação do tráfego aéreo - 1951/1954

a) - Movimento de aeronaves no aerocôrto da Capital

DISCRIMINAÇÃO	A E P O N A V E S			
	Total	Segundo a nacionalidade		Média Semanal
		Brasileiras	Estrangeiras	
1 951	371	371	-	7,1
1 952	375	375	-	7,2
1 953	387	387	-	7,4
1 954:				
Janeiro	37	37	-	9,2
Fevereiro	41	41	-	10,2
Março	40	40	-	10,0
Abril	31	31	-	7,7
Maio	41	41	-	10,2
Junho	36	35	1	9,0

FONTE - Inspetoria da Polícia Marítima, Aérea e de Fronteiras, da D.S.G.

b) - Movimento de passageiros

DISCRIMINAÇÃO	P A S S A G E I R O S			
	Total	Transportados em aeronaves		Média Semanal
		Nacionais	Estrangeiras	
1 951	7.123	7.123	-	136,9
1 952	5.854	5.854	-	112,5
1 953	7.439	7.439	-	143,0
1 954:				
Janeiro	764	764	-	191,0
Fevereiro	846	846	-	211,5
Março	844	844	-	211,0
Abril	973	973	-	243,2
Maio	991	991	-	247,7
Junho	1.000	1.000	-	250,0

FONTE - Inspetoria da Polícia Marítima, Aérea e de Fronteiras, da D.S.G.

STATE OF NEW YORK
DEPARTMENT OF AGRICULTURE
OFFICE OF THE COMMISSIONER
ALBANY, N. Y., 1900

Year	Production		Value	Quantity
	Quantity	Value		
1899	1,000,000	\$1,000,000	100,000	100,000
1900	1,100,000	\$1,100,000	110,000	110,000
1901	1,200,000	\$1,200,000	120,000	120,000
1902	1,300,000	\$1,300,000	130,000	130,000
1903	1,400,000	\$1,400,000	140,000	140,000
1904	1,500,000	\$1,500,000	150,000	150,000
1905	1,600,000	\$1,600,000	160,000	160,000
1906	1,700,000	\$1,700,000	170,000	170,000
1907	1,800,000	\$1,800,000	180,000	180,000
1908	1,900,000	\$1,900,000	190,000	190,000
1909	2,000,000	\$2,000,000	200,000	200,000
1910	2,100,000	\$2,100,000	210,000	210,000

Total production of the State, 1899-1910, 21,000,000 bushels, valued at \$21,000,000.

Production of the State

Year	Production		Value	Quantity
	Quantity	Value		
1899	1,000,000	\$1,000,000	100,000	100,000
1900	1,100,000	\$1,100,000	110,000	110,000
1901	1,200,000	\$1,200,000	120,000	120,000
1902	1,300,000	\$1,300,000	130,000	130,000
1903	1,400,000	\$1,400,000	140,000	140,000
1904	1,500,000	\$1,500,000	150,000	150,000
1905	1,600,000	\$1,600,000	160,000	160,000
1906	1,700,000	\$1,700,000	170,000	170,000
1907	1,800,000	\$1,800,000	180,000	180,000
1908	1,900,000	\$1,900,000	190,000	190,000
1909	2,000,000	\$2,000,000	200,000	200,000
1910	2,100,000	\$2,100,000	210,000	210,000

Total production of the State, 1899-1910, 21,000,000 bushels, valued at \$21,000,000.

MEIOS DE TRANSPORTE

III - NAVEGAÇÃO AÉREA

2. Frequência de aeronaves segundo as linhas em tráfego - 30.6.1954

LINHAS E EMPRESAS	Localidades servidas	Número de viagens semanais						
		TOTAL	2ª. Feira	3ª. Feira	5ª. Feira	6ª. Feira	Sábado.	Dom-ingo
<u>BELÉM/MACAPÁ:</u>								
Cruzeiro do Sul	Belém-Macapá	5	1	1	-	2	-	1
<u>BELÉM/CAIENA:</u>								
Cruzeiro do Sul	Belém, Macapá, Amapá, Oiapóque, Caiena.	1	-	-	1	-	-	-
F. A. B.	Idem, idem.	1	-	-	-	-	1	-
S O M A	--	7	1	1	1	2	1	1

FONTE:- Serviço de Geografia e Estatística do T. F. do Amapá.

IV - PERCURSOS E DISTÂNCIAS RESPECTIVAS - 1954

1. Da Capital para as sedes Municipais

SÉDES MUNICIPAIS	Distância em linha reta (Km)	Meios de transporte e distâncias respectivas da Capital (Km.)				
		Fluvial	Marítimo	Fluvial Marítimo	Aéreo	Rodoviário
Amapá	224	-	-	400	224	318
Mazagão	33	65	-	-	33	-
Oiapóque	430	-	-	740	449	-

FONTE:- Serviço de Geografia e Estatística do T. F. do Amapá.

[Faint, illegible text, possibly a title or header]

[Faint header text]	[Faint header text]	[Faint header text]	[Faint header text]	[Faint header text]
[Faint data]	[Faint data]	[Faint data]	[Faint data]	[Faint data]
[Faint data]	[Faint data]	[Faint data]	[Faint data]	[Faint data]
[Faint data]	[Faint data]	[Faint data]	[Faint data]	[Faint data]
[Faint data]	[Faint data]	[Faint data]	[Faint data]	[Faint data]

[Faint, illegible text, possibly a section header or separator]

[Faint header text]	[Faint header text]	[Faint header text]	[Faint header text]	[Faint header text]
[Faint data]	[Faint data]	[Faint data]	[Faint data]	[Faint data]
[Faint data]	[Faint data]	[Faint data]	[Faint data]	[Faint data]
[Faint data]	[Faint data]	[Faint data]	[Faint data]	[Faint data]
[Faint data]	[Faint data]	[Faint data]	[Faint data]	[Faint data]

[Faint, illegible text, possibly a footer or concluding text]

MEIOS DE TRANSPORTE

- 38,-

IV - PERCURSOS E DISTÂNCIAS RESPECTIVAS

2. Das sedes Municipais para as sedes Distritais

DISTRITOS	Distância em linha reta (Kms.)	MEIOS DE TRANSPORTE E DISTÂNCIAS RESPECTIVAS DA SÉDE MUNICIPAL (Kms.)				
		Fluvial	Marítimo	Fluvial Marítimo	Aéreo	Rodoviário
<u>MACAPÁ:</u>						
Ferreira Gomes	89	-	-	420	-	145
Bailique	155	-	-	180	-	-
Pôrto Grande	85	-	-	-	85	111
<u>AMAPÁ:</u>						
Calçoene	54	-	-	83	60	78
Aporema	108	170	-	300	-	225
<u>MAZAGÃO:</u>						
Mazagão Velho	22	50	-	-	-	28
Bôca do Jari	132	160	-	-	-	-
<u>OIAPÓQUE:</u>						
Vila Velha	97	-	-	245	-	-
Clevelândia do Norte	5	6	-	-	-	6

FONTE:- Serviço de Geografia e Estatística do T. F. do Amapá.

VIAS DE COMUNICAÇÃO

I - COMUNICAÇÕES RÁDIO-TELEGRÁFICAS-TELEFÔNICAS

1 9 5 3

MUNICÍPIOS	EST A Ç Õ E S				
	TOTAL GERAL	Do Poder Público			Privadas
		Governo Territorial	Da União	Dos Correios e Telegrafos	
Amapá	7	3	2	1	1
MACAPÁ	9	3	-	1	5 (1)
Mazagão	3	2	-	1	-
Oiapóque	5	2	2	1	-
TERRITÓRIO	24	10	4	4	6

FONTE:- Serviço de Geografia e Estatística do T. F. do Amapá.

OBS.: - (1) - Foram computadas todas as estações existentes.

TABLE I

Year	1900	1901	1902	1903	1904	1905
Population	1,000,000	1,050,000	1,100,000	1,150,000	1,200,000	1,250,000
Area (sq. miles)	100,000	100,000	100,000	100,000	100,000	100,000
Population per sq. mile	10	10.5	11	11.5	12	12.5
Urban population	500,000	550,000	600,000	650,000	700,000	750,000
Rural population	500,000	500,000	500,000	500,000	500,000	500,000
Urban per sq. mile	5	5.5	6	6.5	7	7.5
Rural per sq. mile	5	5	5	5	5	5

TABLE II

Year	1900	1901	1902	1903	1904	1905
Population	1,000,000	1,050,000	1,100,000	1,150,000	1,200,000	1,250,000
Area (sq. miles)	100,000	100,000	100,000	100,000	100,000	100,000
Population per sq. mile	10	10.5	11	11.5	12	12.5
Urban population	500,000	550,000	600,000	650,000	700,000	750,000
Rural population	500,000	500,000	500,000	500,000	500,000	500,000
Urban per sq. mile	5	5.5	6	6.5	7	7.5
Rural per sq. mile	5	5	5	5	5	5

PROPRIEDADE IMOBILIÁRIA

I - PRÉDIOS EXISTENTES NAS SÉDES MUNICIPAIS - 1.7.954

Discriminação pelos Municípios, segundo alguns aspectos

ESPECIFICAÇÃO	TOTAL	SÉDES MUNICIPAIS			
		Amapá	MACAPÁ	Maragão	Oiapóque
		Prédios existentes			
TOTAL DE PRÉDIOS	3.947	285	3.174	275	213
Segundo a categoria:					
Casas	2.718	176	2.253	178	111
Edifícios	39	8	18	8	5
Barracões	55	3	33	2	17
Palhoças (casébres)	768	74	549	84	61
Casas em construção	296	9	280	1	6
Casas em ruínas	17	3	12	-	2
Edifícios em construção..	10	4	4	1	1
Palhoças em ruínas	25	7	15	-	3
Outras	19	1	10	1	7
Segundo a aplicação:					
Residências	2.987	218	2.376	246	147
Comércio	98	13	80	1	4
Serviço Público	56	5	35	7	9
Escritórios	10	-	9	-	1
Educação	11	2	7	2	1
Sociais	26	4	12	8	2
Industriais	7	1	6	-	-
Hospedagem	24	-	24	-	-
Outros	216	8	185	8	15
Desabitados	214	12	186	1	15
Sem aplicação	298	23	254	2	19
Segundo a construção:					
Alvenaria	224	19	182	12	11
Madeira	2.661	209	2.211	153	88
Taipa	209	4	160	1	44
Mistos	33	-	32	1	-
Outros	820	53	589	108	70
Segundo o material da cobertura:					
Têlha	1.069	65	954	34	16
Palha	2.294	15	1.961	236	82
Zinco e alumínio	72	13	52	5	2
Mistas	39	-	39	-	-
Outras	309	186	18	-	105
Sem cobertura	164	6	150	-	8
Segundo o número de pavimentos:					
Com 1 :.....	3.833	280	3.069	275	209
Com 2	30	1	25	-	4
Com 3	1	-	1	-	-
Sem especificação	83	4	79	-	-
Segundo a situação:					
Zona urbana	1.088	156	770	81	81
Zona suburbana	2.859	129	2.404	194	132

FONTE:- Serviço de Geografia e Estatística do T.F.A. - Censo Predial Domiciliário realizado em 1.7.1954.

PROPRIEDADE IMOBILIÁRIA

II - Prédios existentes

Discriminação pelos municípios segundo o Recenseamento de 1.7.50

MUNICÍPIOS	PRÉDIOS - (1)				
	T O T A L		Segundo a localização		
	N.º Absolutos	%	Urbana	Suburbana	Rural
Amapá	1.734	21	274	115	1.345
MACAPÁ	4.721	57	963	1.318	2.440
Mazagão	1.193	15	164	64	965
Oiapóque	605	7	120	118	367
T O T A L	8.253	100	1.521	1.615	5.117

FONTE:- Serviço de Geografia e Estatística do T. F. do Amapá.

OBS.: - (1) - Inclusive os casêbres habitados.

III - Construções civis

Licenças concedidas na Capital - 1950/1954

A N O S	Licenças Concedidas	ÁREA LICENCIADA (m2)		
		Total	Coberta	De piso
1 950	268	12.952	22.064	12.952
1 951	330	17.481	19.436	17.481
1 952	252	11.941	14.719	11.941
1 953	427	19.082	25.012	19.082
1 954:				
Janeiro	1	896	1.122	896
Fevereiro	14	715	876	715
Março	31	1.564	2.219	1.564
Abril	35	1.885	2.591	1.885
Maio	24	1.503	2.184	1.503
Junho	21	1.021	1.516	1.021

FONTE:- Divisão de Obras do T. F. do Amapá.



PROPRIEDADE IMOBILIÁRIA

IV - Transcrições de transmissões de imóveis - 1952/1953
Município da Capital

DISCRIMINAÇÃO	NÚMERO		VALÔR - (Cr\$.1.000)	
	1 952	1 953	1 952	1 953
Compra e venda	16	39	333	754
Permuta	-	1	-	12
Doação	-	3	-	1
Incorporação e desincorporação	9	-	913	-
Usufruto	-	71	-	3.374
Partilha	-	8	-	162
Arrematação	-	3	-	156
Adjudicação	2	-	10	-
Remissão de Fôro	1	-	3	-
Outras	86	-	6.605	-
TOTAL GERAL	114	125	7.864	4.459

FONTE:- Serviço de Estatística Econômica e Financeira do Ministério da Fazenda.

V - Inscrições hipotecárias - 1952/1953
Município da Capital

DISCRIMINAÇÃO	NÚMERO		VALÔR - (Cr\$.1.000)	
	1 952	1 953	1 952	1 953
a)- Segundo a categoria do credor:				
Particular ou firmas	1	1	51	40
Bancos, etc.	2	-	1.230	-
b)- Segundo o prazo:				
Até 6 meses	1	-	51	-
Mais de 6 meses até 1 ano	-	1	-	40
Mais de 1 ano até 2 anos	2	-	1.230	-
c)- Segundo os juros:				
Até 7%	2	-	1.230	-
Mais de 10% até 12%	1	1	51	40
TOTAL GERAL	3	1	1.281	40

FONTE:- Serviço de Estatística Econômica e Financeira do Ministério da Fazenda.

MOVIMENTO BANCÁRIO

I - TODOS OS BANCOS E CASAS BANCÁRIAS

1. Número de estabelecimentos segundo a espécie e a categoria - 30.6.54

Municípios e Especificação	Estabelecimentos					
	TOTAL	Segundo a espécie		Segundo a categoria		
		Bancos	Cooperativas	Matriz	Sucursal	Agência
MACAPÁ:						
Banco do Brasil S/A	1	1	-	-	-	1
Banco de Crédito da Amazônia S/A	1	1	-	-	-	1
Banco da Lavoura de Minas Gerais S/A	1	1	-	-	-	1
Cooperativa de Crédito de Macapá	1	-	1	1	-	-
TERRITÓRIO	4	3	1	1	-	3

2. Balanços - Saldos trimestrais - 1 953/1 954

PRINCIPAIS CONTAS	SALDOS - (Cr\$.1.000)				
	1 9 5 3				1 9 5 4
	31.III	30.VI	30.IX	31.XII	31.III
A T I V O					
Caixa	5.635	7.784	4.940	4.824	7.989
- Em moeda corrente	3.941	4.852	3.633	3.365	5.536
Em depósito no Banco do Brasil	1.650	2.908	1.300	1.455	2.450
Em outras espécies	44	24	7	4	3
Empréstimos em C/Corrente	14.890	17.433	28.641	29.281	30.809
Poderes públicos	33	32	46	53	53
Comércio	533	337	1.304	1.125	1.004
Indústria	1.636	1.637	500	-	92
Lavoura	11.015	13.735	25.390	26.596	28.176
Pecuária	1.673	1.692	1.401	1.507	1.484
Empréstimos hipotecários	-	-	-	-	-
Títulos descontados	3.246	4.588	5.444	4.347	3.754
Comércio	761	845	1.036	1.118	2.407
Indústria	-	-	36	32	357
Particulares	2.485	3.743	4.372	3.197	500
Outras contas	47.824	49.328	54.359	60.374	80.617
Contas de compensação	53.140	61.936	113.297	120.066	134.347
Total	124.735	141.069	206.681	218.892	257.516
P A S S I V O					
Fundo de Amortização do Ativo Fixo ..	70	83	83	97	97
Depósitos à vista e a curto prazo ...	23.895	14.518	12.519	14.880	20.138
Poderes públicos	17.167	3.355	3.872	2.787	4.635
Autarquias	531	882	1.206	1.614	2.025
Compulsórios	76	76	77	79	82
De Bancos	1.650	2.908	1.300	1.455	3.950
Em C/C sem limites	79	1.108	317	236	2.246
Em C/C limitadas	1.378	1.166	1.581	1.570	1.375
Em C/C populares	2.923	3.792	4.113	4.143	4.399
Em C/C sem juros	87	1.043	20	2.973	1.407
Outros depósitos	2	187	30	22	4
Saldos credores C/empréstimos	2	1	3	1	15
Depósitos a prazo	-	-	26	27	1.164
A prazo fixo	-	-	26	27	1.034
à aviso prévio	-	-	-	-	130
Outras contas	47.630	64.532	80.756	83.822	101.770
Contas de compensação	53.140	61.936	113.297	120.066	134.347
Total	124.735	141.069	206.681	218.892	257.516

COMÉRCIO

I - Resultados preliminares do Censo Comercial de 1.7.1950

Ramos de comércio	Em 1º.I.1950			Ano de 1949			
	Estabelecimentos	Pessoal ocupado		Salários e vencimentos pagos	Outras despesas	Venda de mercadorias	Outras receitas
		Administração. (+)	Empregados				
Comércio varejista	187	167	218	1.058	3.612	30.060	260
Ferragens e material de construção	(x)	(x)	(x)	(x)	(x)	(x)	(x)
Produtos químicos, preparados farmacêuticos e artigos de perfumaria .	(x)	(x)	(x)	(x)	(x)	(x)	(x)
Tecidos, artefatos de tecidos, artigos do vestuário e artigos de armarinho	9	8	14	104	216	2.478	-
Gêneros alimentícios, bebidas e estimulantes ..	127	101	122	553	1.839	17.195	212
Mercadorias em geral, com gêneros alimentícios ..	46	52	72	371	1.357	9.169	18
Mercadorias em geral, sem gêneros alimentícios ..	(x)	(x)	(x)	(x)	(x)	(x)	(x)
Comércio atacadista	37	22	108	342	1.198	10.437	14
Produtos agro-pecuários, matérias primas produzidas pelas indústrias extrativas animal, vegetal e mineral	33	18	103	333	1.053	9.502	-
Gêneros alimentícios, bebidas e estimulantes ..	(x)	(x)	(x)	(x)	(x)	(x)	(x)
Mercadorias em geral, sem gêneros alimentícios...	(x)	(x)	(x)	(x)	(x)	(x)	(x)

FONTE:- Serviço Nacional de Recenseamento.

OBS. :- (+) - Compreendendo proprietários, sócios e diretores com atividade nos estabelecimentos.

(x) - Resultado omitido a fim de evitar individualização de informações. Os dados omitidos acham-se incluídos nos totais.

COMÉRCIO DE MERCADORIAS

II - EXPORTAÇÃO E IMPORTAÇÃO DO TERRITÓRIO - 1949 - 1953

a) - Exportação, segundo as classes

CLASSES DE MERCADORIAS	EXPORTAÇÃO				
	1 949	1 950	1 951	1 952	1 953
QUANTIDADE - (Toneladas)					
Animais vivos	379	208	267	44	4
Matérias primas	2.130	2.503	3.841	3.184	2.693
Gêneros alimentícios	1.123	1.050	1.343	224	1.714
Manufaturas	2	4	3	23	125
TOTAL	3.634	3.765	5.454	3.475	4.436
VALÔR - (Cr\$.1.000)					
Animais vivos	536	410	773	222	23
Matérias primas	8.251	12.955	16.557	19.259	17.625
Gêneros alimentícios	4.205	7.648	9.160	993	13.199
Manufaturas	11	19	25	910	677
TOTAL	13.003	21.032	26.515	21.384	31.524

b) - Importação, segundo as classes

CLASSES DE MERCADORIAS	IMPORTAÇÃO				
	1 949	1 950	1 951	1 952	1 953
QUANTIDADE - (Toneladas)					
Animais vivos	19	-	342	158	476
Matérias primas	4.031	5.469	4.344	1.913	1.014
Gêneros alimentícios	2.284	2.208	2.180	2.373	2.927
Manufaturas	756	1.280	1.136	689	4.271
TOTAL	7.090	8.957	8.002	5.133	8.688
VALÔR - (Cr\$.1.000)					
Animais vivos	40	-	1.369	1.575	2.853
Matérias primas	5.931	7.841	6.430	4.304	3.519
Gêneros alimentícios	9.661	10.916	12.525	15.598	21.647
Manufaturas	21.243	32.377	33.355	26.971	44.667
TOTAL	36.875	51.134	53.679	48.448	72.686

FONTE:- Serviço de Geografia e Estatística do T. F. do Amapá.

Handwritten header information, possibly including a date or page number.

Column 1	Column 2	Column 3	Column 4
[Faint text]	[Faint text]	[Faint text]	[Faint text]
[Faint text]	[Faint text]	[Faint text]	[Faint text]
[Faint text]	[Faint text]	[Faint text]	[Faint text]
[Faint text]	[Faint text]	[Faint text]	[Faint text]

Handwritten text block, possibly a section header or a note.

Column 1	Column 2	Column 3	Column 4
[Faint text]	[Faint text]	[Faint text]	[Faint text]
[Faint text]	[Faint text]	[Faint text]	[Faint text]
[Faint text]	[Faint text]	[Faint text]	[Faint text]
[Faint text]	[Faint text]	[Faint text]	[Faint text]
[Faint text]	[Faint text]	[Faint text]	[Faint text]

Handwritten text at the bottom of the page, possibly a footer or a signature.

COMÉRCIO DE MERCADORIAS

II - EXPORTAÇÃO E IMPORTAÇÃO DO TERRITÓRIO - 1945-1953

c)- Balança comercial

A N O S	EXPORTAÇÃO		IMPORTAÇÃO	
	Pêso--(Ks.)	Valôr--(Cr\$)	Pêso--(ks.)	Valôr--(Cr\$)
1 945	1.769.583	9.340.743	4.199.147	14.087.749
1 946	1.880.797	12.762.391	2.879.359	11.748.718
1 947	3.189.242	12.024.607	2.548.325	12.842.304
1 948	2.544.421	12.214.131	5.444.039	24.698.741
1 949	3.634.546	13.002.722	7.089.524	36.874.878
1 950	3.764.407	21.031.339	8.956.976	51.031.339
1 951	5.453.743	26.515.079	8.001.961	53.678.814
1 952	3.476.446	21.384.436	5.132.856	49.109.025
1 953	4.535.978	31.524.421,	8.687.834	72.685.763

d)- Exportação segundo o destino - 1953

DISCRIMINAÇÃO	EXPORTAÇÃO	
	Pêso--(Ks.)	Valôr--(Cr\$.)
<u>Para o País:</u>		
Pará	3.325.787	30.636.953
Ceará	670.000	201.000
Pernambuco	30.275	12.110
Distrito Federal	76.666	468.153
<u>Para o Exterior:</u>		
Portugal	433.250	206.205
SOMA	4.535.978	31.524.421

e)- Importação segundo a procedência - 1953

DISCRIMINAÇÃO	IMPORTAÇÃO	
	Pêso--(Ks.)	Valôr--(Cr\$.)
<u>Do País:</u>		
Pará	7.687.780	58.607.468
Ceará	25.102	1.468.550
Rio Grande do Norte	31.155	337.358
Pernambuco	198.857	1.655.100
Bahia	14.270	346.602
Espírito Santo	29.226	561.330
Distrito Federal	174.910	3.327.590
São Paulo	157.123	3.450.620
Rio Grande do Sul	47.196	425.835
Outros Estados	46.158	385.507
<u>Do Exterior:</u>		
U. S. A.	286.057	2.119.803
SOMA	8.687.834	72.685.763

Faint, illegible text at the top of the page, possibly a header or title area.

Second section of faint, illegible text, appearing to be a list or table of contents.

Third section of faint, illegible text at the bottom of the page.

III - COMÉRCIO LOCAL

1. Vendas mercantis no Município da Capital - (1948-1953)

A N O S	Dados numéricos (Cr\$.1.000)
1 948	6,701
1 949	12,598
1 950	11,675
1 951	26,360
1 952 (1)	34,839
1 953 (2)	57,319

FONTE - Anuário Estatístico do Brasil e Serviço de Geografia e Estatística do T. F. do Amapá.

(1) e (2) - Calculados com base na arrecadação do imposto de vendas e consignações, cuja taxa é, no Território, de 1,25 %.

IV - TÍTULOS PROTESTADOS

Número e valôr dos títulos - 1950/1954.

A N O S	TÍTULOS PROTESTADOS	
	Número	Valôr (Cr\$.)
1 950	11	59.003,60
1 951	3	21.063,10
1 952	21	188.217,50
1 953	19	277.035,90
1 954:		
Janeiro	2	45.000,00
Fevereiro	-	-
Março	1	6.200,00
Abril	-	-
Maio	-	-
Junho	-	-

FONTE - Serviço de Geografia e Estatística do T.F. do Amapá.

V - RESULTADOS PRELIMINARES DO CENSO DOS SERVIÇOS DE 1.7.1950.

CLASSES DE SERVIÇOS	Em 1.7.1950					Ano de 1.949		Receita
	Estabelecimentos	Capital aplicado (Cr\$.1.000)	Pessoal ocupado			Salários e vencimentos pagos	Outras despesas. (2)	
			Total	Adm.- nistração (1)	Emprega- dos (2)			
Cr\$.1.000								
<u>AMAPÁ</u>								
Serviços de confecção, conservação e reparação	13	440	54	13	41	269	409	946
Serviços de alojamento e de alimentação	27	2.329	92	23	69	356	259	3.267
Serviços de higiene pessoal	(x)	(x)	(x)	(x)	(x)	(x)	(x)	(x)
Serviços de diversão e de radiodifusão	5	784	20	1	19	198	6	291

FONTE - Serviço Nacional de Recenseamento.

(1) - Compreendendo proprietários, sócios e diretores com atividade nos estabelecimentos.

(2) - Inclusive operários e aprendizes. - (3) - Compreendendo, na classe "Serviços de Confecção, conservação e reparação", despesas com o consumo de materiais primas, combustíveis, lubrificantes e energia elétrica.

(x) - Resultado omitido a fim de evitar individualização de informações.

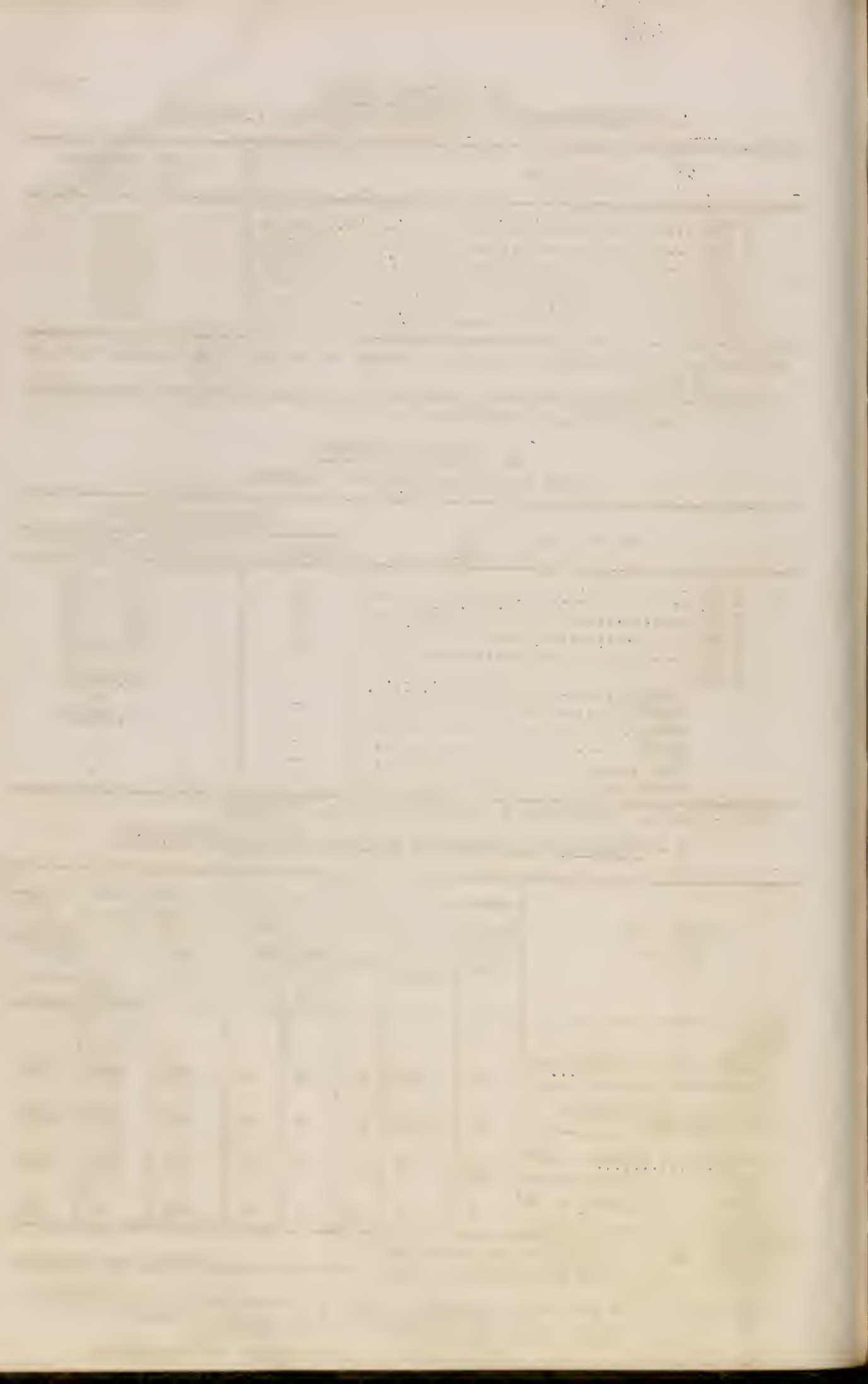

CONSUMO

I - Consumo de energia elétrica na Capital

1 951 - 1 954

M E S E S	C o n s u m o - (Kw/h)			
	1 951	1 952	1 953	1 954
Janeiro	106.295	125.760	126.691	158.296
Fevereiro	99.165	133.050	113.865	144.142
Março	102.485	120.175	141.297	163.269
Abril	109.230	120.175	143.111	160.585
Maiο	114.290	142.732	150.766	146.997
Junho	121.320	137.160	144.210	144.760
Julho	126.185	105.249	145.993	-
Agosto	130.040	126.044	143.844	-
Setembro	131.640	118.594	144.173	-
Outubro	137.535	129.783	150.268	-
Novembro	144.535	113.141	150.268	-
Dezembro	137.535	122.717	148.013	-
TOTAL	1.460.255	1.494.580	1.702.499	918.049

FONTE:- Usina de Força e Luz de Macapá.

II - Consumo aparente de alguns gêneros de alimentação

1 951 - 1 953

ESPECIFICAÇÃO	QUANTIDADES					
	TOTAL - Kg.			"PER CAPITA" - Gramas		
	1 951	1 952	1 953	1 951	1 952	1 953
Açúcar	337.256	454.193	515.577	8.507	10.830	11.621
Arrôs	578.817	612.294	647.714	14.600	14.600	14.600
Café	81.610	107.651	256.736	2.058	2.566	5.787
Carne verde (bovino, suíno, etc.)	669.482	765.716	908.112	16.886	18.258	20.469
Feijão	360.769	381.635	403.712	9.100	9.100	9.100
Farinha de trigo	106.100	229.178	209.685	2.676	5.464	4.726
Farinha de mandioca	2.161.564	2.296.106	2.428.929	54.750	54.750	54.750
Manteiga	11.759	14.509	23.964	296	345	540
Óleos comestíveis	24.201	31.948	40.632	610	761	915
Sal	381.379	382.189	321.601	9.619	9.113	7.249
Xarque	45.468	37.494	60.552	1.146	894	1.364
Leite em pó e condensado ..	38.492	66.114	83.914	970	1.576	1.891

FONTE:- Serviço de Geografia e Estatística do T. F. do Amapá.

NOTA: - Para alguns gêneros, como arrôs, feijão e farinha de mandioca, cuja produção local é complementada pelas importações, arbitramos primeiro um consumo per-capita, para determinar o total.

[The page contains extremely faint, illegible text, likely bleed-through from the reverse side of the document. The text is arranged in several columns and paragraphs, but no specific words or numbers can be discerned.]

SITU AÇÃO

S O C I A L

100000
100000

MELHORAMENTOS URBANOS

I - DISCRIMINAÇÃO POR MUNICÍPIOS, SEGUNDO OS MELHORAMENTOS EXISTENTES - 31.7.54

MUNICÍPIOS	NÚMERO DE LOCALIDADES QUE POSSUÍAM (1)			
	Abastecimen- to d'água	Esgôtos de despejos	Limpeza pública	Iluminação
Amapá	1	1	2	4
MACAPÁ	11	4	1	12 (2)
Mazagão	1	-	3	3
Oiapóque	1	-	-	4
TERRITÓRIO	14	5	6	23

FONTE:- Serviço de Geografia e Estatística do T. F. do Amapá.

OBS.: - (1) - Inclusive as sedes municipais. (2) - Inclusive 3 acampamentos da estrada de ferro em construção.

II - ABASTECIMENTO D'ÁGUA, ESGÔTOS E ILUMINAÇÃO 31.12.1953

Alguns dados numéricos das sedes municipais

E S P E C I F I C A Ç Ã O	SÉDES MUNICIPAIS			
	Amapá	MACAPÁ	Mazagão	Oiapóque
ABASTECIMENTO D'ÁGUA				
Nº de mananciais captados	-	3	1	-
Capacidade total de captação (m3 em 24 hs.) ..	-	3.240	200	-
Extensão total das linhas adutoras (ms.)	-	248	20	-
Estações elevatórias	-	1	1	-
Capacidade horária em m3	-	66	40	-
Potência total das máquinas (C.V.)	-	22,5	7,5	-
Reservatórios	-	1	1	-
Capacidade total (m3)	-	231	40	-
Extensão total das linhas distribuidoras (ms).	-	13.035	1.706	-
Número de bicas públicas	-	36	6	-
Número de banheiros públicos	-	3	-	-
Número de chafarizes	-	1	-	-
Logradouros públicos com canalização	-	33	7	-
Predios abastecidos	-	576	33	-
Quantidade média diária distribuída durante o ano (m3)	-	1.200	80	-
ESGÔTOS				
Extensão total (ms.)				
De rede	-	15.119	-	-
Do emissário	-	330	-	-
Logradouros servidos	-	24	-	-
Predios esgotados	-	162	-	-
Poços de inspeção	-	132	-	-
ILUMINAÇÃO				
Pública:				
Logradouros iluminados	10	48	8	7
Lâmpadas ou focos empregados	137	767	60	68
Domiciliária:				
Logradouros iluminados	10	48	8	7
Ligações domiciliárias	115	1.092	92	106

FONTE:- Divisão de Obras e Serviço de Esgotos de Macapá.

OBS.: - Na cidade de Mazagão foi inaugurado em 1953, o sistema de abastecimento d'água.

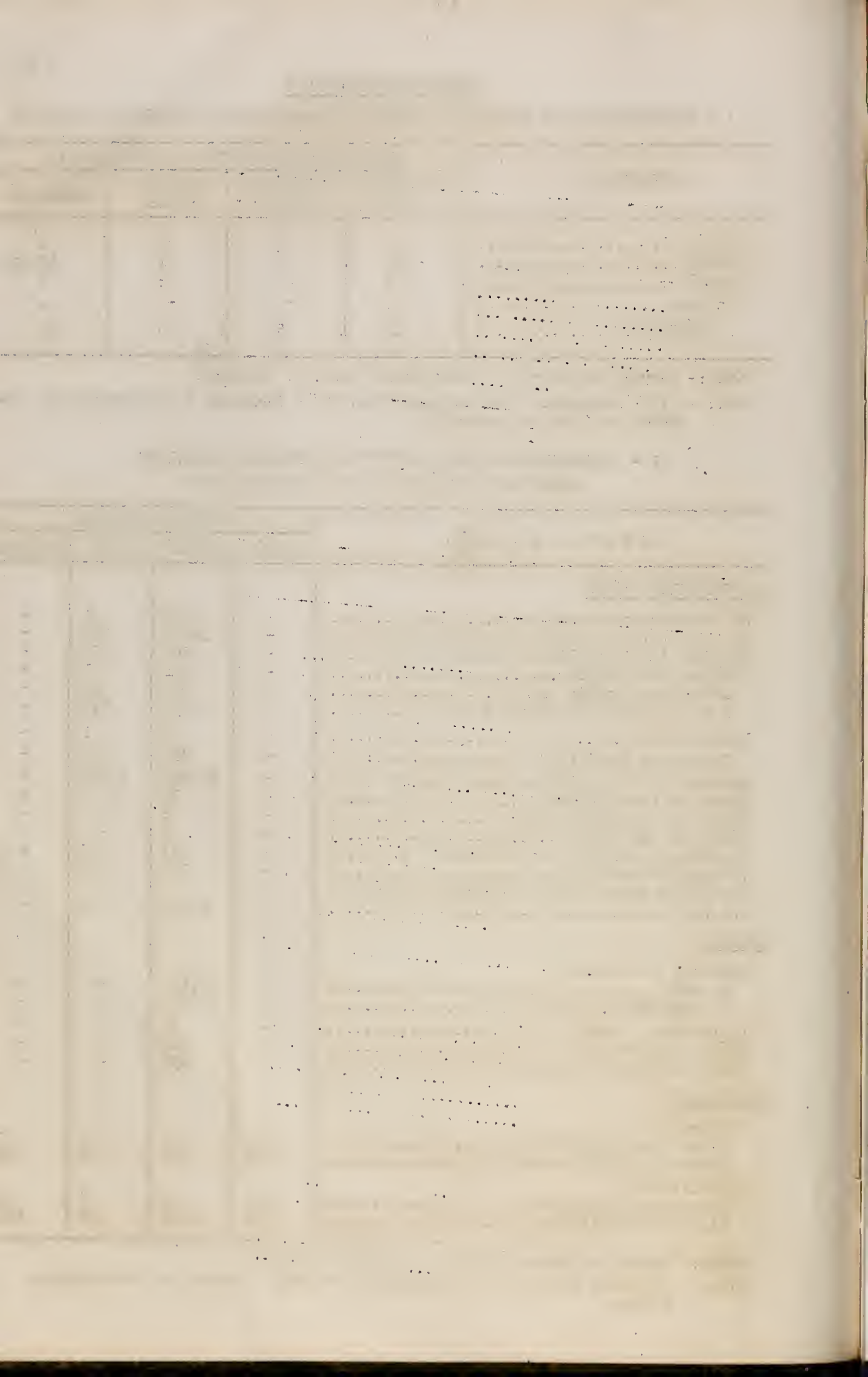

ASSISTÊNCIA MÉDICO-SANITÁRIA

I - ESTABELECIMENTOS E LEITOS SEGUNDO VÁRIOS ASPECTOS E CORPO CLÍNICO - 31.12.53

E S P E C I F I C A Ç Ã O	Total	MUNICÍPIOS			
		Amapé	MACAPÁ	Mazagão	Oiapóque
<u>ESTABELECIMENTOS</u>	17	4	8	2	3
Segundo a entidade mantenedora:					
Oficiais	12	3	5	2	2
Particulares	5	1	3	-	1
Segundo a natureza:					
Hospitais	1	-	1	-	-
Postos de Puericultura	3	1	1	-	1
Serviços oficiais de Saúde Pública:	11	3	4	2	2
Outros	2	-	2	-	-
Segundo o destino social da assistência:					
Público em geral	12	3	5	2	2
Empregados	2	-	2	-	-
Gestantes e infantes	3	1	1	-	1
<u>LEITOS</u>	150	6	(1)132	6	6
Segundo a entidade mantenedora:					
Oficiais	150	6	132	6	6
Particulares	-	-	-	-	-
Segundo a finalidade médico-social:					
Gerais	91	6	73	6	6
Especializados	24	-	24	-	-
Cirurgias	6	-	6	-	-
Moléstias infecto-contagiosas:					
Tuberculose	12	-	12	-	-
Não especificadas	6	-	6	-	-
Maternidade	23	-	23	-	-
Bêrços e caminhas	12	-	12	-	-
<u>CORPO CLÍNICO E AUXILIARES</u>					
Médicos	16	1	13	1	1
Farmacêuticos	5	-	(2) 5	-	-
Dentistas	7	2	(3) 3	1	1
Enfermeiros	12	4	3	2	3
Auxiliares de enfermagem	43	-	41	1	1

FONTE:- Divisão de Saúde do T. F. do Amapé.

OBS.: - (1) - Inclusive 12 berços e caminhas. (2) - Inclusive 4 responsáveis por farmácias na cidade. (3) - Inclusive 1 não pertencente ao corpo clínico.

Date	Particulars	Debit	Credit	Balance	Description
1890	Jan 1				Balance forward
	Jan 15				Received from A. B. C.
	Jan 20				Received from D. E. F.
	Jan 25				Received from G. H. I.
	Jan 30				Received from J. K. L.
	Feb 5				Received from M. N. O.
	Feb 10				Received from P. Q. R.
	Feb 15				Received from S. T. U.
	Feb 20				Received from V. W. X.
	Feb 25				Received from Y. Z. A.
	Feb 30				Received from B. C. D.
	Mar 5				Received from E. F. G.
	Mar 10				Received from H. I. J.
	Mar 15				Received from K. L. M.
	Mar 20				Received from N. O. P.
	Mar 25				Received from Q. R. S.
	Mar 30				Received from T. U. V.
	Apr 5				Received from W. X. Y.
	Apr 10				Received from Z. A. B.
	Apr 15				Received from C. D. E.
	Apr 20				Received from F. G. H.
	Apr 25				Received from I. J. K.
	Apr 30				Received from L. M. N.
	May 5				Received from O. P. Q.
	May 10				Received from R. S. T.
	May 15				Received from U. V. W.
	May 20				Received from X. Y. Z.
	May 25				Received from A. B. C.
	May 30				Received from D. E. F.
	Jun 5				Received from G. H. I.
	Jun 10				Received from J. K. L.
	Jun 15				Received from M. N. O.
	Jun 20				Received from P. Q. R.
	Jun 25				Received from S. T. U.
	Jun 30				Received from V. W. X.
	Jul 5				Received from Y. Z. A.
	Jul 10				Received from B. C. D.
	Jul 15				Received from E. F. G.
	Jul 20				Received from H. I. J.
	Jul 25				Received from K. L. M.
	Jul 30				Received from N. O. P.
	Aug 5				Received from Q. R. S.
	Aug 10				Received from T. U. V.
	Aug 15				Received from W. X. Y.
	Aug 20				Received from Z. A. B.
	Aug 25				Received from C. D. E.
	Aug 30				Received from F. G. H.
	Sep 5				Received from I. J. K.
	Sep 10				Received from L. M. N.
	Sep 15				Received from O. P. Q.
	Sep 20				Received from R. S. T.
	Sep 25				Received from U. V. W.
	Sep 30				Received from X. Y. Z.
	Oct 5				Received from A. B. C.
	Oct 10				Received from D. E. F.
	Oct 15				Received from G. H. I.
	Oct 20				Received from J. K. L.
	Oct 25				Received from M. N. O.
	Oct 30				Received from P. Q. R.
	Nov 5				Received from S. T. U.
	Nov 10				Received from V. W. X.
	Nov 15				Received from Y. Z. A.
	Nov 20				Received from B. C. D.
	Nov 25				Received from E. F. G.
	Nov 30				Received from H. I. J.
	Dec 5				Received from K. L. M.
	Dec 10				Received from N. O. P.
	Dec 15				Received from Q. R. S.
	Dec 20				Received from T. U. V.
	Dec 25				Received from W. X. Y.
	Dec 30				Received from Z. A. B.
	Total				

ASSISTÊNCIA MÉDICO-SANITÁRIA

II - SERVIÇOS OFICIAIS DE SAÚDE PÚBLICA

Principais atividades - 1 953

E S P E C I F I C A Ç Ã O	TOTAL	MUNICÍPIOS			
		Amapá	MACAPÁ	Mazagão	Oiapóque
Matrículas novas	10.300	1.468	8.191	-	641
Comparecimentos para consultas e exames	96.466	1.827	81.493	11.932	1.214
Receitas expedidas	46.853	2.536	35.686	6.710	1.921
Pessoas encaminhadas à hospitais ...	2.316	37	2.264	18	7
Higiene pré-natal:					
Gestantes inscritas	711	-	661	28	22
Encaminhadas à maternidade	-	-	-	-	-
Higiene infantil:					
Infantes inscritos	1.331	-	1.095	201	35
Infantes imunizados:					
Coqueluche	100	-	100	-	-
Variola	361	-	175	186	-
Difteria	200	-	185	15	-
Tuberculose (B.C.G.)	597	-	597	-	-
Infantes com alimentação no lactário	-	-	-	-	-
Visitas de enfermeiros à infantes inscritos	3.593	-	3.593	-	-
Higiene pré-escolar e escolar:					
Crianças inscritas	1.493	779	111	409	194
Crianças imunizadas:					
Coqueluche	282	282	-	-	-
Variola	2.825	273	2.267	285	-
Difteria	166	143	-	23	-
Febre tifóide	221	120	-	101	-
Higiene dentária:					
Escolares e pré-escolares inscritos.	1.177	169	869	20	119
Comparecimentos	2.984	364	2.442	195	53
Gestantes inscritas	315	-	223	92	22
Comparecimentos	874	-	657	217	380
Casos confirmados de algumas doenças transmissíveis:					
Doenças venéreas	-	-	-	-	-
Sarampo	303	21	195	87	-
Coqueluche	9	-	3	6	-
Variola	103	-	92	11	-
Febre tifóide e paratifoide	3	-	3	-	-
Difteria	1	-	-	1	-
Malária	2.065	45	1.332	641	47
Bouba	94	-	14	80	-
Ancilostomose	452	-	365	75	12
Leishmaniose	-	-	-	-	-
Oftalmia neonatorum	-	-	-	-	-
Tuberculose:					
Instalações de pneumotorex	-	-	-	-	-
Roentgenfotografias feitas	2.171	-	2.171	-	-
Radiografias feitas	84	-	84	-	-
Casos confirmados de tuberculose ...	47	4	32	10	1

FONTE: - Divisão de Saúde do T. F. do Amapá.

1880
 STATE OF NEW YORK
 DEPARTMENT OF AGRICULTURE
 BUREAU OF STATISTICS

No.	Name	Address	City	County	Description of Property
1	John Smith	123 Main St	Albany	Albany	100 Acres of Land
2	Jane Doe	456 Elm St	Schenectady	Schenectady	50 Acres of Land
3	Robert Brown	789 Oak St	Troy	Rensselaer	200 Acres of Land
4	Mary White	101 Pine St	Albany	Albany	75 Acres of Land
5	James Green	234 Cedar St	Schenectady	Schenectady	150 Acres of Land
6	Elizabeth Black	567 Birch St	Troy	Rensselaer	300 Acres of Land
7	William Gray	890 Spruce St	Albany	Albany	120 Acres of Land
8	Anna King	1122 Fir St	Schenectady	Schenectady	80 Acres of Land
9	George Lee	1345 Willow St	Troy	Rensselaer	250 Acres of Land
10	Charlotte Hall	1567 Poplar St	Albany	Albany	90 Acres of Land
11	Thomas Young	1789 Ash St	Schenectady	Schenectady	180 Acres of Land
12	Sarah Adams	1901 Hickory St	Troy	Rensselaer	350 Acres of Land
13	Richard Baker	2123 Sycamore St	Albany	Albany	110 Acres of Land
14	Rebecca Miller	2345 Chestnut St	Schenectady	Schenectady	60 Acres of Land
15	Henry Wilson	2567 Walnut St	Troy	Rensselaer	220 Acres of Land
16	Isabella Moore	2789 Olive St	Albany	Albany	130 Acres of Land
17	Samuel Taylor	2901 Elm St	Schenectady	Schenectady	160 Acres of Land
18	Lucy Anderson	3123 Maple St	Troy	Rensselaer	280 Acres of Land
19	Joseph Thomas	3345 Birch St	Albany	Albany	100 Acres of Land
20	Elizabeth Jackson	3567 Cedar St	Schenectady	Schenectady	70 Acres of Land

ASSISTÊNCIA MÉDICO-SANITÁRIA

II - SERVIÇOS OFICIAIS DE SAÚDE PÚBLICA

Principais atividades - 1 953

(Continuação)

E S P E C I F I C A Ç Ã O	TOTAL	MUNICÍPIOS			
		Amapá	MACAPÁ	Mazagão	Oiapóque
Movimento do Laboratório:					
Reações sorológicas para diagnóstico de sífilis	717	-	717	-	-
Positivas	523	-	523	-	-
Oelmistoscopias	3.271	26	2.956	223	66
Positivas	2.227	23	1.937	201	66
Pesquisas do bacilo de Koch	888	7	828	35	18
Positivas	138	2	125	10	1
Pesquisas do bacilo Hansen	722	2	717	3	-
Positivas	5	-	3	2	-
Pesquisas de hematozoário	320	17	104	106	93
Positivas	171	8	36	94	33

FONTE:- Divisão de Saúde do T. F. do Amapá. Dados sujeitos a retificação.

III - MOVIMENTO HOSPITALAR - 1950/1954

A N O S	MOVIMENTO			Doentes-dia	
	Entrados	Saídas		TOTAL	Média Diária
		ALTA (1)	ÓBITOS		
1 950 :.....	650	528	59	15.087	41,3
1 951	882	852	43	17.836	48,8
1 952	1.043	956	58	20.532	56,2
1 953	1.270	1.196	74	26.870	73,6
1 954:					
Janeiro	114	92	9	2.111	68,9
Fevereiro	95	81	9	2.234	78,1
Março	106	99	7	2.441	78,7
Abril	117	94	4	2.524	84,1
Maio	124	114	6	2.746	88,5
Junho	118	119	4	2.553	85,1

FONTE:- Divisão de Saúde do T. F. do Amapá. Dados sujeitos a retificação.

OBS.: - (1) - Também transferência.

S I T U A Ç ã O

CULTURAL

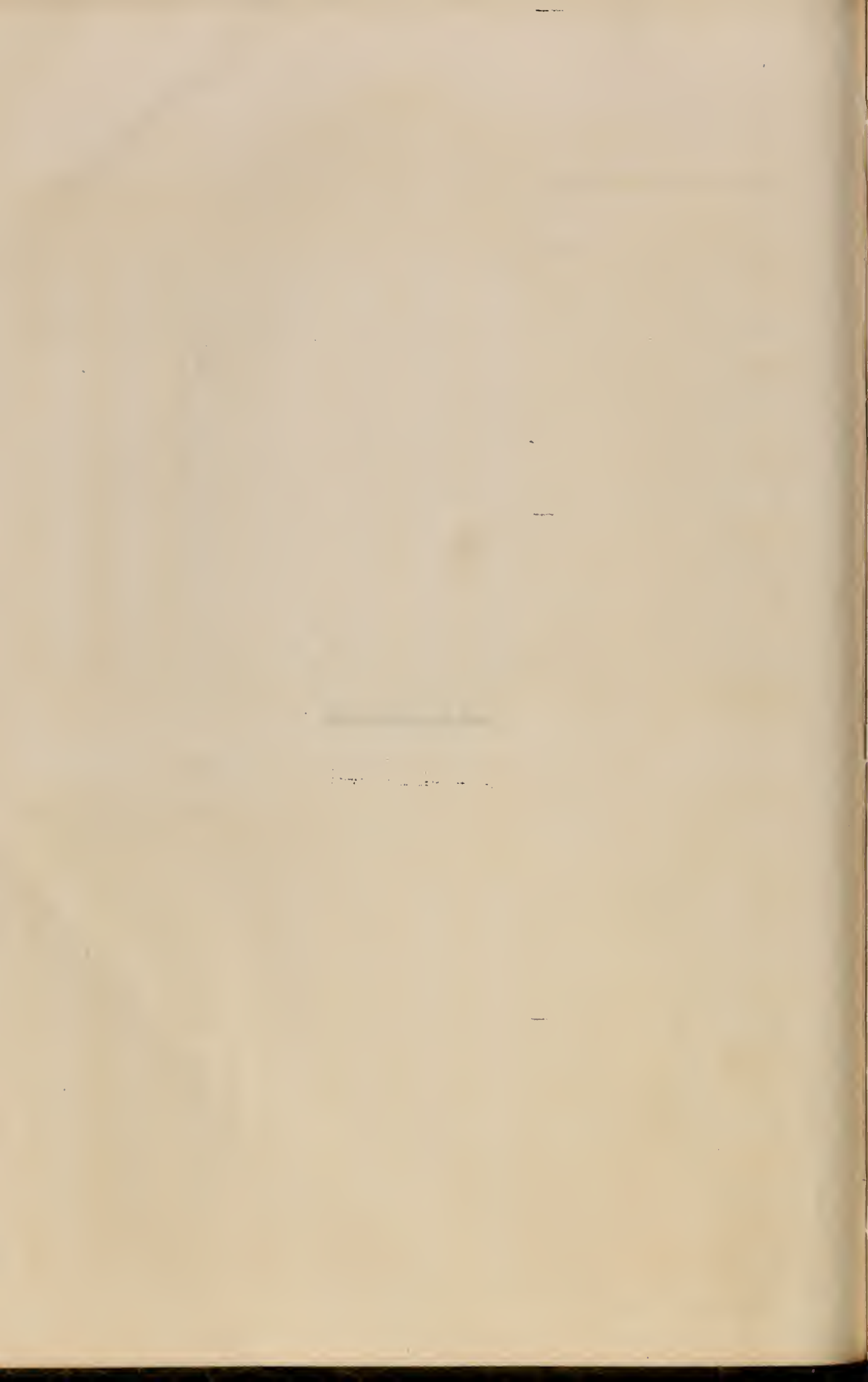

EDUCAÇÃO

I - ENSINO PRIMÁRIO GERAL

1. Principais resultados segundo os Municípios - 1950-1953

a)- Ensino Pré-primário Infantil

ESPECIFICAÇÃO	Unida- des Es- colares	Corpo Docente	MATRÍCULA		Frequên- cia Mé- dia	Aprova- ções em Geral	Conclu- sões de Curso	
			Geral	Efetiva				
MACAPÁ	1 950	2	15	376	317	250	46	46
	1 951	2	13	503	406	285	260	22
	1 952	2	10	322	258	185	258	121
	1 953	2	9	392	324	192	324	136
AMAPÁ	1 950	3	4	107	84	48	30	30
	1 951	3	4	109	85	55	76	27
	1 952	3	3	101	98	54	98	21
	1 953	3	5	119	91	66	91	39
MAZAGÃO	1 950	1	2	64	57	42	5	5
	1 951	1	2	40	29	25	22	5
	1 952	1	1	63	60	51	60	19
	1 953	1	2	74	37	32	37	15
OIAPOQUE	1 950	1	1	37	33	20	10	10
	1 951	1	1	36	35	17	35	10
	1 952	1	1	42	34	25	34	11
	1 953	1	1	42	34	25	34	12
S O M A	1 950	7	22	604	491	360	91	91
	1 951	7	20	688	555	382	393	64
	1 952	7	15	528	450	315	450	172
	1 953	7	17	627	486	315	486	202

FONTE:- Divisão de Educação e Serviço de Geografia e Estatística do T. F. do Amapá.

NOTA: - Os dados de 1950 são definitivos. Os demais, estão sujeitos à retificação.

1. Principais resultados segundo os Municípios - 1950-1953

b)- Ensino Fundamental Comum

ESPECIFICAÇÃO	Unida- des Es- colares	Corpo Docente	MATRÍCULA		Frequên- cia Mé- dia	Aprova- ções em Geral	Conclu- sões de Curso	
			Geral	Efetiva				
MACAPÁ	1 950	37	115	3.465	3.006	2.245	1.184	45
	1 951	44	120	3.984	3.267	2.493	1.570	67
	1 952	43	125	3.847	3.203	2.320	1.851	91
	1 953	42	131	4.075	3.343	2.631	2.023	137
AMAPÁ	1 950	24	51	1.613	1.407	1.022	524	22
	1 951	30	57	1.815	1.578	1.214	640	36
	1 952	30	45	1.807	1.551	1.214	859	43
	1 953	30	59	1.670	1.426	1.151	792	72
MAZAGÃO	1 950	16	25	662	563	448	287	6
	1 951	18	25	718	632	454	209	14
	1 952	18	22	768	647	472	329	1
	1 953	17	23	727	566	475	262	4
OIAPOQUE	1 950	6	13	377	313	248	138	8
	1 951	6	13	396	354	288	121	11
	1 952	5	8	378	323	277	157	5
	1 953	5	9	360	305	264	187	7
S O M A	1 950	83	204	6.117	5.289	3.963	2.133	81
	1 951	98	215	6.913	5.831	4.449	2.540	128
	1 952	96	200	6.800	5.724	4.283	3.196	140
	1 953	94	222	6.832	5.640	4.521	3.264	220

FONTE:- Divisão de Educação e Serviço de Geografia e Estatística do T.F.A.

OBS.: - Os dados de 1950 são definitivos. Os demais estão sujeitos à retificação.

EDUCAÇÃO

I - ENSINO PRIMÁRIO GERAL

1. Principais resultados segundo os Municípios - 1 950-1953

c)- Ensino Complementar

ESPECIFICAÇÃO	Unidades Escolares	Corpo Docente	MATRÍCULA		Frequência Média	Aprovações em Geral	Conclusões de Curso	
			Geral	Efetiva				
MACAPÁ	1 950	3	3	19	18	13	8	8
	1 951	4	4	37	25	24	24	24
	1 952	3	3	46	35	29	25	25
	1 953	4	3	72	55	49	49	49
AMAPÁ	1 950	4	4	17	16	15	10	10
	1 951	5	5	24	20	18	7	7
	1 952	5	5	28	23	21	13	13
	1 953	4	4	39	36	33	30	30
MAZAGÃO	1 950	2	2	2	2	1	1	1
	1 951	2	2	3	3	3	-	-
	1 952	1	1	1	1	1	-	-
	1 953	2	1	3	2	2	1	1
OIAPOQUE	1 950	3	3	4	3	4	1	1
	1 951	2	2	7	7	4	4	4
	1 952	1	1	5	3	3	2	2
	1 953	1	1	7	7	7	7	7
S O M A	1 950	12	12	42	39	33	20	20
	1 951	13	13	71	55	49	35	35
	1 952	10	10	80	62	54	40	40
	1 953	11	9	121	100	91	87	87

FONTE:- Divisão de Educação e Serviço de Geografia e Estatística do T. F. do Amapá.

NOTA :- Os dados de 1950 são definitivos. Os demais estão sujeitos à retificação.

1. Principais resultados segundo os Municípios - 1950-1953

d) Ensino Fundamental Supletivo

ESPECIFICAÇÃO	Unidades Escolares	Corpo Docente	MATRÍCULA		Frequência Média	Aprovações em Geral	Conclusões de Curso	
			Geral	Efetiva				
MACAPÁ	1 950	36	36	1.272	865	538	353	95
	1 951	41	41	1.374	766	593	311	101
	1 952	42	42	1.108	706	644	261	136
	1 953	40	40	948	725	338	411	179
AMAPÁ	1 950	9	9	163	121	101	41	14
	1 951	15	15	263	188	145	37	7
	1 952	17	17	281	193	149	79	23
	1 953	8	8	157	145	35	75	27
MAZAGÃO	1 950	7	7	207	175	101	41	11
	1 951	10	10	177	133	108	30	2
	1 952	8	8	162	97	94	18	2
	1 953	9	9	196	113	36	68	13
OIAPOQUE	1 950	4	4	118	113	68	55	16
	1 951	4	4	118	83	68	36	15
	1 952	3	3	53	45	21	11	8
	1 953	3	3	83	71	35	41	20
S O M A	1 950	56	56	1.760	1.274	858	490	136
	1 951	70	70	1.932	1.170	914	414	125
	1 952	70	70	1.604	1.041	908	369	169
	1 953	60	60	1.384	1.054	444	595	239

FONTE:- Divisão de Educação e Serviço de Geografia e Estatística do T. F. do Amapá.

NOTA: Os dados de 1950 são definitivos. Os demais estão sujeitos à retificação.

EDUCAÇÃO

I - ENSINO PRIMÁRIO GERAL

1. Principais resultados segundo os Municípios - 1950-1953

e)- Resumo de Todos os Ensinos

ESPECIFICAÇÃO	Unidades Escolares	Corpo Docente	MATRÍCULA		Frequência Média	Aprovações em Geral	Conclusões de Curso	
			Geral	Efetiva				
MACAPÁ	1 950	78	169	5.152	4.206	3.096	1.591	194
	1 951	91	178	5.893	4.464	3.395	2.165	214
	1 952	90	180	5.323	4.202	3.178	2.395	373
	1 953	88	183	5.487	4.447	3.210	2.807	501
AMAPÁ	1 950	40	68	1.900	1.628	1.186	605	76
	1 951	53	81	2.211	1.871	1.432	760	77
	1 952	55	70	2.217	1.865	1.438	1.049	100
	1 953	45	76	1.985	1.698	1.235	988	168
MAZAGÃO	1 950	26	36	935	797	592	334	23
	1 951	31	39	938	797	590	261	21
	1 952	23	32	994	805	618	407	22
	1 953	29	35	1.000	718	545	363	33
OIAPOQUE	1 950	14	21	536	462	340	204	35
	1 951	13	20	557	479	377	196	40
	1 952	10	13	478	405	326	204	26
	1 953	10	14	492	417	331	269	46
S O M A	1 950	158	294	8.523	7.093	5.214	2.734	328
	1 951	183	318	9.604	7.611	5.794	3.382	352
	1 952	183	295	9.012	7.277	5.560	4.055	521
	1 953	172	303	8.964	7.280	5.371	4.432	748

FONTE:- Divisão de Educação e Serviço de Geografia e Estatística do T. F. do Amapá.

NOTA: - Os dados de 1950 são definitivos. Os demais estão sujeitos à retificação.

2. Matrícula inicial por Municípios e ramos de ensino, segundo o número de unidades escolares, os professores e o sexo dos alunos - 31.3.54

MUNICÍPIOS E DESIGNAÇÃO DOS CURSOS	Unidades Escolares	PROFESSORES		ALUNOS MATRICULADOS		Total
		Regentes	Auxiliares	Segundo o sexo		
				Masc.	Fem.	
MACAPÁ - Soma	47	97	45	2.183	2.077	4.260
Pré-primário Infantil	2	3	7	203	188	391
Fundamental Comum	42	91	38	1.957	1.854	3.811
Complementar	3	3	-	23	35	58
AMAPÁ - Soma	36	48	7	687	599	1.286
Pré-primário Infantil	3	4	-	41	41	82
Fundamental Comum	27	38	7	613	540	1.153
Complementar	6	6	-	33	18	51
MAZAGÃO - Soma	23	26	5	338	321	659
Pré-primário Infantil	1	1	1	28	29	57
Fundamental Comum	20	23	4	309	290	599
Complementar	2	2	-	1	2	3
OIAPOQUE - Soma	7	12	2	158	162	320
Pré-primário Infantil	1	1	-	13	24	37
Fundamental Comum	5	10	2	144	134	278
Complementar	1	1	-	1	4	5
TERRITÓRIO - Total	113	183	59	3.366	3.159	6.525
Pré-primário Infantil	7	9	8	285	282	567
Fundamental Comum	94	162	51	3.023	2.818	5.841
Complementar	12	12	-	58	59	117

FONTE:- Divisão de Educação e Serviço de Geografia e Estatística do T. F. do Amapá.

NOTA: - Não figurem no quadro os dados relativos ao ensino fundamental supletivo porque os cursos somente tem início no mês de maio.

EDUCAÇÃO

II - ENSINO NÃO PRIMÁRIO

1. Resultado segundo as principais classificações do ensino - 1947/53

ESPECIFICAÇÃO	Anos	Corpo Docente	MATRÍCULA		Frequên- cia Mè- dia	Aprova- ções em Geral(1)	Conclu- sões de Curso
			Geral	Efetiva			
Ensino secundário	1 947	8	36	36	30	26	-
	1 948	6	68	59	49	19	3
	1 949	7	114	90	44	44	2
	1 950	8	128	83	54	80	12
	1 951	8	140	133	88	59	17
	1 952	13	188	130	67	89	8
	1 953	14	212	157	70(2)	110	14
Ensino doméstico	1 948	2	23	23	17	-	-
	1 949	1	13	7	7	-	-
	1 950	-	-	-	-	-	-
	1 951	5	12	12	12	12	-
	1 952	5	34	34	30	24	-
	1 953	4	33	33	33	33	-
Ensino agrícola	1 950	5	6	6	6	5	-
	1 951	7	9	6	6	2	2
	1 952	3	15	12	11	9	4
	1 953	4	13	12	12	10	2
Ensino industrial	1 950	6	17	17	13	12	-
	1 951	7	44	42	41	31	-
	1 952	11	72	48	36	44	-
	1 953	11	60	56	48	29	7
Ensino comercial	1 950	8	24	13	12	12	-
	1 951	10	30	26	23	24	3
	1 952	12	47	39	39	38	3
	1 953	12	82	64	58	57	13
Ensino artístico	1 952	3	32	28	13	8	-
	1 953	4	25	22	18	21	-
Ensino pedagógico	1 949	6	27	13	15	-	-
	1 950	6	72	62	55	58	-
	1 951	9	107	94	94	93	-
	1 952	10	143	129	112	122	-
	1 953	11	166	144	102	93	38
Outros ensinos	1 950	22	49	49	49	35	35
	1 951	17	88	51	60	20	9
	1 952	8	84	53	41	34	9
	1 953	4	52	36	42	32	10
R E S U M O	1 947	8	36	36	30	26	-
	1 948	6	68	59	49	19	3
	1 949	14	154	110	66	44	2
	1 950	55	296	230	189	202	47
	1 951	63	430	364	324	241	31
	1 952	65	615	473	349	368	24
	1 953	64	643	524	383	385	84

FONTE:- Estabelecimentos de ensino não primário.

OBS.: - (1) - Inclusive as conclusões de Curso. (2) - Estimado. Os dados de 1953 estão sujeitos à retificação.

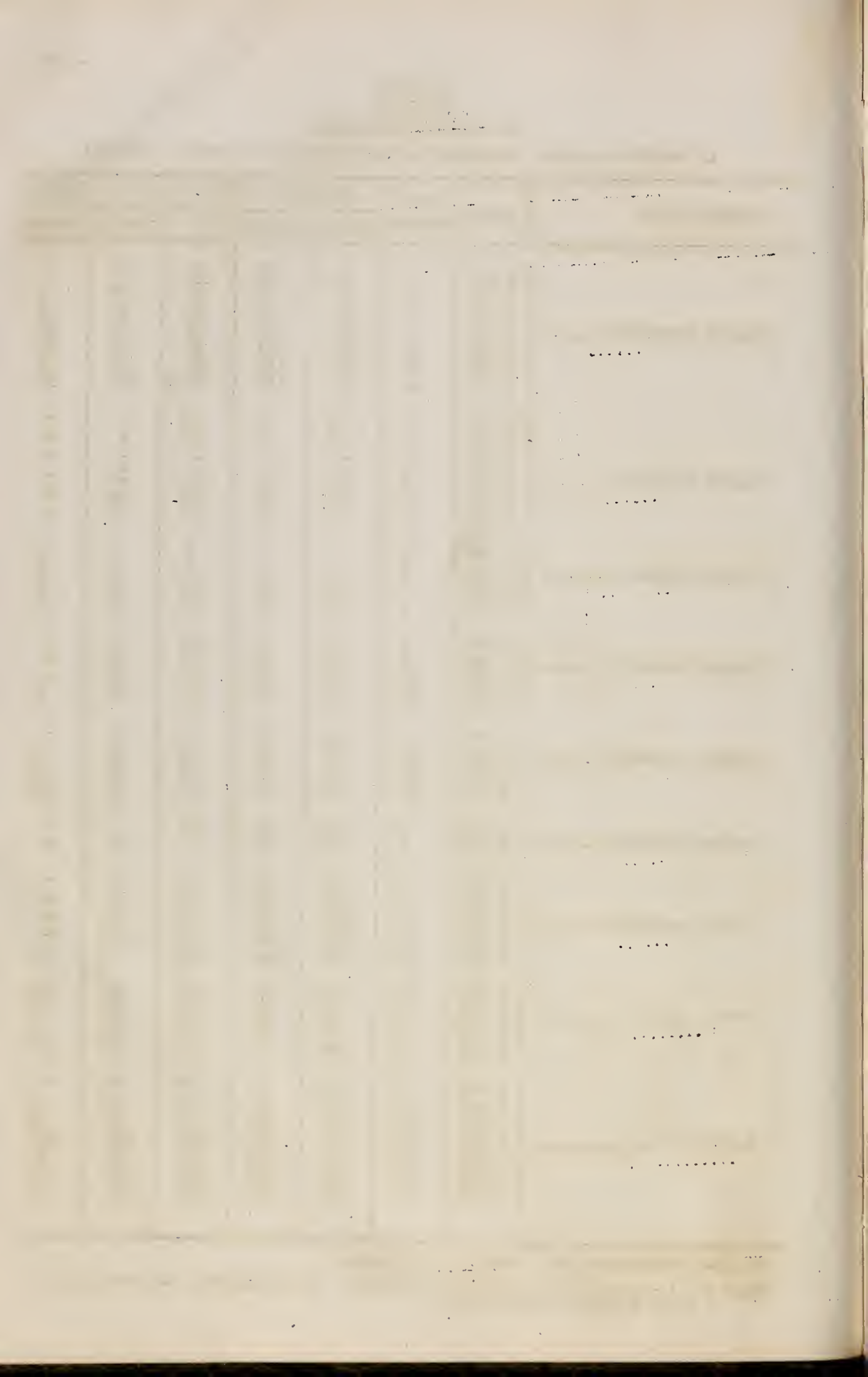

EDUCAÇÃO

II - ENSINO NÃO PRIMÁRIO

2. Matrícula inicial, pelos principais estabelecimentos e segundo o número de unidades escolares e o sexo dos professores e alunos - 31.3.1954.

ESTABELECIMENTOS E CURSOS	Unida- des Es- colares	PROFESSORES		ALUNOS MATRICULADOS		Total	
		Masc.	Fem.	Segundo o sexo			
				Masc.	Fem.		
Colégio Amapaense	Ginásial	1	-	-	135	49	184
	Colegial	1	-	-	24	4	28
	Soma	2	13	-	159	53	212
Escola Normal ...	Normal	1	-	-	6	55	61
	Ginásial	1	-	-	43	108	151
	Pedagógico	1	-	-	1	6	7
	Soma	3	7	5	50	169	219
Escola Técnica de Comercio	Básico	1	-	-	33	31	64
	Técnico	1	-	-	26	18	44
	Soma	2	14	-	59	49	108
Escola Industrial	Marcenaria	1	-	-	10	-	10
	Artes de couro .	1	-	-	21	-	21
	Mecânica de má- quinas	1	-	-	29	-	29
	Soma	3	11	2	60	-	60
Escola Doméstica.	Doméstico	1	-	-	-	36	36
	Externo	1	-	-	-	45	45
	Soma	2	-	4	-	81	81
Conservatório de Música	Piano	1	-	-	2	35	37
	Violino	1	-	-	5	1	6
	Canto	1	-	-	-	10	10
	Soma	3	1	5	7	46	53
Escola de Inicia- ção Agrícola	Iniciação Agrí- cola	1	2	1	19	-	19
TOTAL GERAL		16	48	17	354	398	752

FONTE:- Divisão de Educação e Serviço de Geografia e Estatística do T. F. do Amapá.

ALGUNS ASPECTOS CULTURAIS

I - BIBLIOTECAS

Discriminação segundo os Municípios - 1.953

ESPECIFICAÇÃO	DADOS NUMÉRICOS				
	TOTAL	Amapá	MACAPÁ	Mazagão	Oiapóque
<u>BIBLIOTECAS</u>	7	1	4	1	1
Segundo as condições de utilização:					
Públicas	4	1	1	1	1
Semi-públicas	3	-	3	-	-
Segundo a entidade mantenedora:					
Territoriais	2	-	2	-	-
Municipais	3	1	-	1	1
Instituições culturais	1	-	1	-	-
Educandários	1	-	1	-	-
Segundo a natureza:					
Gerais	6	1	3	1	1
Especializadas	1	-	1	-	-
Segundo o acervo de volumes:					
Com menos de 300	2	-	1	1	-
De 301 à 500	1	-	1	-	-
De 501 à 1.000	2	1	-	-	1
De 1.001 à 3.000	1	-	1	-	-
De 3.001 à 5.000	-	-	-	-	-
De 5.001 à 7.000	1	-	1	-	-
<u>VOLUMES</u>	8.480	582	7.034	290	574
Segundo a catalogação:					
Catalogados	6.943	596	5.773	-	574
Não catalogados	1.551	-	1.261	290	-
<u>NÚMERO DE CONSULTAS</u>	4.142	1.121	2.961	60	(1)

FONTE:- Serviço de Geografia e Estatística do T. F. do Amapá.

OBS.: - (1) - Não informou.

II - MUSEUS

ESPECIFICAÇÃO	DADOS NUMÉRICOS			
	1 950	1 951	1 952	1 953
<u>MUSEUS</u>	1	1	1	1
Número de visitas	4.200	3.105	2.448	3.528
Número de coleções existentes	22	23	23	23
Das quais já catalogadas	22	23	23	50
Número de peças das coleções.	1.671	1.702	2.984	3.637

FONTE:- Museu Territorial.

ALGUNS ASPECTOS CULTURAIS

III - ASSOCIAÇÕES CULTURAIS

1. Associações existentes, por municípios, segundo a finalidade principal - 1953

ESPECIFICAÇÃO	Total	M U N I C Í P I O S			
		Amapá	MACAPÁ	Mazagão	Oiapóque
Associações existentes	43	9	25	4	5
Segundo a finalidade principal:					
Cultura física	19	5	8	3	3
Cultura intelectual e artística:					
Científicas:	1	-	1	-	-
Artísticas	1	-	1	-	-
Literárias	4	-	4	-	-
Outras	5	-	5	-	-
Cultura social e moral:					
Escotistas	10	3	5	1	1
Outras	3	1	1	-	1

2. Associados e atividades esportivas - 1 953

ESPECIFICAÇÃO	Total	M U N I C Í P I O S			
		Amapá	MACAPÁ	Mazagão	Oiapóque
Associados existentes - (31.12.) ...	3.881	753	2.708	169	251
Segundo o sexo:					
Homens	3.160	703	2.047	164	246
Mulheres	721	50	661	5	5
Segundo a atividade esportiva:					
Futebol	924	145	605	94	80
Natação	248	-	248	-	-
Basquetebol	229	48	153	-	28
Voleibol	383	61	240	44	38
Atletismo	305	82	223	-	-
Outras	427	-	427	-	-

FONTE:- Serviço de Geografia e Estatística do T. F. do Amapá.

Table 1: [Illegible Title]				
[Illegible]	[Illegible]	[Illegible]	[Illegible]	[Illegible]
[Illegible]	[Illegible]	[Illegible]	[Illegible]	[Illegible]
[Illegible]	[Illegible]	[Illegible]	[Illegible]	[Illegible]
[Illegible]	[Illegible]	[Illegible]	[Illegible]	[Illegible]
[Illegible]	[Illegible]	[Illegible]	[Illegible]	[Illegible]
[Illegible]	[Illegible]	[Illegible]	[Illegible]	[Illegible]
[Illegible]	[Illegible]	[Illegible]	[Illegible]	[Illegible]
[Illegible]	[Illegible]	[Illegible]	[Illegible]	[Illegible]
[Illegible]	[Illegible]	[Illegible]	[Illegible]	[Illegible]
[Illegible]	[Illegible]	[Illegible]	[Illegible]	[Illegible]

Table 2: [Illegible Title]				
[Illegible]	[Illegible]	[Illegible]	[Illegible]	[Illegible]
[Illegible]	[Illegible]	[Illegible]	[Illegible]	[Illegible]
[Illegible]	[Illegible]	[Illegible]	[Illegible]	[Illegible]
[Illegible]	[Illegible]	[Illegible]	[Illegible]	[Illegible]
[Illegible]	[Illegible]	[Illegible]	[Illegible]	[Illegible]
[Illegible]	[Illegible]	[Illegible]	[Illegible]	[Illegible]
[Illegible]	[Illegible]	[Illegible]	[Illegible]	[Illegible]
[Illegible]	[Illegible]	[Illegible]	[Illegible]	[Illegible]
[Illegible]	[Illegible]	[Illegible]	[Illegible]	[Illegible]
[Illegible]	[Illegible]	[Illegible]	[Illegible]	[Illegible]
[Illegible]	[Illegible]	[Illegible]	[Illegible]	[Illegible]

[Illegible text at the bottom of the page]

ALGUNS ASPECTOS CULTURAIS

IV - DIVERSÕES PÚBLICAS

Discriminação segundo os Municípios - 1953

ESPECIFICAÇÃO	DADOS NUMÉRICOS				
	TOTAL	Amapá	MACAPÁ	Mazagão	Oiapóque
<u>ESTABELECIMENTOS DE DIVERSÕES</u>	6	1	3	1	1
Segundo a natureza:					
Teatros	1	-	1	-	-
Cine-Teatros	5	1	2	1	1
<u>NÚMERO DE LUGARES</u>	1.310	150	710	250	200
Balcões	33	-	33	-	-
Cadeiras	627	-	427	-	200
Em bancos corridos	650	150	250	250	-
<u>ESPETÁCULOS REALIZADOS</u>	454	45	391	(1)-	18
Teatrais	9	1	3	-	5
Cinematográficos	431	35	383	-	13
Outros generos	14	9	5	-	-
<u>ESPECTADORES</u>	53.953	3.190	49.099	-	1.664
Teatrais	1.730	180	1.050	-	500
Cinematográficos	50.254	2.141	46.949	-	1.164
Outros generos	1.969	869	1.100	-	-

FONTE:- Serviço de Geografia e Estatística do T. F. do Amapá.

OBS.: - (1) - Não houve nenhuma projeção durante o ano de 1.953.

V - IMPRENSA PERIÓDICA

Periódicos segundo vários aspectos - 1 953

ESPECIFICAÇÃO	PERIÓDICOS		
	TOTAL	Jornais	Revistas
<u>PERIÓDICOS</u>	4	2	2
Segundo a responsabilidade:			
Oficial	2	1	1
Privada	2	1	1
Segundo a principal finalidade:			
Informativos	3	1	2
Escolares	1	1	-
Segundo a periodicidade:			
Bi-Semanal	1	1	-
Irregular	3	1	2
Segundo a tiragem média das edições comuns:			
Até 500 exemplares	3	1	2
De 501 à 1.000	-	-	-
De 1.001 à 2.000	1	1	-

FONTE:- Serviço de Geografia e Estatística do T. F. do Amapá.

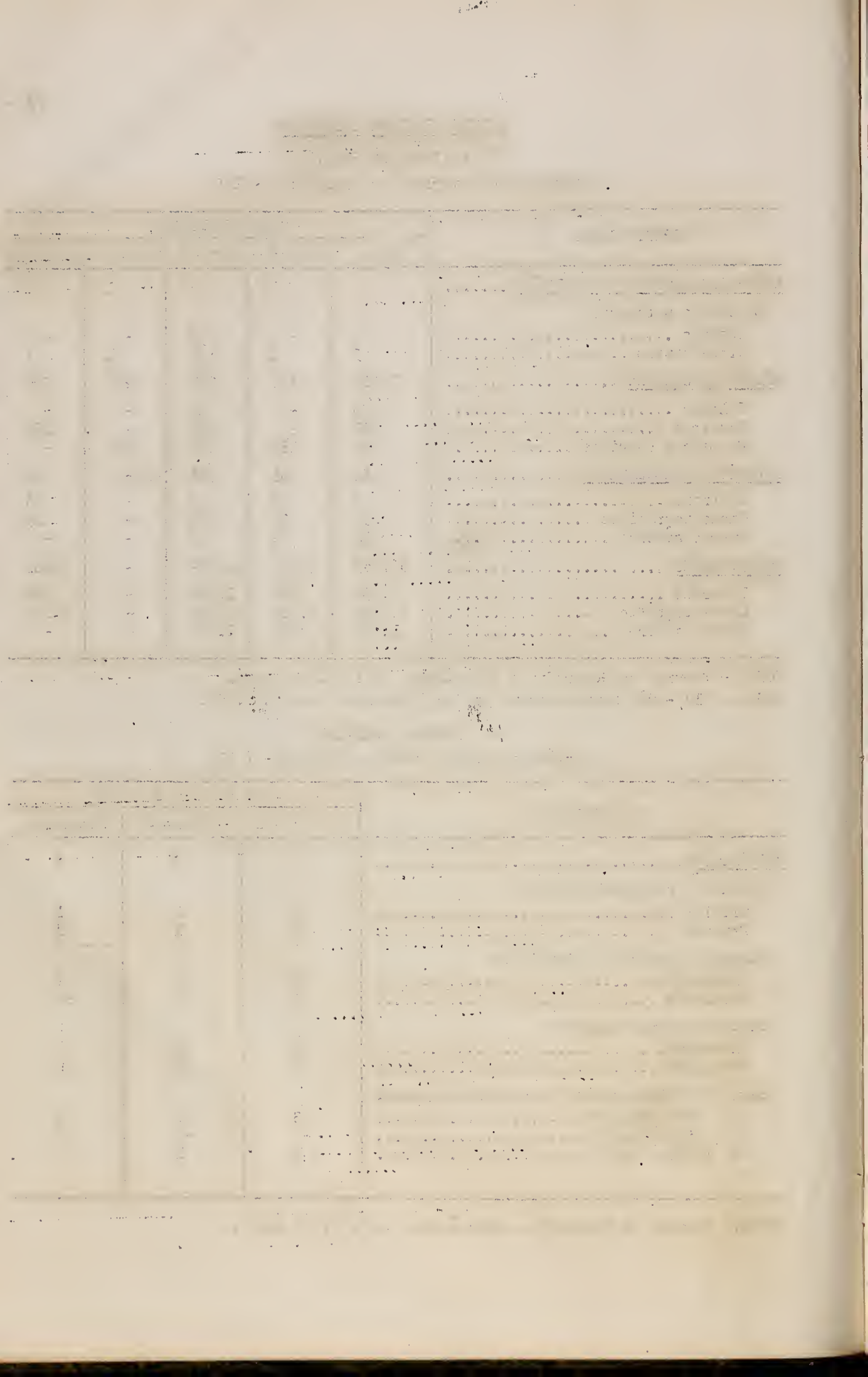

ALGUNS ASPÉCTOS CULTURAIS

VI - Radiodifusão - 1951-1954

ESPECIFICAÇÃO	DADOS NUMÉRICOS								
	1 951	1 952	1 953	1 9 5 4					
				I	II	III	IV	V	VI
HORAS DE IRRADIAÇÃO	1.936	2.117	2.850	308	289	302	298	332	376
Transmitindo.....	1.784	1.887	2.697	295	277	289	285	322	352
Segundo o assunto:									
Música de classe	195	174	415	2	1	-	3	-	-
Música ligeira	-	3	-	-	-	-	-	-	-
Música popular	954	807	1.419	121	82	64	90	128	150
Representações teatrais	7	21	163	2	-	-	5	5	6
Programas de auditório	60	59	50	13	8	10	12	11	8
Programas instrutivos ou de divulgação ...	7	33	23	-	-	-	4	-	-
Comentários e transmissões esportivas .	33	63	134	6	-	3	4	-	-
Comentários e notícias jornalísticas .	118	122	240	13	12	7	15	15	13
Solenidades cívicas e religiosas	-	6	13	-	-	-	-	-	-
Propaganda comercial.	302	453	130	124	160	191	132	148	159
Outros assuntos	108	146	110	14	14	14	20	15	16
Retransmitindo (1)	152	230	153	13	12	13	13	10	24
Número de discos	3.548	3.872	4.007	-	-	-	-	-	-
Número de lugares no auditório	30	30	30	-	-	-	-	-	-

FONTE:- Rádio Difusora de Macapá.

OBS.: - (1) - De estações nacionais.

VII - MEIOS DE HOSPEDAGEM - 1.953

Capital do Território

E S P E C I F I C A Ç Ã O	DADOS NUMÉRICOS		
	TOTAL	Hoteis	Pensões
<u>ESTABELECIAMENTOS</u>	2	1	1
Aposentos para hóspedes -			
Apartamentos	4	4	-
Número de peças	15	15	-
Quartos	29	22	7
Dos quais, com água corrente	26(1)	26	-
Instalações sanitárias	21	16	5
Banheiros	12	9	3
Telefones	1	1	-
Pessoal empregado - (31.12.)	21	18	3
Hóspedes entrados no ano	1.343	1.029	314

FONTE:- Serviço de Geografia e Estatística do T.F.A.

OBS.: - (1) - Inclusive os apartamentos.

ALGUNS ASPECTOS CULTURAIS

VIII - CULTOS

1.- CATÓLICO E NÃO CATÓLICO

Templos existentes segundo os Municípios - 31.12.1953

ESPECIFICAÇÃO	DADOS NUMÉRICOS				
	Território	Amapá	MACAPÁ	Mazagão	Oiapóque
TOTAL	53	14	21	10	8
Segundo os cultos:					
Católicos	47	13	18	9	7
Protestantes	6	1	3	1	1
<u>CATÓLICOS</u>	47	13	18	9	7
Segundo a categoria:					
Catedral	1	-	1	-	-
Igreja Matriz	4	1	1	1	1
Igreja Comum	5	1	2	1	1
Capela	37	11	14	7	5
<u>NÃO CATÓLICOS</u>	6	1	3	1	1

FONTE:- Serviço de Geografia e Estatística do T. F. do Amapá.

OBS.: - Apenas os templos situados dentro dos limites Municipais. As paróquias de Macapá e Mazagão se estendem por certa área do Estado do Pará

2 - CULTO CATÓLICO

Batizados, casamentos e outros aspectos do movimento religioso segundo os Municípios - 1 953

ESPECIFICAÇÃO	DADOS NUMÉRICOS				
	Território	Amapá	MACAPÁ	Mazagão	Oiapóque
<u>PARÓQUIAS</u>	5	1	2	1	1
Número de sacerdotes	10	2	4	2	2
Movimento religioso:					
Batizados	2.851	505	1.571	572	203
Casamentos	437	90	210	113	24
Crismas	602	250	190	137	25
Comunhões (1)	167.000	6.500		3.200	7.000
Extremas-unções	76	5	65	-	6
Encomendações	78	13	65	-	-
Procissões	28	7	7	4	10
Associações religiosas	13	3	5	3	2
Número de membros	770	113	441	161	55

FONTE:- Prelazia de Macapá e Paróquias.

OBS.: - (1) - Estimado.

SITUAÇÃO
ADMINISTRATIVA
e
POLÍTICA

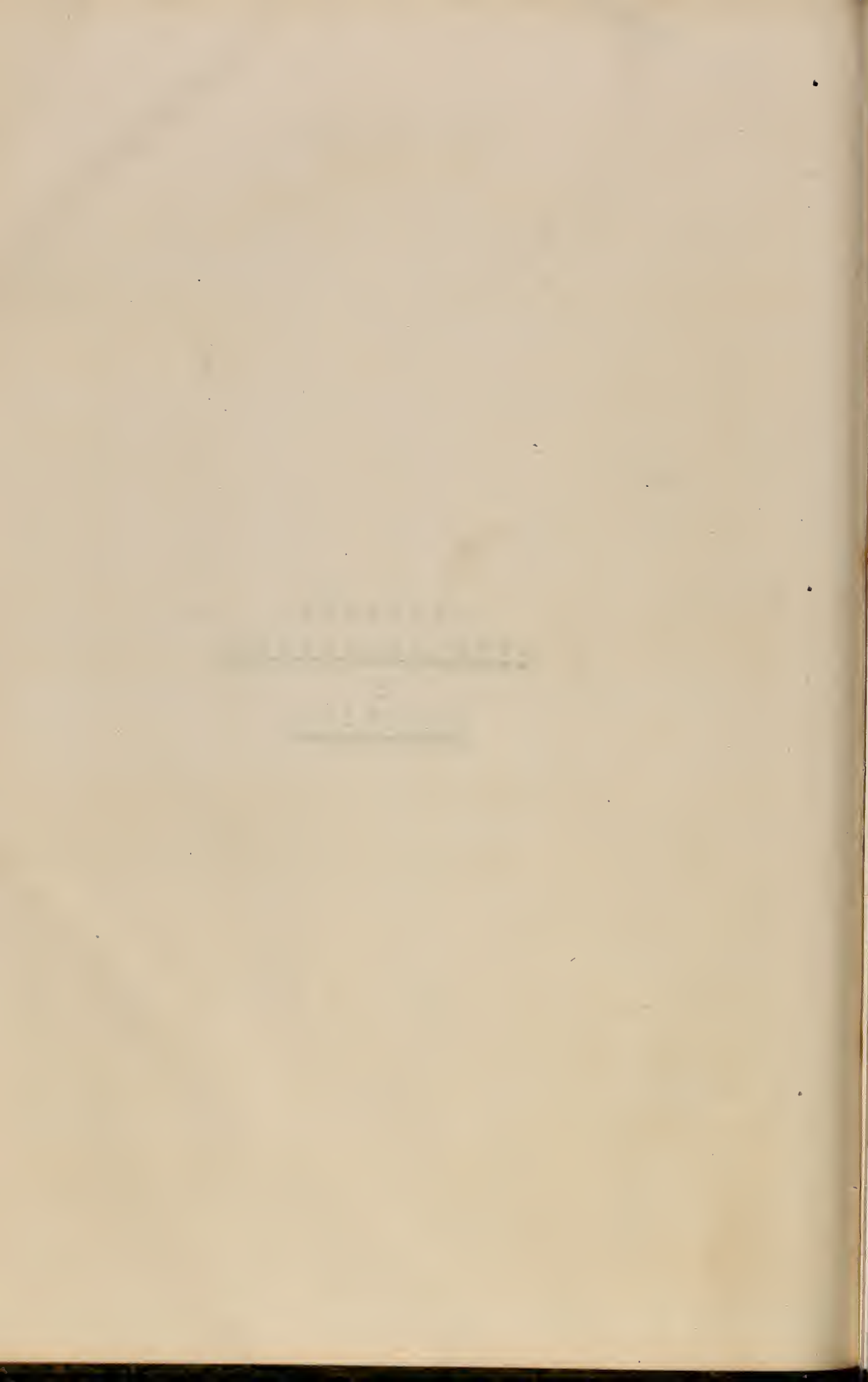

FINANÇAS PÚBLICAS

I - Receita e Despeza dos Municípios

1. Receita arrecadada e despeza realizada - 1 951 / 1 953

a) Receita arrecadada

M U N I C Í P I O S	Receita arrecadada - (Cr\$.)		
	1 951	1 952	1 953
Amapá	622.581	962.457	1.141.913
MACAPÁ	1.506.257	1.919.911	1.957.850
Mazagão	1.935.695	1.812.650	2.196.422
Oiapóque	354.589	427.044	1.066.049
TERRITÓRIO	4.459.122	5.122.062	6.362.234

FONTE:- Prefeituras Municipais.

OBS.: - As frações iguais ou superiores à Cr\$-0,50 foram arredondadas para Cr\$-1,00.

b) Despeza realizada

M U N I C Í P I O S	Despeza realizada - (Cr\$.)		
	1 951	1 952	1 953
Amapá	693.249	918.277	969.904
MACAPÁ	1.515.320	1.874.427	1.719.575
Mazagão	1.902.370	1.583.274	2.339.327
Oiapóque	114.523	87.636	640.415
TERRITÓRIO	4.225.462	4.463.614	5.669.221

FONTE:- Prefeituras Municipais.

OBS.: - As frações iguais ou superiores à Cr\$-0,50 foram arredondadas para Cr\$-1,00.

Table 1

[Faint, illegible text describing the table's content]

[Faint header text]			[Faint header text]
[Faint text]	[Faint text]	[Faint text]	[Faint text]
[Faint text]	[Faint text]	[Faint text]	[Faint text]
[Faint text]	[Faint text]	[Faint text]	[Faint text]
[Faint text]	[Faint text]	[Faint text]	[Faint text]
[Faint text]	[Faint text]	[Faint text]	[Faint text]

[Faint, illegible text]

Table 2

[Faint header text]			[Faint header text]
[Faint text]	[Faint text]	[Faint text]	[Faint text]
[Faint text]	[Faint text]	[Faint text]	[Faint text]
[Faint text]	[Faint text]	[Faint text]	[Faint text]
[Faint text]	[Faint text]	[Faint text]	[Faint text]
[Faint text]	[Faint text]	[Faint text]	[Faint text]

[Faint, illegible text]

FINANÇAS PÚBLICAS

I - RECEITA E DESPESA DOS MUNICÍPIOS
 2. Receita segundo a natureza da renda
 1 951 - 1 953

ESPECIFICAÇÃO	Anos	Receita arrecadada (Cr\$.)				
		Total	Segundo os Municípios			
			Amapá	MACAPÁ	Mazagão	Oiapóque
I - Renda ordinária:						
Impostos	1951	2.877.409	324.012	1.329.988	1.122.369	101.040
	1952	3.215.853	304.347	1.485.757	1.335.756	89.993
	1953	3.508.708	412.667	1.491.890	1.504.641	99.510
Texas	1951	55.302	9.480	39.589	4.487	1.746
	1952	382.728	18.428	298.532	50.928	14.840
	1953	403.144	28.245	316.717	41.607	16.575
Patrimonial ...	1951	55.761	6.558	42.392	6.391	420
	1952	77.558	22.539	38.305	16.354	360
	1953	82.372	16.823	48.028	17.521	-
Industrial	1951	45.765	30.517	-	8.022	7.226
	1952	104.321	80.685	-	15.081	8.555
	1953	102.114	76.198	-	17.545	8.371
Diversas	1951	99.083	6.069	59.108	32.960	946
	1952	62.407	6.935	54.351	702	419
	1953	58.321	7.271	50.907	-	143
Soma	1951	3.133.320	376.636	1.471.077	1.174.229	111.378
	1952	3.842.867	432.934	1.876.945	1.418.821	114.167
	1953	4.154.659	541.204	1.907.542	1.581.314	124.599
II - Renda extraordinária:						
	1951	1.325.802	285.945	35.180	761.466	243.211
	1952	1.279.195	529.523	42.966	393.829	312.877
	1953	2.207.575	600.709	50.308	615.108	941.450
Total Geral ...	1951	4.459.122	662.581	1.506.257	1.935.695	354.589
	1952	5.122.062	962.457	1.919.911	1.812.650	427.044
	1953	6.362.234	1.141.913	1.957.850	2.196.422	1.066.049

FONTE:- Prefeituras Municipais.

NOTA: - As frações iguais ou superiores à Cr\$-0,50 foram arredondadas para Cr\$-1,00.

No.	Name	Age	Sex	Profession	Remarks
1
2
3
4
5
6
7
8
9
10
11
12
13
14
15
16
17
18
19
20
21
22
23
24
25
26
27
28
29
30
31
32
33
34
35
36
37
38
39
40
41
42
43
44
45
46
47
48
49
50

FINANÇAS PÚBLICAS

I - RECEITA E DESPEZA DOS MUNICÍPIOS

3. Despeza segundo os serviços

1 951 - 1 953

ESPECIFICAÇÃO	Anos	Despeza realizada (Cr\$.)				
		Total	Segundo os Municípios			
			Amepá	MACAPÁ	Mazagão	Oiapóque
Administração geral	1951	573.003	132.323	268.352	127.127	45.201
	1952	915.036	143.375	487.031	240.600	44.030
	1953	968.872	199.500	472.044	252.520	44.808
Exação e fiscalização financeira	1951	308.435	51.179	185.707	54.906	16.643
	1952	366.037	55.161	222.613	69.800	18.463
	1953	391.591	59.107	209.836	102.433	20.215
Segurança pública e assistência social.	1951	-	-	-	-	-
	1952	12.571	-	12.571	-	-
	1953	22.458	-	22.458	-	-
Educação pública ..	1951	-	-	-	-	-
	1952	10.000	-	10.000	-	-
	1953	16.500	-	16.500	-	-
Saúde pública	1951	-	-	-	-	-
	1952	-	-	-	-	-
	1953	-	-	-	-	-
Fomento	1951	65.700	-	-	65.700	-
	1952	110.800	-	-	110.800	-
	1953	369.203	194.337	-	126.021	48.845
Serviços industriais	1951	274.482	72.420	-	190.000	12.062
	1952	385.406	140.568	-	242.400	2.438
	1953	704.338	215.264	-	396.574	92.500
Dívida pública	1951	-	-	-	-	-
	1952	-	-	-	-	-
	1953	-	-	-	-	-
Serviços de utilidade pública	1951	1.565.231	103.765	949.170	479.300	32.796
	1952	1.723.681	250.098	1.027.578	430.000	16.005
	1953	1.615.683	240.817	524.045	780.665	70.156
Encargos diversos(1)	1951	1.438.611	333.562	112.091	985.137	7.821
	1952	940.083	329.075	114.634	489.674	6.700
	1953	1.580.576	60.879	474.692	681.114	363.891
Total Geral	1951	4.225.462	693.249	1.515.320	1.902.370	114.523
	1952	4.463.614	918.277	1.874.427	1.583.274	87.636
	1953	5.669.221	969.904	1.719.575	2.339.327	640.415

FONTE:- Prefeituras Municipais.

OBS.(1) - Inclusive a contribuição da União, relativa à quota do Imposto de Renda.
As frações iguais ou superiores à Cr\$.0,50 foram arredondadas para Cr\$.1,00.

1917
 STATE OF CALIFORNIA
 DEPARTMENT OF AGRICULTURE
 BUREAU OF ENTOMOLOGY

No.	Date	Locality	Host	Sex	Age	Remarks
1	Jan 1	San Francisco	Apple	♂	1st	...
2	Jan 2	San Francisco	Apple	♂	1st	...
3	Jan 3	San Francisco	Apple	♂	1st	...
4	Jan 4	San Francisco	Apple	♂	1st	...
5	Jan 5	San Francisco	Apple	♂	1st	...
6	Jan 6	San Francisco	Apple	♂	1st	...
7	Jan 7	San Francisco	Apple	♂	1st	...
8	Jan 8	San Francisco	Apple	♂	1st	...
9	Jan 9	San Francisco	Apple	♂	1st	...
10	Jan 10	San Francisco	Apple	♂	1st	...
11	Jan 11	San Francisco	Apple	♂	1st	...
12	Jan 12	San Francisco	Apple	♂	1st	...
13	Jan 13	San Francisco	Apple	♂	1st	...
14	Jan 14	San Francisco	Apple	♂	1st	...
15	Jan 15	San Francisco	Apple	♂	1st	...
16	Jan 16	San Francisco	Apple	♂	1st	...
17	Jan 17	San Francisco	Apple	♂	1st	...
18	Jan 18	San Francisco	Apple	♂	1st	...
19	Jan 19	San Francisco	Apple	♂	1st	...
20	Jan 20	San Francisco	Apple	♂	1st	...
21	Jan 21	San Francisco	Apple	♂	1st	...
22	Jan 22	San Francisco	Apple	♂	1st	...
23	Jan 23	San Francisco	Apple	♂	1st	...
24	Jan 24	San Francisco	Apple	♂	1st	...
25	Jan 25	San Francisco	Apple	♂	1st	...
26	Jan 26	San Francisco	Apple	♂	1st	...
27	Jan 27	San Francisco	Apple	♂	1st	...
28	Jan 28	San Francisco	Apple	♂	1st	...
29	Jan 29	San Francisco	Apple	♂	1st	...
30	Jan 30	San Francisco	Apple	♂	1st	...
31	Jan 31	San Francisco	Apple	♂	1st	...
32	Feb 1	San Francisco	Apple	♂	1st	...
33	Feb 2	San Francisco	Apple	♂	1st	...
34	Feb 3	San Francisco	Apple	♂	1st	...
35	Feb 4	San Francisco	Apple	♂	1st	...
36	Feb 5	San Francisco	Apple	♂	1st	...
37	Feb 6	San Francisco	Apple	♂	1st	...
38	Feb 7	San Francisco	Apple	♂	1st	...
39	Feb 8	San Francisco	Apple	♂	1st	...
40	Feb 9	San Francisco	Apple	♂	1st	...
41	Feb 10	San Francisco	Apple	♂	1st	...
42	Feb 11	San Francisco	Apple	♂	1st	...
43	Feb 12	San Francisco	Apple	♂	1st	...
44	Feb 13	San Francisco	Apple	♂	1st	...
45	Feb 14	San Francisco	Apple	♂	1st	...
46	Feb 15	San Francisco	Apple	♂	1st	...
47	Feb 16	San Francisco	Apple	♂	1st	...
48	Feb 17	San Francisco	Apple	♂	1st	...
49	Feb 18	San Francisco	Apple	♂	1st	...
50	Feb 19	San Francisco	Apple	♂	1st	...
51	Feb 20	San Francisco	Apple	♂	1st	...
52	Feb 21	San Francisco	Apple	♂	1st	...
53	Feb 22	San Francisco	Apple	♂	1st	...
54	Feb 23	San Francisco	Apple	♂	1st	...
55	Feb 24	San Francisco	Apple	♂	1st	...
56	Feb 25	San Francisco	Apple	♂	1st	...
57	Feb 26	San Francisco	Apple	♂	1st	...
58	Feb 27	San Francisco	Apple	♂	1st	...
59	Feb 28	San Francisco	Apple	♂	1st	...
60	Feb 29	San Francisco	Apple	♂	1st	...

(This report was prepared by the Bureau of Entomology, Department of Agriculture, State of California, under the direction of the State Entomologist, and is published as a part of the State Entomological Survey.)

FINANÇAS PÚBLICAS

II - ARRECADAÇÃO DO IMPÔSTO DE VENDAS E CONSIGNAÇÕES, SEGUNDO OS MESES

Município de Capital - 1950-1953

M E S E S	ARRECADAÇÃO - Cr\$.			
	1 950	1 951	1 952	1 953
Janeiro	13.359,50	21.280,50	45.714,50	42.396,00
Fevereiro	14.142,00	17.616,50	24.496,60	35.927,90
Março	11.836,50	16.176,00	24.296,30	37.564,40
Abril	11.674,50	16.081,00	36.329,90	27.974,70
Maió	12.614,00	17.540,50	23.781,70	33.418,60
Junho	8.276,00	14.268,00	44.429,40	41.138,50
Julho	9.484,50	37.451,50	95.306,00	34.027,00
Agosto	11.634,50	35.496,50	26.722,80	52.000,50
Setembro	12.556,50	51.815,50	27.726,00	53.412,50
Outubro	10.890,00	54.169,00	26.287,50	49.940,80
Novembro	18.907,00	25.164,00	21.843,60	49.260,50
Dezembro	10.543,00	22.445,00	38.558,50	42.631,50
TOTAL	145.938,00	329.504,00	435.492,80	499.692,90

FONTE:- Mês de Rendas Alfandegada de Macapá.

REPRESSÃO

I - RECLUSOS NA CADEIA DE MACAPÁ SEGUNDO ALGUNS ASPECTOS - 1953

ESPECIFICAÇÃO	R E C L U S O S		
	TOTAL	Segundo o sexo	
		Homens	Mulheres
<u>RECLUSOS - (31.XII) -</u>	21	21	-
Segundo os motivos da condenação:			
Falsificação de moeda	-	-	-
Atentado ao pudor e libidinagem ..	1	1	-
Defloramento	3	3	-
Estrupo	4	4	-
Homicídio	10	10	-
Lesões corporais	-	-	-
Furto	3	3	-
Roubo	-	-	-
Outros crimes	-	-	-
Segundo a nacionalidade:			
Brasileiros	31	31	-
Estrangeiros	1	1	-
Segundo o estado civil:			
Solteiros	21	21	-
Casados	11	11	-
Segundo a instrução:			
Analfabetos	11	11	-
Sabendo ler e escrever	21	21	-
Segundo a idade:			
Menores de 18 anos	-	-	-
Maiores de 18 anos	32	32	-

FONTE:- Cadeia Pública de Macapá.

I - CRIMES E CONTRAÇÕES - 1 945/ 1 951

1. Crimes cometidos, por espécie, segundo o sexo dos autores.

NATUREZA DOS CRIMES	Anos	Número de Crimes	Autores perante a Justiça		
			Total	Segundo o sexo	
				Homens	Mulheres
I - Contra a pessoa	1 945	22	22	20	2
	1 946	28	28	26	2
	1 947	21	21	21	-
	1 948	48	53	50	3
	1 949	48	57 (*)	10	-
	1 950	43	(1) 33	30	3
	1 951	24	25	23	2
II - Contra o patrimônio	1 945	12	14	14	-
	1 946	18	18	18	-
	1 947	7	7	7	-
	1 948	18	18	17	1
	1 949	21	21	(*) 8	-
	1 950	11	12	(*) 5	-
	1 951	2	2	2	-
V - Contra o sentimento religioso e os respeito aos mortos	1 945	1	1	1	-
VI - Contra os costumes	1 945	26	26	24	2
	1 946	8	8	8	-
	1 947	4	4	4	-
	1 948	23	25	25	-
	1 949	21	21	(*) 7	-
	1 950	10	10	(*) 2	-
	1 951	10	10	10	-
VII - Contra a família	1 947	1	1	1	-
VIII - Contra a incolumidade pública	1 949	5	8	8	-
IX - Contra a paz pública	1 946	3	3	2	1
X - Contra a fé pública	1 945	1	1	1	-
XI - Contra a administração pública	1 945	5	5	5	-
	1 946	17	22	17	5
	1 947	-	-	-	-
	1 948	15	16	(*) 14	1
	1 949	-	-	-	-
	1 950	4	4	(*) 3	-
	1 951	4	4	4	-
TOTAL GERAL	1 945	67	69	65	4
	1 946	74	79	71	8
	1 947	33	33	33	-
	1 948	104	120	106	5
	1 949	95	99	33	-
	1 950	68	59	40	3
	1 951	40	41	39	2

NOTA:- Os dados foram apurados pelo SEDMP do Ministério da Justiça, com base nos Boletins Individuais extraídos dos processos criminais. Não houve crimes contra: III - Propriedade material; nem contra: IV - Organização do Trabalho. Nas especificações dos crimes em que aparece apenas um ano, foi negativa a ocorrência nos demais.

OBS.: -(1) - Somente os envolvidos nos processos apreciados.

(*) - Na discriminação dos autores segundo o sexo, se considerou apenas os que foram condenados.

Date	Description	Debit	Credit	Balance
Jan 1	Balance forward			100.00
Jan 5	Received from A		50.00	150.00
Jan 10	Paid to B	20.00		130.00
Jan 15	Received from C		30.00	160.00
Jan 20	Paid to D	10.00		150.00
Jan 25	Received from E		40.00	190.00
Jan 30	Paid to F	15.00		175.00
Feb 5	Received from G		25.00	200.00
Feb 10	Paid to H	30.00		170.00
Feb 15	Received from I		15.00	185.00
Feb 20	Paid to J	25.00		160.00
Feb 25	Received from K		35.00	195.00
Feb 30	Paid to L	10.00		185.00
Mar 5	Received from M		20.00	205.00
Mar 10	Paid to N	15.00		190.00
Mar 15	Received from O		30.00	220.00
Mar 20	Paid to P	20.00		200.00
Mar 25	Received from Q		10.00	210.00
Mar 30	Paid to R	10.00		200.00
Apr 5	Received from S		25.00	225.00
Apr 10	Paid to T	15.00		210.00
Apr 15	Received from U		35.00	245.00
Apr 20	Paid to V	25.00		220.00
Apr 25	Received from W		15.00	235.00
Apr 30	Paid to X	10.00		225.00
May 5	Received from Y		20.00	245.00
May 10	Paid to Z	15.00		230.00
May 15	Received from AA		30.00	260.00
May 20	Paid to AB	20.00		240.00
May 25	Received from AC		10.00	250.00
May 30	Paid to AD	10.00		240.00
Jun 5	Received from AE		25.00	265.00
Jun 10	Paid to AF	15.00		250.00
Jun 15	Received from AG		35.00	285.00
Jun 20	Paid to AH	25.00		260.00
Jun 25	Received from AI		15.00	275.00
Jun 30	Paid to AJ	10.00		265.00
Jul 5	Received from AK		20.00	285.00
Jul 10	Paid to AL	15.00		270.00
Jul 15	Received from AM		30.00	300.00
Jul 20	Paid to AN	20.00		280.00
Jul 25	Received from AO		10.00	290.00
Jul 30	Paid to AP	10.00		280.00
Aug 5	Received from AQ		25.00	305.00
Aug 10	Paid to AR	15.00		290.00
Aug 15	Received from AS		35.00	325.00
Aug 20	Paid to AT	25.00		300.00
Aug 25	Received from AU		15.00	315.00
Aug 30	Paid to AV	10.00		305.00
Sep 5	Received from AW		20.00	325.00
Sep 10	Paid to AX	15.00		310.00
Sep 15	Received from AY		30.00	340.00
Sep 20	Paid to AZ	20.00		320.00
Sep 25	Received from BA		10.00	330.00
Sep 30	Paid to BB	10.00		320.00
Oct 5	Received from BC		25.00	345.00
Oct 10	Paid to BD	15.00		330.00
Oct 15	Received from BE		35.00	365.00
Oct 20	Paid to BF	25.00		340.00
Oct 25	Received from BG		15.00	355.00
Oct 30	Paid to BH	10.00		345.00
Nov 5	Received from BI		20.00	365.00
Nov 10	Paid to BJ	15.00		350.00
Nov 15	Received from BK		30.00	380.00
Nov 20	Paid to BL	20.00		360.00
Nov 25	Received from BM		10.00	370.00
Nov 30	Paid to BN	10.00		360.00
Dec 5	Received from BO		25.00	385.00
Dec 10	Paid to BP	15.00		370.00
Dec 15	Received from BQ		35.00	405.00
Dec 20	Paid to BR	25.00		380.00
Dec 25	Received from BS		15.00	395.00
Dec 30	Paid to BT	10.00		385.00

JUSTIÇA

I - CRIMES E CONTRAÇÕES - 1945/1951

2.. Contrações cometidas, por espécie, segundo o sexo dos autores.

NATUREZA DAS CONTRAÇÕES	A n o s	Número de Contrações	AUTORES PERANTE A JUSTIÇA		
			Total	Segundo o sexo	
				Homens	Mulheres
I - Referentes à pessoa	1 945	1	1	1	-
	1 946	2	3	3	-
	1 947	-	-	-	-
	1 948	1	3	3	-
	1 949	-	-	-	-
	1 950	1	1	1	-
	1 951	4	5	5	-
II - Referentes ao patrimônio	1 945	2	2	2	-
	1 947	1	1	1	-
III - Referentes à incolumidade pública	1 946	1	1	1	-
	1 945	-	-	-	-
VII - Referentes à polícia de Costumes	1 946	1	5	5	-
	1 947	-	-	-	-
	1 948	-	-	-	-
	1 949	1	1	1	-
	1 950	1	1	1	-
	1 951	2	2	2	-
	1 945	3	3	3	-
TOTAL GERAL	1 946	4	9	9	-
	1 947	1	1	1	-
	1 948	1	3	3	-
	1 949	1	1	1	-
	1 950	2	2	2	-
	1 951	6	7	7	-

NOTA:- Os dados foram apurados pelo SEDMP do Ministério da Justiça, com base nos Boletins Individuais extraídos dos processos respectivos.

OBS.:- Não se registraram contrações referentes à IV - Paz Pública; V - Fé Pública; VI - Organização do Trabalho; e VIII - Administração Pública. Na especificação das contrações em que aparece apenas um ano, foi negativa a ocorrência nos demais.

SEGURANÇA PÚBLICASERVIÇO DE TRÂNSITO

Atividades segundo alguns aspectos principais - 1951/1953

E S P E C I F I C A Ç Ã O	DADOS NUMÉRICOS		
	1 951	1 952	1 953
Inspeções de sanidade:			
Realizadas	28	33	57
Candidatos aprovados	28	33	52
Multas impostas:			
Total	6	15	56
Importância arrecadada - (Cr\$.)	720	1.200	2.400
Licenças provisórias concedidas	12	40	27
Infrações	7	16	62
Ocasionalmente:			
Multa	6	15	56
Apreensão de documento de habilitação	1	1	6
Prontuários abertos	44	20	50
Vistorias	46	25	20
Carteiras expedidas:			
Total	12	35	32
Para "chauffers"	12	35	32
Amadores	4	9	12
Profissionais	8	26	20

FONTE:- Delegacia de Trânsito da Divisão de Segurança e Guarda do T. F. do Amapá.

FUNCIONALISMO MUNICIPAL

Discriminação pelos Municípios, segundo vários aspectos - 1 953

ESPECIFICAÇÃO	DADOS NUMÉRICOS				
	Território	Amapá	MACAPÁ	Mazágão	Oiapóque
<u>PESSOAL EMPREGADO</u>	75	9	35	24	7
Segundo a natureza da investidura:					
Funcionários	41	7	21	11	2
Extraneumerários	28	2	8	13	5
Segundo o sexo:					
Homens	65	7	29	24	5
Mulheres	9	2	5	-	2
Segundo a remuneração - (Cr\$.):					
Até 1.000	4	1	-	2	1
De 1.001 a 1.500	17	2	7	7	1
De 1.501 a 2.000	17	4	7	5	1
De 2.001 a 3.000	14	1	8	5	-
De 3.001 a 4.000	1	-	1	-	-
De 4.001 a 5.000	-	-	-	-	-
De 5.001 a 6.000	1	1	-	-	-
De 6.001 e mais	1	-	1	-	-
Ganhando a base de percentagem ..	8	-	-	5	3
Não especificados	1	-	-	-	1

FONTE:- Prefeituras Municipais.

STATE OF NEW YORK
IN SENATE

January 15, 1908

REPORT OF THE COMMISSIONERS OF THE LAND OFFICE

IN RESPONSE TO A RESOLUTION PASSED BY THE SENATE

PASSED MAY 15, 1907

ALBANY: JAMES BROWN PUBLISHING CO., 1908.

PRINTED BY THE STATE PRINTING OFFICE, ALBANY, N. Y.

RECEIVED JAN 15 1908

STATE OF NEW YORK

IN SENATE

January 15, 1908

REPORT OF THE COMMISSIONERS OF THE LAND OFFICE

IN RESPONSE TO A RESOLUTION PASSED BY THE SENATE

PASSED MAY 15, 1907

ALBANY: JAMES BROWN PUBLISHING CO., 1908.

PRINTED BY THE STATE PRINTING OFFICE, ALBANY, N. Y.

RECEIVED JAN 15 1908

STATE OF NEW YORK

IN SENATE

January 15, 1908

REPORT OF THE COMMISSIONERS OF THE LAND OFFICE

IN RESPONSE TO A RESOLUTION PASSED BY THE SENATE

PASSED MAY 15, 1907

ALBANY: JAMES BROWN PUBLISHING CO., 1908.

PRINTED BY THE STATE PRINTING OFFICE, ALBANY, N. Y.

RECEIVED JAN 15 1908

STATE OF NEW YORK

IN SENATE

January 15, 1908

REPORT OF THE COMMISSIONERS OF THE LAND OFFICE

IN RESPONSE TO A RESOLUTION PASSED BY THE SENATE

PASSED MAY 15, 1907

REPRESENTAÇÃO POLÍTICA

ELEITORES INSCRITOS, SEGUNDO OS MUNICÍPIOS - 31.8.1954.

Municípios e Zona Eleitorais	Eleitores	
	Total	%
Amapá - 1a. Zona	1.280	16,3
MACAPÁ - 2a. Zona	4.966	63,3
Mazagão - 3a. Zona	1.031	13,2
Oiapóque - 4a. Zona (1)	565	7,2
TERRITÓRIO	7.842	100,0

NOTA:- Dados obtidos junto aos Juizes Eleitorais.

OBS.:- (1) - O Município de Oiapóque foi elevado à Comarca em 1.951, passando a constituir a 4a. Zona Eleitoral, que antes pertencia a 3a. Zona.

CARTÓRIOS

I - CARTÓRIOS EXISTENTES POR MUNICÍPIO - 31.12.53.

MUNICÍPIOS	NÚMERO DE CARTÓRIOS							
	TOTAL GERAL	Registro Civil			Escrivanias, Tabelionatos e outras espécies	Nas sedes		Noutras localidades
		Exclusivos	Acumulando outros ofícios (1)	Total		Municipais	Distritais	
Amapá	3	-	3	3	-	1	2	-
MACAPÁ	4	-	3	3	1	2	2	-
Mazagão	3	-	3	3	-	1	2	-
Oiapóque	2	-	2	2	-	1	1	-
TERRITÓRIO..	12	-	11	11	1	5	7	-

FONTE:- Serviço de Geografia e Estatística do T. F. do Amapá.

OBS.:- (1) - Incluem atribuições de tabelionatos, do civil e crime, contador, partidor, Registro da Propriedade Imóvel e outros.

DIVISÃO TERRITORIAL

I - DIVISÃO POLÍTICA, JUDICIÁRIA E ADMINISTRATIVA

Quinquênio - 1949/1953 (1)

MUNICÍPIOS DO TERRITÓRIO	Circunscrições Judiciária e Administrativa		
	Comarcas	Têrmos	Distritos
MACAPÁ	1	1	4
Amapá	1	1	3
Mazagão	1	1	3
Oiapóque	1	1	3
T. F. DO AMAPÁ	4	4	13

OBS.:- (1) - Esta divisão ainda está em vigor, até que seja aprovada a lei que fixa os novos quadros para o quinquênio 1954/1958.

[Faint, illegible text, possibly bleed-through from the reverse side of the page]

THE UNIVERSITY OF CHICAGO
LIBRARY
540 EAST 57TH STREET
CHICAGO, ILL. 60637

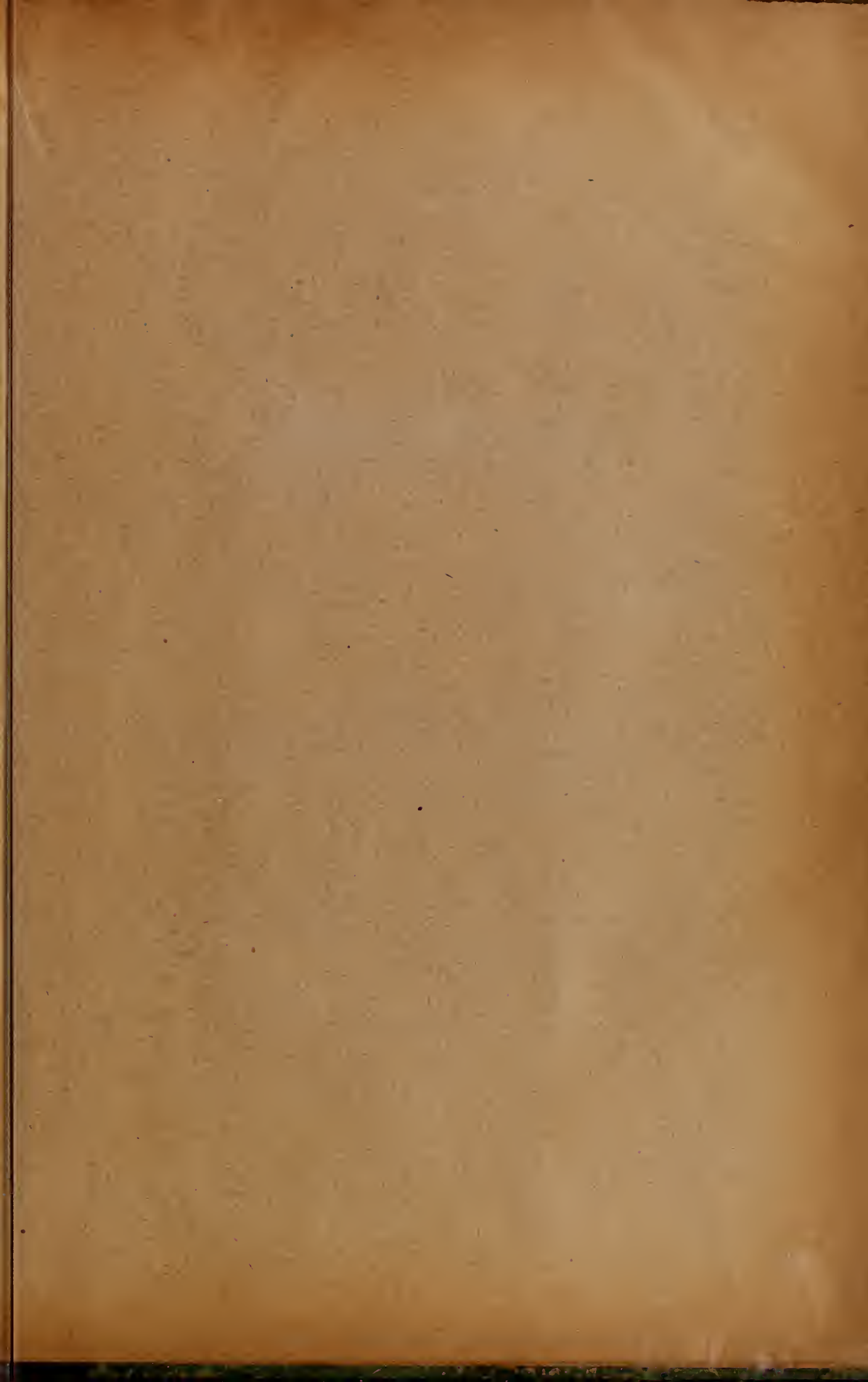

Biblioteca do Ministério da Fazenda

1145-56

318.114
A636

Amara (territorio) Serviço de Geogra
AUTOR fia e estatística
Anuário estatístico ... 1954
TITULO

Devolver em	NOME DO LEITOR

1145-56

