

DIRECTORIA DE ESTATISTICA ECONOMICA E FINANCEIRA
DO THESOURO NACIONAL
MINISTERIO DA FAZENDA
BRASIL

QUADROS ESTATISTICOS
STATISTICAL TABLES
TABLEAUX STATISTIQUES

—:0:—

APRESENTADOS Á
PRESENTED TO
PRESENTÉS À LA

“PRIMEIRA EXPOSIÇÃO NACIONAL DE EDUCAÇÃO E ESTATISTICA”



1928 - 1935

330.981
B823

g

RIO DE JANEIRO.
Typographia da Directoria de Estatistica Economica e Financeira
1936

PRESENTED TO THE "FIRST NATIONAL EDUCATIONAL AND STATISTICAL EXPOSITION"
PRESENTÉS À LA "PREMIÈRE EXPOSITION NATIONALE D'EDUCATION ET STATISTIQUE"

ENDEREÇO:

(ADDRESS — ADRESSE)

DIRECTORIA DE ESTATISTICA ECONOMICA E FINANCEIRA
MINISTERIO DA FAZENDA

Rua Luiz de Camões, 68 ❖ ————— ❖ Caixa Postal, 315

RIO DE JANEIRO
BRASIL

468 7 2 48

INDICE

	Paginas		Paginas
INTRODUÇÃO.....	IX	33 - Principaes titulos do activo e do passivo dos Bancos Estrangeiros no Brasil.....	33
QUADROS		34 - Principaes titulos do activo e do passivo dos Bancos Nacionaes e Estrangeiros no Brasil.....	33
I - COMMERCIO		35 - Distribuição regional das principaes contas dos Bancos Nacionaes e Estrangeiros.....	34
1 - Importação e exportação de mercadorias.....	3	36 - Distribuição regional dos depositos dos Bancos e das Caixas Economicas Federaes.....	34
2 - Commercio de cabotagem.....	3	37 - Saldo e movimento annual dos depositos das Caixas Economicas Federaes.....	35
3 - Exportação de Café para exterior do Brasil.....	4	38 - Comparação do saldo dos depositos das Caixas Economicas Federaes.....	36
4 - Peso e valor das mercadorias exportadas com exclusão do Café.....	4	39 - Cadernetas em circulação e differença das entradas sobre as retiradas de depositos.....	37
5 - Exportação, por classe, de mercadorias para o exterior do Brasil.....	5	40 - Resumo geral das contas das Caixas Economicas Federaes segundo o regimen de administração.....	38
6 - Importação, por classe, de mercadorias no Brasil.....	5	41 - Distribuição regional da população do Brasil segundo a nacionalidade.....	39
7 - Principaes mercadorias de exportação.....	6-7	IV - REGISTRO GERAL DE IMMOVEIS	
8 - Principaes mercadorias de importação.....	8-10	42 - Hypotheccas inscriptas no Registro Geral de Immoveis.....	40
9 - Commercio exterior e de cabotagem por portos de procedencia e de destino em 1935.....	11-13	43 - Localidades onde mais avulta o registro de hypothecas.....	40
10 - Valor, em milhares de contos de réis, das mercadorias do commercio exterior e de cabotagem nos portos do Brasil.....	14-15	44 - Registro de hypothecas classificadas segundo o valor.....	41
11 - Commercio do Brasil com diversos paizes.....	16-17	45 - Registro de hypothecas classificadas segundo a taxa annual de juros.....	42
II - TRANSPORTE E COMMUNICAÇÃO		46 - Registro de hypothecas classificadas segundo o prazo.....	43
12 - Trafego aerco commercial no Brasil.....	18	47 - Registro de hypothecas classificadas segundo a natureza dos immoveis onerados.....	44
13 - Movimento de embarcações nos portos do Rio de Janeiro e Santos.....	18	48 - Resumo do registro de hypothecas ruraes e urbanas em varias épocas.....	44
14 - Movimento marítimo e fluvial de longo curso e cabotagem.....	19-20	49 - Registro das hypothecas classificadas segundo o valor (nas principaes localidades).....	45
15 - Movimento marítimo e fluvial de longo curso e cabotagem por portos.....	21	50 - Registro de hypothecas classificadas segundo a taxa annual de juros (nas principaes localidades).....	46
16 - Movimento marítimo e fluvial de longo curso e cabotagem segundo a nacionalidade das embarcações.....	22	51 - Registro de hypothecas classificadas segundo o prazo (nas principaes localidades).....	47
17 - Movimento de passageiros no porto do Rio de Janeiro.....	23	52 - Registro de hypothecas classificadas segundo a natureza dos immoveis e dos credores (nas principaes localidades).....	48
18 - Movimento de passageiros no porto de Santos.....	23	53 - Transcripções de transmissão de propriedade effectuadas no Registro Geral de Immoveis.....	49
19 - Movimento das empresas nacionaes de navegação fiscalizadas pelo Governo Federal.....	24	54 - Localidades onde mais avulta o valor das transmissões de immoveis.....	49
20 - Consumo de combustivel, etc., receita e despesa das empresas nacionaes fiscalizadas.....	24	55 - Transcripções de transmissão de propriedade effectuadas no Registro Geral de Immoveis.....	50-51
21 - Estradas de ferro em trafego segundo o regimen de administração.....	25	56 - Registro de hypothecas e de transmissão de immoveis no Districto Federal.....	52
22 - Distribuição regional das Estradas de Ferro em trafego.....	25	V - MERCADO MONETARIO E DE TITULOS-FINANÇAS	
23 - Resumo quinquennial da receita das Estradas de Ferro em trafego.....	26	57 - Titulos negociados na Bolsa do Rio de Janeiro.....	52-53
24 - Resumo quinquennial da despesa, do transporte e do consumo de combustivel das Estradas de Ferro.....	26	58 - Titulos negociados na Bolsa Official de Valores de São Paulo.....	54
25 - Receita do trafego e despesa do custeio das Estradas de Ferro do Brasil.....	27	59 - Titulos negociados na Bolsa de Fundos Publicos de Recife.....	55
26 - Discriminação da receita das Estradas de Ferro em trafego em 1934.....	28	60 - Titulos negociados na Bolsa de Fundos Publicos de Porto Alegre.....	56
27 - Discriminação da despesa das Estradas de Ferro em trafego em 1934.....	29	61 - Fallencias, concordatas e titulos protestados nas praças do Rio de Janeiro e de São Paulo.....	56
28 - Trafego urbano de passageiros na cidade do Rio de Janeiro.....	30	62 - Curso do cambio official e livre na praça do Rio de Janeiro.....	57
29 - Correios.....	30		
30 - Extensão kilometrica das linhas postaes em trafego.....	31		
31 - Telegraphos.....	32		
III - BANCOS E CAIXAS ECONOMICAS			
32 - Principaes titulos do activo e do passivo dos Bancos Nacionaes no Brasil.....	32		

	Paginas
63 - Cotações, em milréis, das apolices e outros titulos federaes na Bolsa do Rio de Janeiro.....	57
64 - Cotações dos titulos do Governo Federal no mercado de Londres.....	58
65 - Cotações dos titulos do Governo Federal no mercado de Nova York.....	58
66 - Meio circulante nacional e compras de ouro por conta do Governo Federal.....	59
67 - Cunhagem de moedas nacionaes.....	59
68 - Receita federal nas quatro principaes repartições arrecadoras.....	60
69 - Renda das principaes alfandegas.....	60
70 - Receita arrecadada e despesa effectuada da União, dos Estados e dos Municipios.....	61
71 - Receita arrecadada e despesa effectuada dos Estados	61
72 - Receita arrecadada e despesa effectuada dos Municipios.....	62
73 - Indice da receita arrecadada dos Estados e dos Municipios.....	62
74 - Receita federal arrecadada no periodo de 1932 a 1935	63
75 - Despesa federal effectuada no periodo de 1932 a 1935	63
76 - Receita orçada dos Estados segundo os diversos titulos orçamentarios.....	64-65
77 - Despesa fixada dos Estados segundo os diversos titulos orçamentarios.....	66-67
78 - Divida interna consolidada da União.....	68
79 - Resumo geral da divida externa consolidada, da União, dos Estados e dos Municipios.....	68
80 - Saldo em circulação da divida externa consolidada, da União, dos Estados e dos Municipios.....	69
81 - Serviço da divida externa consolidada, da União, dos Estados e dos Municipios.....	70

VI - PRODUÇÃO E CONSUMO - PREÇOS

- DIVERSAS ESTATISTICAS

82 - Produção agricola.....	71-72
83 - Estimativa da produção agricola em 1936.....	73-74
84 - Produção mineral e metallurgica.....	75
85 - Usinas geradoras de electricidade para distribuição de luz e força.....	75
86 - Productos da industria brasileira entregues ao consumo publico.....	76-79
87 - Produção de cigarros.....	80
88 - Produção de charutos.....	80
89 - Produção de alcool e aguardente.....	81
90 - Produção de alcool empregado no preparo de alcool-motor e sua proporção nessa mistura.....	81
91 - Produção de phosphoros.....	82
92 - Produção de cerveja.....	82

	Paginas
93 - Produção de vinho natural de uva ou qualquer outra fructa.....	83
94 - Produção de amer-picon, bitter, vermouth, cognac e semelhantes.....	83
95 - Produção de manteiga.....	84
96 - Produção de queijos e requeijões.....	84
97 - Produção de sapatos e borzeguins de couro ou tecidos.....	85
98 - Produção de chinellos, sandalias e alpercatas.....	85
99 - Produção de chapéos para cabeça, para homens e meninos.....	86
100 - Produção de chapéos de sol ou chuva.....	86
101 - Produção de perfumarias e especialidades pharmaceuticas.....	87
102 - Produção de conservas.....	87
103 - Produção de tecidos de algodão.....	88
104 - Produção de tecidos de canhamo, juta, etc.....	88
105 - Produção de casemiras, cassinetas e semelhantes..	89
106 - Produção de tecidos de seda ou de borra de seda..	89
107 - Produção de cobertores, colchas e atalhados....	90
108 - Produção de meias.....	90
109 - Produção de moveis.....	91
110 - Produção de papel para embrulho, impressão, desenho ou escripta.....	91
111 - Consumo de energia electrica na cidade do Rio de Janeiro.....	92
112 - Consumo de energia electrica na cidade de São Paulo	92
113 - Consumo de gaz na cidade do Rio de Janeiro.....	93
114 - Consumo de carne verde na cidade do Rio de Janeiro.....	93
115 - Custo da vida na cidade do Rio de Janeiro.....	94
116 - Preços dos generos alimenticios no commercio atacadista do Rio de Janeiro.....	95
117 - Indices dos preços dos generos alimenticios no commercio atacadista do Rio de Janeiro.....	96
118 - Casamentos, nascimentos e obitos na cidade do Rio de Janeiro.....	97
119 - Obitos por varias doencas infecciosas e pelo cancer na cidade do Rio de Janeiro.....	97

SUPPLEMENTO

COMMERCIO EXTERIOR DO BRASIL

(1921-1935)

1 - Exportação e importação de mercadorias.....	101-103
2 - Resumo da exportação e da importação em periodos decennaes.....	104
3 - Numeros indices e percentagens da importação e da exportação em periodos decennaes.....	105

CONTENTS

	Pages		Pages
INTRODUCTION.....	X	35 - Regional distribution of principal items of the National and Foreign Banks.....	34
TABLES		36 - Regional distribution of Bank and Federal Savings-Bank deposits.....	34
I-TRADE		37 - Balance to credit of depositors and yearly turnover of the Federal Savings-Bank deposits.....	35
1 - Imports and exports of merchandise.....	3	38 - Comparison of the balance to credit of depositors of the Federal Savings-Banks.....	36
2 - Coastwise trade of Brazil.....	3	39 - Pass-books in circulation and excess of deposits or withdrawals.....	37
3 - Exports of coffee to foreign countries.....	4	40 - Grand summary of accounts of the Federal Savings-Banks according to the regimen of administration.....	38
4 - Weight and value of the exported goods (excluding coffee).....	4	41 - Regional distribution of population in Brazil according to nationality.....	39
5 - Exports of merchandise, by classe, to foreign countries.....	5		
6 - Imports of merchandise, by classe, in Brazil.....	5	IV - GENERAL REGISTER OF REAL PROPERTY	
7 - Exports of principal merchandise.....	6-7	42 - Mortgages inscribed in the General Register of buildings and lands.....	40
8 - Imports of principal merchandise.....	8-10	43 - Localities where is greater the register of mortgages.....	40
9 - Foreign and coastwise trade, by ports of origin and destination, in 1935.....	11-13	44 - Register of mortgages classified according to value.....	41
10 - Value, in thousand contos of réis, of merchandise of the foreign and coastwise trade in Brazilian ports.....	14-15	45 - Register of mortgages classified by yearly interest tax.....	42
11 - Trade of Brazil with several countries.....	16-17	46 - Register of mortgages classified by terms.....	43
		47 - Register of mortgages classified, by kinds, of encumbered buildings and lands.....	44
II-TRANSPORTATION AND COMMUNICATION		48 - Summary of register of rural and urbane mortgages covering several periods.....	44
12 - Aerial commercial traffic in Brazil.....	18	49 - Register of mortgages classified according to value (in the principal localities).....	45
13 - Shipping movement in the ports of Rio de Janeiro and Santos in comparison with the general movement in the ports of Brazil.....	18	50 - Register of mortgages classified by yearly interest tax (in the principal localities).....	46
14 - Fluvial and shipping movement-Oversea and coastwise.....	19-20	51 - Register of mortgages classified by terms (in the principal localities).....	47
15 - Shipping and fluvial movement, oversea and coastwise by ports.....	21	52 - Register of mortgages, by kinds, of buildings and lands and of creditors (in the principal localities).....	48
16 - Shipping and fluvial movement, oversea and coastwise, by nationality of vessel.....	22	53 - Transcriptions of property transmission effected in the General Register of buildings and lands.....	49
17 - Movement of passengers in the port of Rio de Janeiro.....	23	54 - Localities where the value of buildings and lands transmission is higher.....	49
18 - Movement of passengers in the port of Santos.....	23	55 - Transcriptions of property transmission effected in the General Register of buildings and lands.....	50-51
19 - Movement of national shipping enterprises under the control of the Federal Government.....	24	56 - Register of mortgages and transmissions of buildings and lands in the Federal District.....	52
20 - Combustible consumption, etc.; revenue and expenditure of national enterprises under control.....	24		
21 - Railways in traffic according to the regimen of administration.....	25	V - MONEY AND STOCK MARKET - FINANCE	
22 - Regional distribution of railway length in traffic.....	25	57 - Stock dealt with in the Rio de Janeiro Stock-Exchange.....	52-53
23 - Quinquennial summary of revenue of Railways in traffic.....	26	58 - Stock dealt with in the São Paulo Official Stock-Exchange.....	54
24 - Quinquennial summary of expenditure, of transport and combustible consumption of Railways.....	26	59 - Stock dealt with in the Public Funds Stock-Exchange of Recife.....	55
25 - Traffic revenue and Railway expenditure in Brazil.....	27	60 - Stock dealt with in the Porto Alegre Public Funds Stock-Exchange.....	56
26 - Revenue distribution of Railways in traffic in 1934.....	28	61 - Bankruptcies, deeds of arrangement and bills protested in the cities of Rio de Janeiro and São Paulo.....	58
27 - Distribution of the expenditure of Railways in traffic in 1934.....	29	62 - Rates of official and free Exchange in the city of Rio de Janeiro.....	57
28 - Urbane traffic of passengers in the city of Rio de Janeiro.....	30	63 - Quotations, in milreis, of obligations and other federal stock in the Rio de Janeiro Stock-Exchange.....	57
29 - Post-Offices.....	30	64 - Stock quotations of the Federal Government in the London Stock-Exchange.....	58
30 - Kilometric length of Postal Lines in traffic.....	31		
31 - Telegraph.....	32		
III - BANKS AND SAVINGS-BANKS			
32 - Principal items of assets and liabilities of the National Banks in Brazil.....	32		
33 - Principal items of assets and liabilities of the Foreign Banks in Brazil.....	33		
34 - Principal items of assets and liabilities of the National and Foreign Banks in Brazil.....	33		

	Pages
65 - Stock quotations of the Federal Government in the New York Stock-Exchange.....	58
66 - National notes in circulation and purchases of gold on account of the Federal Government.....	59
67 - Coinage of national mints.....	59
68 - Federal revenue in the four principal Excise and Custom-Offices.....	60
69 - Revenue of principal Brazilian Custom-Houses.....	60
70 - Revenue receipts and expenditure realized of the National Government, of States and of Municipalities.....	61
71 - Revenue receipts and expenditure realized of States.....	61
72 - Revenue receipts and expenditure realized of Municipalities and of the Federal District.....	62
73 - Indexes of the revenue receipts of States and of Municipalities.....	62
74 - Federal revenue receipts during the period from 1932 to 1935.....	63
75 - Federal expenditure realized during the period from 1932 to 1935.....	63
76 - State budget of revenue in accordance with its various items.....	64-65
77 - State budget of expenditure in accordance with its various items.....	66-67
78 - Internal consolidated debt of Union.....	68
79 - Grand summary of the external consolidated debt, of Union, of States and of Municipalities.....	68
80 - Amounts in circulation of the external consolidated debt, of Union, of States and of Municipalities.....	69
81 - External consolidated debt service, of Union, of States and of Municipalities.....	70

**VI - PRODUCTION AND CONSUMPTION -
PRICES - SUNDRY**

82 - Agricultural products of Brazil.....	71-72
83 - Estimate of agricultural production in 1936.....	73-74
84 - Mineral and metallurgic production.....	75
85 - Generators of electricity for distribution of light and power.....	75
86 - Products of Brazilian industry.....	76-79
87 - Cigarette production.....	80
88 - Cigar production.....	80
89 - Alcohol and brandy production.....	81
90 - Alcohol production employed in preparation of motor-alcohol and its proportion in this mixture....	81
91 - Match production.....	82
92 - Beer production.....	82

	Pages
93 - Production of grape wines and wines made from other fruits.....	83
94 - Production of amer-picon, bitter, vermouth, cognac and the like.....	83
95 - Butter production.....	84
96 - Production of cheese and varieties.....	84
97 - Production of leather or silk shoes and buskins....	85
98 - Slipper and sandal production.....	85
99 - Hat production for gentlemen and boys.....	86
100 - Umbrella and parasol production.....	86
101 - Production of parfumeries and pharmaceutic specialities.....	87
102 - Preserve production.....	87
103 - Cotton piece goods production.....	88
104 - Hemp, jute piece goods production.....	88
105 - Production of cashmere, cassinets and the like....	89
106 - Production of silk or floss silk piece goods.....	89
107 - Production of blankets, quilts and towels.....	90
108 - Stocking production.....	90
109 - Furniture production.....	91
110 - Production of paper for parcel, printing, drawing or writing.....	91
111 - Consumption of electric energy in the city of Rio de Janeiro.....	92
112 - Consumption of electric energy in the Chief-town of São Paulo State.....	92
113 - Gas consumption in the city of Rio de Janeiro.....	93
114 - Consumption of fresh meat in the city of Rio de Janeiro.....	93
115 - Cost of living in the city of Rio de Janeiro.....	94
116 - Wholesale prices of principal articles of food in the city of Rio de Janeiro.....	95
117 - Wholesale food price index-numbers in the city of Rio de Janeiro.....	96
118 - Mariages, births and deaths in the city of Rio de Janeiro.....	97
119 - Deaths produced by several infectious diseases and by the cancer in the city of Rio de Janeiro.....	97

SUPPLEMENT

**FOREIGN TRADE OF BRAZIL
(1821-1935)**

1 - Exports and imports of merchandise.....	101-103
2 - Summary of exports and imports in decennial periods	104
3 - Index-numbers and percentages of imports and exports in decennial periods.....	105

TABLE DES MATIERES

	Pages		Pages
INTRODUCTION.....	XI	III - BANQUES ET CAISSES D'ÉPARGNE	
TABLEAUX		32 - Principaux titres de l'actif et du passif des Banques Nationales au Brésil.....	32
I - COMMERCE		33 - Principaux titres de l'actif et du passif des Banques Etrangères au Brésil.....	33
1 - Importations et exportations de marchandises.....	3	34 - Principaux titres de l'actif et du passif des Banques Nationales et Etrangères au Brésil.....	33
2 - Commerce de cabotage du Brésil.....	3	35 - Répartition régionale des principaux comptes des Banques Nationales et Etrangères.....	34
3 - Exportation de café à destination de l'étranger.....	4	36 - Répartition régionale des dépôts des Banques et des Caisses d'Épargne Fédérales.....	34
4 - Poids et valeur des marchandises exportées, non compris le café.....	4	37 - Solde et mouvement annuel des dépôts des Caisses d'Épargne Fédérales.....	35
5 - Exportations de marchandises, par classe, à destination de l'étranger.....	5	38 - Comparaison des soldes des dépôts des Caisses d'Épargne Fédérales.....	30
6 - Importations de marchandises, par classe, au Brésil.....	6	39 - Livrets en circulation et différence des placements sur les remboursements.....	37
7 - Principales marchandises de l'exportation.....	6-7	40 - Résumé général des comptes des Caisses d'Épargne Fédérales selon le régime d'administration.....	38
8 - Principales marchandises de l'importation.....	8-10	41 - Répartition régionale de la population du Brésil selon la nationalité.....	39
9 - Commerce extérieur et de cabotage selon les ports de provenance et de destination en 1935.....	11-13	IV - REGISTRE GÉNÉRAL D'IMMEUBLES	
10 - Valeur, en milliers de contos de réis, des marchandises du commerce extérieur et de cabotage, aux ports du Brésil.....	14-15	42 - Hypothèques inscrites au Régistre Général d'Immeubles.....	40
11 - Commerce du Brésil avec plusieurs pays.....	16-17	43 - Localités où le registre d'hypothèques est plus élevé.....	40
II - TRANSPORTS ET MOYENS DE COMMUNICATION		44 - Régistre d'hypothèques classifiées selon la valeur.....	41
12 - Trafic aérien commercial du Brésil.....	18	45 - Régistre d'hypothèques classifiées selon le taux annuel d'intérêt.....	42
13 - Mouvement de navires dans les ports de Rio de Janeiro et de Santos en comparaison avec le mouvement général dans les ports du Brésil.....	18	46 - Régistre d'hypothèques classifiées selon le terme.....	43
14 - Mouvement maritime et fluvial-Long cours et cabotage.....	19-20	47 - Régistre d'hypothèques classifiées selon la nature des immeubles grevés.....	44
15 - Mouvement maritime et fluvial de long cours et cabotage par ports.....	21	48 - Résumé du registre d'hypothèques rurales et urbaines pendant plusieurs époques.....	44
16 - Mouvement maritime et fluvial de long cours et cabotage selon la nationalité des navires.....	22	49 - Régistre d'hypothèques classifiées selon la valeur (dans les principales localités).....	45
17 - Mouvement de passagers dans le port de Rio de Janeiro.....	23	50 - Régistre d'hypothèques suivant le taux annuel d'intérêt (dans les principales localités).....	46
18 - Mouvement de passagers dans le port de Santos.....	23	51 - Régistre d'hypothèques classifiées selon le terme (dans les principales localités).....	47
19 - Mouvement des entreprises nationales de navigation sous le contrôle du Gouvernement Fédéral.....	24	52 - Régistre d'hypothèques suivant la nature des immeubles et des créanciers (dans les principales localités).....	48
20 - Consommation de combustible, etc.; recette et dépense des entreprises nationales sous contrôle.....	24	53 - Transcriptions de transmissions de propriété effectuées au Régistre Général d'Immeubles.....	49
21 - Chemins de Fer en trafic selon le régime d'administration.....	25	54 - Localités, où la valeur des transmissions d'immeubles est plus élevée.....	49
22 - Répartition régionale de l'étendue des Chemins de Fer en trafic.....	25	55 - Transcriptions de transmissions de propriété au Régistre Général d'Immeubles (1929).....	50-51
23 - Résumé quinquennal de la recette des Chemins de Fer en trafic.....	26	56 - Régistre d'hypothèques et de transmission d'immeubles au District Fédéral.....	52
24 - Résumé quinquennal de la dépense, du transport et de la consommation de combustible des Chemins de Fer.....	26	V - MARCHÉ MONÉTAIRE ET DE TITRES-FINANCE	
25 - Recette du trafic et dépense des Chemins de Fer au Brésil.....	27	57 - Titres vendus à la Bourse de Rio de Janeiro.....	52-53
26 - Division de la recette des Chemins de Fer en trafic en 1934.....	28	58 - Titres vendus à la Bourse Officielle de São Paulo.....	54
27 - Division de la dépense des Chemins de Fer en trafic en 1934.....	29	59 - Titres vendus à la Bourse de Fonds Publics à Recife.....	55
28 - Trafic urbain de passagers dans la ville de Rio de Janeiro.....	30	60 - Titres vendus à la Bourse de Fonds Publics de Porto Alegre.....	56
29 - Courriers.....	30		
30 - Étendue kilométrique des lignes postales en trafic.....	31		
31 - Télégraphe.....	32		

	Pages
61 - Faillites, concordats et lettres protestées dans les villes de Rio de Janeiro et São Paulo.....	56
62 - Cours officiel et libre du Change à la ville de Rio de Janeiro.....	57
63 - Cours, en milréis, d'obligations et d'autres titres fédéraux à la Bourse de Rio de Janeiro.....	57
64 - Cours d'obligations du Gouvernement Fédéral à la Bourse de Londres.....	58
65 - Cours d'obligations du Gouvernement Fédéral à la Bourse de New York.....	58
66 - Billets en circulation et achats d'or pour le compte du Gouvernement Fédéral.....	59
67 - Pièces nationales frappées.....	59
68 - Recette fédérale des quatre principaux bureaux de recouvrement.....	60
69 - Recette des principales douanes brésiliennes.....	60
70 - Recouvrement de la recette et dépense effectuée de l'Union, des États et des Municipipes.....	61
71 - Recouvrement de la recette et dépense effectuée des États.....	61
72 - Recouvrement de la recette et dépense effectuée, des Municipipes et du District Fédéral.....	62
73 - Indices des recouvrements de la recette, des États et des Municipipes.....	62
74 - Recouvrement de la recette fédérale pendant la période de 1932 à 1935.....	63
75 - Dépense fédérale effectuée pendant la période de 1932 à 1935.....	63
76 - Recette prévue des États selon ses différentes désignations.....	64-65
77 - Dépense budgétaire des États selon ses différentes désignations.....	66-67
78 - Dette interne consolidée de l'Union.....	68
79 - Résumé général de la dette externe consolidée de l'Union, des États et des Municipipes.....	68
80 - Solde en circulation de la dette externe consolidée, de l'Union, des États et des Municipipes.....	69
81 - Service de la dette externe consolidée, de l'Union, des États et des Municipipes.....	70

**VI - PRODUCTION ET CONSOMMATION-
PRIX - DIVERS**

82 - Produits agricoles du Brésil.....	71-72
83 - Estimation de la production agricole.....	73-74
84 - Production minérale et métallurgique.....	75
85 - Usines génératrices d'électricité pour la distribution de force et lumière.....	75
86 - Produits de l'industrie brésilienne.....	76-79
87 - Production de cigarettes.....	80
88 - Production de cigares.....	80
89 - Production d'alcool et d'eau de vie.....	81

	Pages
90 - Production d'alcool employé dans la fabrication de l'alcool-moteur et sa proportion dans ce mélange.....	81
91 - Production d'allumettes.....	82
92 - Production de bière.....	82
93 - Production de vin naturel de raisin ou d'autres fruits.....	83
94 - Production d'amer-picon, bitter, vermouth, cognac et similaires.....	83
95 - Production de beurre.....	84
96 - Production de fromages de toutes espèces.....	84
97 - Production de souliers et brodequins en cuir et en tissu de soie.....	85
98 - Production de pantoufles, sandales et alpargatas.....	85
99 - Production de chapeaux pour hommes et garçonnets.....	86
100 - Production d'ombrelles et de parapluies.....	86
101 - Production de parfumeries et spécialités pharmaceutiques.....	87
102 - Production de conserves.....	87
103 - Production de tissus de coton.....	88
104 - Production de tissus de chanvre, jute, etc.....	88
105 - Production de casimirs, toiles de laine et similaires.....	89
106 - Production de tissus de soie ou de bourre de soie.....	89
107 - Production de couvertures, couvre-lits et nappes.....	90
108 - Production de bas.....	90
109 - Production de meubles.....	91
110 - Production de papier d'emballage, d'imprimerie, à écrire et à dessin.....	91
111 - Consommation d'énergie électrique dans la ville de Rio de Janeiro.....	92
112 - Consommation d'énergie électrique dans la Capitale de l'État de São Paulo.....	92
113 - Consommation de gaz dans la ville de Rio de Janeiro.....	93
114 - Consommation de viande fraîche dans la ville de Rio de Janeiro.....	93
115 - Coût de la vie à la ville de Rio de Janeiro.....	94
116 - Prix des articles destinés à l'alimentation, du commerce en gros, dans la ville de Rio de Janeiro.....	95
117 - Indices des prix des articles destinés à l'alimentation, du commerce en gros, dans la ville de Rio de Janeiro.....	96
118 - Mariages, naissances et décès dans la ville de Rio de Janeiro.....	97
119 - Décès par plusieurs maladies infectieuses et par le cancer dans la ville de Rio de Janeiro.....	97

SUPPLÉMENT

**COMMERCE DU BRÉSIL AVEC L'ÉTRANGER
(1821-1935)**

1 - Exportations et importations de marchandises.....	101-103
2 - Résumés des exportations et importations en périodes décennales.....	104
3 - Nombres indices et pourcentages des importations et exportations en périodes décennales.....	105

INTRODUÇÃO

Como contribuição para a «Primeira Exposição Nacional de Educação e Estatística», reúne agora esta Directoria, no presente volume, quasi todos os «resumos annuaes» constantes do seu boletim trimestral de Estatísticas Economicas. Augmenta, porém, a sua collectanea juntando outras informações igualmente interessantes do ponto de vista economico. Não permite, entretanto, a exiguidade do tempo, assim como o accumulo de serviço, mormente nas suas officinas typographicas, dar o desejado desenvolvimento a esta publicação.

No volume, ora editado, figuram além das estatísticas que compete especialmente a esta Directoria executar, mediante a collecta directa de dados nas suas fontes primarias, algumas outras estatísticas compiladas em trabalhos de natureza official. Nesta primeira edição, são publicadas 122 tabellas, ás quaes serão opportunamente additadas as que não lograram publicidade no momento presente.

As estatísticas commerciaes occupam neste volume 14 resumos, com indicações precisas sobre a quantidade e o valor dos artigos do commercio exterior e de cabotagem, discriminadas as principaes mercadorias da Exportação e da Importação. Mencionam tambem o valor global das trocas mercantis, consideradas quer quanto aos portos brasileiros, de procedencia e de destino, quer quanto aos paizes com os quaes mantem o Brasil mais intensamente o seu intercambio. As quantidades são geralmente expressas em toneladas metricas e os valores em contos de réis, tanto na exportação (fob), como na importação (cif), com a respectiva equivalencia em libras esterlinas, ouro, equivalendo um «conto de réis» a um milhão de réis, papel, moeda nacional. Completam as informações relativas ao commercio propriamente dito os schemas da situação bancaria (Bancos Nacionaes e Estrangeiros) e das Caixas Economicas Federaes.

No que diz respeito aos «transportes e communicacões», encontram-se nesta publicação as cifras do movimento marítimo e fluvial, de longo curso e cabotagem, e, bem assim, os resultados do trafego de

quasi todas as Estradas de Ferro do paiz, exceptuando apenas um reduzido numero de linhas cuja extensão não vae além de 1,3% da extensão total em trafego, achando-se mais ou menos na mesma proporção a respectiva renda. Integram, finalmente, o capitulo dos «transportes e communicacões» os dados sobre a aviação commercial, a navegação fiscalizada pelo Governo da União e os serviços concernentes aos Correios e Telegraphos.

A estatística do registro immobiliario, directamente a cargo desta Repartição, apparece igualmente no presente volume representada pelas inscrições de hypothecas e pelas transcrições de transmissão de propriedade, rural e urbana, lançamentos effectuados em mais de 900 cartorios do Registro Geral de Immoveis. Convém observar que o primeiro levantamento das inscrições hypothecarias, no Brasil, data do anno de 1909, quando o valor dos contractos dessa especie, registrados nos cartorios, não attingia a 200 mil contos de réis, ao passo que no intervalo de um vintennio quasi se eleva o seu valor ao decuplo.

Das tabellas publicadas, constam ainda os registros das transacções de Bolsas, curso do cambio, moedas, cotacões de titulos da divida publica, preços por atacado, movimento financeiro da União, dos Estados e dos Municipios, e, por fim, os dados concernentes á produccão agricola e industrial e a outros assumptos correlatos. No final da publicação, inserem-se as cifras da produccão industrial brasileira sujeita ao imposto de consumo, dados obtidos por intermedio da fiscalizacão das rendas do Thesouro Nacional e cuja elaboracão compete por lei a esta Directoria. Todavia, em virtude do motivo já referido, só se dão agora á publicidade os quadros relativos aos principaes artigos tributados.

A Directoria de Estatística Economica e Financeira presta, assim, o seu modesto concurso para o exito da Primeira Exposição Nacional de Educação e Estatística, lamentando não ter podido concorrer, pela razão indicada, com uma collectanea mais abundante de informações nos assumptos de sua competencia.

Léo de Affonseca
Director

INTRODUCTION

As a contribution to the «First National Educational and Statistical Exposition», this office has printed in the present volume nearly all of the annual resumes which form part of its quarterly bulletin «Economic Statistics». To these have been added other equally interesting data from the economic point of view. However, neither time nor the accumulation of work, particularly in the printing offices, permitted the covering of as large a scope of informatory material as had been desired for this publication.

In the volume now presented, there appear not only the statistics regularly obtained by this office directly from their sources, but also other statistics of an official character. In this first edition there are included 122 tables. These will later be supplemented by others which could not be printed at this time.

There are tabulated herein 14 resumes of commercial statistics indicating quantities and values of articles entering into foreign trade and coastwise commerce, with the principal exports and imports listed. There is also given the total value of merchandise exchanges considered from the standpoint of Brazilian ports, of origin and destination, as well as from the standpoint of countries with which Brazil maintains the greatest trade. Both in exports (fob) and in imports (cif), quantities are usually expressed in metric tons and values in contos of reis, with the respective equivalents in gold pounds sterling. One conto of reis equals one million reis, paper, Brazilian currency. Completing information relative to actual commerce, will be found data bearing on the banking situation generally (foreign and domestic banks) and upon Federal Savings banks.

As regards «transport and communications», this publication contains the figures indicating over-sea maritime movement as well as coastwise service. Also there is shown the traffic movement of nearly all Brazilian railways, excepting a few whose lines constitute only about

1.3% of the total mileage in traffic and about the same proportion of total railway receipts. Also there are listed under the heading mentioned data concerning commercial aviation, such navigation as is fiscalized by the Federal Government, as well as post office and telegraph services.

Statistics of registration of real property, directly under the supervision of this office, also appear herein. These are prepared from registrations of mortgages and rural and city property transfers recorded in more than 900 notary public offices according to the Registry of Real Property. It is interesting to observe that the first survey of mortgage registrations in Brazil was made in 1909, when the value of contracts of that type registered in the offices of notary publics did not attain a volume of 200,000 contos of reis, while 20 years later the volume increased by nearly ten-fold.

In addition, there are contained herein data concerning movements of stock exchanges, currency exchange, currency, quotations on public debt bonds, wholesale food prices, finances of the Union, States and Municipalities, as well as information bearing on agricultural and industrial production, and other related subjects. Toward the end of the publication will be found figures of such Brazilian industrial production as is subject to the consumption tax, these data being obtained through the fiscalization of receipts by the National Treasury, and prepared by this office according to law. However, in view of the foregoing, there are published now figures relating only to the principal products.

Thus the «Diretoria de Estatística Economica e Financeira» contributes its modest assistance toward the success of the First National Educational and Statistical Exposition, regretting, for reasons already explained, its inability to provide a more ample collection of information on the subjects in which it is interested.

INTRODUCTION

Comme une contribution à la «Première Exposition Nationale d'Education et Statistique», ce Bureau tâche, à présent, de réunir, dans ce volume, presque tous les résumés annuels publiés dans son bulletin trimestriel «Statistiques Economiques». Cette collection est cependant augmentée parce qu'on y a ajouté d'autres informations également intéressantes au point de vue économique. L'insuffisance du temps ainsi que l'entassement du service, surtout dans ses officines typographiques, ne permet pas, toutefois, de donner le développement désiré à cette publication.

Dans le volume, en ce moment édité, on publie, en plus des statistiques de la compétence spéciale de ce Bureau, préparées au moyen de la collecte directe des données dans leurs sources originales, d'autres statistiques compilées dans des travaux de nature officielle. Dans cette première édition, on publie 122 tableaux auxquels on ajoutera, plus tard, ceux qui au moment actuel n'ont pas réussi à paraître.

Les statistiques commerciales occupent dans ce volume 14 résumés, avec des indications précises au sujet de la quantité et la valeur des articles du commerce extérieur et de cabotage et la spécification des principales marchandises de l'importation et de l'exportation. On rapporte aussi la valeur générale des échanges mercantiles, considérés soit concernant les ports brésiliens, de provenance ou de destination, soit concernant les pays avec lesquels le Brésil entretient son commerce avec plus d'intensité. Les quantités sont généralement représentées en tonnes métriques et les valeurs en contos de reis, autant par rapport à l'exportation (fob), que par rapport à l'importation (cif), avec la respective équivalence en sterlings, or, sachant qu'un «conto de reis» vaut un million de reis, papier, monnaie nationale. Les schèmes de la situation bancaire (banques nationales et étrangères) et des Caisses d'épargne fédérales complètent les informations sur le commerce proprement dit.

Pour ce qui touche les «transports et moyens de communications», on trouve, dans cette publication, les chiffres sur le mouvement maritime et fluvial de long cours et cabotage, aussi bien que les résultats du trafic de presque tous les chemins de fer du pays, non compris, seule-

ment, un nombre très restreint de lignes dont l'étendue ne va plus loin de 1,3% de l'étendue totale du trafic, la respective rente se trouvant plus ou moins dans la même proportion. Les données sur l'aviation commerciale, la navigation surveillée par le Gouvernement de l'Union et les services concernant le Courrier et le Télégraphe complètent, finalement, le chapitre sur les «transports et moyens de communications».

La statistique du registre d'immeubles, directement à la charge de ce Bureau, apparaît également, dans ce volume, représentée par les inscriptions d'hypothèques et par les transcriptions de transmission de propriété, rurale ou urbaine, dont les enregistrements ont été effectués dans plus de 900 études du Registre Général d'Immeubles. Il faut remarquer que le premier relevé des inscriptions hypothécaires, au Brésil, a commencé à partir 1909, quand la valeur des contrats de cette espèce, registrés aux études, ne montaient pas à 200 mille contos de reis, tandis que, pendant la période de vingt ans, la valeur monta presque dix fois plus.

Ensuite, les tableaux publiés se rapportent encore au registre des transactions des bourses, du cours du change, des monnaies, des cotations des titres de la dette publique, des prix en gros, du mouvement financier de l'Union, des Etats et des Municipales et enfin aux données concernant la production agricole et industrielle et à d'autres matières en corrélation. A la fin de la publication, les chiffres relatifs à la production industrielle brésilienne, soumise à l'impôt sur la consommation, sont insérés; ces données ont été obtenues par l'intermédiaire de la surveillance des rentes du Trésor National et dont l'élaboration appartient par loi à ce Bureau. Néanmoins, les tableaux concernant les principaux articles tributaires ne sont publiés qu'à présent, à cause des motifs, qu'on a déjà fait connaître.

La «Directoria de Estatistica Economica e Financeira» prête, ainsi, son modeste concours au succès de la «Première Exposition Nationale d'Education et Statistique», en regrettant de ne pouvoir fournir, à cause de la raison expliquée, une publication plus riche en informations par rapport aux matières à sa charge.

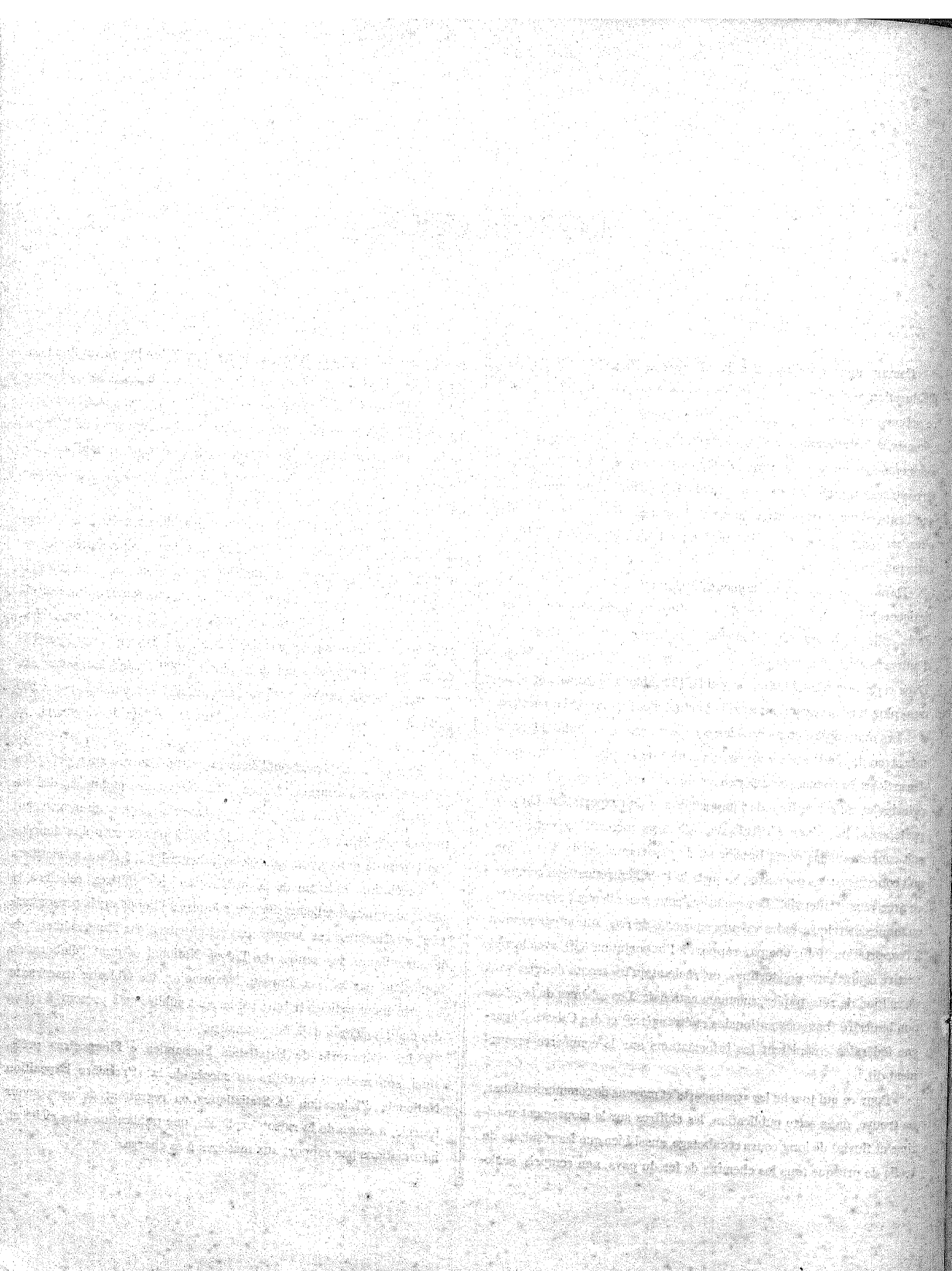

QUADROS
TABLES
TABLEAUX

1 - Importação e Exportação de Mercadorias
Imports and Exports of Merchandise
Importation et Exportation de Marchandises

3

ANNOS YEARS ANNÉES	IMPORTAÇÃO IMPORTS IMPORTATION						EXPORTAÇÃO EXPORTS EXPORTATION					
	Peso bruto Gross weight Poids brut		Valor Value Valeur				Peso bruto Gross weight Poids brut		Valor Value Valeur			
	Toneladas Tons Tonnes	Indice Index Indice	Contos de réis	Indice Index Indice	Equivalente em ££ ester- linas, ouro Equivalent in pounds sterling, gold Equivalent en livres sterlings, or	Indice Index Indice	Toneladas Tons Tonnes	Indice Index Indice	Contos de réis	Indice Index Indice	Equivalente em ££ ester- linas, ouro Equivalent in pounds sterling, gold Equivalent en livres sterlings, or	Indice Index Indice
Media Average-Moyenne 1928-29=100												
1928.....	5.838.025	98	3.694.990	102	90,668,685	102	2.075.048	97	3.970.273	101	97,426,148	101
1929.....	6.108.096	102	3.527.738	98	86,653,227	98	2.189.314	103	3.800.482	99	94,831,249	99
1930.....	4.881.379	82	2.343.705	65	53,618,511	60	2.273.688	107	2.907.354	74	65,745,025	68
1931.....	3.560.341	60	1.880.034	52	28,755,094	32	2.236.062	105	3.398.164	87	49,543,866	51
1932.....	3.333.152	56	1.518.694	42	21,744,297	24	1.632.265	76	2.536.765	65	36,629,594	38
1933.....	3.935.735	66	2.165.254	60	28,131,911	32	1.910.772	90	2.820.271	72	35,700,080	37
1934.....	3.970.648	66	2.502.785	69	25,467,300	29	2.184.782	102	3.459.006	88	35,239,611	37
1935.....	4.338.273	73	3.855.917	107	27,431,114	31	2.761.517	130	4.104.008	105	33,011,848	34

2 - Comercio de Cabotagem do Brasil
Coastwise Trade of Brazil
Commerce de Cabotage du Brésil

ANNOS YEARS ANNÉES	PESO BRUTO GROSS WEIGHT POIDS BRUT						VALOR VALUE VALEUR					
	Total		Mercadorias nacionais Brazilian goods Marchandises nationales		Mercadorias nacionalizadas Nationalized goods Marchandises nationalisées		Total		Mercadorias nacionais Brazilian goods Marchandises nationales		Mercadorias nacionalizadas Nationalized goods Marchandises nationalisées	
	Toneladas Tons Tonnes	Indice Index Indice	Toneladas Tons Tonnes	Indice Index Indice	Toneladas Tons Tonnes	Indice Index Indice	Contos de réis	Indice Index Indice	Contos de réis	Indice Index Indice	Contos de réis	Indice Index Indice
Media Average-Moyenne 1928-29=100												
1928.....	1.900.852	99	1.767.751	99	133.101	102	3.026.398	104	2.677.148	104	349.250	104
1929.....	1.921.352	101	1.792.879	101	128.473	98	2.787.880	96	2.465.262	96	322.618	96
1930.....	1.560.032	82	1.453.410	82	106.622	81	2.058.440	71	1.779.195	60	279.251	83
1931.....	1.632.840	85	1.536.347	86	96.493	74	2.284.409	77	1.953.118	70	281.291	84
1932.....	1.727.541	90	1.609.780	90	117.761	90	2.346.731	81	2.074.774	81	271.957	81
1933.....	1.865.041	98	1.740.666	98	124.975	95	2.551.114	88	2.230.784	87	320.330	95
1934.....	2.087.375	109	1.959.751	110	127.624	97	2.792.036	96	2.457.131	95	324.905	97
1935.....	2.179.652	114	2.047.375	115	132.277	101	3.297.531	113	2.917.438	113	380.093	113

3 - Exportação de Café para o Exterior do Brasil

Exports of Coffee to Foreign Countries

Exportation de Café à destination de l'étranger

ANNOS YEARS ANNÉES — Media Average-Moyenne 1928-29=100	EXPORTAÇÃO DE CAFÉ EXPORTS OF COFFEE EXPORTATION DE CAFÉ										Percentagem do valor do café exportado em relação ao valor total da exportação Percentage of value of the exported coffee upon total exports Pourcentage de la valeur du café exporté par rapport à la valeur totale de l'exportation
	Quantidade em sacos de 60 Kilos Quantity (bags=60 kg.) Quantité en sacs de 60 Kgs.	Valor Value Valeur — Contos de réis	Equivalente em ££ esterlinas, ouro Equivalent in pounds sterling, gold Equivalent en livres sterlings, or	Índice Index Indice			Valor a bordo por sacca Value on board per bag Valeur à bord par sac				
				Da quantidade Of quantity De la quantité	Do valor Of value De la valeur		Em réis In réis En réis	Em libras esterlinas, ouro In pounds sterling, gold En livres sterlings, or	Índice Index Indice		
					Em contos de réis In contos of réis En contos de réis	Em ££ esterlinas, ouro In pounds sterling, gold En livres sterlings, or			Em réis In réis En réis	Em ££ esterlinas, ouro In pounds sterling, gold En livres sterlings, or	
1928.....	13.881.445	2.840.415	60,701,250	99	102	102	204.620	5/—	103	103	71,54
1929.....	14.280.815	2.740.073	67,306,847	101	98	98	101.871	4/14	97	97	70,98
1930.....	15.288.409	1.827.577	41,178,790	109	95	60	119.540	2/14	60	50	62,86
1931.....	17.850.872	2.347.070	34,103,507	127	84	50	131.483	1/18	60	30	69,07
1932.....	11.935.244	1.823.948	26,237,827	85	65	38	152.820	2/4	77	45	71,90
1933.....	15.459.309	2.052.858	26,168,483	110	74	38	132.791	1/14	67	35	72,79
1934.....	14.146.879	2.114.512	21,540,599	100	76	31	149.468	1/10	75	31	61,13
1935.....	15.328.791	2.156.590	17,373,215	109	77	25	140.689	1/3	71	24	52,55

4 - Peso e valor das Mercadorias exportadas com exclusão do Café

Weight and Value of the exported goods (excluding coffee)

Poids et valeur des Marchandises exportées, non compris le Café

ANNOS YEARS ANNÉES — Media Average-Moyenne 1928-29=100	Peso Weight Poids		Valor Value Valeur			Valor por tonelada Value per ton Valeur par tonne				Percentagem do valor das mercadorias exportadas (com exclusão do café) sobre o valor total da exportação Percentage of value of the exported goods, not including coffee, upon the total value of Exports Pourcentage de la valeur des marchandises exportées (non compris le café) sur la valeur totale de l'exportation	
	Toneladas Tons Tonnes	Índice Index Indice	Contos de réis	Índice			Em réis In réis En réis	Índice Index Indice	Equivalente em ££ esterlinas, ouro Equivalent in pounds sterling, gold Equivalent en livres sterlings, or		Índice Index Indice
				Índice Index Indice	Índice Index Indice	Índice Index Indice					
1928.....	1.242.161	96	1.129.858	100	27,724,880	100	909.591	104	22/6	104	28,46
1929.....	1.332.466	104	1.120.409	100	27,524,402	100	840.854	96	20/13	96	29,03
1930.....	1.356.383	105	1.079.777	96	24,567,135	80	796.071	91	18/2	84	37,14
1931.....	1.165.010	90	1.051.085	93	15,440,350	56	902.211	103	13/5	62	30,98
1932.....	916.150	71	712.817	63	10,391,767	38	778.057	89	11/7	53	28,10
1933.....	983.213	76	767.413	68	9,621,597	35	780.516	89	9/16	46	27,21
1934.....	1.335.999	104	1.344.494	119	13,699,012	50	1.006.381	115	10/5	48	38,87
1935.....	1.841.998	143	1.047.317	173	15,637,922	57	1.057.176	121	8/10	40	47,45

5 - Exportação, por classe, de mercadorias para o Exterior do Brasil
Exports of merchandise, by class, to Foreign Countries
Exportation de marchandises, par classe, à destination de l'étranger

5

ANNOS YEARS ANNÉES — Media Average-Moyenne 1928-29=100	CLASSE I { Animas e seus productos Animals and their products Animaux et leurs produits				CLASSE II { Mineraes e seus productos Minerals and their products Minéraux et leurs produits				CLASSE III { Vegetaes e seus productos Vegetables and their products Végétaux et leurs produits			
	Toneladas	Valor	Equivalente em 1000 ££ esterlinas, ouro	Indice do valor	Toneladas	Valor	Equivalente em 1000 ££ esterlinas, ouro	Indice do valor	Toneladas	Valor	Equivalente em 1000 ££ esterlinas, ouro	Indice do valor
	Tons Tonnes	Value Valeur — Contos de réis	Equivalent in 1000 pounds sterling, gold Equivalent on 1000 livres sterlings, or	Index of value Indice de la valeur (*)	Tons Tonnes	Value Valeur — Contos de réis	Equivalent in 1000 pounds sterling, gold Equivalent on 1000 livres sterlings, or	Index of value Indice de la valeur (*)	Tons Tonnes	Value Valeur — Contos de réis	Equivalent in 1000 pounds sterling, gold Equivalent on 1000 livres sterlings, or	Index of value Indice de la valeur (*)
1928.....	171.702	425.104	10,432	109	379.815	58.722	1,441	118	1.523.531	3.486.388	85,553	100
1929.....	166.876	352.725	8,665	91	316.003	45.396	1,115	87	1.706.635	3.462.301	85,051	100
1930.....	216.603	411.023	9,459	106	215.503	44.165	1,000	85	1.841.582	2.452.166	55,281	71
1931.....	186.069	353.277	5,332	91	127.379	68.850	857	113	1.922.614	2.986.037	43,355	86
1932.....	117.053	195.671	2,820	50	31.094	42.052	612	81	1.484.118	2.299.042	33,197	66
1933.....	129.222	216.090	2,744	56	50.571	44.530	565	86	1.730.970	2.559.652	32,481	74
1934.....	146.254	256.441	2,593	66	24.137	4.173	43	8	2.014.391	3.198.390	32,604	92
1935.....	192.780	379.207	3,063	97	114.856	13.857	110	27	2.453.881	3.710.943	29,839	107

6 - Importação, por classe, de mercadorias no Brasil
Imports of merchandise, by class, in Brazil
Importation de marchandises, par classe, au Brésil

ANNOS YEARS ANNÉES — Media Average-Moyenne 1928-29=100	CLASSE I { Animas vivos Live stock Animaux vivants				CLASSE II { Materias primas Raw material Matières premières				CLASSE III { Artigos manufacturados Manufactured articles Articles manufacturés				CLASSE IV { Artigos destinados à alimentação Food stuffs Articles destinés à l'alimentation			
	Toneladas	Valor	Equivalente em 1000 ££ esterlinas, ouro	Indice do valor	Toneladas	Valor	Equivalente em 1000 ££ esterlinas, ouro	Indice do valor	Toneladas	Valor	Equivalente em 1000 ££ esterlinas, ouro	Indice do valor	Toneladas	Valor	Equivalente em 1000 ££ esterlinas, ouro	Indice do valor
	Tons Tonnes	Value Valeur — Contos de réis	Equivalent in 1000 pounds sterling, gold Equivalent on 1000 livres sterlings, or	Index of value Indice de la valeur (*)	Tons Tonnes	Value Valeur — Contos de réis	Equivalent in 1000 pounds sterling, gold Equivalent on 1000 livres sterlings, or	Index of value Indice de la valeur (*)	Tons Tonnes	Value Valeur — Contos de réis	Equivalent in 1000 pounds sterling, gold Equivalent on 1000 livres sterlings, or	Index of value Indice de la valeur (*)	Tons Tonnes	Value Valeur — Contos de réis	Equivalent in 1000 pounds sterling, gold Equivalent on 1000 livres sterlings, or	Index of value Indice de la valeur (*)
1928.....	2.084	7.873	193	101	3.800.424	987.993	24,244	101	768.126	1.899.608	46,613	102	1.001.343	799.516	19,619	106
1929.....	1.852	7.656	188	99	4.049.568	975.098	23,952	99	783.188	1.831.320	44,981	98	1.093.946	713.665	17,532	94
1930.....	730	5.101	114	66	3.370.916	766.372	17,530	78	412.907	969.431	22,196	52	949.862	602.801	13,779	80
1931.....	891	2.996	42	39	2.308.548	701.859	10,708	71	235.276	695.351	10,741	37	931.426	430.720	7,264	64
1932.....	604	2.132	32	27	2.176.080	523.843	7,450	53	224.471	592.020	8,560	32	854.237	400.099	5,703	53
1933.....	1.422	3.779	50	49	2.476.965	710.047	9,342	73	364.996	978.719	12,717	52	994.143	465.800	6,023	62
1934.....	1.607	3.233	33	42	2.413.987	801.720	8,152	82	443.269	1.207.847	12,296	65	986.855	489.976	4,986	66
1935.....	10.637	12.131	89	156	2.732.245	1.191.853	8,404	121	483.106	1.953.360	13,884	105	1.003.282	998.573	4,964	92

(*) Indice do valor em contos de réis. (Index of value in "contos de réis" - Indice de la valeur en "contos de réis").

7 - Principaes Mercadorias de Exportação
Exports of Principal Merchandise
Principales Marchandises de l'Exportation

ANNOS YEARS ANNÉES — Media Average-Moyenne 1928-29=100	VALOR VALUE VALEUR				Indice do valor Index of value Indice de la valeur — (Contos de réis)	VALOR VALUE VALEUR				Indice do valor Index of value Indice de la valeur — (Contos de réis)	VALOR VALUE VALEUR				Indice do valor Index of value Indice de la valeur — (Contos de réis)
	Toneladas Tons Tonnes	Equivalent em £ ester- linas, ouro Equivalent in pounds sterling, gold Equivalent en livres sterlings, or		Contos de réis		Toneladas Tons Tonnes	Equivalent em £ ester- linas, ouro Equivalent in pounds sterling, gold Equivalent en livres sterlings, or		Contos de réis		Toneladas Tons Tonnes	Equivalent em £ ester- linas, ouro Equivalent in pounds sterling, gold Equivalent en livres sterlings, or		Contos de réis	
		Contos de réis	Equivalent em £ ester- linas, ouro				Contos de réis	Equivalent em £ ester- linas, ouro				Contos de réis	Equivalent em £ ester- linas, ouro		
	ARROZ Rice - Riz					ASSUCAR Sugar - Sucre					BAGA DE MAMONA Castor seeds - Graines de ricin				
1928	730	803	19,715	25	30.037	20.331	510,581	140	8.352	4.800	117,745	50			
1929	6.013	5.575	137,036	175	14.877	9.028	221,538	60	20.803	12.320	302,740	144			
1930	33.341	25.399	558,698	796	84.456	25.219	576,566	169	22.426	11.510	250,248	135			
1931	90.384	55.214	787,018	1.731	11.096	4.628	61,809	31	19.286	11.005	151,741	120			
1932	27.937	18.137	263,157	569	40.459	19.174	295,192	128	12.348	5.951	84,404	69			
1933	23.391	18.133	213,479	569	25.470	12.552	174,418	84	35.550	15.965	193,114	180			
1934	33.285	25.561	253,648	802	23.897	14.284	147,913	96	42.795	20.091	207,105	235			
1935	94.642	63.706	493,622	1.991	85.267	45.799	300,997	99	71.572	45.653	363,224	533			
	BANANAS					BANHA Lard - Saindoux					BORRACHA Indian rubber - Caoutchouc				
1928	(1)	5.803	15,662	384,338	92	21	53	1,298	10	17.513	52.589	1,290,503	105		
1929	5.808	18.361	451,078	108	389	1.019	25,037	190	17.550	47.466	1,165,701	95			
1930	7.087	21.787	493,389	123	447	1.261	29,808	227	11.928	23.294	530,768	47			
1931	7.858	23.178	338,271	136	296	692	9,695	74	10.438	10.704	245,751	33			
1932	6.873	19.327	288,042	117	20	51	690	5	5.065	7.136	104,266	14			
1933	8.536	25.552	324,528	150	8.755	13.202	158,763	1,206	7.687	13.804	100,472	28			
1934	9.012	21.765	220,495	123	5.412	7.978	82,602	627	8.167	19.332	197,030	39			
1935	10.083	23.408	236,051	173	13.639	33.912	274,585	6.327	12.370	36.064	292,070	72			
		CACÁO Cocoa - Cacao en fèves					CARNES EM CONSERVA Preserved meat - Conserves de viande					CARNES RESFRIADAS E CONGELADAS Frozen and chilled meats - Viandes frigorificées			
1928	72.395	148.966	3,656,126	117	3.030	8.149	199,960	95	65.103	81.601	2,002,314	85			
1929	65.558	104.944	2,577,811	83	3.652	9.045	222,209	105	79.342	111.343	2,734,015	115			
1930	66.852	91.688	2,039,622	72	6.598	17,307	396,354	201	112.150	163.361	3,831,589	169			
1931	75.863	98.197	1,395,787	77	4.374	12.111	168,422	141	74.023	101.097	1,569,210	105			
1932	97.513	113.851	1,655,812	90	3.248	9.269	137,447	108	45.985	61.046	857,379	63			
1933	98.687	106.357	1,339,338	84	6.010	17.112	213,178	169	44.012	47.618	643,480	49			
1934	101.570	129.935	1,337,169	102	7.656	22.073	219,918	257	41.800	45.367	453,927	47			
1935	111.826	163.035	1,301,829	128	14.222	41.615	333,661	484	54.174	60.318	487,180	62			
		CAROÇO DE ALGODÃO Cotton seed - Graines de coton					CASTANHAS Brazil nuts - Noix du Brésil					CASTANHAS DESCASCADAS Brazil nuts unshelled - Noix du Brésil ecorcées			
1928	13.900	4.115	100,998	72	20.666	38.097	934,036	101	(2)	454	1.071	41,097	100		
1929	24.284	7.250	178,108	128	32.246	37.216	913,076	99	592	2.587	58,706	155			
1930	29.664	8.837	203,182	156	14.155	25.002	593,083	66	2.842	9.951	136,510	396			
1931	9.950	2.800	40.139	49	29.449	39.913	607,358	106	3.069	8.142	119,197	487			
1932	832	204	3,157	4	20.490	19.977	280,985	53	4.556	12.758	129,096	644			
1933	8.884	2.689	31,326	47	28.695	28.481	366,374	70	3.841	12.279	125,896	735			
1934	73.849	18.621	191,260	328	24.468	26.112	253,887	69	6.261	34.084	264,400	2.040			
1935	109.787	26.848	220,105	472	27.401	38.533	304,805	102							

(1) Cachos (Bunches-grappes) — (2) 1929=100

7 - Principaes Mercadorias de Exportação
Exports of Principal Merchandise
Principales Marchandises de l'Exportation

7

(CONCLUSÃO)

(CONCLUSION)

(FIN)

ANNOS YEARS ANNÉES Media Average-Moyenne 1928-29=100	VALOR VALUE VALEUR				Indice do valor Index of value Indice de la valeur — (Contos de réis)	VALOR VALUE VALEUR				Indice do valor Index of value Indice de la valeur — (Contos de réis)	VALOR VALUE VALEUR				Indice do valor Index of value Indice de la valeur — (Contos de réis)
	Toneladas Tons Tonnes	Equivalente em £ ester- linas, ouro		Contos de réis		Toneladas Tons Tonnes	Equivalente em £ ester- linas, ouro		Contos de réis		Toneladas Tons Tonnes	Equivalente em £ ester- linas, ouro		Contos de réis	
		Equivalent in pounds sterling, gold	Equivalent en livres sterlings, or				Equivalent in pounds sterling, gold	Equivalent en livres sterlings, or				Equivalent in pounds sterling, gold	Equivalent en livres sterlings, or		
	CERA DE CARNAÚBA Carnauba wax - Cire de Carnauba					COUROS Hides - Cuirs					FARELOS Bran, all kinds - Son de grains divers				
1928.....	6.981	28.625	702,453	107	67,008	222.032	5,448,191	130	59.082	14.924	336,246	89			
1929.....	6.438	24.766	608,308	93	51.821	119,201	2,931,234	70	84.032	10,146	470,200	112			
1930.....	6.714	23.365	528,540	88	50.172	82,009	1,848,324	48	83.862	14,829	333,958	87			
1931.....	7.471	23.770	356,792	89	49.813	88,143	1,314,094	52	79.928	14,572	210,340	86			
1932.....	6.380	19.885	288,447	74	38.355	50,076	747,361	30	82.215	16,550	239,081	97			
1933.....	6.875	21.570	274,020	81	43.045	67,525	841,299	40	89.193	14,269	183,073	84			
1934.....	6.145	27.862	284,102	104	50.608	92,717	940,683	54	71.230	13,130	134,903	77			
1935.....	6.607	48.264	395,368	181	49.012	102,860	824,285	60	133.308	28.685	229,707	168			
	FARINHA DE MANDIOCA Manioc meal - Farine de manioc					FUMO Tobacco leaf - Tabac en feuilles					HERVA MATE Mate (Brazilian tea) - Maté (Thé du Brésil)				
1928.....	4.057	2,083	51,127	91	28.717	65.966	1,618,504	103	88.180	114.935	2,820,582	104			
1929.....	5.774	2,474	60,775	109	29.751	61.600	1,513,303	97	85.072	108.359	2,612,820	96			
1930.....	3.998	1,650	37,551	73	35.704	65,071	1,490,235	103	84.846	95.352	2,139,500	86			
1931.....	4.038	1,635	23,749	72	36.898	60.703	872,485	95	76.760	93.643	1,348,110	85			
1932.....	4.703	2,207	31,980	97	26.203	37.064	548,007	58	81.400	86.988	1,273,990	79			
1933.....	5.482	2,181	27,783	96	19.357	27.550	350,288	43	59.222	63.420	807,263	57			
1934.....	14.800	5,211	53,017	229	30.356	49.550	499,742	78	64.702	71.526	734,750	65			
1935.....	19.314	7,418	60,442	326	32.963	65,372	518,268	102	61.499	66.330	542,714	60			
	LÃ EM BRUTO Sheep's wool - Laine en brut					LARANJAS Oranges					MADEIRAS Timber and lumber - Bois				
1928.....	4.009	26,884	650,604	94	(1)	561	10,013	245,787	79	112.488	22,521	552,646	92		
1929.....	5.167	30,401	746,489	106	943	15,307	376,279	121	127.220	26,662	654,925	103			
1930.....	7.362	44,079	1,020,466	154	812	16,076	355,370	127	115.540	22,581	500,806	92			
1931.....	6.991	37,791	695,241	132	2,054	47,553	658,322	376	101.702	20,285	298,938	82			
1932.....	1.772	6,227	88,206	22	1,930	40,179	610,710	317	101.193	21,073	316,437	83			
1933.....	2.495	6,507	92,209	23	2,554	54,894	650,744	434	101.067	22,710	285,925	92			
1934.....	2.588	13,647	135,001	40	2,032	56,189	503,955	444	138.188	27,926	283,835	114			
1935.....	4.898	26,861	231,592	94	2,640	61,989	477,983	490	167.177	34,410	283,898	140			
	PELLES Skins - Peaux					PIASSAVA					TORTAS Cakes - Tourteaux				
1928.....	5.400	53,773	1,319,423	104	3.064	3,652	89,625	80	20.143	6,136	150,598	98			
1929.....	5.247	49,554	1,217,183	96	4.142	4,596	112,006	111	26.596	7,021	172,493	107			
1930.....	5.919	60,097	1,350,000	116	4.844	3,880	87,141	94	26.031	6,695	150,074	102			
1931.....	6.513	70,080	1,022,864	136	4.809	3,827	55,323	03	34.039	9,714	141,125	148			
1932.....	4.812	44,442	640,952	86	3.603	2,703	39,608	66	41.173	10,726	153,839	163			
1933.....	5.032	44,975	554,874	87	4,289	3,349	41,858	81	34.911	9,595	124,960	146			
1934.....	4.007	41,803	423,073	81	4,726	4,454	45,515	108	66.685	17,486	178,551	266			
1935.....	4.256	51,978	418,731	101	4,568	5,151	41,504	125	100.169	26,119	210,772	397			

(1) 1000 caixas (Boxes-Boîtes)

8 - Principaes Mercadorias de Importação

Imports of Principal Merchandise

Principales Marchandises de l'Importation

ANNOS YEARS ANNÉES	VALOR VALUE VALEUR				Indice do valor Index of value Indice de la valeur (Contos de réis)	VALOR VALUE VALEUR				Indice do valor Index of value Indice de la valeur (Contos de réis)	VALOR VALUE VALEUR				Indice do valor Index of value Indice de la valeur (Contos de réis)
	Toneladas Tons Tonnes	Equivalente em £ ester- linas, ouro Equivalent in pounds sterling, gold Equivalent en livres sterlings, or		Contos de réis		Toneladas Tons Tonnes	Equivalente em £ ester- linas, ouro Equivalent in pounds sterling, gold Equivalent en livres sterlings, or		Contos de réis		Toneladas Tons Tonnes	Equivalente em £ ester- linas, ouro Equivalent in pounds sterling, gold Equivalent en livres sterlings, or		Contos de réis	
		Contos de réis	Contos de réis				Contos de réis	Contos de réis				Contos de réis	Contos de réis		
	ACCESSORIOS PARA AUTOMOVEIS Accessories for motor-cars - Accessoires d'automobiles (1)					ALGODÃO EM FIO PARA TECELAGEM Cotton yarn - Fils à tissage de coton					ARAME DE FERRO E AÇO Iron and steel wire - Ronces de fer et acier (2)				
1928	6.496	80.994	760,508	97	3.133	37.704	925,156	115	35.204	18.908	463,856	94			
1929	6.895	32.850	806,979	103	1.812	27.948	685,619	85	38.818	21.203	522,420	106			
1930	2.670	13.737	313,639	43	957	15.267	348,823	46	20.551	10.928	249,941	54			
1931	1.710	12.252	191,725	38	984	17.656	272,907	54	17.241	11.489	177,347	57			
1932	920	7.474	106,775	23	680	8.742	125,146	27	12.729	9.462	135,307	47			
1933	1.668	12.647	168,980	40	1.329	19.322	250,593	59	22.944	18.850	243,018	94			
1934	2.286	14.357	149,995	47	1.891	23.235	236,063	71	25.622	22.185	224,300	110			
1935	1.407	18.874	134,140	59	1.230	36.789	257,607	112	39.438	35.659	252,076	177			
	ARAME FARPADO PARA CERCA Barbed wire - Ronces artificielles					AUTOMOVEIS Motor cars - Automobiles					AZEITE DE OLIVEIRA Olive oil - Huile d'olive				
1928	47.055	28.063	688,589	110	(*) 45.427	226.540	5,559,204	100	9.074	38.493	944,634	136			
1929	38.958	22.923	563,099	90	53.928	227.242	5,581,630	100	4.452	17.975	441,589	64			
1930	21.538	12.129	277,027	48	1.946	15.148	348,260	7	8.346	28.307	643,108	100			
1931	10.702	7.203	114,934	28	4.429	24.133	404,048	11	2.652	11.963	176,814	42			
1932	12.883	9.231	181,111	36	2.595	19.219	278,111	8	5.259	20.198	283,002	72			
1933	19.024	14.331	188,258	56	8.772	59.566	775,827	26	4.851	19.851	268,265	70			
1934	20.791	16.289	166,229	64	15.173	108.597	1,107,283	48	4.900	25.349	250,264	90			
1935	20.324	22.327	160,250	88	17.537	178.307	1,266,433	79	4.130	29.750	211,453	105			
	BACALHAU Codfish - Morue					CAMARAS DE AR E CAPAS PROTECTORAS Rubber tires and inner tubes - Cham- bres à air et pneumatiques (3)					CARVÃO DE PEDRA Coal - Charbon de terre				
1928	41.103	80.864	1,984,448	101	4.294	33.470	821,207	91	1.950.258	110.905	2,721,422	93			
1929	37.780	78.607	1,931,279	99	5.408	40.124	985,503	109	2.067.347	127.686	3,136,433	107			
1930	35.392	69.005	1,584,890	87	3.226	24.446	558,039	66	1.746.826	118.526	2,781,045	99			
1931	22.390	45.526	738,061	57	2.788	23.067	362,558	63	1.138.795	96.625	1,458,054	81			
1932	26.340	42.968	606,388	54	1.947	14.545	207,585	40	1.099.228	72.143	1,027,746	80			
1933	26.162	43.646	580,580	55	4.957	36.923	487,906	100	1.206.887	83.158	1,080,218	70			
1934	18.793	36.714	370,912	46	3.290	26.119	265,102	71	1.079.549	84.395	845,948	71			
1935	17.158	38.727	294,624	49	3.624	41.798	294,022	114	1.314.692	136.312	978,114	114			
	CEVADA TORREFACTA OU MALTE Malt - Orge torréfié (malt)					CHAPAS DE FERRO GALVA- NIZADAS PARA COBRIR CASAS Galvanised corrugated sheets - Tôles galvanisées					CIMENTO Cement - Ciment				
1928	22.864	20.542	504,039	101	17.904	16.155	396,413	102	456.212	57.166	1,402,781	95			
1929	24.372	20.327	490,290	99	18.294	15.431	379,091	98	535.276	62.662	1,539,494	105			
1930	18.369	14.970	340,626	73	8.324	7.213	166,100	46	384.563	47.226	1,080,716	79			
1931	11.663	12.845	191,331	63	3.459	3.703	58,932	24	114.332	18.145	290,149	30			
1932	10.531	9.867	140,613	48	3.305	2.928	41,749	19	160.584	18.164	263,170	30			
1933	13.260	11.755	152,098	58	8.874	7.030	91,007	45	113.870	12.668	174,249	21			
1934	13.242	14.074	144,430	80	6.376	6.067	61,507	38	125.702	15.371	157,011	26			
1935	13.330	21.711	156,774	106	403	494	3,904	3	114.154	17.351	123,014	29			

(1) Inclusive pneumatics (Including rubber tires - Y compris pneumatiques). (2) Exclusive arame farpado (Excluding barbed wire - Non compris ronces artificielles). (3) Para automoveis (For motor-cars - Pour automobiles). (*) Unidade (Number-Unité).

8 - Principaes Mercadorias de Importação
Imports of Principal Merchandise
Principales Marchandises de l'Importation

(CONTINUAÇÃO)

(CONTINUED)

(SUITE)

ANNOS YEARS ANNÉES — Media Average-Moyenne 1928-29=100	VALOR VALUE VALEUR				Indice do valor Index of value Indice de la valeur — (Contos de réis)	VALOR VALUE VALEUR				Indice do valor Index of value Indice de la valeur — (Contos de réis)	VALOR VALUE VALEUR				Indice do valor Index of value Indice de la valeur — (Contos de réis)				
	Toneladas Tons Tonnes	Equivalente em ££ ester- linas, ouro		Contos de réis		Toneladas Tons Tonnes	Equivalente em ££ ester- linas, ouro		Contos de réis		Toneladas Tons Tonnes	Equivalente em ££ ester- linas, ouro		Contos de réis		Toneladas Tons Tonnes	Equivalente em ££ ester- linas, ouro		Contos de réis
		Equivalent in pounds sterling, gold					Equivalent in pounds sterling, gold					Equivalent in pounds sterling, gold							
		Equivalent en livres sterlings, or					Equivalent en livres sterlings, or					Equivalent en livres sterlings, or							
CORES DE ANILINA OU FUCHSINA Aniline or fuchsine dyes - Cou- leurs d'aniline et de fuchsine																			
1928	636	11.007	270,023	134	8.629	27.140	665,972	112	200.167	136.704	3,355,801	116							
1929	306	5.408	132,856	60	7.150	21.444	526,788	88	162.878	99.001	2,440,820	84							
1930	326	7.881	170,458	90	2.744	8.620	198,370	35	152.270	92.142	2,109,142	78							
1931	477	20.359	296,230	248	1.460	6.435	98,461	20	61.307	36.412	502,710	31							
1932	494	19.915	283,543	243	4.079	11.100	159,531	40	5.013	3.049	44,590	3							
1933	671	37.225	274,041	454	6.508	22.490	295,351	93	48.605	25.580	306,523	22							
1934	631	36.723	373,060	447	4.704	10.332	197,787	80	98.054	50.090	500,010	42							
1935	816	58.551	410,878	713	4.430	22.380	158,303	92	45.429	31.841	226,181	27							
ENXADAS, PÁS, PICARETAS, ETC. Hoës, shovels, pick-axes - Bêches, pelles, pics																			
FARINHA DE TRIGO Wheat flour - Farine de blé																			
FERRO EM BARRAS E VERGALHÕES Iron bar and rod - Fer en lingots et en verges																			
FOLHAS DE FLANDRES EM LAMINAS Tin plate in sheets - Fer-blanc en lames																			
GAZOLINA Gasoline																			
1928	59,093	20.210	495,937	97	33,407	30.234	741,822	113	254.345	117.405	2,882,440	80							
1929	61.480	21.204	522,416	103	25.090	23.349	573,508	87	203.620	147.130	3,014,037	111							
1930	22.470	8.389	193,588	40	24.166	23.193	530,091	87	279.495	139.173	3,170,730	105							
1931	7.150	4.003	61,726	19	23.203	26.483	401,218	99	214.301	96.244	1,453,591	73							
1932	8.408	3.901	56,071	19	23.816	20.720	291,510	77	143.700	53.922	767,503	41							
1933	21.959	9.635	127,152	48	32.859	31.527	414,116	118	235.872	75.345	984,697	57							
1934	36.378	19.954	203,264	96	29.976	35.817	363,749	134	204.000	86.608	885,814	66							
1935	30.726	22.188	167,097	107	31.810	58.316	417,819	197	276.328	132.862	948,843	100							
JUTA EM BRUTO Jute, raw - Jute, en brut																			
JUTA EM FIO PARA TECELAGEM Jute yarn - Fils à tissage de jute																			
KEROZENE Kerozene - Kérozone																			
1928	18.143	20.568	504,808	82	7.471	18.824	461,939	100	103.097	50.036	1,242,685	93							
1929	19.119	29.831	732,908	118	7.726	18.762	460,894	100	117.256	58.022	1,425,433	107							
1930	12.499	19.161	437,144	76	7.214	15.614	360,322	83	90.465	46.842	1,063,436	86							
1931	10.139	25.758	392,434	102	7.043	17.005	272,310	90	98.587	60.176	929,096	111							
1932	14.279	18.732	261,317	74	4.913	9.185	131,030	49	47.070	25.407	359,197	40							
1933	19.407	22.739	306,656	90	5.004	9.172	121,540	49	31.176	41.877	548,540	77							
1934	18.004	24.154	247,337	96	3.604	7.673	77,798	41	93.369	48.270	494,794	89							
1935	20.481	42.276	296,460	168	3.844	12.120	85,147	64	93.889	65.411	470,597	120							
LÃ EM FIO PARA TECELAGEM Wool yarn - Fils à tissage de laine																			
MÁCHINAS DE COSTURA Sewing machines - Machines à coudre																			
OLEOS MINERAES USADOS COMO COMBUSTIVEL Mineral fuel oil - Huile minérale employée comme combustible																			
1928	1.981	55.742	1,367,941	22	4.812	34.068	835,952	102	338.944	33.334	810,732	99							
1929	1.385	35.438	870,300	78	4.355	32.536	799,189	98	336.753	34.471	840,480	102							
1930	959	20.407	463,070	45	2.631	21.384	401,511	64	374.457	42.198	901,725	124							
1931	794	21.065	332,596	48	838	10.449	162,693	31	392.180	58.323	873,200	172							
1932	555	11.700	164,099	26	638	7.748	114,280	23	402.829	47.983	637,498	142							
1933	1.371	31.595	416,507	69	1.263	14.686	167,884	44	442.225	51.445	660,753	152							
1934	917	27.739	284,283	61	1.892	23.099	234,081	69	451.060	49.760	506,524	147							
1935	968	34.209	245,497	75	2.580	43.837	323,248	98	436.712	65.222	470,637	192							

8 - Principaes Mercadorias de Importação

Imports of Principal Merchandise

Principales Marchandises de l'Importation

(CONCLUSÃO)

(CONCLUSION)

(FIN)

ANNOS YEARS ANNÉES — Media Average-Moyenne 1928-29=100	Toneladas Tons Tonnes	VALOR VALUE VALEUR		Indice do valor Index of value Indice de la valeur — (Contos de réis)	Toneladas Tons Tonnes	VALOR VALUE VALEUR		Indice do valor Index of value Indice de la valeur — (Contos de réis)	Toneladas Tons Tonnes	VALOR VALUE VALEUR		Indice do valor Index of value Indice de la valeur — (Contos de réis)						
		Contos de réis	Equivalent em ££ ester- linas, ouro Equivalent in pounds sterling, gold			Contos de réis	Equivalent em ££ ester- linas, ouro Equivalent in pounds sterling, gold			Contos de réis	Equivalent em ££ ester- linas, ouro Equivalent in pounds sterling, gold		Contos de réis	Equivalent em ££ ester- linas, ouro Equivalent in pounds sterling, gold				
															Equivalent en livres sterlings, or	Equivalent en livres sterlings, or	Equivalent en livres sterlings, or	Equivalent en livres sterlings, or
OLEOS PARA LUBRIFICAÇÃO Lubricating oils - Huiles à lubrifier				PAPEL PARA JORNAES News printing paper - Papier d'impression pour journaux				PASTA DE MADEIRA PARA FABRICAÇÃO DE PAPEL Wood pulp for the manufacture of paper - Pâtes de bois (fabrication de papier)										
1928.....	38.431	34.273	841,079	91	36.539	23.034	565,298	94	40.079	25.194	618,277	101						
1929.....	45.364	41.157	1,011,089	109	41.909	26.097	641,093	100	49.066	24.067	606,050	99						
1930.....	24.501	27.395	626,206	73	38.561	24.537	559,412	100	38.223	20.235	461,173	81						
1931.....	22.902	27.120	411,616	72	26.106	20.298	314,219	88	29.081	19.862	295,565	80						
1932.....	21.309	24.162	345,303	64	27.762	16.510	234,287	67	47.742	21.001	305,124	87						
1933.....	27.888	26.287	343,863	70	35.249	18.216	237,357	74	66.582	31.101	407,007	125						
1934.....	31.304	28.685	292,813	76	40.422	24.206	245,892	99	74.191	44.444	450,955	178						
1935.....	34.560	45.236	322,040	120	44.816	36.669	262,595	149	63.410	45.750	320,812	184						
PELLES E COUROS PREPARADOS Skins and hides, tanned - Peaux et cuirs tannés				SEDA ANIMAL EM FIO PARA TECELAGEM Animal silk yarn - Fils à tissage de soie animale				SODA CAUSTICA Caustic soda - Soude caustique										
1928.....	804	44.888	1,089,351	118	579	44.787	1,099,014	119	21.734	16.353	401,282	116						
1929.....	588	31.128	764,633	82	354	30.735	754,958	81	16.704	11.804	289,946	84						
1930.....	361	19.416	447,045	51	439	32.443	730,407	86	17.683	14.396	330,070	102						
1931.....	266	15.328	246,712	41	484	40.157	607,166	106	21.174	21.092	328,752	156						
1932.....	182	8.958	127,263	24	529	36.424	508,087	96	18.180	16.500	257,425	118						
1933.....	269	14.652	192,632	39	925	49.789	655,481	132	23.700	24.061	330,484	177						
1934.....	235	13.011	137,277	36	773	43.849	444,467	116	23.470	25.213	260,400	179						
1935.....	371	21.374	154,191	57	487	40.004	282,945	106	23.113	30.582	218,007	217						
TECIDOS DE ALGODÃO Cotton piece goods - Tissus de coton				TECIDOS DE LINHO Linen piece goods - Tissus de lin				TRIGO EM GRÃO Wheat - Blé										
1928.....	8.311	204.399	5,015,068	130	1.293	31.554	774,310	113	695.407	319,891	7,840,126	101						
1929.....	4.940	109,468	2,683,741	70	985	24.075	591,372	87	746.198	311,207	7,644,009	99						
1930.....	1.338	31.722	721,132	20	719	17.044	382,173	61	264.980	264,980	6,068,545	84						
1931.....	447	14.855	239,177	9	360	10.292	160,473	37	795.893	383,701	4,180,609	122						
1932.....	390	9.397	135,426	6	600	13.506	199,129	49	772.378	253.419	3,605,935	80						
1933.....	793	24.256	313,401	15	1.066	27.277	348,151	98	850.056	256.219	3,318,014	81						
1934.....	487	15.268	155,448	10	693	18.864	194,234	68	809.843	256.467	2,606,582	81						
1935.....	342	11.990	87,018	8	678	27.053	191,155	97	831.722	434.463	3,066,682	138						
TRILHOS, TALAS DE JUNÇÃO E ACCESORIOS (1) Rails, fish plates and accessories - Rails et accessoires				TUBOS, CANOS E ACCESORIOS DE FERRO Iron tubes, pipes and joinings - Tubes, tuyaux et jonctions de fer				VINHO COMMUM Table wines - Vins ordinaires										
1928.....	113.399	47.782	1,172,408	110	56.222	41.016	1,006,588	100	25.752	37.968	931,708	111						
1929.....	82.427	38.707	950,964	90	54.963	41.389	1,016,171	100	21.885	30.497	749,160	89						
1930.....	54.177	26.605	620,777	62	22.491	21.843	501,211	53	14.468	19.856	452,694	53						
1931.....	20.086	15.253	221,659	35	9.419	13.688	216,665	33	6.589	11.924	187,404	35						
1932.....	11.803	6.602	95,927	15	13.801	13.317	101,559	32	4.741	7.639	109,815	22						
1933.....	54.373	27.341	332,746	63	20.646	22.820	201,432	55	6.742	11.882	152,317	35						
1934.....	89.499	51.179	525,550	118	21.800	28.579	287,547	69	5.981	11.310	115,637	33						
1935.....	53.670	45.351	329,936	105	28.795	51.169	362,211	124	6.301	15.452	108,103	45						

(1) Para estradas de ferro (For Railways - Pour chemins de Fer).

9 - Comercio Exterior e de Cabotagem por Portos de Procedencia e de Destino em 1935 11

Foreign and Coastwise trade by Ports of Origin and Destination in 1935

Commerce Extérieur et de Cabotage selon les Ports de Provenance et de Destination en 1935

PORTOS DE DESTINO OU DE PROCEDENCIA PORTS OF DESTINATION OR ORIGIN PORTS DE DESTINATION OU DE PROVENANCE	IMPORTAÇÃO IMPORTS IMPORTATION					EXPORTAÇÃO EXPORTS EXPORTATION					Percentagem do valor da exportação em relação ao valor global do commercio Percentage of value of exports in relation to the total value of trade Pourcentage de la valeur de l'exportation par rapport à la valeur totale du commerce
	Commercio Exterior		Commercio de Cabotagem		Total	Commercio Exterior		Commercio de Cabotagem		Total	
	Foreign Trade		Coastwise Trade			Foreign Trade		Coastwise Trade			
	Commerce Extérieur		Commerce de Cabotage		Contos de réis	Commerce Extérieur		Commerce de Cabotage		Contos de réis	
Contos de réis	%	Contos de réis	%	Contos de réis		Contos de réis	%	Contos de réis	%		
TERRITORIO DO ACRE:											
Rio Branco.....			2.462	100,0	2.462			7.640	100,0	7.640	75,6
Xapury.....			803	100,0	863						
Purús.....			1.043	100,0	1.043			980	100,0	980	48,4
Tarauacá.....			224	100,0	224			151	100,0	151	40,3
Juruá.....			980	100,0	986			1.262	100,0	1.262	56,1
Total.....			5.578	100,0	5.578			10.033	100,0	10.033	64,3
AMAZONAS:											
Porto Velho.....	8	1,1	706	98,0	714			5.117	100,0	5.117	87,8
Mandós.....	0.462	13,8	50.003	86,2	68.465	52.047	85,9	8.585	14,1	60.632	47,0
Itacantiana.....			2.121	100,0	2.121	536	25,3	1.585	74,7	2.121	50,0
Parintins.....			2.523	100,0	2.523						
Total.....	9.470	12,8	64.353	87,2	73.823	52.583	77,5	15.287	22,5	67.870	47,9
PARÁ:											
Amapá.....			3	100,0	3						
Montenegro.....											
Obidos.....			1.100	100,0	1.100						
Belém.....	84.645	24,3	107.761	75,7	142.406	89.767	56,2	70.039	43,8	159.806	52,9
Vizeu.....											
Total.....	34.645	24,1	108.864	75,9	143.509	89.767	56,2	70.039	43,8	159.806	52,7
MARANHÃO:											
Ilha do Cajueiro.....						39.086	100,0			39.086	100,0
S. Luiz.....	14.277	20,2	56.290	79,8	70.567	22.315	37,1	37.807	62,9	60.182	46,0
Tutoya.....			2.137	100,0	2.137			9.006	100,0	9.006	80,8
Total.....	14.277	19,6	58.427	80,4	72.704	61.401	56,7	46.873	43,3	108.274	59,8
PIAUHY: (1)											
Amarração.....						2.866	100,0			2.866	100,0
Parnahyba.....	3.726	0,2	36.950	90,8	40.676			1.459	100,0	1.459	3,5
Total.....	3.726	9,2	36.950	90,8	40.676	2.866	66,3	1.459	33,7	4.325	9,6
CEARÁ:											
Camocim.....	33	0,3	13.035	99,7	13.068	15.544	73,5	5.005	26,5	21.149	61,8
Chaval.....			9	100,0	9			433	100,0	433	98,0
Acarahú.....			22	100,0	22			143	100,0	143	86,7
Fortaleza.....	41.804	17,9	101.842	82,1	233.646	138.504	76,9	44.015	24,1	182.579	43,9
Aracaty.....			3.777	100,0	3.777	1.360	37,0	2.316	63,0	3.676	40,3
Total.....	41.837	16,7	208.685	83,3	250.522	155.468	74,8	52.512	25,2	207.980	45,4
RIO GRANDE DO NORTE:											
Areia Branca.....						11.973	100,0			11.973	100,0
Mossoró.....			24.199	100,0	24.199			25.645	100,0	25.645	51,5
Macacú.....			6.286	100,0	6.286			4.788	100,0	4.788	43,2
Natal.....	15.854	10,5	65.281	80,5	81.135	56.855	63,1	33.231	36,0	90.086	52,6
Total.....	15.854	14,2	95.766	85,8	111.620	68.828	51,9	63.664	48,1	132.492	54,3
PARAHYBA:											
Cabedello.....	28.759	23,7	92.707	76,3	121.466	115.635	58,7	81.436	41,3	197.071	61,9
Total.....	28.759	23,7	92.707	76,3	121.466	115.635	58,7	81.436	41,3	197.071	61,9

(1) A exportação do Piauí para o exterior é feita por «Ilha do Cajueiro», no Maranhão (The exports of Piauí to foreign countries are made through the «Ilha do Cajueiro», in the State of Maranhão. - L'exportation du Piauí à destination de l'étranger est faite par «Ilha do Cajueiro», dans l'Etat de Maranhão).

12 9 - Commercio Exterior e de Cabotagem por Portos de Procedencia e de Destino em 1935

Foreign and Coastwise trade by Ports of Origin and Destination in 1935

Commerce Extérieur et de Cabotage selon les Ports de Provenance et de Destination en 1935

(CONTINUAÇÃO)

(CONTINUED)

(SUITE)

PORTOS DE DESTINO OU DE PROCEDENCIA PORTS OF DESTINATION OR ORIGIN PORTS DE DESTINATION OU DE PROVENANCE	IMPORTAÇÃO IMPORTS IMPORTATION					EXPORTAÇÃO EXPORTS EXPORTATION					Percentagem do valor da exportação em relação ao valor global do commercio Percentage of value of exports in relation to the total value of trade Pourcentage de la valeur de l'exportation par rapport à la valeur totale du commerce
	Commercio Exterior		Commercio de Cabotagem		Total	Commercio Exterior		Commercio de Cabotagem		Total	
	Foreign Trade		Coastwise Trade			Foreign Trade		Coastwise Trade			
	Contos de réis	%	Contos de réis	%	Contos de réis	Contos de réis	%	Contos de réis	%	Contos de réis	
PERNAMBUCO:											
Recife.....	213.888	37,1	362.927	62,9	576.815	122.821	25,9	350.840	74,1	473.661	45,1
Total.....	213.888	37,1	362.927	62,9	576.815	122.821	25,9	350.840	74,1	473.661	45,1
ALAGOAS:											
Porto Calvo.....			70	100,0	70			25	100,0	25	20,3
Maceió.....	19.255	20,6	74.154	79,4	93.409	31.841	24,0	100.500	76,0	132.401	68,6
Penedo.....	24	0,3	7.901	99,7	7.925	8.880	25,8	24.118	74,2	32.498	80,4
Total.....	19.279	19,0	82.125	81,0	101.404	40.221	24,4	124.703	75,6	164.924	61,9
SERGIPE:											
Villa Nova.....			8.346	100,0	8.346			150	100,0	150	1,8
Aracaju.....	3.770	7,5	40.522	92,5	50.292	3.676	7,5	45.202	92,5	48.878	49,3
S. Christovão.....											
Estanda.....			1.862	100,0	1.862			2.917	100,0	2.917	61,0
Total.....	3.770	6,2	56.730	93,8	60.500	3.676	7,1	48.269	92,9	51.945	46,2
BAHIA:											
Salvador.....	91.633	23,3	301.538	76,7	393.171	265.145	68,8	121.484	31,4	386.629	40,6
Ilhéus.....			24.658	100,0	24.658	29.150	92,7	2.302	7,3	31.452	50,1
Cannavieiras.....			725	100,0	725						
Prado.....			8	100,0	8						
Alcobaça.....								78	100,0	78	00,7
Caravelas.....			10.346	100,0	10.346			11	100,0	11	100,0
Viçosa.....								9.342	100,0	9.342	47,5
Total.....	91.633	21,4	337.275	78,6	428.908	294.295	68,8	133.217	31,2	427.512	49,9
ESPIRITO SANTO:											
S. Matheus.....			587	100,0	587			1.540	100,0	1.540	72,4
Santa Cruz.....											
Victoria.....	5.696	8,0	60.573	91,4	66.269	101.088	87,2	23.647	12,8	184.735	73,6
Guarapary.....			4	100,0	4						
Anchieta.....			66	100,0	66						
Piuma.....			2.325	100,0	2.325						
Itapemirim.....											
Total.....	5.696	8,2	63.555	91,8	69.251	161.088	86,5	25.187	13,5	186.275	72,9
RIO DE JANEIRO:											
S. João da Barra.....			6.724	100,0	6.724			2.479	100,0	2.479	20,9
Macabé.....			45	100,0	45						
Barra de S. João.....			70	100,0	70						
Cabo Frio.....			944	100,0	944						
Angra dos Reis.....	21.484	74,3	7.448	25,7	28.932	14.401	93,4	1.014	6,0	15.415	34,8
Paraty.....			82	100,0	82			19	100,0	19	18,8
Niteroy.....			7.630	100,0	7.630						
Total.....	21.484	48,4	22.943	51,6	44.427	14.401	66,5	7.245	33,5	21.646	32,8
CAPITAL FEDERAL:											
Capital Federal.....	1.535.871	70,1	653.005	29,9	2.189.776	474.364	81,7	1.023.844	68,3	1.498.208	40,6
Total.....	1.535.871	70,1	653.905	29,9	2.189.776	474.364	31,7	1.023.844	68,3	1.498.208	40,6

9 - Comercio Exterior e de Cabotagem por Portos de Procedencia e de Destino em 1935 13

Foreign and Coastwise trade by Ports of Origin and Destination in 1935

Commerce Extérieur et de Cabotage selon les Ports de Provenance et de Destination en 1935

(CONCLUSÃO)

(CONCLUSION)

(FIN)

PORTOS DE DESTINO OU DE PROCEDENCIA PORTS OF DESTINATION OR ORIGIN PORTS DE DESTINATION OU DE PROVENANCE	IMPORTAÇÃO IMPORTS IMPORTATION					EXPORTAÇÃO EXPORTS EXPORTATION					Percentagem do valor da exportação em relação ao valor global do commercio Percentage of value of exports in relation to the total value of trade Pourcentage de la valeur de l'exportation par rapport à la valeur totale du commerce
	Comercio Exterior		Comercio de Cabotagem		Total	Comercio Exterior		Comercio de Cabotagem		Total	
	Foreign Trade		Coastwise Trade			Foreign Trade		Coastwise Trade			
	Contos de réis	%	Contos de réis	%	Contos de réis	Contos de réis	%	Contos de réis	%	Contos de réis	
S. PAULO:											
Ubatuba.....			137	100,0	137						
Caraguatatuba.....			41	100,0	41						
Villa Bella.....			40	100,0	49						
S. Sebastião.....			112	100,0	112						
Santos.....	1.540.502	79,9	386.007	20,1	1.927.499	2.071.234	77,9	586.043	22,1	2.657.277	58,0
Iguapo.....			420	100,0	420			3.331	100,0	3.331	88,8
Cananéa.....			59	100,0	59			225	100,0	225	79,2
Total.....	1.540.502	79,9	387.815	20,1	1.928.317	2.071.234	77,8	590.199	22,2	2.661.433	56,2
PARANÁ:											
Guaraquessaba.....											
Paraguá.....	18.222	38,4	29.233	61,6	47.455	45.228	68,6	20.719	31,4	65.947	58,2
Antonina.....	10.305	16,9	51.082	83,1	61.477	44.850	59,1	31.092	40,9	75.948	55,3
Fóz do Iguaçu.....	538	99,4	3	0,6	541	6.405	98,9	70	1,1	6.475	92,3
Guaratuba.....			10	100,0	10						
Total.....	29.155	26,6	80.328	73,4	109.483	96.489	65,0	51.881	35,0	148.370	57,5
SANTA CATHARINA:											
S. Francisco.....	15.076	39,1	24.899	60,9	40.875	30.198	51,7	28.212	48,3	58.410	58,8
Itajahy.....	6.206	17,0	30.277	83,0	36.483	211	0,4	57.023	99,6	58.139	61,4
Joinville.....			17	100,0	17						
Florianópolis.....	10.872	21,7	39.169	78,3	50.041	2.602	32,3	5.446	67,7	8.048	13,9
Laguna.....			9.470	100,0	9.470	416	6,1	6.402	93,9	6.818	41,9
Imbituba.....			3.782	100,0	3.782			17.403	100,0	17.403	82,1
Total.....	33.054	23,5	107.614	76,5	140.668	33.427	22,5	115.391	77,5	148.818	51,4
RIO GRANDE DO SUL:											
Rio Grande.....	39.710	51,7	37.065	48,3	76.775	67.375	36,0	119.785	64,0	187.160	70,9
Pelotas.....	16.098	17,5	78.727	82,5	95.425	10.822	11,5	83.484	88,5	94.306	49,7
Porto Alegre.....	126.032	26,7	347.706	73,3	474.728	90.551	25,1	269.617	74,9	360.158	43,1
Jaguarião.....	81	10,1	724	89,9	805	125	100,0			125	18,4
Bagé.....	604	99,7	2	0,3	606	277	99,0	1	0,4	278	28,5
Sant'Anna do Livramento.....	15.462	99,0	1.608	9,4	17.060	60.072	98,2	1.078	1,8	61.150	78,2
Quarahy.....	11	100,0			11						
Santa Victoria do Palmar.....			230	100,0	230	289	57,7	107	42,3	466	67,0
Uruguayana.....	7.626	93,5	580	6,5	8.156	7.282	40,0	10.915	60,0	18.197	69,1
Itaqui.....	36	84,0	68	65,4	104	177	100,0			177	63,0
S. Borja.....	8	100,0			8	388	100,0			388	93,0
Porto Xavier.....			4	100,0	4	25	17,0	117	82,4	142	97,8
Total.....	207.248	50,7	466.754	69,3	674.002	237.361	32,9	485.194	67,1	722.555	51,7
MATTO GROSSO:											
Porto Murtinho.....	158	50,5	155	49,5	313	1.378	92,9	105	7,1	1.483	82,6
Porto Esperança.....	1.045	97,8	37	2,2	1.682	2.163	100,0			2.163	56,3
Corumbá.....	8.761	48,5	3.089	51,5	7.750	4.542	97,4	119	2,6	4.661	37,6
Cuyabá.....	17	25,8	49	74,2	66			34	100,0	34	34,0
Guajará Mirim.....	150	100,0			150						
Bella Vista.....	8	100,0			8						
Ponta Forã.....	30	100,0			30						
Total.....	5.789	57,7	4.230	42,3	9.999	8.083	96,9	258	3,1	8.341	45,5
Total Geral.....	3.855.917	53,9	3.297.531	46,1	7.153.448	4.104.008	55,4	3.297.531	44,8	7.401.539	50,9

10 - Valor, em milhares de contos de réis, das Mercadorias do Commercio Exterior e de Cabotagem nos portos do Brasil

Value, in thousand contos of réis, of Merchandise of the Foreign and Coastwise Trade in Brazilian ports
Valeur, en milliers de contos de réis, des Marchandises du Commerce Extérieur et de Cabotage aux ports du Brésil

ANNOS YEARS ANNÉES Media Average-Moyenne 1928-29=100	Importação Imports Importation		Exportação Exports Exportation		Saldo ou deficit Excess of exports or imports Différence de l'ex- portation sur l'im- portation		Indice do commercio geral Index of the general trade Indice du commerce général	Importação Imports Importation		Exportação Exports Exportation		Saldo ou deficit Excess of exports or imports Différence de l'ex- portation sur l'im- portation		Indice do commercio geral Index of the general trade Indice du commerce général		
	Commercio exterior Foreign trade Commerce extérieur	Cabota- gem Coastwi- se trade Cabotage	Commercio exterior Foreign trade Commerce extérieur	Cabota- gem Coastwi- se trade Cabotage	Commercio exterior Foreign trade Commerce extérieur	Cabotagem Coastwise trade Cabotage		Commercio exterior Foreign trade Commerce extérieur	Cabota- gem Coastwi- se trade Cabotage	Commercio exterior Foreign trade Commerce extérieur	Cabota- gem Coastwi- se trade Cabotage	Commercio exterior Foreign trade Commerce extérieur	Cabotagem Coastwise trade Cabotage		Commercio exterior Foreign trade Commerce extérieur	Cabotagem Coastwise trade Cabotage
	ACRE															
	1928		9,8		15,4	+		5,6	108							
1929		8,6		13,0	+	4,4	92	14,2	54,9	62,0	14,4	+	48,4	-	40,5	100
1930		5,4		8,5	+	3,1	60	13,4	53,2	64,8	15,7	+	51,4	-	37,5	100
1931		4,4		7,3	+	2,9	50	9,0	35,9	42,8	12,1	+	33,8	-	23,8	68
1932		4,2		5,9	+	1,7	43	7,5	40,1	42,5	9,2	+	35,0	-	30,9	68
1933		3,3		5,6	+	2,3	38	4,1	37,1	24,9	9,4	+	20,8	-	27,7	51
1934		4,6		8,1	+	3,5	54	7,5	50,6	34,5	10,1	+	27,0	-	40,5	70
1935		5,6		10,0	+	4,4	67	9,5	56,9	45,6	14,1	+	36,1	-	42,8	86
								9,5	64,3	52,6	15,3	+	43,1	-	49,0	97
AMAZONAS																
PARÁ																
1928	50,7	88,1	56,5	60,5	+	5,8	-	27,6	90							
1929	45,8	93,9	63,4	58,4	+	17,6	-	35,5	101							
1930	40,6	61,3	43,6	42,5	+	3,0	-	18,8	73							
1931	27,8	72,2	57,7	39,2	+	29,9	-	33,0	76							
1932	20,4	83,1	33,6	39,8	+	13,2	-	48,3	68							
1933	27,9	85,3	48,7	54,7	+	20,8	-	30,6	84							
1934	27,4	90,2	56,6	56,1	+	29,2	-	84,1	89							
1935	34,6	108,9	89,8	70,0	+	55,2	-	38,9	117							
MARANHÃO																
1928	11,6	51,8	49,3	40,4	+	37,7	-	11,4	109							
1929	12,4	43,7	36,3	30,5	+	23,9	-	7,2	91							
1930	8,5	34,2	36,5	26,2	+	28,0	-	8,0	75							
1931	7,3	42,8	32,6	36,9	+	25,3	-	5,9	85							
1932	5,4	41,4	17,8	49,3	+	12,4	+	7,9	81							
1933	7,6	36,0	12,7	42,5	+	5,1	+	6,5	70							
1934	8,8	43,0	41,6	39,3	+	32,8	-	3,7	94							
1935	14,3	58,4	61,4	46,9	+	47,1	-	11,5	128							
PIAUHY																
1928	4,4	18,2		6,1	-	4,4	-	12,1	109							
1929	4,1	14,4		5,4	-	4,1	-	9,0	91							
1930	3,5	11,5		8,0	-	3,5	-	2,6	91							
1931	2,7	18,7		9,9	-	2,7	-	8,8	119							
1932	1,3	21,4		5,3	-	1,3	-	16,1	106							
1933	1,9	23,1	1,9	6,4			-	16,7	126							
1934	3,2	30,2	1,0	3,4		2,2	-	26,8	142							
1935	3,7	36,9	2,9	1,5	-	0,8	-	35,4	171							
CEARÁ																
1928	25,2	91,6	43,7	61,0	+	18,5	-	30,0	99							
1929	28,0	96,0	66,3	34,3	+	37,4	-	61,7	101							
1930	21,8	73,7	59,7	34,5	+	37,9	-	30,2	85							
1931	15,7	101,8	56,2	46,1	+	40,5	-	55,7	98							
1932	11,2	134,7	24,6	44,3	+	13,4	-	90,4	96							
1933	17,9	132,6	36,6	38,0	+	18,7	-	99,6	98							
1934	26,0	149,7	91,2	35,3	+	65,2	-	114,4	135							
1935	41,8	208,7	155,5	52,5	+	113,7	-	156,2	205							
PARAIBYBA																
1928	17,0	33,5	13,1	70,6	-	3,0	+	37,1	90							
1929	23,6	43,5	53,0	45,0	+	29,4	+	1,5	110							
1930	18,2	32,0	26,3	36,6	+	8,1	+	4,6	76							
1931	15,7	39,6	10,5	63,1	-	5,2	+	23,5	86							
1932	10,8	55,3	2,8	61,2	-	8,0	+	5,9	87							
1933	14,3	59,9	11,1	58,1	-	3,2	-	1,8	96							
1934	19,8	62,1	63,4	61,8	+	43,6	-	0,3	138							
1935	28,8	92,7	116,6	81,4	+	86,8	-	11,3	213							
RIO GRANDE DO NORTE																
1928	9,9	49,8	15,1	55,5	+	5,2	+	5,7	99							
1929	11,4	49,7	25,3	47,3	+	13,9	-	2,4	101							
1930	11,8	33,8	16,2	29,4	+	4,4	-	4,4	69							
1931	6,0	42,9	10,6	39,4	+	4,6	-	3,5	75							
1932	1,7	52,0	2,5	34,8	+	0,8	-	17,2	69							
1933	5,5	51,8	9,8	46,8	+	3,8	-	5,0	86							
1934	10,7	65,5	49,7	53,1	+	39,0	-	12,4	136							
1935	15,8	95,8	68,8	63,7	+	53,0	-	32,1	185							
PERNAMBUCO																
1928	168,1	255,1	58,8	356,3	-	109,3	+	101,2	96							
1929	208,9	237,8	69,5	399,6	-	139,4	+	161,8	104							
1930	134,8	188,6	74,0	227,3	-	60,8	+	38,7	71							
1931	99,4	189,5	58,1	282,4	-	41,3	+	92,9	72							
1932	77,5	210,4	38,6	295,2	-	38,9	+	84,8	71							
1933	104,6	247,0	34,4	286,8	-	70,2	+	30,8	77							
1934	136,6	274,9	79,9	293,2	-	50,7	+	18,3	89							
1935	213,9	362,9	122,8	350,8	-	91,1	-	12,1	120							
ALAGOAS																
1928	22,5	60,8	5,4	111,1	-	17,1	+	50,3	99							
1929	24,3	54,5	4,6	121,1	-	19,7	+	66,6	101							
1930	16,2	41,4	5,0	83,7	-	11,2	+	42,3	72							
1931	11,5	44,9	2,8	85,3	-	8,7	+	40,4	71							
1932	7,4	49,9	4,2	86,4	-	3,2	+	36,5	73							
1933	11,2	57,7	3,3	80,3	-	7,9	+	22,6	75							
1934	13,7	59,6	8,1	109,4	-	5,6	+	49,8	94							
1935	19,3	82,1	40,2	124,7	+	20,0	+	42,6	132							

Nota. - Os dados referem-se ao commercio de todos os portos de cada uma das unidades indicadas da Federação, isto é, o Territorio do Acre, os Estados e o Districto Federal (porto do Rio de Janeiro). (Note. - The figures are relating to the commerce of all ports in each one of the unities indicated of the Union, namely the Territory of Acre, States and the Federal District (port of Rio de Janeiro). - Note. - Les chiffres se rapportent au commerce de tous les ports appartenants aux unités indiquées de la Fédération, c'est à dire, le Territoire de l'Acre, les Etats et le District Fédéral (port de Rio de Janeiro).

10 - Valor, em milhares de contos de réis, das Mercadorias do Comercio Exterior e de Cabotagem nos portos do Brasil

15

Value, in thousand contos of réis, of Merchandise of the Foreign and Coastwise Trade in Brazilian ports
 Valeur, en milliers de contos de réis, des Marchandises du Commerce Extérieur et de Cabotage aux ports du Brésil

(CONCLUSÃO)

(CONCLUSION)

(FIN)

ANNOS YEARS ANNÉES	Importação		Exportação		Saldo ou deficit		Indice do commercio geral	Indice de the general trade	Importação		Exportação		Saldo ou deficit		Indice do commercio geral			
	Imports		Exports		Excess of exports or imports				Imports		Exports		Excess of exports or imports					
	Importation		Exportation		Différence de l'exportation sur l'importation				Importation		Exportation		Différence de l'exportation sur l'importation					
Media Average-Moyenne 1928-29=100	Commercio exterior Foreign trade Commerce extérieur	Cabotagem Coastwise trade Cabotage	Commercio exterior Foreign trade Commerce extérieur	Cabotagem Coastwise trade Cabotage	Commercio exterior Foreign trade Commerce extérieur	Cabotagem Coastwise trade Cabotage	Indice du commerce général	Commercio exterior Foreign trade Commerce extérieur	Cabotagem Coastwise trade Cabotage	Commercio exterior Foreign trade Commerce extérieur	Cabotagem Coastwise trade Cabotage	Commercio exterior Foreign trade Commerce extérieur	Cabotagem Coastwise trade Cabotage	Indice du commerce général				
	SERGIPE								BAHIA									
1928	6,8	39,3	0,7	37,1	-	6,1	-	2,2	105	117,0	320,8	338,7	82,0	+	221,7	-	238,8	111
1929	7,3	34,1	1,3	32,9	-	6,0	-	1,2	95	103,1	258,5	249,1	73,9	+	146,0	-	184,6	89
1930	2,8	29,3	1,6	27,9	-	1,2	-	1,4	77	80,2	213,6	205,8	56,0	+	125,6	-	157,6	72
1931	2,5	38,0	0,7	38,1	-	1,8	+	0,1	99	54,1	209,2	207,2	69,2	+	153,1	-	140,0	70
1932	2,4	36,4	0,3	26,5	-	2,1	-	9,0	82	42,2	210,9	198,3	65,5	+	156,1	-	145,4	67
1933	2,0	43,0	0,1	27,0	-	1,9	-	16,0	90	55,2	237,5	170,8	83,7	+	115,6	-	153,8	71
1934	2,1	44,4	1,3	35,8	-	0,8	-	8,6	105	60,6	287,6	241,9	102,7	+	181,3	-	184,9	90
1935	3,8	50,7	3,7	48,3	-	0,1	-	8,4	141	91,6	337,3	294,3	133,2	+	202,7	-	204,1	111
	ESPIRITO SANTO								RIO DE JANEIRO (1)									
1928	12,3	106,4	176,3	28,2	+	164,0	-	78,2	102	21,4	5,0	-	15,5	113
1929	9,7	96,8	183,7	21,9	+	174,0	-	74,9	98	14,7	6,2	-	8,5	87
1930	7,2	61,3	135,5	15,8	+	128,3	-	45,5	69	2,2	18,7	5,5	-	2,2	-	13,2	109
1931	3,2	55,9	168,6	17,3	+	165,4	-	38,6	77	0,4	17,3	10,6	+	10,2	-	10,2	147
1932	2,4	65,3	170,5	20,8	+	177,1	-	44,5	84	2,9	18,7	38,6	+	35,7	-	14,4	268
1933	1,9	60,6	149,8	17,6	+	147,9	-	43,0	72	9,9	15,8	18,4	+	8,5	-	10,6	205
1934	3,2	85,6	165,8	17,1	+	162,6	-	68,5	86	18,6	26,5	23,2	+	4,6	-	17,4	321
1935	5,7	63,6	161,1	25,2	+	155,4	-	48,4	80	21,5	22,9	14,4	-	7,1	-	15,7	275
	DISTRICTO FEDERAL (2)								SÃO PAULO									
1928	1.475,7	723,2	584,6	1.073,6	-	891,1	+	350,4	107	1.479,4	528,7	2.095,8	403,2	+	616,4	-	125,5	102
1929	1.294,0	626,5	508,0	910,8	-	786,0	+	284,3	93	1.407,5	473,9	2.098,0	385,3	+	690,5	-	88,6	98
1930	972,3	478,4	346,6	649,0	-	625,7	+	170,6	68	794,8	287,7	1.428,2	308,8	+	633,4	+	21,1	64
1931	748,1	517,3	597,9	678,7	-	150,2	+	161,4	71	696,4	309,6	1.751,9	359,7	+	1.055,5	+	50,1	70
1932	772,3	588,9	617,0	710,1	-	155,3	+	121,2	75	444,1	277,6	1.120,7	340,2	+	678,6	+	62,6	49
1933	936,7	590,2	506,3	794,0	-	430,4	+	203,8	79	800,8	300,8	1.564,7	442,6	+	783,0	+	141,8	70
1934	1.008,1	610,8	376,6	889,2	-	620,5	+	228,4	81	988,5	328,4	1.938,0	474,3	+	955,4	+	145,9	84
1935	1.535,9	653,9	474,4	1.023,8	-	1.061,5	+	369,0	103	1.540,5	387,8	2.071,2	590,2	+	530,7	+	202,4	103
	PARANÁ								SANTA CATHARINA									
1928	22,4	84,0	168,8	46,5	+	141,4	-	37,5	101	27,6	88,0	42,0	86,1	+	14,4	-	1,9	100
1929	34,5	96,4	137,4	42,7	+	102,9	-	53,7	99	28,2	96,3	33,3	84,8	+	5,1	-	11,8	100
1930	26,2	70,5	146,9	35,8	+	120,7	-	34,7	89	21,6	78,8	51,3	69,2	+	29,7	-	9,6	91
1931	16,4	62,9	107,4	34,2	+	91,0	-	28,7	70	13,4	77,8	37,1	70,7	+	23,7	-	7,1	82
1932	15,6	78,5	89,5	40,4	+	73,9	-	38,1	71	11,4	88,2	30,3	90,8	+	18,9	+	7,6	89
1933	17,6	79,4	78,1	40,6	+	58,5	-	38,8	68	14,5	90,1	26,2	88,4	+	11,7	-	1,7	90
1934	17,8	76,8	87,2	47,2	+	69,4	-	29,4	73	19,2	108,5	35,3	101,6	+	16,1	-	1,9	107
1935	29,2	80,3	96,5	51,9	+	67,3	-	28,4	82	33,0	107,6	33,4	115,4	+	0,4	+	7,8	119
	RIO GRANDE DO SUL								MATTO GROSSO									
1928	228,9	896,6	281,0	470,2	+	7,1	+	78,6	100	6,2	4,4	32,9	1,7	+	26,7	-	2,7	77
1929	263,2	390,4	208,3	452,6	-	54,9	+	92,2	100	7,4	5,0	58,4	0,8	+	51,0	-	4,2	123
1930	183,0	296,9	259,7	380,2	+	96,7	+	83,3	83	8,0	5,3	27,6	0,5	+	19,6	-	4,8	71
1931	148,1	344,4	238,6	340,0	+	90,5	-	4,4	81	4,7	5,1	7,2	0,6	+	2,5	-	4,5	80
1932	83,3	294,0	108,8	418,2	+	25,5	+	121,2	68	2,3	3,8	4,8	1,3	+	2,5	-	2,5	21
1933	128,8	381,5	114,0	427,4	-	9,8	+	45,9	79	4,4	4,9	1,4	0,3	-	3,0	-	4,6	19
1934	134,3	377,6	147,0	430,8	+	12,7	+	53,2	83	4,7	4,3	5,1	0,3	+	0,4	-	4,0	25
1935	207,2	466,8	237,3	486,2	+	30,1	+	18,4	106	5,8	4,2	8,1	0,2	+	2,3	-	3,9	31

(1) Portos do Estado do Rio de Janeiro (Ports of the State of Rio de Janeiro - Ports de l'Etat de Rio de Janeiro).

(2) Porto do Rio de Janeiro (Port of Rio de Janeiro - Port de Rio de Janeiro).

11 - Commercio do Brasil com diversos Paizes

Trade of Brazil with several Countries

Commerce du Brésil avec plusieurs Pays

ANNOS YEARS ANNÉES	IMPORTAÇÃO IMPORTS IMPORTATION		EXPORTAÇÃO EXPORTS EXPORTATION		IMPORTAÇÃO IMPORTS IMPORTATION		EXPORTAÇÃO EXPORTS EXPORTATION		IMPORTAÇÃO IMPORTS IMPORTATION		EXPORTAÇÃO EXPORTS EXPORTATION	
	Toneladas	Valor Value Valeur	Toneladas	Valor Value Valeur	Toneladas	Valor Value Valeur	Toneladas	Valor Value Valeur	Toneladas	Valor Value Valeur	Toneladas	Valor Value Valeur
	Tons	— Contos de réis	Tons	— Contos de réis	Tons	— Contos de réis	Tons	— Contos de réis	Tons	— Contos de réis	Tons	— Contos de réis
	ALLEMANHA Germany - Allemagne				ARGENTINA Argentina - Argentine				ARGELIA Algeria - Algérie			
1928	309.701	460.865	213.056	444.582	837.857	426.357	270.439	235.030				
1929	322.753	447.534	230.239	338.122	859.882	385.886	287.016	245.179			9.458	26.517
1930	218.540	267.120	215.774	265.046	698.998	312.059	315.001	199.109			12.636	31.778
1931	180.611	194.830	232.584	314.225	726.642	277.096	325.408	203.480			12.786	19.147
1932	95.720	136.461	148.390	223.618	300.796	113.058	263.827	149.894			13.584	23.513
1933	136.445	262.887	143.146	228.920	842.171	278.281	264.857	151.066			13.513	29.677
1934	210.744	350.763	230.304	453.579	898.465	311.422	317.704	164.026			13.472	25.702
1935	549.636	779.732	305.418	679.504	947.487	449.579	399.151	201.570			10.120	22.583
											14.143	29.299
	BELGICA (1) Belgium - Belgique				CANADÁ Canada				CHILE Chile - Chili			
1928	285.892	145.599	111.438	108.881	5.695	12.497	1.986	7.074	4.965	2.408	10.433	20.137
1929	319.961	157.507	85.579	107.842	4.340	12.807	2.243	7.335	4.356	2.244	9.408	17.771
1930	179.431	90.800	69.508	91.626	8.748	8.047	3.361	6.498	9.813	3.791	9.463	13.100
1931	76.382	62.049	80.654	100.216	1.934	3.819	4.614	10.845	2.257	1.845	8.445	12.190
1932	90.642	59.942	83.339	65.490	3.623	3.865	1.371	3.398	5.059	2.678	8.431	12.211
1933	110.500	113.775	92.735	81.430	9.260	5.073	2.430	5.179	5.202	4.209	6.213	7.582
1934	131.208	146.155	94.845	117.889	16.071	11.587	3.151	6.759	14.041	10.614	7.597	9.685
1935	143.182	218.407	129.003	135.023	15.057	31.481	12.901	8.078	17.457	12.621	11.386	12.831
	DINAMARCA Denmark - Danemark				ESTADOS-UNIDOS U. S. of America - États-Unis				EGYPTO Egypt - Egypte			
1928	102.561	14.430	13.485	38.280	921.850	981.710	747.411	1.804.442	14	54	4.093	12.638
1929	112.542	14.280	15.085	40.647	997.965	1.063.100	750.393	1.629.808	36	57	5.157	12.289
1930	84.390	11.279	26.891	34.931	692.238	566.184	749.264	1.179.421	29	107	2.793	5.352
1931	9.745	2.306	27.033	43.114	630.117	472.436	750.845	1.487.732	17	70	3.472	6.892
1932	7.794	4.143	12.376	19.995	739.890	456.912	509.771	1.173.129	36	86	3.329	7.872
1933	13.291	10.915	21.564	30.006	456.131	455.400	652.086	1.309.569	28	60	3.821	7.901
1934	13.895	5.567	33.445	32.334	520.136	590.901	608.036	1.347.168	10	88	2.987	7.292
1935	7.399	12.799	51.078	36.601	476.459	397.587	796.773	1.616.885	63	200	5.518	11.946
	FINLANDIA Finland - Finlande				FRANÇA France				GRÁ-BRETANHA United Kingdom - Grande Bretagne			
1928	24.154	13.845	4.716	13.954	59.485	234.553	176.089	363.956	2.315.009	795.478	120.105	136.701
1929	29.047	12.442	5.077	13.861	52.312	187.363	180.868	429.440	2.351.247	677.546	184.266	251.377
1930	18.561	11.598	5.482	8.558	22.323	118.293	157.522	266.807	1.748.550	452.841	210.529	237.126
1931	16.236	13.510	4.039	7.370	7.837	86.621	169.057	311.071	872.308	326.846	250.569	240.123
1932	24.643	14.316	7.286	16.748	6.827	77.354	102.056	224.878	1.063.171	292.498	199.224	175.826
1933	29.546	15.412	11.079	22.043	9.631	107.677	142.502	256.634	1.072.590	419.611	231.876	212.894
1934	19.940	13.363	13.526	31.652	5.080	91.149	105.814	248.061	909.157	429.952	384.511	418.682
1935	28.502	24.399	12.421	26.259	7.675	130.078	177.829	332.334	819.268	477.541	445.891	378.133
	HESPAÑHA Spain - Espagne				HOLLANDA Netherlands - Pays-Bas				INDIA INGLEZA India (British) - Indes Anglaises			
1928	61.879	35.742	54.476	25.447	58.167	69.335	103.431	228.685	12.579	19.988		
1929	42.785	30.278	88.299	31.751	58.527	62.820	74.655	180.942	19.113	30.562		
1930	45.588	21.155	97.714	24.828	216.505	66.622	82.436	147.847	13.940	23.058		
1931	21.538	17.638	21.035	25.022	248.679	64.041	103.401	188.061	16.036	25.836		
1932	25.818	17.188	22.908	20.547	230.949	47.857	58.546	102.497	14.130	18.942		
1933	16.961	24.523	4.033	7.599	250.684	83.521	84.079	180.690	12.818	16.072		
1934	17.219	24.064	5.371	10.617	285.300	101.527	103.285	145.808	14.964	20.338		
1935	9.795	31.988	7.727	14.812	383.658	158.022	98.920	149.042	18.879	40.801	57	219
											0,2	9

(1) União Belgo-Luxemburguesa. (Union Belgium-Luxemburg - Union Belgo-Luxembourgeoise).

Trade of Brazil with several Countries

Commerce du Brésil avec plusieurs Pays

(CONCLUSÃO)

(CONCLUSION)

(FIN)

ANNOS YEARS ANNÉES	IMPORTAÇÃO IMPORTATION		EXPORTAÇÃO EXPORTATION		IMPORTAÇÃO IMPORTATION		EXPORTAÇÃO EXPORTATION		IMPORTAÇÃO IMPORTATION		EXPORTAÇÃO EXPORTATION	
	Toneladas	Valor	Toneladas	Valor	Toneladas	Valor	Toneladas	Valor	Toneladas	Valor	Toneladas	Valor
	Tons	Value	Tons	Value	Tons	Value	Tons	Value	Tons	Value	Tons	Value
	—	—	—	—	—	—	—	—	—	—	—	—
	Contos	Contos	Contos	Contos	Contos	Contos	Contos	Contos	Contos	Contos	Contos	Contos
	de réis	de réis	de réis	de réis	de réis	de réis	de réis	de réis	de réis	de réis	de réis	de réis
	ITALIA Italy - Italie				JAPÃO Japan - Japon				MEXICO Mexico - Mexique			
1928	54.882	137.210	68.567	197.011	792	8.153	632	1.205	105.174	34.244		
1929	51.981	114.088	72.533	180.044	1.148	7.634	558	1.612	69.896	32.054		
1930	30.750	88.836	77.817	126.652	496	5.157	846	1.531	82.418	35.544		
1931	16.740	78.006	73.836	134.846	439	4.787	1.372	3.240	83.101	28.720		
1932	14.287	61.656	43.470	94.981	803	5.542	1.672	3.026	69.124	15.147		
1933	21.072	86.266	51.518	91.629	1.633	12.281	2.145	4.260	51.108	30.826	0,3	18
1934	15.060	86.548	51.310	108.220	2.566	16.648	4.835	10.638	77.263	36.585	1	76
1935	11.648	95.880	60.829	111.271	4.595	34.874	7.372	20.517	176.327	46.028	1	75
	NORUEGA Norway - Norvège				PARAGUAY				PERÚ Peru - Pérou			
1928	36.580	30.826	2.534	7.498	570	424	3.838	337	68.877	21.582	34	143
1929	37.280	25.414	2.897	6.712	770	1.093	615	314	87.194	27.072	41	88
1930	27.336	24.968	3.209	5.653	1.188	1.608	535	229	70.752	26.321	29	62
1931	12.415	11.868	3.884	7.994	568	1.034	110	135	62.711	18.047	103	185
1932	31.459	16.514	4.073	6.070	1	19	58	220	44.204		59	76
1933	30.007	19.269	3.401	5.733	143	103	173	177	95.332	22.715	56	76
1934	25.477	18.053	4.176	6.010	793	387	1.137	1.101	91.089	22.808	83	72
1935	7.774	10.187	10.193	15.904	169	126	186	969	77.235	27.499	1.302	851
	PORTUGAL				RUSSIA EUROPEÁ European Russia - Russie d'Europe				SUECIA Sweden - Suède			
1928	85.149	75.717	15.349	17.568			7.519	21.708	74.974	29.394	28.117	92.852
1929	29.289	54.670	19.280	20.698	5.652		8.343	18.909	91.669	38.267	28.566	87.896
1930	21.995	46.019	21.824	18.670	5		1.259	2.509	73.300	25.158	29.566	57.712
1931	10.464	26.098	20.729	15.928	2	8	1.510	2.224	35.047	17.581	38.262	76.855
1932	18.330	32.511	18.424	15.243	2.930	1.639	28	34	48.545	16.126	20.674	48.308
1933	16.975	47.128	12.289	12.132					41.886	22.447	31.662	69.360
1934	16.536	44.799	30.400	36.013					49.192	33.930	31.879	77.426
1935	14.382	51.923	34.908	29.796					34.210	47.532	36.490	78.828
	SUISSA Switzerland - Suisse				TCHECO SLOVAQUIA Czecho-Slovakia - Tcheco-Slovaquie				TERRA NOVA Newfoundland - Terre-Neuve			
1928	3.569	38.671	74	149	186	1.789			16.015	31.553		
1929	3.309	32.877	9	25	637	3.070			17.132	36.825		
1930	1.724	21.171	1	2	213	894			15.419	28.162		
1931	1.544	21.505	10	47	1.600	19.906			11.002	18.672		
1932	796	16.156			585	2.854			13.019	19.208		
1933	1.265	33.808	58	63	618	1.358			13.225	20.497		
1934	883	32.010	193	345	2.270	4.156	789	1.112	9.602	16.756		
1935	954	32.942	79	175	2.904	13.063	718	1.243	10.821	20.851	84	243
	UNIÃO SUL AFRICANA Union of South Africa - Union Sud Africaine				URUGUAY				VENEZUELA Venezuela - Vénézuéla			
1928	147	422	9.962	28.698	64.066	40.601	74.642	102.919	163.290	13.287		
1929	1.025	1.631	10.493	26.847	44.202	28.229	92.189	118.403	223.382	18.910		
1930	504	2.088	11.864	17.932	56.811	30.748	106.987	145.394	323.663	37.012		
1931	559	2.052	11.579	21.476	16.517	10.180	104.639	133.748	380.301	59.893	1	4
1932	909	1.845	8.399	19.207	18.821	9.100	88.494	91.259	383.678	50.852	1	24
1933	298	318	9.518	18.622	14.933	8.311	90.724	89.218	218.063	24.576	2	18
1934	72	112	8.898	21.673	29.669	17.240	95.490	104.832			2	35
1935	1.943	937	9.132	18.964	27.792	21.549	90.969	105.964			106	68

12 - Trafego Aéreo Commercial no Brasil

Aerial Commercial Traffic in Brazil

Trafic Aérien Commercial au Brésil

ANNOS YEARS ANNÉES	Extensão das linhas Length of lines Extension des lignes		Percurso Traject Parcours		Duração dos vôos Hours of flight Durée des vols		TRAFEGO TRAFFIC TRAFFIC							
	Kms.	Indice Index Indice	Kms.	Indice Index Indice	Horas Hours Heures	Indice Index Indice	Passageiros Passengers Passagers		Bagagens Baggage Bagages		Correspondencia postal Post-Office Correspondance postale		Cargas Cargo Chargement	
							Numero Number Nombre	Indice Index Indice	Kgs.	Indice Index Indice	Kgs.	Indice Index Indice	Kgs.	Indice Index Indice
1928.....	6.695	100	912.359	100	6.615	100	2.504	100	20.259	100	9.688	100	1.911	100
1929.....	7.245	110	1.140.180	125	8.212	124	3.651	146	20.617	146	24.051	248	7.778	407
1930.....	15.603	235	1.707.977	187	12.013	182	4.667	186	23.864	118	31.946	330	9.609	503
1931.....	18.374	248	1.854.696	203	12.097	183	5.102	204	46.618	230	47.908	494	21.916	1.147
1932.....	18.355	278	2.200.446	241	14.187	214	8.694	355	101.884	303	68.207	704	129.874	6.796
1933.....	20.066	304	2.444.853	268	15.341	232	12.750	509	145.074	716	75.057	775	112.755	5.900
1934.....	41.040	622	3.380.433	370	20.075	303	18.029	720	213.030	1.052	73.542	759	142.636	7.464
1935.....	59.246	893	3.720.240	408	21.080	319	25.592	1.022	325.102	1.605	79.652	822	161.720	8.463

13 - Movimento de Embarcações nos Portos do Rio de Janeiro e de Santos comparado com o de todos os Portos do Brasil

Shipping Movement in the Ports of Rio de Janeiro and Santos in comparison with the general movement in the Ports of Brazil

Mouvement de Navires dans les Ports de Rio de Janeiro et de Santos en comparaison avec le mouvement général dans les ports du Brésil

ANNOS YEARS ANNÉES	BRASIL				RIO DE JANEIRO				SANTOS				Porcentagem de movimento dos 2 portos em relação ao movimento geral	
	Entradas Arrivals Entrées		Sahidas Departures Sorties		Entradas Arrivals Entrées		Sahidas Departures Sorties		Entradas Arrivals Entrées		Sahidas Departures Sorties		Percentage of the movement in the 2 ports in relation to the general movement	
	Embarcações Ships Navires	1000 Toneladas Tons Tonnes	Embarcações Ships Navires	1000 Toneladas Tons Tonnes	Embarcações Ships Navires	1000 Toneladas Tons Tonnes	Embarcações Ships Navires	1000 Toneladas Tons Tonnes	Embarcações Ships Navires	1000 Toneladas Tons Tonnes	Embarcações Ships Navires	1000 Toneladas Tons Tonnes	Embarcações Ships Navires	Tonelagem Tons Tonnage
1928.....	31.426	44.125	31.338	43.923	4.288	12.137	4.284	12.130	3.247	10.313	3.265	10.302	24,0	51,0
1929.....	34.029	47.937	33.985	47.740	4.435	12.642	4.427	12.509	3.373	10.757	3.402	10.783	23,0	48,8
1930.....	32.389	47.767	32.303	47.453	4.099	12.456	4.091	12.235	3.175	10.820	3.205	10.933	22,5	48,8
1931.....	32.632	46.198	32.645	45.979	4.022	11.449	4.024	11.461	3.065	10.350	3.049	10.298	21,7	47,3
1932.....	30.073	41.161	30.049	41.141	3.752	11.236	3.752	11.236	2.136	7.361	2.127	7.342	19,6	45,2
1933.....	30.998	46.906	30.938	46.860	3.961	11.571	3.952	11.551	2.994	10.383	2.966	10.303	22,4	46,8
1934.....	31.111	46.405	31.081	46.391	3.827	11.445	3.834	11.447	2.864	10.278	2.859	10.267	21,5	46,8
1935.....					3.021	11.226	3.918	11.258	2.963	10.464	2.951	10.409		

14 - Movimento Maritimo e Fluvial de Longo Curso e Cabotagem
 Fluvial and Shipping Movement - Oversea and Coastwise
 Mouvement Maritime et Fluvial - Long Cours et Cabotage

19

ANNOS YEARS ANNÉES	EMBARCAÇÕES NACIONAES E ESTRANGEIRAS NATIONAL AND FOREIGN VESSELS NAVIRES NATIONAUX ET ÉTRANGERS											
	ENTRADAS ENTERED ENTRÉES						SAHIDAS CLEARED SORTIES					
	Numero de embarcações Number of vessels Nombre de navires			Milhares de toneladas Thousands of tons Milliers de tonnes			Numero de embarcações Number of vessels Nombre de navires			Milhares de toneladas Thousands of tons Milliers de tonnes		
	Total	Nacionaes National Nationaux	Estran-geiras Foreign Étrangers	Total	Nacionaes National Nationaux	Estran-geiras Foreign Étrangers	Total	Nacionaes National Nationaux	Estran-geiras Foreign Étrangers	Total	Nacionaes National Nationaux	Estran-geiras Foreign Étrangers
1928	31.425	23.536	7.889	44.125	17.768	26.357	31.838	23.617	7.721	43.928	18.048	25.875
1929	34.029	25.778	8.251	47.937	19.468	28.469	33.985	25.750	8.235	47.740	19.432	28.317
1930	32.389	23.962	8.427	47.767	19.091	28.676	32.303	23.927	8.376	47.453	19.047	28.406
1931	32.632	25.221	7.411	46.020	20.744	25.276	32.645	25.233	7.412	45.979	20.736	25.243
1932	30.073	24.158	5.915	41.161	19.217	21.944	30.049	24.144	5.905	41.141	19.220	21.921
1933	30.998	24.413	6.585	46.906	20.693	26.213	30.938	24.362	6.576	46.860	20.671	26.189

14 - Movimento Maritimo e Fluvial de Longo Curso e Cabotagem
 Fluvial and Shipping Movement - Oversea and Coastwise
 Mouvement Maritime et Fluvial - Long Cours et Cabotage

ANNOS YEARS ANNÉES	EMBARCAÇÕES A VAPOR E A VELA STEAM AND SAILING VESSELS NAVIRES A VAPEUR ET A VOILE											
	ENTRADAS ENTERED ENTRÉES						SAHIDAS CLEARED SORTIES					
	Numero de embarcações Number of vessels Nombre de navires			Milhares de toneladas Thousands of tons Milliers de tonnes			Numero de embarcações Number of vessels Nombre de navires			Milhares de toneladas Thousands of tons Milliers de tonnes		
	Total	A vapor Steam À vapeur	A vela Sailing À voile	Total	A vapor Steam À vapeur	A vela Sailing À voile	Total	A vapor Steam À vapeur	A vela Sailing À voile	Total	A vapor Steam À vapeur	A vela Sailing À voile
1929	34.029	29.508	4.521	47.937	47.789	148	33.985	29.480	4.505	47.749	47.584	165
1930	32.389	28.010	3.479	47.767	47.635	132	32.303	28.813	3.490	47.453	47.315	138
1931	32.632	27.078	4.654	46.020	45.843	172	32.645	27.989	4.656	45.979	45.807	171
1932	30.073	25.674	4.399	41.161	40.991	170	30.049	25.659	4.390	41.141	40.972	169
1933	30.998	26.386	4.612	46.906	46.718	188	30.938	26.334	4.604	46.860	46.671	189

14 - Movimento Maritimo e Fluvial de Longo Curso e Cabotagem
 Fluvial and Shipping Movement - Oversea and Coastwise
 Mouvement Maritime et Fluvial - Long Cours et Cabotage

ANNOS YEARS ANNÉES	EMBARCAÇÕES NACIONAES NATIONAL VESSELS NAVIRES NATIONAUX											
	ENTRADAS ENTERED ENTRÉES						SAHIDAS CLEARED SORTIES					
	Numero de embarcações Number of vessels Nombre de navires			Milhares de toneladas Thousands of tons Milliers de tonnes			Numero de embarcações Number of vessels Nombre de navires			Milhares de toneladas Thousands of tons Milliers de tonnes		
	Total	A vapor Steam À vapeur	A vela Sailing À voile	Total	A vapor Steam À vapeur	A vela Sailing À voile	Total	A vapor Steam À vapeur	A vela Sailing À voile	Total	A vapor Steam À vapeur	A vela Sailing À voile
1929.....	25.778	21.257	4.521	19.468	19.320	148	25.750	21.245	4.505	19.432	19.267	165
1930.....	23.962	20.433	3.479	19.091	18.959	132	23.927	20.437	3.490	19.047	18.900	139
1931.....	25.221	20.576	4.645	20.744	20.574	170	25.233	20.586	4.647	20.736	20.565	171
1932.....	24.158	19.764	4.394	19.217	19.048	169	24.144	19.759	4.385	19.220	19.052	168
1933.....	24.413	19.806	4.607	20.693	20.505	188	24.362	19.763	4.599	20.071	20.483	189

14 - Movimento Maritimo e Fluvial de Longo Curso e Cabotagem
 Fluvial and Shipping Movement - Oversea and Coastwise
 Mouvement Maritime et Fluvial - Long Cours et Cabotage

ANNOS YEARS ANNÉES	EMBARCAÇÕES ESTRANGEIRAS FOREIGN VESSELS NAVIRES ÉTRANGERS											
	ENTRADAS ENTERED ENTRÉES						SAHIDAS CLEARED SORTIES					
	Numero de embarcações Number of vessels Nombre de navires			Milhares de toneladas Thousands of tons Milliers de tonnes			Numero de embarcações Number of vessels Nombre de navires			Milhares de toneladas Thousands of tons Milliers de tonnes		
	Total	A vapor Steam À vapeur	A vela Sailing À voile	Total	A vapor Steam À vapeur	A vela Sailing À voile	Total	A vapor Steam À vapeur	A vela Sailing À voile	Total	A vapor Steam À vapeur	A vela Sailing À voile
1929.....	8.251	8.251		28.469	28.469		8.235	8.235		28.317	28.317	
1930.....	8.427	8.427		28.676	28.676		8.376	8.376		28.406	28.406	
1931.....	7.411	7.402	9	25.276	25.275	1	7.412	7.408	9	25.243	25.242	1
1932.....	5.915	5.910	5	21.944	21.943	1	5.905	5.900	5	21.921	21.920	1
1933.....	6.585	6.580	5	26.213	26.212	1	6.576	6.571	5	26.189	26.188	1

Shipping and Fluvial Movement, Oversea and Coastwise, by Ports

Mouvement Maritime et Fluvial de long Cours et Cabotage par Ports

PORTOS PORTS	ENTRADAS ENTERED ENTRÉES						SAHIDAS CLEARED SORTIES					
	Numero de embarcações Number of vessels Nombre de navires			Milhares de toneladas Thousands of tons Milliers de tonnes			Numero de embarcações Number of vessels Nombre de navires			Milhares de toneladas Thousands of tons Milliers de tonnes		
	1931	1932	1933	1931	1932	1933	1931	1932	1933	1931	1932	1933
Angra dos Reis (Rio de Janeiro)	224	216	203	166	274	279	224	216	203	166	274	279
Antonina (Paraná)	397	421	428	435	434	487	398	423	428	436	434	488
Aracajú (Sergipe)	418	399	426	162	131	153	418	399	426	162	131	153
Aracaty (Ceará)	87	65	131	52	38	74	87	65	131	52	38	74
Belém (Pará)	578	536	719	1.175	997	1.143	582	535	714	1.178	989	1.141
Cabedello (Parahyba)	577	586	586	850	798	881	577	585	586	852	798	881
Caço Frio (Rio de Janeiro)	678	469	440	64	39	40	678	467	441	64	39	40
Camocim (Ceará)	93	89	108	89	58	63	93	87	106	89	56	63
Cananéia (São Paulo)	70	35	50	22	11	23	69	35	50	22	11	23
Cannaveiras (Bahia)	149	148	166	29	23	32	149	148	165	29	23	32
Caravellas (Bahia)	213	108	207	63	56	75	213	198	267	63	56	75
Chaval (Ceará)	40	23	36	16	7	11	40	23	36	16	7	11
Corumbá (Matto Grosso)	92	266	306	36	32	65	94	264	401	36	32	65
Florianópolis (Santa Catharina)	1.105	1.019	940	509	380	362	1.105	1.017	946	509	380	362
Fortaleza (Ceará)	632	556	588	1.230	1.045	1.143	628	557	590	1.225	1.048	1.146
Fóz do Iguaçu (Paraná)	457	361	322	75	76	61	457	361	322	75	76	61
Ilhéos (Bahia)	497	620	613	188	177	191	497	620	613	188	177	191
Imbituba (Santa Catharina)	168	142	196	40	144	192	168	142	196	40	144	192
Itacoatiara (Amazonas)	418	418	412	276	276	276	418	411	411	276	276	276
Itajubá (Santa Catharina)	550	524	562	223	209	205	550	522	551	223	208	205
Itapemirim (Espírito Santo)	272	351	162	24	21	15	272	353	162	24	21	15
Jaguarião (Rio Grande do Sul)	319	212	207	41	33	34	319	214	205	41	33	34
Laguna (Santa Catharina)	168	171	153	40	49	20	168	172	153	40	49	20
Macaú (Rio Grande do Norte)	289	264	272	204	206	201	289	264	272	203	206	201
Maceió (Alagoas)	532	508	604	1.074	1.197	1.280	532	568	604	1.074	1.197	1.280
Manáos (Amazonas)	935	968	980	266	276	321	940	968	971	269	276	323
Mossoró (Rio Grande do Norte)	837	672	579	502	430	474	838	670	581	503	436	472
Natal (Rio Grande do Norte)	595	636	557	793	647	723	599	642	522	794	654	716
Paranaguá (Paraná)	723	672	652	928	852	827	721	674	651	927	856	826
Paraty (Rio de Janeiro)	95	60	82	22	21	36	95	60	82	22	21	36
Parahyba (Piauí)	413	439	470	39	26	49	415	439	478	38	26	49
Pelotas (Rio Grande do Sul)	574	436	459	699	450	463	571	436	455	696	451	459
Penedo (Alagoas)	122	181	136	40	44	48	122	181	139	40	44	49
Porto Acre (T. do Acre) (1)	368	293	245	13	13	9	368	295	243	13	13	9
Porto Alegre (Rio Grande do Sul)	936	665	761	869	787	942	942	659	759	854	781	938
Porto Esperança (Matto Grosso)	78	49	51	36	25	25	79	49	51	36	25	25
Porto Murtinho (Matto Grosso)	110	79	52	45	35	25	113	78	51	46	35	25
Porto Velho (Amazonas)	76	73	80	17	15	21	76	73	80	17	15	21
Prado (Bahia)	56	81	95	6	17	17	56	81	95	6	17	17
Recife (Pernambuco)	1.668	1.588	1.828	3.089	2.761	3.529	1.701	1.588	1.828	3.090	2.760	3.529
Rio de Janeiro (D. Federal)	4.022	3.752	3.961	11.449	11.236	11.571	4.024	3.752	3.952	11.461	11.236	11.551
Rio Grande (Rio Grande do Sul)	792	664	785	2.005	1.705	2.148	792	661	770	2.009	1.701	2.128
Santa Victoria do Palmar (Rio Grande do Sul)	269	268	227	19	19	19	270	263	227	19	19	19
Santos (São Paulo)	3.065	2.136	2.964	10.350	7.361	10.383	3.049	2.127	2.966	10.298	7.342	10.393
São Francisco (Santa Catharina)	927	794	877	918	805	867	927	794	877	918	805	867
São Luiz (Maranhão)	343	306	340	872	762	816	344	306	341	871	762	827
São Sebastião (São Paulo)	288	226	152	267	343	343	288	226	152	267	343	343
Salvador (Bahia)	1.582	1.357	1.438	3.859	3.735	4.118	1.583	1.357	1.436	3.866	3.738	4.112
Tutoya (Maranhão)	366	313	271	241	198	191	367	313	270	241	198	190
Uruguayana (Rio Grande do Sul)	326	584	721	87	16	18	326	576	714	87	16	18
Victoria (Espírito Santo)	1.489	1.716	1.270	1.645	1.714	1.529	1.488	1.716	1.268	1.641	1.719	1.528
Outros portos (Other ports - Autres ports)	2.942	2.413	1.959	157	101	83	2.946	2.412	1.981	163	99	82
Total	32.632	30.073	30.998	46.020	41.161	46.906	32.645	30.049	30.938	45.979	41.141	46.860

22 16 - Movimento Marítimo e Fluvial de Longo Curso e Cabotagem segundo a Nacionalidade das Embarcações

Shipping and Fluvial Movement, Oversea and Coastwise, by Nationality of Vessel
Mouvement Maritime et Fluvial de Long Cours et Cabotage selon la Nationalité des Navires

NACIONALIDADE DAS EMBARCAÇÕES NATIONALITY OF VESSELS NATIONALITÉ DES NAVIRES	ENTRADAS ENTERED ENTRÉES						SAHIDAS CLEARED SORTIES					
	Numero de embarcações Number of vessels Nombre de navires			Milhares de toneladas Thousands of tons Milliers de tonnes			Numero de embarcações Number of vessels Nombre de navires			Milhares de toneladas Thousands of tons Milliers de tonnes		
	1931	1932	1933	1931	1932	1933	1931	1932	1933	1931	1932	1933
	Allema (German-Allemande).....	1.069	820	802	4.817	3.854	4.100	1.068	817	805	4.796	3.844
Americana (American-Américaine).....	695	580	662	2.720	2.418	2.779	694	580	661	2.719	2.418	2.776
Argentina (Argentine-Argentine).....	1.407	930	942	325	265	421	1.411	927	937	325	261	419
Belga (Belgian-Belge).....	156	146	153	407	402	459	156	146	152	407	401	457
Boliviana (Bolivian-Bolivienne).....	1	45	(1)	(2)	1	45	(1)	(2)
Canadense (Canadian-Canadienne).....	5	1	19	4	5	1	19	5
Chilena (Chilian-Chilienne).....	29	28	18	64	70	41	29	28	18	64	70	41
Colombiana (Colombian-Colombienne).....	8	6	1	4	8	6	1	4
Dantziguense (Dantziokoise-Dantzigian).....	1	5	1	5
Dinamarqueza (Danish-Danoise).....	69	55	73	228	179	206	69	55	74	228	179	210
Estoniana (Esthonian-Esthonienne).....	1	2	1	2
Finlandeza (Finnish-Finlandaise).....	40	42	88	116	120	232	40	42	88	116	121	233
Franceza (French-Française).....	423	330	317	1.904	1.657	1.747	424	331	317	1.904	1.657	1.747
Grega (Greek-Greque).....	51	57	89	142	168	244	51	57	88	142	168	241
Hespanhola (Spanish-Espagnole).....	70	61	36	360	345	262	70	61	36	360	345	262
Holandeza (Dutch-Néerlandaise).....	310	228	326	1.403	900	1.352	310	227	320	1.403	897	1.351
Hungara (Hungarian-Hongroise).....	1	2	1	2
Ingleza (British-Anglaise).....	1.725	1.576	1.796	8.114	7.652	9.141	1.726	1.575	1.793	8.115	7.657	9.118
Italiana (Italian-Italienne).....	368	308	359	2.430	2.132	2.982	368	307	359	2.430	2.129	2.982
Japoneza (Japanese-Japonaise).....	97	87	89	474	460	457	97	86	89	474	454	467
Norueguesa (Norwegian-Norvégienne).....	279	217	338	766	616	966	276	217	338	759	616	966
Panamaense (Panaman-Panamaienne).....	5	7	17	20	22	57	5	6	18	20	19	59
Paraguaya (Paraguayan-Paraguayenne).....	88	21	8	30	3	1	90	21	8	30	3	1
Peruana (Peruvian-Peruvienne).....	12	8	8	1	1	3	12	8	8	1	1	3
Poloneza (Polish-Polonaise).....	3	3	3	3
Portuguesa (Portuguese-Portugaise).....	69	14	1	306	54	(3)	69	14	1	306	54	(3)
Sueca (Swedish-Suédoise).....	395	312	413	571	589	699	393	312	410	567	570	696
Uruguaya (Uruguayan-Uruguayenne).....	21	25	26	1	1	1	21	25	26	1	1	1
Yugo Slava (Yugoslavian-Yugoslavienne).....	15	17	16	49	54	53	15	17	16	48	54	53
Total (Estrangeira-Foreign-Etrangère).....	7.411	5.915	6.585	25.276	21.944	26.213	7.412	5.905	6.576	25.243	21.921	26.189
Brasileira (Brazilian-Brésilienne).....	25.221	24.158	24.413	20.744	19.217	20.693	25.233	24.144	24.362	20.736	19.220	20.671
Total Geral (Grand total-Total général).....	32.632	30.073	30.998	46.020	41.161	46.906	32.645	30.049	30.938	45.979	41.141	46.860

Nota - (1) 3 tons; (2) 45 tons; (3) 338 tons.

17 - Movimento de Passageiros no Porto do Rio de Janeiro
 Movement of Passengers in the Port of Rio de Janeiro
 Mouvement de Passagers dans le Port de Rio de Janeiro

23

ANNOS YEARS ANNÉES	Passageiros Passengers Passagers		ENTRADAS DE PASSAGEIROS SEGUNDO AS NACIONALIDADES ARRIVALS OF PASSENGERS ACCORDING TO THE NATIONALITIES ARRIVÉES DE PASSAGERS SUIVANT LES NATIONALITÉS												
	Entradas	Sahidas	Brasilei- ros	Alle- mães	France- zes	Hespa- nhões	Inglezes	Italianos	Portu- guezes	Outros europeus	Norte ameri- canos	Outros ameri- canos	Japone- zes	Outros asiaticos	Outras naciona- lidades
	Arrivals	Departures	Brazi- lians	Ger- mans	French- men	Spani- ards	Engli- sh- men	Itali- ans	Portu- guese	Other europe- ans	North- Ameri- cans	Other Ameri- cans	Japa- nese	Other asiatic	Other nationa- lities
	Arrivées	Départs	Brési- liens	Alle- mands	Français	Espa- gnols	Anglais	Italiens	Portu- gais	Autres euro- péens	Ameri- cains du Nord	Autres ameri- cains	Japo- nais	Autres asiati- ques	Autres nationa- lités
1928.....	111.325	88.520	60.981	3.420	1.767	2.379	3.094	3.301	21.190	8.102	2.429	2.384	2.224	45
1929.....	110.797	81.047	57.496	3.108	1.516	2.208	2.715	2.762	22.739	11.463	2.915	1.001	1.933	41
1930.....	90.938	89.378	49.799	4.064	1.315	1.851	2.383	2.608	13.388	7.541	2.623	2.744	2.008	14
1931.....	75.318	76.080	50.720	2.318	1.015	1.060	2.206	2.323	6.887	3.161	2.027	2.251	1.335	15
1932.....	97.518	67.387	73.209	2.651	1.032	1.046	1.903	2.204	7.532	2.975	1.917	1.728	458	848	15
1933.....	87.735	66.807	61.704	2.107	1.072	1.360	2.013	1.803	8.171	2.407	2.192	3.462	566	790	8
1934.....	86.063	68.423	58.544	3.018	1.179	1.074	2.248	1.947	7.549	3.888	2.396	3.089	464	634	33
1935.....	80.401	67.846	53.640	3.298	1.353	976	2.308	1.640	6.997	2.895	2.631	3.604	450	586	17

18 - Movimento de Passageiros no Porto de Santos
 Movement of Passengers in the Port of Santos
 Mouvement de Passagers dans le Port de Santos

ANNOS YEARS ANNÉES	Passageiros Passengers Passagers		ENTRADAS DE PASSAGEIROS SEGUNDO AS NACIONALIDADES ARRIVALS OF PASSENGERS ACCORDING TO THE NATIONALITIES ARRIVÉES DE PASSAGERS SUIVANT LES NATIONALITÉS												
	Entradas	Sahidas	Brasilei- ros	Alle- mães	France- zes	Hespa- nhões	Inglezes	Italianos	Portu- guezes	Outros europeus	Norte ameri- canos	Outros ameri- canos	Japone- zes	Outros asiaticos	Outras naciona- lidades
	Arrivals	Departures	Brazi- lians	Ger- mans	French- men	Spani- ards	Engli- sh- men	Itali- ans	Portu- guese	Other Europe- ans	North- Ameri- cans	Other Ameri- cans	Japa- nese	Other asiatic	Other nationa- lities
	Arrivées	Départs	Brési- liens	Alle- mands	Français	Espa- gnols	Anglais	Italiens	Portu- gais	Autres euro- péens	Ameri- cains du Nord	Autres ameri- cains	Japo- nais	Autres asiati- ques	Autres nationa- lités
1928.....	80.625	51.992	29.516	3.242	731	2.455	1.654	4.889	14.358	3.350	1.277	999	11.281	2.796	4.027
1929.....	88.822	54.718	26.490	3.034	669	2.316	1.667	4.803	16.823	4.474	1.488	1.116	16.085	1.252	8.605
1930.....	58.437	56.312	18.806	2.487	581	1.664	1.441	3.657	6.475	2.713	1.182	1.088	13.733	637	3.973
1931.....	38.425	39.249	17.390	1.887	464	1.030	1.474	2.615	3.040	1.312	993	893	5.563	362	1.412
1932.....	36.163	30.636	14.061	1.530	255	597	961	1.644	2.325	1.147	631	529	11.352	338	793
1933.....	57.389	31.921	17.595	1.918	431	956	1.280	2.173	3.671	2.298	820	879	24.178	374	916
1934.....	55.607	31.645	17.920	2.232	433	920	1.008	2.080	3.309	2.144	896	1.272	22.077	373	1.138
1935.....	45.757	28.365	18.084	2.486	428	805	1.184	2.081	4.451	2.371	1.050	1.310	10.148	318	1.041

24 19 - Movimento das Empresas nacionais de Navegação fiscalizadas pelo Governo Federal
 Movement of national Shipping Enterprises under the control of the Federal Government
 Mouvement des Entreprises nationales de Navigation sous le contrôle du Gouvernement Fédéral

ANNOS YEARS ANNÉES	Numero de navios em tráfego Number of vessels in traffic Nombre de navires en trafic	TONELAGEM TONNAGE — Milhares de toneladas Thousands of tons Milliers de tonnes		PERCURSO TRAJECT PARCOURS			PASSAGEIROS PASSENGERS PASSAGERS — Milhares - Thousands - Milliers			MERCADORIAS MERCHANDISE MARCHANDISES		Animaes transportados Animals transported Animaux transportés — Numero Number Nombre	Fretes e passagens Freight and passengers Fret et passagers — Contos de réis
		Bruta Gross Brut	Liquida Net	Numero de viagens redondas Number of round voyages Nombre de voyage ronds	Duração Duration Durée — Dias Days Jours	Milhas navegadas Miles sailed Milles voyagés — Milhares Thousands Milliers	Total	1a. Classe 1st. Class 1ère. Classe	2a. e 3a. Classe 2nd. and 3rd. Class 2ème. 3ème. Classe	Volumes — Milhares Thousands Milliers	Peso Weight Poids — Milhares de toneladas Thousands of tons Milliers de tonnes		
1928.....	193	410	252	2.098	48.771	4.585	334	107	107	44.736	2.601	6.255	214.858
1929.....	206	418	258	2.179	47.771	4.527	318	159	159	41.613	2.445	7.053	215.804
1930.....	196	400	244	2.120	44.347	4.305	273	137	136	35.186	2.066	5.224	178.238
1931.....	191	412	255	1.944	41.173	4.273	240	130	116	36.618	2.418	3.693	213.440
1932.....	167	341	210	1.689	36.523	3.445	246	101	145	32.720	1.943	1.524	170.863
1933.....	183	373	231	1.805	38.525	3.674	238	116	117	30.951	2.023	3.149	171.751
1934.....	172	357	220	1.811	38.376	3.554	235	130	105	36.718	2.234	2.617	184.534

20 - Consumo de Combustivel, etc.; Receita e Despesa das Empresas Nacionais fiscalizadas
 Combustible Consumption, etc.; Revenue and Expenditure of National Enterprises under control
 Consommation de Combustible, etc.; Recette et Dépense des Entreprises Nationales sous contrôle

ANNOS YEARS ANNÉES	Combustivel e outros materiais consumidos Combustible and other materials consumed Combustible et d'autres matériaux consommés					RECEITA DO TRAFEGO REVENUE OF TRAFFIC RECETTE DU TRAFIC — Contos de réis					Subvenções Subventions — Contos de réis	Renda bruta (inclusive subvenções) Gross revenue (including subventions) — Recette brute (Y compris subventions) — Contos de réis	Despesas do custeio Expenses of maintenance — Dépense des frais — Contos de réis	Renda liquida Net revenue — Recette nette — Contos de réis
	Carvão Coal Charbon — 1000 Tons.	Lenha Fuel Bois à brûler — 1000 Tons.	Olco Oil Huile — 1000 Tons.	Lubrificantes Lubricating oils Huiles à lubrifier — 1000 Hect.	Estopa Tow Étoupe — Tons.	Total	Passagens Passengers Passagers	Mercadorias Merchandise Marchandises	Animaes Animals Animaux	Diversos Sundry Divers				
1928.....	558	170	62	11,6	93,7	214.857	29.662	175.320	165	9.710	27.014	241.872	180.002	61.870
1929.....	505	175	87	11,5	85,4	215.804	32.034	174.278	184	9.308	27.959	243.763	183.992	59.771
1930.....	504	151	52	10,2	75,6	178.231	26.172	142.634	109	9.316	26.208	204.501	164.994	39.507
1931.....	161	122	97	9,3	64,1	213.440	27.115	177.093	83	9.149	29.057	243.307	179.971	63.426
1932.....	399	178	83	6,8	50,2	170.864	25.567	133.344	38	11.915	27.957	198.810	146.777	52.033
1933.....	426	134	90	7,4	56,2	171.753	25.844	134.577	73	11.259	29.323	201.074	163.148	38.862
1934.....	387	142	100	7,7	53,1	184.534	27.098	143.020	46	14.370	29.699	214.233	163.298	50.935

21 - Estradas de Ferro em Trafego segundo o Regimen de Administração
 Railways in Traffic according to the Regimen of Administration
 Chemins de Fer en Trafic selon le Régime d'Administration

25

ANNOS YEARS ANNÉES — (31-XII)	Total geral da extensão em trafego Grand total of length in traffic Total général de l'étendue en trafic — Kms.	ESTRADAS DE FERRO FEDERAES FEDERAL RAILWAYS CHEMINS DE FER FÉDÉRAUX							ESTRADAS DE FERRO ESTADUAES STATE RAILWAYS CHEMINS DE FER DES ETATS							
		TOTAL		Pertences á União Belonging to Union Appartenants à l'Union — Kms.			Concedidas pela União By concession of Union Accordés par l'Union — Kms.				TOTAL		Pertencentes aos Estados Belonging to States Appartenants aux Etats — Kms.			Concedidas pelos Estados By concession of States Accordés par les Etats — Kms.
				TOTAL	Adminis-tradas pelo Governo Federal Adminis-trated by Federal Government Adminis-trés par le Gouverne-ment Fédéral	Arren-dadas Hired Arren-tés	TOTAL	Com ga-rantia de juros With guar-antee of interest Avec ga-rantie d'intérêt	Sem ga-rantia de juros Without guarantee of interest Sans ga-rantie d'intérêt	TOTAL			Adminis-tradas pelo Governo Estadual Adminis-trated by State Government Adminis-trés par le Gouverne-ment des Etats	Arren-dadas Hired Arren-tés		
		Kms.	%								Kms.	%			Kms.	%
1928	31.851	23.708	74,0	18.970	0.202	0.708	4.798	2.015	2.783	8.083	25,4	2.289	1.863	370	5.844	
1929	31.907	23.851	74,6	19.053	0.203	0.785	4.798	2.015	2.783	8.116	25,4	2.238	1.863	375	5.878	
1930	32.478	24.026	74,0	19.211	0.287	0.924	4.814	2.030	2.784	8.458	26,0	2.314	1.939	375	6.139	
1931	32.764	24.224	73,9	19.343	0.350	0.987	4.881	2.034	2.847	8.540	26,1	2.335	1.900	375	6.205	
1932	32.973	24.535	74,4	19.706	7.240	12.466	4.829	2.050	2.779	8.438	25,6	2.106	1.731	375	6.332	
1933	33.073	24.482	74,0	19.851	7.203	12.583	4.631	3.766	875	8.591	26,0	2.186	2.186	6.405	
1934	33.106	24.552	74,2	21.310	11.739	9.580	3.233	2.357	876	8.554	25,8	2.222	2.222	6.332	

22 - Distribuição regional da Extensão das Estradas de Ferro em Trafego
 Regional distribution of Railways Length in Traffic
 Division régionale de l'Etendue des Chemins de Fer en Trafic

ESTADOS E DISTRICTO FEDERAL STATES AND FEDERAL DISTRICT ÉTATS ET DISTRIC FÉDÉRAL	EXTENSÃO KILOMETRICA KILOMETRIC LENGTH ÉTENDUE KILOMÉTRIQUE — (31-XII)										Percentagem da extensão em trafego Percentage of length in traffic Pourcentage de l'étendue en trafic (1934)	Extensão por km.2 da superficie Length by km.2 of area Étendue par km.2 de la superficie — Metrs.
	1925	1926	1927	1928	1929	1930	1931	1932	1933	1934		
	Amazonas.....	5	5	5	5	5	5	5	5	5		
Pará.....	374	374	374	374	374	374	374	374	374	374	1,1	0,3
Maranhão.....	451	457	457	457	451	451	451	451	451	451	1,4	1,3
Piauí.....	152	152	152	164	164	164	164	164	180	160	0,6	0,6
Ceará.....	1.162	1.169	1.177	1.177	1.177	1.177	1.177	1.213	1.240	1.240	3,7	8,1
Rio Grande do Norte.....	352	392	392	391	435	435	451	400	481	481	1,4	8,9
Parahyba.....	340	415	415	418	418	418	418	472	472	472	1,4	8,5
Pernambuco.....	911	903	964	977	977	1.018	1.018	1.038	1.052	1.052	3,4	10,7
Alagoas.....	327	327	327	327	348	347	347	347	359	359	1,1	12,6
Sergipe.....	312	298	298	298	298	298	298	298	298	298	0,9	13,8
Bahia.....	1.930	1.975	2.048	2.084	2.083	2.082	2.105	2.105	2.128	2.150	0,5	4,0
Espirito Santo.....	714	714	714	776	776	774	774	774	774	774	2,3	15,0
Rio de Janeiro.....	2.072	2.066	2.666	2.079	2.079	2.724	2.723	2.700	2.683	2.684	8,1	63,5
Districto Federal.....	174	172	172	168	168	176	161	161	161	164	0,5	139,5
São Paulo.....	6.782	6.804	6.820	6.921	6.985	7.033	7.153	7.144	7.199	7.228	21,8	29,1
Paraná.....	1.169	1.187	1.225	1.234	1.232	1.343	1.410	1.469	1.471	1.460	4,4	7,3
Santa Catharina.....	1.105	1.108	1.131	1.133	1.153	1.100	1.169	1.169	1.183	1.186	3,4	12,4
Rio Grande do Sul.....	3.028	3.029	3.030	3.076	3.073	3.078	3.188	3.188	3.185	3.125	9,4	11,0
Minas Geraes.....	7.802	7.658	7.705	7.724	7.724	7.926	7.926	7.940	7.944	7.942	24,0	18,6
Goyaz.....	297	297	297	297	297	314	332	332	332	332	1,0	0,5
Matto Grosso.....	1.172	1.171	1.171	1.171	1.171	1.171	1.171	1.171	1.171	1.171	3,5	0,8
Total.....	30.731	31.333	31.549	31.851	31.967	32.478	32.764	32.973	33.073	33.106	100,0	3,9

Fonte de informação - (Source of information - Source d'information): «Estatística das Estradas de Ferro do Brasil - Inspectoria Federal das Estradas - Ministério da Viação e Obras Públicas».

23 - Resumo quinquennial da Receita das Estradas de Ferro em trafego
 Quinquennial Summary of Revenue of Railways in traffic
 Résumé quinquennial de la Recette des Chemins de Fer en trafic

ANNOS YEARS ANNÉES	Total geral da Receita Grand total of revenue Total général de la recette — Contos de réis	RECEITA DO TRAFEGO TRAFFIC REVENUE RECETTE DU TRAFIC												Receita accessoria Additional Revenue Recette additionelle	
		TOTAL		Passageiros Passengers Passagers		Bagagens e encomendas Baggages and commissions Bagages et commissions		Animaes Animals Animaux		Mercadorias Merchandise Marchandises		Diversos Sundry Divers		Contos de réis	%
		Contos de réis	%	Contos de réis	%	Contos de réis	%	Contos de réis	%	Contos de réis	%	Contos de réis	%		
														Contos de réis	%
1930.....	761.350	750.674	98,6	165.915	21,8	50.225	6,6	23.337	3,0	498.570	65,5	12.627	1,7	10.676	1,4
1931.....	804.003	790.467	98,3	152.180	18,9	48.186	6,0	22.315	2,8	508.900	63,3	58.886	7,3	13.536	1,7
1932.....	771.206	762.920	98,9	152.891	19,8	52.713	6,8	22.388	2,9	480.416	62,3	54.512	7,1	8.286	1,1
1933.....	836.645	826.840	98,8	170.468	20,4	58.453	7,0	25.371	3,0	513.201	61,3	59.347	7,1	9.805	1,2
1934 (1).....	819.677	791.305	96,5	154.610	18,9	49.833	6,1	23.309	2,8	506.678	61,8	56.875	6,9	28.372	3,5

24 - Resumo quinquennial da Despesa, do Transporte e do Consumo de Combustivel
 nas Estradas de Ferro
 Quinquennial summary of Expenditure, of Transport and Combustible Consumption of Railways
 Résumé quinquennial de la Dépense, du Transport et de la Consommation de Combustible
 des Chemins de Fer

ANNOS YEARS ANNÉES	DESPESA EXPENDITURE DÉPENSE				TRANSPORTE EFFECTUADO TRANSPORT REALIZED TRANSPORT EFFECTUÉ								CONSUMO DE COMBUSTIVEL COMBUSTIBLE CONSUMPTION CONSUMMATION DE COMBUSTIBLE				
	TOTAL	Do cus- teio Maintenance Entretien		Accessoria Additional Additionelle	Passageiros Passengers Passagers — 1.000		Animaes Animals Animaux — 1.000		Bagagem Baggage Bagage — 1.000		Mercadorias Merchandise Marchandises — 1.000		Carvão Coal Charbon — Tons		Lenha Fuel Bois à brûler — 1.000 m3	Valor Value Valeur — Contos de réis	
		Contos de réis	Contos de réis		%	Contos de réis	%	Passa- geiros Passen- gers Passa- gers	Passag- -Km Passeng- -Km Passag- -Km	Cabeças Head Têtes	Cab.-Km Head-Km Têtes-Km	Tone- ladas Tons Tonnes	Tons- Km Tons-Km	Tone- ladas Tons Tonnes			Tons- Km Tons-Km
	Contos de réis			%											Contos de réis	%	
1930.....	715.641	680.375	95,1	85.266	4,9	151.740	4.135.000	2.954	506.576	725	133.207	20.362	3.679.433	946.159	170.016	4.974	114.185
1931.....	713.232	688.771	96,6	24.461	3,4	145.491	4.734.000	2.288	539.225	735	135.068	20.725	3.569.863	790.920	191.620	5.593	118.773
1932.....	674.842	680.069	97,8	14.773	2,2	134.844	3.734.461	2.672	602.512	874	107.661	20.411	3.404.019	709.035	235.925	5.842	100.413
1933.....	768.215	727.101	94,6	41.114	5,4	145.553	4.096.951	2.940	690.873	802	135.592	22.245	3.553.802	593.029	232.692	6.191	103.087
1934 (1).....	727.076	701.671	96,5	25.405	3,5	155.758	4.122.465	3.283	620.187	788	119.805	23.203	3.690.661	595.337	292.678	6.389	122.718

(1) Os dados referem-se apenas ás empresas mencionadas nas pags. 28 e 29. (Figures are only referring to enterprises mentioned on the pages: 28 and 29 - Les chiffres ne se rapportent qu'aux entreprises citées dans les pages 28 et 29).

25 - Receita do Trafego e Despesa do Custeio das Estradas de Ferro do Brasil

27

Traffic Revenue and Railway Expenditure in Brazil
Recette du Trafic et Dépense des Chemins de Fer du Brasil

DENOMINAÇÃO DAS EMPRESAS DESIGNATION OF ENTERPRISES DESIGNATION DES ENTREPRISES	Receita do trafego Traffic revenue Recette du trafic — Contos de réis					Despesa do custeio Expenditure Dépense — Contos de réis					Saldo ou deficit Balance to credit or deficit Solde ou deficit — Contos de réis				
	1930	1931	1932	1933	1934	1930	1931	1932	1933	1934	1930	1931	1932	1933	1934
	REGIÃO NORTE														
North Region - Région Nord....	4.390	4.928	4.765	4.816	4.074	7.826	6.510	5.792	6.056	6.807	- 3.436	- 1.582	- 1.027	- 1.240	- 2.133
1 - E. F. Madeira-Mamoré.....	1.556	1.449	1.009	1.264	1.350	2.098	1.490	1.260	1.335	1.510	- 542	- 41	- 257	- 71	- 160
2 - E. F. Tocantins.....	(3)	(3)	(2)	(2)	11	(2)	(2)	(2)	(2)	140	(3)	(3)	(3)	(3)	- 129
3 - E. F. Bragança.....	1.495	1.735	2.096	2.085	1.892	1.448	1.797	1.901	1.944	1.982	+ 47	+ 62	+ 195	+ 141	+ 90
4 - E. F. S. Luiz-Therazina.....	1.128	1.509	1.408	1.253	1.212	3.238	2.504	2.000	2.193	2.544	- 2.110	- 995	- 592	- 940	- 1.332
5 - E. F. Central do Piahy.....	211	235	252	214	209	1.042	719	625	584	631	- 831	- 484	- 373	- 370	- 422
REGIÃO NORDÊSTE															
North-East Region - Région Nord-Est....	65.775	57.649	60.438	60.692	62.946	64.358	56.148	53.735	54.348	51.119	+ 1.417	+ 1.501	+ 6.708	+ 6.344	+ 11.827
6 - Rêde de Viação Cearense.....	7.435	7.618	7.466	8.384	9.244	10.168	7.612	7.680	7.725	7.826	- 2.728	+ 1	- 214	+ 659	+ 1.418
7 - E. F. Mossoró.....	(2)	(2)	834	720	1.023	(2)	(2)	441	360	426	(2)	(2)	+ 393	+ 360	+ 597
8 - E. F. Central do Rio Grande do Norte.....	637	752	710	1.071	1.319	1.434	1.204	1.316	1.104	1.138	- 797	- 452	- 606	- 33	+ 181
9 - E. F. Petrolina-Therazina.....	94	93	78	81	68	774	598	469	500	605	- 680	- 505	- 391	- 419	- 537
10 - The Great Western of Brazil Ry. Co. Ltd.....	31.484	26.127	28.674	27.864	28.803	27.902	23.589	23.307	24.518	20.509	+ 3.582	+ 2.538	+ 5.367	+ 3.346	+ 8.294
11 - Viação Ferrea F. do Leste Brasileiro.....	19.859	16.540	15.019	15.292	15.478	19.179	18.043	15.753	14.736	15.585	+ 680	- 1.503	- 734	+ 556	- 107
12 - E. F. Nazareth e ramal de Amargosa.....	3.805	3.493	3.727	3.516	4.050	3.340	3.481	3.190	2.920	3.148	+ 465	+ 12	+ 537	+ 596	+ 902
13 - E. F. Santo Amaro.....	(2)	(2)	(2)	555	(2)	(2)	(2)	(2)	673	(2)	(2)	(2)	(2)	118	(2)
14 - E. F. Ilhéos a Conquista.....	2.461	3.031	3.930	3.209	2.961	1.566	1.821	1.579	1.812	1.882	+ 895	+ 1.410	+ 2.351	+ 1.397	+ 1.079
REGIÃO SUÊSTE															
South-East Region - Région Sud-Est....	574.884	635.437	601.955	655.533	609.994	499.827	529.728	508.800	569.269	540.216	+ 74.557	+ 105.709	+ 95.355	+ 86.264	+ 69.778
15 - E. F. Victoria 4 Minas.....	5.430	5.179	5.377	5.001	7.008	7.365	6.087	6.341	6.728	7.196	- 1.935	- 908	- 984	- 1.727	- 193
20 - E. F. Corcovado.....	212	354	313	318	317	211	283	282	278	265	+ 1	+ 71	+ 31	+ 40	+ 52
21 - E. F. Maricá.....	890	875	978	1.047	(2)	1.684	1.591	1.705	1.832	(2)	- 794	- 716	- 727	- 785	(2)
22 - The Leopoldina Ry. Co. Ltd.....	74.760	79.945	75.829	67.891	76.681	53.724	56.297	52.778	54.946	58.422	+ 21.036	+ 23.648	+ 23.053	+ 12.945	+ 13.259
23 - E. F. Central do Brasil.....	154.219	164.462	140.417	185.092	113.301	185.157	177.645	168.620	209.229	155.658	- 30.938	- 13.183	- 28.203	- 24.137	- 42.357
24 - Rêde Mineira de Viação (1).....	(2)	35.025	47.468	34.917	35.770	(2)	37.938	42.752	42.072	42.038	(2)	+ 2.913	+ 4.716	- 7.155	- 6.258
26 - E. F. de Goyaz.....	2.525	2.379	2.436	2.390	3.203	3.163	2.964	2.627	2.687	2.753	- 638	- 585	- 191	- 297	+ 450
27 - Cia. Mogyana de Estradas de Ferro.....	50.698	51.009	43.331	40.981	43.504	37.178	34.999	32.226	32.907	32.917	+ 13.520	+ 16.010	+ 11.105	+ 14.074	+ 10.587
28 - São Paulo Railway Co. Ltd.....	87.501	95.082	78.108	93.479	94.226	59.840	61.884	58.387	68.726	75.257	+ 27.652	+ 33.198	+ 19.721	+ 24.753	+ 18.969
29 - Cia. Paulista de Estradas de Ferro.....	84.653	86.004	97.795	91.409	104.675	54.191	56.531	46.269	49.336	55.421	+ 30.462	+ 29.473	+ 51.526	+ 42.073	+ 49.254
30 - E. F. Sorocabana.....	72.256	73.341	67.905	80.234	83.250	64.408	53.924	55.050	58.688	66.059	+ 17.848	+ 19.417	+ 12.849	+ 21.546	+ 17.191
31 - E. F. Noroeste do Brasil.....	20.089	18.372	22.210	23.038	20.233	23.918	20.021	20.056	20.878	22.324	- 3.832	- 1.649	+ 2.154	+ 2.160	- 2.091
32 - E. F. do Dourado.....	2.457	2.780	2.266	3.183	5.111	2.654	2.430	2.737	3.127	2.958	+ 197	+ 341	+ 471	+ 56	+ 2.153
33 - E. F. São Paulo-Goyaz.....	1.921	2.098	2.254	2.093	2.076	1.613	1.940	2.500	1.893	1.808	+ 408	+ 628	+ 305	+ 187	+ 753
34 - Cia. E. F. Morro Agudo.....	(2)	(2)	(2)	(2)	312	(2)	(2)	(2)	(2)	167	(2)	(2)	(2)	(2)	+ 145
35 - E. F. São Paulo-Minas.....	(2)	61	117	197	256	(2)	498	535	515	682	(2)	- 437	- 418	- 318	- 426
36 - E. F. São Paulo-Paraná.....	493	1.079	769	1.708	2.531	804	1.296	1.025	1.584	2.049	- 311	- 217	- 256	+ 122	+ 482
37 - Cia. E. F. Barra Bonita.....	(2)	(2)	(2)	(2)	284	(2)	(2)	(2)	(2)	73	(2)	(2)	(2)	(2)	+ 29
38 - E. F. Itatibense.....	(2)	(2)	(2)	239	202	(2)	(2)	(2)	228	234	(2)	(2)	(2)	+ 11	+ 50
39 - E. F. Norte de São Paulo (Araraquara).....	13.019	14.834	12.621	14.023	14.714	10.080	9.422	9.911	9.766	10.385	+ 3.539	+ 5.412	+ 2.710	+ 4.257	+ 4.329
40 - Ramal Ferreo Campineiro.....	554	232	249	159	200	271	250	247	228	264	+ 283	- 18	- 2	- 69	- 64
41 - Tramway da Cantareira.....	1.203	953	715	778	841	2.492	2.495	2.031	2.094	2.271	- 1.284	- 1.542	- 1.316	- 1.316	- 1.430
42 - E. F. Campos do Jordão.....	713	697	619	550	579	784	749	721	717	733	- 71	- 152	- 102	- 167	- 154
44 - E. F. Jaboticabal.....	(2)	(2)	(2)	81	91	(2)	(2)	(2)	74	73	(2)	(2)	(2)	+ 7	+ 18
45 - E. F. Perús-Pirapóra.....	54	46	69	(2)	(2)	254	225	222	(2)	(2)	- 200	- 179	- 153	(2)	(2)
46 - E. F. Fazenda Dumont.....	135	130	109	127	134	127	120	125	123	124	+ 8	+ 10	- 16	+ 4	+ 10
REGIÃO SUL															
South Region - Région Sud....	106.125	92.458	95.762	105.800	113.691	108.364	96.385	93.941	90.028	103.529	- 2.239	- 3.932	+ 1.821	+ 7.772	+ 10.162
47 - Rêde Paraná-Santa Catharina.....	37.780	29.920	31.704	34.262	37.061	37.499	30.747	29.021	32.509	36.401	+ 281	- 827	+ 2.683	+ 1.753	+ 660
48 - E. F. Norte do Paraná.....	150	113	87	83	81	801	230	205	213	227	+ 151	- 117	- 118	- 130	- 146
49 - E. F. D. Theresa Christina.....	1.205	1.265	1.353	1.633	1.861	1.500	1.395	1.387	1.614	1.821	- 295	- 130	- 29	+ 19	+ 40
50 - E. F. Santa Catharina.....	735	626	689	778	1.076	826	654	600	765	1.062	- 91	- 28	- 29	+ 13	+ 14
52 - Viação Ferrea do Rio Grande do Sul.....	65.560	59.828	61.235	69.044	73.612	66.770	61.832	61.062	62.927	64.018	- 1.210	- 2.004	+ 173	+ 6.117	+ 9.594
56 - E. F. Quarahim a S. Borja.....	695	701	689	(4)	(4)	1.468	1.527	1.606	(4)	(4)	- 773	- 826	- 917	(4)	(4)
Total.....	750.674	790.487	762.920	826.841	791.305	680.375	688.771	660.069	727.701	701.671	+ 70.299	+ 101.696	+ 102.352	+ 89.140	+ 92.372

Fontes de informação (Sources of information-Sources d'information): «Inspectoria Federal das Estradas», «Directoria da E. F. Central do Brasil».

(1) Tem esta denominação a partir de 1932. (Since 1932, it has this designation. A partir de 1932, on a donné cette désignation).

(2) Faltam informações. (There is lack of information - Il en manque des informations).

(3) Trafego interrompido. (Traffic stopped - Trafic arrêté).

(4) Incorporada em 1933 a Rêde de Viação Ferrea do Rio Grande do Sul. (In 1933, it was incorporated to the branch of the Rio Grande do Sul Railway - En 1933, on a incorporé au réseau des Chemins de Fer du Rio Grande do Sul).

Nota - Por falta de dados não constam desta estatística as seguintes empresas. (Note - For the lack of figures these enterprises don't appear in the table. Note - Ces entreprises ne sont pas comprises dans le tableau parce qu'il en manque des chiffres): 16-E. F. Itapemirim; 17-E. F. do Littoral; 18-E. F. São Mateus; 19-E. F. Benvenuto a Alfredo Chaves; 25-E. F. Morro Velho; 43-Cia. Melhoramentos de Monte Alto; 51-E. F. Mate Laranjeira; 53-E. F. Porto Alegre a Tristeza; 54-E. F. do Jacuhy; 55-E. F. de Palmara a Conceição do Arroio.

26 - Discriminação da Receita das Estradas de Ferro em Trafego em 1934
 Revenue Distribution of Railways in Traffic in 1934
 Division de la Recette des Chemins de Fer en Trafic en 1934

Denominação das empresas Designation of enterprises Désignation des entreprises	RECEITA DO TRAFEGO TRAFFIC REVENUE RECETTE DU TRAFIC							Receita accessoria Additional revenue Recette addition- nelle — Contos de reis	RECEITA MEDIA AVERAGE REVENUE RECETTE MOYENNE				
	Total revenue Total de la recette — Contos de reis	Contos de réis							Receite addition- nelle — Contos de reis	Por Km. By Km. Par Km.	Por passa- geiro By Passen- ger Par passa- ger	Por tonelada de merca- doria By ton of mer- chandise Par tonne de merchandise	Por tonelada de carga By tonne of cargo Par tonne de charge- ment
		Total	Passa- geiros Passen- gers Passagers	Bagagem Baggage Bagage	Animaes Animals Animaux	Merca- dorias Merchan- dise Marchan- dises	Diversas Sundry Diverses						
REGIÃO NORTE North Region - Région Nord.....	4.727	4.668	975	151	82	3.215	240	64					
1 - E. F. Madeira-Mamoré.....	1.352	1.350	52	7	28	1.130	133	2	3:698\$2	19\$384	130\$367	127\$847	
3 - E. F. Bragança.....	1.902	1.892	533	53	17	1.220	69	10	6:515\$2	1\$909	21\$645	22\$207	
4 - E. F. São Luiz-Therézina.....	1.217	1.212	320	86	26	740	31	5	2:700\$9	8\$619	34\$946	36\$764	
5 - E. F. Central do Piauí.....	256	209	61		11	125		7	1:733\$0	1\$712	27\$345	25\$104	
REGIÃO NORDÊSTE North-East Region - Région Nord Est	63.550	62.946	13.172	2.283	603	44.188	2.700	604					
6 - Rêde de Vição Cearense.....	9.250	9.244	2.052	258	104	6.710	120	6	6:319\$0	3\$102	24\$832	25\$224	
7 - E. F. Mossoró.....	1.023	1.023	87	8	1	801	126		8:438\$6	(1)	(1)	(1)	
8 - E. F. Central do Rio Grande do Norte.....	1.322	1.319	366	61	5	758	129	3	5:978\$2	5\$513	23\$946	24\$993	
9 - E. F. Petrolina-Therézina.....	68	68	18			37		12	4:17\$2	7\$400	51\$282	51\$577	
10 - The Great Western of Brazil Ry Co. Ltd.....	28.803	28.803	6.192	1.273	288	20.532	518		16:538\$9	2\$832	17\$105	18\$106	
11 - Vição F. F. do Leste Brasileiro.....	16.057	15.478	3.346	486	192	9.808	1.646	579	6:907\$7	3\$001	37\$199	37\$988	
12 - E. F. Nazareth.....	4.066	4.050	480	84	13	3.370	103	16	14:193\$0	5\$242	54\$335	54\$704	
14 - E. F. Ilhéus a Conquista.....	2.961	2.961	631	112		2.172	40		23:000\$1	3\$434	37\$938	(1)	
REGIÃO SUÊSTE South-East Region - Région Sud-Est..	629.142	601.467	123.892	43.061	19.083	383.638	31.793	27.675					
15 - E. F. Victoria a Minas.....	7.088	7.003	951	209	167	5.383	293	85	12:621\$8	4\$100	59\$237	59\$806	
20 - E. F. Corcovado.....	317	317	316	1					83:990\$0	2\$406	(1)	(1)	
22 - The Leopoldina Ry. Co. Ltd.....	77.247	76.681	18.548	6.199	471	49.075	1.788	560	25:028\$3	\$657	31\$899	33\$081	
23 - E. F. Central do Brasil.....	122.253	118.301	41.245	12.364	3.028	52.923	3.741	8.952	39:531\$4				
24 - Rêde Mineira do Vição.....	36.148	35.770	7.073	3.202	2.213	22.915	367	378	9:709\$5	4\$966	38\$315	47\$445	
26 - E. F. de Goyaz.....	3.406	3.203	675	124	57	1.675	672	203	8:851\$7	6\$986	26\$938	27\$581	
27 - Cia. Mogiana de Estradas de Ferro.....	43.504	43.504	7.548	2.978	1.189	30.454	1.335		22:215\$3	3\$492	22\$570	23\$609	
28 - São Paulo Railway Co. Ltd.....	95.025	94.226	14.712	4.282	1.706	65.025	7.901	799	383:220\$8	(1)	(1)	(1)	
29 - C. Paulista de Estradas de Ferro.....	107.481	104.675	18.291	6.535	4.092	73.765	6.392	2.806	73:291\$4	3\$444	26\$372	(1)	
30 - E. F. Sorocabana.....	83.281	83.250	11.879	5.259	3.663	54.948	7.601	31	39:936\$7	\$343	30\$109	31\$665	
31 - E. F. Noroeste do Brasil.....	23.976	20.238	3.696	1.111	1.098	13.271	457	3.748	17:708\$4	5\$098	32\$263	34\$977	
34 - Cia. E. F. Morro Agudo.....	813	812	31	4	4	252	21		7:656\$7	(1)	(1)	(1)	
36 - E. F. São Paulo-Paraná.....	2.544	2.531	752	76	134	1.361	208	18	13:751\$1	6\$736	25\$372	28\$023	
37 - Cia. E. F. Barra Bonita.....	103	102	9	2					5:696\$1	(1)	(1)	(1)	
39 - E. F. Araraquara.....	24.808	14.714	2.117	660	54	11.005	878	10.094	82:596\$8	2\$927	25\$470	26\$268	
41 - Tramway da Cantareira.....	841	841	725	18		76	22		21:999\$7	\$318	1\$208	1\$460	
42 - E. F. Campos do Jordão.....	582	579	272	32	7	167	101	3	12:486\$7	(1)	(1)	(1)	
44 - E. F. Jaboticabal.....	91	91	22	2		3	64		3:633\$1	(1)	(1)	(1)	
46 - E. F. Fazenda Dumont.....	134	184	30	3		66	85		5:717\$3	1\$187	10\$558	10\$710	
REGIÃO SUL South Region - Région Sud.....	113.720	113.691	16.571	4.338	3.541	75.637	13.604	29					
47 - Rêde Paraná-Santa Catharina.....	37.061	37.061	4.000	1.340	1.141	26.053	4.521		18:450\$7	4\$940	28\$704	30\$622	
48 - E. F. Norte do Paraná.....	81	81	27	2	4	35	13		1:883\$0	\$726	2\$144	2\$443	
49 - E. F. D. Thereza Christina.....	1.870	1.861	241	31	9	1.360	220	9	7:871\$4	2\$339	9\$675	9\$878	
50 - E. F. Santa Catharina.....	1.096	1.076	289	22	11	619	185	20	10:216\$5	1\$822	10\$662	11\$015	
52 - Vição Ferreira do Rio Grande do Sul.....	73.612	73.612	12.014	2.937	2.376	47.570	8.715		24:471\$7	9\$041	44\$034	46\$007	
Receita não discriminada (2).....	8.538	8.538					8.538						
1934	819.677	791.305	154.610	49.833	23.809	506.678	56.875	28.372	24:759\$147	1\$076	21\$730		
1933	836.645	826.840	170.468	58.453	25.371	513.201	59.347	9.805	25:296\$010	1\$171	23\$070		
1932	771.206	762.920	152.891	52.713	22.388	480.416	54.512	8.286	22:389\$015	1\$134	23\$537		
1931	804.003	790.467	152.180	48.186	22.815	508.900	58.888	13.536	24:539\$220	1\$046	24\$555		
1930	761.350	750.674	165.915	50.225	23.337	498.570	12.627	10.676	23:442\$022	1\$093	24\$485		

(1) Faltam informações. (There is lack of information - Il en manque des informations).

(2) Receita do «trafego» das seguintes empresas. (Traffic revenue of the following enterprises - Recette du trafic des entreprises suivantes): 2 - E. F. Tocantins; 32 - E. F. do

Dourado; 33 - E. F. São Paulo-Goyaz; 35 - E. F. São Paulo a Minas; 38 - E. F. Itabense; 40 - Ramal Ferroo Campineiro.
 Nota. - Por falta de dados não constam desta estatística as empresas enumeradas na «nota» da pagina precedente e, além dessas, as seguintes empresas (Note - Owing to the lack of figures, the enterprises enumerated in the note on the previous page are not included in these statistics, and, besides these, the following enterprises - Les entreprises énumérées dans la note de la page précédente ne sont pas comprises dans cette statistique parce qu'il en manque des chiffres, et, en plus de celles-ci, les entreprises suivantes): 13 - E. F. Santo Amaro; 21 - E. F. Maricá; 45 - E. F. Ferús-Pirapóra.

27 - Discriminação da Despesa das Estradas de Ferro em tráfego em 1934

Distribution of the Expenditure of Railways in Traffic in 1934

Division de la Dépense des Chemins de Fer en Trafic en 1934

Denominação das empresas Designation of enterprises Désignation des entreprises	Total da despesa Total of expenditure Total de la dépense Contos de réis	DESPESAS DO CUSTEIO EXPENSES DÉPENSE DE L'ENTRETIEN Contos de réis						Despesas accessorias Additional expenditures Dépenses additionnelles	DESPESAS MEDIAS POR KM. TRAFEGADO AVERAGE EXPENSES BY KM. TRAVELLED DÉPENSE MOYENNE PAR KM. PARCOURU MILRÉIS				
		Total	Administração Administration	Trafego Traffic	Locomoção Locomotion	Via permanente Permanent way	Outras despesas Other expenditures Autres dépenses		Administração Administration	Trafego Traffic	Locomoção Locomotion	Via permanente Permanent way	Total do custeio Total of expenditure Total de la dépense (1)
REGIÃO NORTE North Region - Région Nord.													
1 - E. F. Madeira-Mamoré.....	1.510	1.510	228	104	370	603	145	621.5	447.1	1.010.2	1.604.8	4.120.2	
3 - E. F. Bragança.....	2.049	1.982	147	451	772	550	62	504.1	1.545.1	2.645.6	1.584.8	6.700.2	
4 - E. F. São Luiz-Therézina.....	2.544	2.544	345	450	811	869	69	765.4	999.6	1.799.3	1.927.9	5.644.4	
5 - E. F. Central do Piauí.....	651	681	115	105	208	133	70	779.7	717.0	1.408.5	901.7	4.275.5	
REGIÃO NORDÊSTE North-East Region - Région Nord-Est.													
6 - Rêde de Viação Cearense.....	7.831	7.826	624	1.831	3.520	1.728	117	459.6	1.349.8	2.599.4	1.273.9	5.769.0	
7 - E. F. Mossoró.....	451	420	65	75	155	129	2	537.3	614.2	1.278.5	1.062.4	3.513.0	
8 - E. F. Central do Rio Grande do Norte.....	1.138	1.138	172	182	401	317	66	773.4	835.1	1.812.3	1.433.4	5.146.2	
9 - E. F. Petrolina-Therézina.....	623	605	129	93	207	179	780.3	662.4	1.262.0	1.079.3	3.682.7	
10 - The Great Western of Brazil Ry. Co. Ltd.....	20.935	20.509	2.651	4.055	9.002	3.497	404	1.522.3	2.845.4	1.169.7	2.008.2	11.776.5	
11 - Viação F. F. do Leste Brasileiro.....	15.846	15.585	1.142	2.445	6.894	4.120	984	491.2	1.051.7	2.965.9	1.772.4	6.704.6	
12 - E. F. Nazaré.....	3.131	3.143	380	538	1.177	904	89	1.326.3	1.870.1	4.107.1	3.364.5	10.986.3	
14 - E. F. Ilhéos a Conquista.....	2.258	1.822	252	424	420	635	142	2.015.7	3.385.9	3.428.5	5.073.6	15.087.2	
REGIÃO SUÊSTE South-East Region - Région Sud-Est.													
15 - E. F. Victoria a Minas.....	7.223	7.190	920	808	2.272	2.801	805	1.637.7	1.599.5	4.046.3	4.987.6	12.312.0	
20 - E. F. Corcovado.....	265	265	49	70	78	59	13.055.0	20.945.1	20.718.1	15.065.9	70.383.1	
22 - The Leopoldina Ry. Co. Ltd.....	58.092	58.422	4.140	14.155	24.330	12.932	2.809	1.341.3	4.586.2	7.884.9	4.206.2	18.928.9	
23 - E. F. Central do Brasil.....	102.991	155.058	6.313	32.184	73.316	32.657	6.188	7.333	
24 - Rêde Mineira de Viação.....	44.806	42.038	(1) 9.601	17.043	14.040	1.345	2.768	(1) 2.601.9	4.619.0	3.807.4	11.392.9	
26 - E. F. de Goyaz.....	2.793	2.753	318	490	1.022	892	31	815.5	1.275.9	2.656.8	2.317.4	7.156.4	
27 - Cia. Mogiana de Estradas de Ferro.....	32.917	32.917	1.294	8.188	13.520	7.042	2.323	600.5	55.4	904.1	902.4	10.803.8	
28 - São Paulo Railway Co. Ltd.....	75.272	75.257	4.594	17.953	32.240	16.028	4.437	18.577.2	72.613.8	130.361.2	64.809.6	307.610.4	
29 - C. Paulista de Estradas de Ferro.....	58.022	55.421	1.949	12.845	24.543	11.045	5.039	2.601	1.320.0	8.758.7	10.736.1	7.531.5	
30 - E. F. Sorocabana.....	07.997	06.059	3.532	15.299	35.441	11.560	227	1.938	1.693.7	7.336.0	10.996.6	5.444.0	
31 - E. F. Noroeste do Brasil.....	24.568	22.324	1.412	3.870	10.860	6.014	108	2.234	1.043.1	2.858.2	8.021.0	4.442.0	
34 - Cia. E. F. Morro Agudo.....	167	167	41	20	76	21	1.000.0	715.3	1.847.9	4.076.5	
36 - E. F. São Paulo-Paraná.....	2.049	2.049	270	268	529	573	414	1.461.5	1.419.3	2.857.3	3.095.3	11.075.8	
37 - Cia. E. F. Barra Bonita.....	73	73	28	17	24	4	1.526.0	923.8	1.319.3	5.189.5	
39 - E. F. Araraquara.....	10.872	10.385	844	2.552	8.337	2.427	1.225	6.437	2.310.7	8.495.0	11.112.1	34.575.9	
41 - Tramway da Cantareira.....	2.321	2.271	224	536	1.214	201	96	5.860.5	14.014.0	31.736.1	5.266.9	59.413.3	
42 - E. F. Campos do Jordão.....	733	733	157	114	237	131	94	2.435.2	5.084.1	2.302.4	15.710.9	
44 - E. F. Jaboticabal.....	73	73	30	15	24	4	1.193.1	599.1	908.9	2.923.6	
46 - E. F. Fazenda Dumont.....	184	124	34	38	57	10	1.436.8	1.421.1	2.420.6	5.233.2	
REGIÃO SUL South Region - Région Sud.													
47 - Rêde Paraná-Santa Catharina.....	36.401	36.401	4.143	6.123	16.703	7.863	1.509	2.062.7	3.048.1	8.315.7	3.014.3	18.122.0	
48 - E. F. Norte do Paraná.....	227	227	18	54	60	95	411.0	1.241.6	1.402.0	2.197.6	5.252.2	
40 - E. F. D. Theresia Christina.....	1.839	1.321	177	277	804	554	0	18	736.1	1.137.4	3.296.5	2.272.1	
50 - E. F. Santa Catharina.....	1.095	1.062	208	201	299	313	41	33	1.939.7	1.874.7	2.732.1	2.014.6	
52 - Viação Ferreira do Rio Grande do Sul.....	64.118	64.018	5.780	10.179	30.717	15.490	1.846	100	1.921.4	3.383.8	10.211.6	5.161.6	
Despesa não discriminada(2).....	6.171	6.171	6.171	
Total.....	727.076	701.671	42.592	147.662	317.617	157.284	36.516	25.405	

(1) Inclusive as despesas de administração (Including expenses of administration - Y compris les dépenses de l'administration).

(2) Despesa do custeio das seguintes empresas (Expenses of the following enterprises - Dépense de l'entretien des entreprises suivantes: 2 - E. F. Tocantins; 22 - E. F. do Dourado; 33 - E. F. São Paulo-Goyaz; 35 - E. F. São Paulo a Minas; 36 - E. F. Itaipense; 40 - Ramal Ferroo Campineiro.

Nota - Por falta de dados não constam desta estatística as empresas enumeradas na nota da pagina 27 e, alem dessas, as seguintes empresas (Note - Owing to the lack of figures, the enterprises enumerated in the note on the previous page are not included in these statistics, and besides these the following enterprises - Les entreprises énumérées dans la note de la page précédente ne sont pas comprises dans cette statistique parce qu'il en manque des chiffres et, en plus de celles-ci, les entreprises suivantes): 13 - E. F. Santo Amaro; 21 - E. F. Maricá; 45 - E. F. Perdiz-Pirapora.

28 - Trafego urbano de Passageiros na cidade do Rio de Janeiro
 Urbane traffic of Passengers in the city of Rio de Janeiro
 Trafic urbain de Passagers dans la ville de Rio de Janeiro

ANNOS YEARS ANNÉES	PASSAGEIROS TRANSPORTADOS, EM MILHARES PASSENGERS TRANSPORTED, IN THOUSANDS PASSAGERS TRANSPORTÉS, EN MILLIERS															
	Total geral Grand total Total général	Barcas Ferry-boats Barques				Carris urbanos Urbane tramways Tramways urbains	Caminho aéreo Pão de Assucar Aerial way to «Pão de Assucar» Chemin aérien pour «Pão de Assucar»			Corcovado			Estradas de ferro (subur- bios) Railway (suburbs) Chemins de fer (fau- bourgs)	Indice do total geral Index of the grand total Indice du total général		
		Total	Ilhas Islands Iles		Nitheroy		Total	Passa- geiros Passen- gers Passen- gers	Pessoal da empresa Employ- ees of en- terprise Employés de l'en- treprise	Total	Passa- geiros Passen- gers Passa- gers	Pessoal da empresa Employ- ees of en- terprise Employés de l'en- treprise			Auto- omnibus Auto- omnibus Autobus	Railway (suburbs) Chemins de fer (fau- bourgs)
			Gover- nador	Paquetá												
1928.....	14.531	1.083	576	12.922	413.262											
1929.....	14.941	1.150	558	13.233	440.287											
1930.....	14.786	1.180	529	13.077	434.863											
1931.....	14.321	1.169	518	12.634	427.329	85	84	1								
1932.....	12.311	1.163	546	10.602	430.282	72	62	10	140	137	3					
1933=100.....	489.115	15.633	1.479	568	13.586	443.278	75	67	8	140	137	3	36.901	100		
1934.....	533.342	16.565	1.585	583	14.397	460.042	71	63	8	134	132	2	56.530	114		
1935.....	553.043	17.344	1.561	648	15.132	470.359	78	64	9	143	145	3	65.096	118		

Fonte de informação (Source of information - Source d'information): «Sub-Directoria de Estatística e Archivo - da Prefeitura do Distrito Federal».

29 - Correios
 Post-Offices
 Courriers

ANNOS YEARS ANNÉES	AGENCIAS AGENCIES AGENCES		CAIXAS BOXES CAISSES		MALAS MAIL MALLES				CORRESPONDENCIA CORRESPONDENCE CORRESPONDANCE														
	Numero Number Nombre	Pessoal Function- aries Fonction- naires	De assignantes Of Subscri- bers D'Abon- nés	De collecta Of collect De collecte	Recebidas Received Reques — 1000	Expedidas Sent Envoyées — 1000	Em transito In transit En transit — 1000	Indice Index Indice	Postada e recebida Placed and received Placée et reque	Distri- buida e expedida Distributed and sent Distribués et envoyée	Em transito In transit En transit	Indice Index Indice											
													1000 objectos - (Objects)										
Media Average-Moyenne 1928-29=100																							
1928.....	4.538	6.678	23.524	1.496	6.414	6.146	2.576	98	950.081	774.250	384.359	99											
1929.....	4.692	6.841	27.648	1.570	6.662	6.337	3.363	102	987.590	783.221	328.282	101											
1930.....	4.756	6.908	28.725	1.597	6.437	6.303	2.916	100	857.579	774.306	272.919	98											
1931.....	4.670	6.817	29.643	1.488	5.083	5.416	2.507	82	834.381	743.775	258.517	90											
1932.....	4.638	6.856	30.248	1.495	4.645	4.520	2.089	72	642.584	541.255	215.669	68											
1933.....	4.633	6.850	31.398	1.678	5.616	5.405	3.017	86	755.883	658.115	289.731	81											
1934.....	4.613	6.519	32.475	1.667	6.350	5.445	2.717	92	801.597	690.304	342.438	85											
1935.....	4.602	6.508	34.587	1.678	8.732	7.601	2.883	126	1.094.635	980.626	469.034	119											

Nota. - O indice não comprehende «malas em transito» nem a respectiva correspondencia. (Note - The indexes do not refer to «mails in transit» and to the respective correspondance. - Les indices ne se rapportent pas aux «malles en transit» ni à la respective correspondance).

30 - Extensão kilometrica das Linhas Postaes em trafego

Kilometric Length of Postal Lines in traffic

Étendue kilométrique des Lignes Postales en trafic

Administrações Administrations	Extensão total das linhas postaes Total length of postal lines Total de l'étendue des lignes postales Kms.	EXTENSÃO DAS LINHAS POSTAES LENGTH OF POSTAL LINES ÉTENDUE DES LIGNES POSTALES												Numero de linhas Number of lines Nombre de lignes	Numero de conductores Number of conductors Nombre de conducteurs		
		Estradas de ferro Railways Chemins de fer		A cavallo On horseback À cheval		Pedestres Pedestrians Pédestres		Fluviaes Fluvial Fluviales		Automoveis Motor-cars Automobiles		Outros meios de transporte Other ways of transport D'autres moyens de transport					
		Kms.	%	Kms.	%	Kms.	%	Kms.	%	Kms.	%	Kms.	%				
Amazonas.....	5.377	364	6,8			291	5,4	4.722	87,8							24	49
Pará.....	789	306	38,8	129	16,3	1	0,1	198	25,1	155	19,7					8	16
Maranhão.....	7.980	450	5,6	7.306	91,6	130	1,6	72	0,9	1		21	0,3			65	100
Piauhy.....	6.417	150	2,4	4.821	75,1	39	0,6	21	0,3	1.386	21,6					43	84
Ceará.....	4.980	1.111	22,3	3.497	70,2	51	1,0			321	6,5					87	115
Rio Grande do Norte..	2.897	704	24,3	1.441	49,7	60	2,4			683	23,6					56	65
Parahyba.....	4.038	836	20,7	1.810	44,8	96	2,4			1.296	32,1					83	94
Pernambuco.....	5.224	1.404	26,9	3.675	70,3	136	2,6			1		8	0,2			61	131
Alagoas.....	2.672	502	18,8	968	36,2	35	1,3	200	7,5	967	36,2					37	42
Sergipe.....	1.567	679	43,3	501	32,0	39	2,5	54	3,4	286	18,3	8	0,5			47	52
Bahia.....	13.807	2.911	21,1	8.065	58,4	1.074	7,8	1.516	11,0	241	1,7					236	291
Espirito Santo.....	2.168	631	29,1	1.186	54,7	108	5,0	60	2,8	183	8,4					65	76
Rio de Janeiro.....	3.798	1.999	52,6	1.448	38,1	127	3,4	158	4,2	54	1,4	12	0,3			204	234
Districto Federal.....	1.133	1.061	93,7			6	0,5					66	5,8			22	41
São Paulo.....	8.323	4.886	58,7	1.580	19,0	131	1,6	90	1,1	1.468	17,6	168	2,0			262	326
Botucatu.....	2.579	1.461	56,7	870	33,7	52	2,0			166	6,4	30	1,2			58	76
Ribeirão Preto.....	1.847	1.309	70,9	223	12,1	27	1,4			270	14,6	18	1,0			62	70
Paraná.....	4.298	1.445	33,6	1.655	38,5	126	2,9	71	1,7	643	15,0	358	8,3			114	128
Santa Catharina.....	5.367	1.373	25,6	2.393	44,7	167	3,1	82	1,6	1.003	18,7	339	6,3			124	130
Rio Grande do Sul....	5.520	1.388	25,1	2.652	48,0	55	1,0	274	4,9	704	14,4	366	6,6			130	144
Sia. Maria da Bocca do Monte.....	3.661	1.831	50,0	1.051	28,7	12	0,3	120	3,3	554	15,1	93	2,6			59	69
Minas Geraes.....	9.018	3.891	43,2	3.400	37,7	1.174	13,0			425	4,7	128	1,4			264	292
Campanha.....	4.854	2.355	48,5	1.457	30,1	161	3,3			379	7,8	2				156	172
Diamantina.....	7.284	568	7,8	4.376	60,1	692	9,5	1.169	16,0	478	6,6	1				101	117
Juiz de Fora.....	4.570	2.296	50,2	1.785	39,1	344	7,5			145	3,2					149	166
Uberaba.....	3.184	964	30,3	630	19,8	48	1,5			1.493	46,9	40	1,5			50	55
Goyaz.....	9.091	23	0,2	4.915	54,1	16	0,2	2.220	24,4	1.913	21,0	4	0,1			57	60
Matto Grosso.....	2.042			1.020	50,0					1.022	50,0					9	11
Corumbá.....	2.570	800	31,1	420	16,4	18	0,7			1.331	51,8	1				21	25
1935.....	136.554	37.698	27,6	63.274	46,4	5.225	3,8	11.027	8,1	17.658	12,9	1.672	1,2			2.654	3.221
1934.....	137.451	37.318	27,2	65.207	47,4	5.416	4,0	11.027	8,0	16.811	12,2	1.672	1,2			2.649	3.212
1933.....	137.657	36.609	26,6	67.912	49,3	5.416	3,9	9.678	7,1	15.995	11,6	2.047	1,5			3.229	2.684
1932.....	136.717	35.610	26,0	70.487	51,6	5.372	3,9	8.737	6,4	14.560	10,7	1.942	1,4			3.254	2.683
1931.....	138.111	34.748	25,1	70.621	51,1	5.618	4,1	10.897	7,9	14.056	10,2	2.171	1,6			3.225	2.683
1930.....	138.949	33.017	23,8	73.135	52,6	6.078	4,4	12.012	8,6	11.006	7,9	3.701	2,7			3.470	2.910
1929.....	137.926	32.785	23,8	73.745	53,5	6.288	4,5	11.998	8,7	9.340	6,8	3.772	2,7			2.881	3.431
1928.....	134.513	32.239	24,0	72.374	53,8	6.165	4,6	11.994	8,9	8.073	6,0	3.668	2,7			2.831	3.376

31 - Telegraphos

Telegraph

Télégraphe

ANNOS YEARS ANNÉES	Rêde telegraphica Wireless systems Réseau télégraphique		Numero de estações Number of stations Nombre de stations	CORRESPONDENCIA TELEGRAPHICA TELEGRAPHIC CORRESPONDENCE CORRESPONDANCE TÉLÉGRAPHIQUE									
	Extensão das linhas Length of line Etendue des lignes Kms.	Desenvolvi- mento dos fios Wires in operation Fils en opération Kms.		Total		Indice do total Index of total Indice du total		Serviço interior Internal service Service intérieur		Serviço internacional International service Service international		Radiotelegraphia Radiotelegraph Radiotélégraphie	
				Telegram- mas Telegrams Télégram- mes	Palavras Words Mots	Tele- grammas Tele- grams Télé- grammes	Palavras Words Mots	Telegram- mas Telegrams Télégram- mes	Palavras Words Mots	Tele- grammas Tele- grams Télé- grammes	Palavras Words Mots	Radio- grammas Radio- grams Radio- grammes	Palavras Words Mots
				Thousands - Milhares - Milliers	Thousands - Milhares - Milliers	Thousands - Milhares - Milliers	Thousands - Milhares - Milliers	Thousands - Milhares - Milliers	Thousands - Milhares - Milliers	Thousands - Milhares - Milliers	Thousands - Milhares - Milliers	Thousands - Milhares - Milliers	Thousands - Milhares - Milliers
1928.....	55.859,9	106.046,4	1.350	5.707,1	92.022,2	97	98	5.587,7	91.222,3	53,9	096,3	65,5	703,6
1929.....	57.618,1	112.271,0	1.429	6.015,0	96.343,7	103	102	5.793,7	93.813,0	109,2	1.894,1	52,1	686,6
1930.....	58.948,0	114.475,1	1.616	5.537,3	92.176,6	94	98	5.350,5	89.788,9	135,0	1.878,6	51,8	559,1
1931.....	59.248,3	113.863,4	1.441	7.106,9	121.080,7	121	128	6.937,7	118.038,4	119,2	2.394,4	50,0	647,9
1932.....	60.012,8	114.756,2	1.446	8.078,3	151.228,3	138	160	7.914,8	148.228,7	103,1	2.181,8	60,4	817,8
1933.....	59.681,7	115.968,6	1.461	8.556,9	160.548,6	146	170	8.413,8	157.748,8	99,9	2.190,7	42,2	614,1
1934.....	58.718,3	113.895,3	1.480	8.872,1	176.461,5	151	187	8.718,3	173.457,5	114,0	2.452,1	38,9	551,9
1935.....	60.485,6	117.738,6	1.498	9.869,9	175.404,2	168	186	9.726,3	172.552,6	105,6	2.268,3	38,0	593,3

Fonte de informação (Source of information - Source d'information): « Departamento dos Correios e Telegraphos ».

32 - Principaes titulos do Activo e do Passivo dos Bancos Nacionaes no Brasil

Principal items of Assets and Liabilities of the National Banks in Brazil

Principaux titres de l'Actif et du Passif des Banques Nationales au Brésil

ANNOS YEARS ANNÉES (31-XII)	Total do activo ou do passivo Total of assets or liabilities Total de l'actif ou du passif 1000 contos de réis	BANCOS NACIONAES NATIONAL BANKS BANQUES NATIONALES 1.000 contos de réis								Percentagem Percentage Pourcentage		
		Activo Assets Actif				Passivo Liabilities Passif				Caixa em relação Cash in relation Caisse en rapport		Empréstimos em relação ao total dos depósitos Loans in rela- tion to the total deposits Emprunts en rapport au total des dépôts
		Empres- timos e letras des- contadas Loans and dis- counts Emprunts et effets escomptés	Caixa, em moeda corrente Cash, in currency, on hand Caisse, en monnaie courant, à la banque	Outros titulos Other items Autres titres	Capital	Depósitos Deposits Dépôts			Outros titulos Other items Autres titres	Aos depoi- tos à vista To demand deposits Aux dépôts à vue	Ao total dos depósitos To the total deposits Au total des dépôts	
						Total	Depósitos à vista Demand deposits Dépôts à vue	Depósitos a prazo Time deposits Dépôts à terme				
1928.....	18.299	4.523	851	12.925	784	4.412	3.359	1.053	13.103	25,3	19,3	102,5
1929.....	19.643	4.646	1.057	13.940	869	4.499	3.150	1.349	14.276	33,6	23,5	103,3
1930.....	19.899	4.441	652	14.806	780	4.215	2.391	1.824	14.904	27,3	15,5	105,8
1931.....	19.516	4.500	543	14.473	838	4.418	2.864	1.554	14.960	19,0	12,3	101,9
1932.....	22.060	5.371	754	16.935	838	5.164	3.921	1.243	16.058	19,2	14,6	104,0
1933.....	22.315	5.595	618	16.102	800	5.020	3.808	1.212	16.495	16,2	12,3	111,5
1934.....	22.918	5.961	566	16.391	856	5.958	4.451	1.507	16.104	12,7	9,5	100,0
1935.....	23.830	6.201	538	17.091	877	6.204	4.301	1.903	16.749	12,5	8,7	100,0

33 - Principaes titulos do Activo e do Passivo dos Bancos Estrangeiros no Brasil

33

Principal items of Assets and Liabilities of the Foreign Banks in Brazil

Principaux titres de l'Actif et du Passif des Banques Étrangères au Brésil

ANNOS YEARS ANNÉES (31-XII)	Total do activo ou do passivo Total of assets or liabilities Total de l'actif ou du passif 1000 contos de réis	BANCOS ESTRANGEIROS FOREIGN BANKS BANQUES ÉTRANGÈRES 1.000 contos de réis								Percentagem Percentage Pourcentage		
		Activo Assets Actif			Passivo Liabilities Passif					Caixa em relação Cash in relation Caisse en rapport		Emprestimos em relação ao total dos depósitos Loans in rela- tion to the total deposits Emprunts en rapport au total des dépôts
		Empres- timos e letras des- contadas Loans and dis- counts Emprunts et effets escomptés	Caixa em moeda corrente Cash, in currency, on hand Caisse en monnaie courant, à la banque	Outros titulos Other items Autres titres	Capital	Depositos Deposits Dépôts			Outros titulos Other items Autres titres	Aos deposi- tos á vista To demand deposits Aux dépôts à vue	Ao total dos depósitos To the total deposits Au total des dépôts	
						Total	Depositos á vista Demand deposits Dépôts à vue	Depositos a prazo Time deposits Dépôts à terme				
1928	6.501	1.486	194	4.821	131	1.470	789	681	4.900	24,6	13,2	101,0
1929	6.685	1.430	212	5.043	138	1.426	768	658	5.126	27,6	14,9	100,3
1930	6.523	1.520	244	4.759	138	1.510	860	650	4.869	28,4	16,1	100,3
1931	6.878	1.393	382	5.103	138	1.544	1.077	467	5.106	35,5	24,7	90,2
1932	6.661	1.326	275	5.060	140	1.679	1.321	358	4.842	20,8	16,4	79,0
1933	6.074	1.359	204	5.111	140	1.464	1.168	301	5.070	17,5	13,0	92,8
1934	7.162	1.445	209	5.508	139	1.461	1.171	290	5.562	17,9	14,3	99,0
1935	8.151	1.551	222	6.378	149	1.562	1.186	376	6.440	18,7	14,2	99,3

34 - Principaes titulos do Activo e do Passivo dos Bancos Nacionaes e Estrangeiros no Brasil

Principal items of Assets and Liabilities of the National and Foreign Banks in Brazil

Principaux titres de l'Actif et du Passif des Banques Nationales et Étrangères au Brésil

ANNOS YEARS ANNÉES (31-XII)	Total do activo ou do passivo Total of assets or liabilities Total de l'actif ou du passif 1000 contos de réis	BANCOS NACIONAES E ESTRANGEIROS NATIONAL AND FOREIGN BANKS BANQUES NATIONALES ET ÉTRANGÈRES 1.000 contos de réis								Percentagem Percentage Pourcentage		
		Activo Assets Actif			Passivo Liabilities Passif					Caixa em relação Cash in relation Caisse en rapport		Emprestimos em relação ao total dos depósitos Loans in rela- tion to the total deposits Emprunts en rapport au total des dépôts
		Empres- timos e letras des- contadas Loans and dis- counts Emprunts et effets escomptés	Caixa em moeda corrente Cash, in currency, on hand Caisse en monnaie courant, à la banque	Outros titulos Other items Autres titres	Capital	Depositos Deposits Dépôts			Outros titulos Other items Autres titres	Aos deposi- tos á vista To demand deposits Aux dépôts à vue	Ao total dos depósitos To the total deposits Au total des dépôts	
						Total	Depositos á vista Demand deposits Dépôts à vue	Depositos a prazo Time deposits Dépôts à terme				
1928	24.800	6.009	1.045	17.746	915	5.882	4.148	1.734	18.008	25,2	17,8	102,1
1929	26.328	6.076	1.269	18.983	1.002	5.925	3.918	2.007	19.401	32,4	21,4	102,5
1930	26.422	5.981	896	19.565	918	5.731	3.251	2.480	19.773	27,6	15,6	104,0
1931	26.394	5.893	925	19.576	970	5.962	3.941	2.021	19.456	23,5	15,5	98,8
1932	28.721	6.097	1.029	20.395	978	6.843	5.242	1.601	20.900	19,6	15,0	97,9
1933	28.989	6.954	822	21.213	940	6.484	4.971	1.513	21.566	16,5	12,7	107,2
1934	30.080	7.406	775	21.899	995	7.419	5.622	1.797	21.666	13,7	10,4	99,8
1935	31.981	7.752	760	23.469	1.028	7.766	5.487	2.279	23.189	13,8	9,8	99,8

34 35 - Distribuição regional das Principaes Contas dos Bancos Nacionaes e Estrangeiros
 Regional Distribution of Principal Items of National and Foreign Banks
 Répartition régionale des Principaux Comptes des Banques Nationales et Étrangères
 (31 - XII)

Estados, Districto Federal e Territorio States, Federal District and Territory États, District Fédéral et Territoire	Emprestimos Loans Emprunts 1000 contos de réis			Caixa em moeda corrente nos bancos Cash in currency on hand Caisse en monnaie courante à la banque 1000 contos de réis			Depositos Deposits Dépôts 1000 contos de réis			PERCENTAGEM PERCENTAGE - POURCENTAGE							
	1928	1931	1935	1928	1931	1935	1928	1931	1935	Caixa em relação aos depositos Cash in relation to deposits Caisse par rapport aux dépôts			Emprestimos em relação aos depositos Loans in relation to deposits Emprunts par rapport aux dépôts				
										1928	1931	1935	1928	1931	1935		
Territorio do Acre.....		0,1	0,2		0,1	0,3			0,7	1,4		14,3	21,4		14,3	14,3	
Amazonas.....	9,9	5,9	8,9	4,0	7,3	2,3			19,2	19,8	28,8	20,8	36,9	8,0	51,6	20,8	30,9
Pará.....	38,4	27,1	44,9	4,8	13,4	5,8			69,2	91,3	9,0	19,4	6,4	72,0	39,2	49,2	49,2
Maranhão.....	18,4	10,6	14,6	2,2	5,2	1,9			19,9	19,8	24,3	11,1	26,3	7,8	62,5	53,5	60,1
Piauhy.....	4,9	4,3	7,8	0,6	1,6	1,5			5,4	8,0	13,1	11,1	20,0	11,5	90,7	53,8	59,5
Ceará.....	13,0	32,8	50,5	8,2	8,8	10,5			20,4	38,5	68,4	40,2	22,9	15,4	63,7	85,2	73,8
Rio Grande do Norte.....	6,6	6,8	14,0	2,1	2,2	3,4			7,7	10,9	28,4	27,3	20,2	12,0	85,7	62,4	49,3
Parahyba.....	11,2	14,2	31,0	2,9	4,3	4,9			15,0	22,4	33,3	19,3	19,2	14,7	74,7	63,4	69,1
Pernambuco.....	214,6	243,8	206,4	31,2	31,4	38,5			181,7	177,7	272,4	17,2	17,7	14,1	118,1	137,2	108,8
Alagoas.....	30,7	25,4	46,5	3,7	5,1	7,0			21,6	22,0	33,5	17,1	23,2	20,9	142,1	115,5	138,8
Sergipe.....	16,4	18,0	26,3	1,8	1,4	2,7			13,2	18,7	26,4	13,6	7,5	10,2	124,2	90,3	99,6
Bahia.....	153,1	98,8	143,0	24,8	33,2	18,5			137,5	149,8	181,3	18,0	22,2	10,2	111,3	66,0	78,9
Espirito Santo.....	40,0	21,0	33,7	3,0	3,1	2,6			31,8	24,2	25,9	11,5	12,8	10,0	127,8	80,8	180,1
Rio de Janeiro.....	27,0	32,4	52,4	3,4	4,4	5,4			26,9	35,6	67,8	12,6	12,4	8,0	100,4	91,0	77,3
Districto Federal.....	1.719,2	1.939,5	3.112,7	521,8	381,5	286,3	1.650,1	1.928,1	2.986,0	31,6	10,8	9,6	104,2	100,6	104,2	100,6	104,2
São Paulo.....	2.503,1	2.438,7	2.602,9	268,3	269,2	227,8	2.397,9	2.431,8	2.668,9	11,2	11,1	8,5	104,4	100,3	97,5	97,5	97,5
Paraná.....	95,5	88,4	88,6	19,5	16,3	11,3			99,7	78,1	84,5	19,6	20,9	13,4	95,8	113,2	104,0
Santa Catharina.....	17,2	11,6	21,9	6,0	6,5	5,9			19,2	37,0	51,8	31,3	17,6	11,4	89,6	31,4	42,3
Rio Grande do Sul.....	769,2	627,0	698,8	86,3	79,6	71,8	811,9	567,7	628,5	10,6	14,0	11,4	94,7	110,4	111,2	104,2	104,2
Minas Geraes.....	308,4	233,6	443,6	46,2	46,9	47,3	330,4	285,8	425,6	14,0	16,4	11,1	93,3	81,7	65,0	62,8	62,8
Goyaz.....	1,3	1,3	2,8	0,5	0,7	1,6			1,7	2,0	5,3	29,4	35,0	30,2	76,5	65,0	62,8
Matto Grosso.....	10,7	11,6	11,2	3,2	2,6	2,4			18,2	13,9	17,6	18,7	12,2	58,8	83,4	57,1	57,1
Total.....	6.008,8	5.892,9	7.752,7	1.045,1	924,8	759,7	5.882,2	5.961,7	7.766,5	17,8	15,5	9,8	102,2	98,8	99,8	99,8	99,8

36 - Distribuição regional dos Depositos dos Bancos e das Caixas Economicas Federaes
 Regional Distribution of Bank and Federal Savings-Bank Deposits
 Répartition régionale des Dépôts des Banques et des Caisses d'Épargne Fédérales

Estados, Districto Federal e Territorio States, Federal District and Territory États, District Fédéral et Territoire	Depositos, em contos de réis, em 31 de Dezembro Deposits, in contos de réis, on December 31st - Dépôts, en contos de réis, au 31 Décembre									Augmento ou diminuição no total dos depositos de: Increase or decrease in the total deposits of: Accroissement ou décroissement dans le total des dépôts de:		
	1928			1931			1934			% 1931 1934 1934		
	TOTAL	Bancos Banks Banques	Caixas Economicas Federaes Federal Savings-Banks Caisses d'Épargne Fédérales	TOTAL	Bancos Banks Banques	Caixas Economicas Federaes Federal Savings-Banks Caisses d'Épargne Fédérales	TOTAL	Bancos Banks Banques	Caixas Economicas Federaes Federal Savings-Banks Caisses d'Épargne Fédérales	1931 upon sur 1928	1934 upon sur 1928	1934 upon sur 1931
Territorio do Acre.....				681	681	1.620	1.620					+ 187,9
Amazonas.....	22.523	19.231	3.292	23.229	19.836	3.393	35.204	30.774	4.430	+ 3,1	+ 56,3	+ 51,0
Pará.....	57.651	53.263	4.388	78.805	69.255	4.550	99.194	93.067	6.127	+ 28,0	+ 72,1	+ 34,4
Maranhão.....	22.937	19.920	3.017	22.843	19.765	3.078	31.457	27.017	4.440	+ 0,4	+ 37,1	+ 37,7
Piauhy.....	7.218	5.424	1.794	9.925	8.024	1.901	13.008	10.621	2.387	+ 37,5	+ 80,2	+ 31,1
Ceará.....	24.035	20.366	3.669	41.884	38.527	3.357	64.149	60.293	3.856	+ 74,3	+ 166,9	+ 53,2
Rio Grande do Norte.....	8.427	7.668	759	11.651	10.891	760	20.550	19.784	766	+ 38,3	+ 143,9	+ 76,4
Parahyba.....	16.311	15.011	1.300	23.819	22.452	1.367	34.081	33.910	1.171	+ 46,0	+ 114,5	+ 46,9
Pernambuco.....	193.325	181.759	12.066	185.500	177.071	7.829	314.019	294.413	19.606	+ 4,3	+ 62,5	+ 69,3
Alagoas.....	23.779	21.571	2.208	24.140	22.040	2.100	31.631	29.266	2.365	+ 1,5	+ 75,1	+ 31,0
Sergipe.....	17.420	13.172	4.248	22.170	18.680	3.490	31.626	24.249	7.377	+ 27,3	+ 81,5	+ 42,7
Bahia.....	168.909	137.485	29.424	179.595	140.772	29.823	206.552	166.774	39.778	+ 7,6	+ 28,8	+ 15,0
Espirito Santo.....	37.322	31.328	5.994	29.422	24.254	5.168	35.302	29.006	6.296	+ 21,2	+ 5,4	+ 20,0
Rio de Janeiro.....	36.182	26.932	9.250	49.172	35.604	13.568	88.063	63.468	24.600	+ 36,9	+ 143,4	+ 79,1
Districto Federal.....	1.867.751	1.650.076	(1)217.675	2.165.734	1.928.141	(1)237.593	2.987.715	2.506.923	(1)420.792	+ 39,5	+ 60,0	+ 38,0
São Paulo.....	2.556.417	2.397.920	158.497	2.560.574	2.431.772	168.802	3.144.261	2.826.831	317.430	+ 1,3	+ 23,0	+ 21,4
Paraná.....	109.111	99.706	9.405	90.521	78.097	12.424	104.474	87.271	17.203	+ 17,0	+ 4,2	+ 15,4
Santa Catharina.....	26.869	19.258	7.611	44.923	36.961	7.962	65.733	55.660	10.073	+ 67,2	+ 145,4	+ 46,3
Rio Grande do Sul.....	833.308	811.880	21.428	590.608	567.678	22.930	627.894	592.282	35.612	+ 29,1	+ 24,6	+ 6,3
Minas Geraes.....	340.798	330.379	10.419	295.832	285.764	10.068	399.346	384.309	15.037	+ 13,2	+ 17,2	+ 35,0
Goyaz.....	3.643	1.679	1.964	3.938	1.988	1.950	7.922	5.172	+ 8,1	+ 117,5	+ 100,0	
Matto Grosso.....	21.754	18.198	3.556	17.980	13.889	4.091	20.771	16.160	4.611	+ 17,6	+ 4,5	+ 15,8
Total.....	6.394.190	5.882.226	511.964	6.497.896	5.961.742	536.154	8.365.472	7.418.824	946.648	+ 1,6	+ 30,8	+ 27,2

(1) Filial e agencia da (Branch and agency of - Succursale et agence de) «Caixa Economica do Rio de Janeiro» (Districto Federal).

37 - Saldo e Movimento annual dos Depositos das Caixas Economicas Federaes
 Balance to Credit of Depositors and yearly Turnover of the Federal Savings-Banks deposits
 Solde et Mouvement annuel des Dépôts des Caisses d'Épargne Fédérales
 1912--1934

ANNOS YEARS ANNÉES	Saldo dos depositos em 1 de Janeiro	Movimento annual dos depositos Yearly turnover of deposits Cours annuel des dépôts			Saldo dos depositos em 31 de Dezembro	Diferença das entradas sobre as retiradas	Equivalente em ££ dos depositos em 31 de Dezembro	Indice dos depositos em 31 de Dezembro		Cambio medio sobre Londres	Equivalente da £ em réis papel		
	Balance to credit of depositors on January 1st.	Contos de réis			Balance to credit of depositors on December 31st.	Excess of deposits or withdrawals	Equivalent in ££ of deposits in December 31st.	Index of deposits on December 31st.				Average exchange on London	Equivalent of £ in reis paper
		Entradas	Juros capitalizados	Retiradas				Contos de réis	Contos de réis				
ANNÉES	Solde des dépôts au 1.ºr Janvier — Contos de réis	Deposits	Interest funds	Withdrawals	Solde des dépôts au 31 Décembre — Contos de réis	Différence des placements sur les remboursements — Contos de réis	Equivalent en ££ des dépôts au 31 Decembre	Contos de réis	££	Change moyen sur Londres	Equivalent de la £ en reis papier		
1912.....	230.549	109.264	11.172	108.699	242.286	+ 565	16.152.400	100	100	16	15\$000		
1913.....	242.286	95.134	11.066	130.442	218.044	— 35.308	14.536.266	90	90	16	15\$000		
1914.....	218.044	56.319	9.525	94.409	189.389	— 38.180	11.826.404	78	73	14 63/64	16\$014		
1915.....	189.389	59.900	8.871	69.055	189.195	— 9.065	9.780.046	78	60	12 13/32	19\$345		
1916.....	189.195	90.957	9.744	76.306	213.500	+ 14.561	10.605.533	88	66	11 59/64	20\$131		
1917.....	213.500	98.005	10.259	99.839	221.925	— 1.834	11.760.731	92	73	12 23/32	18\$870		
1918.....	221.925	129.737	11.677	96.094	267.245	+ 33.643	14.319.509	110	89	12 55/64	18\$663		
1919.....	267.245	167.529	13.613	145.427	302.960	+ 22.102	17.969.157	125	111	14 15/64	16\$860		
1920.....	302.960	180.455	14.658	171.148	326.925	+ 9.307	19.780.070	135	122	14 33/64	16\$528		
1921.....	326.925	200.617	15.734	192.952	350.324	+ 7.665	12.268.823	145	76	8 13/32	28\$554		
1922.....	350.324	230.931	17.558	201.818	396.095	+ 29.113	11.678.384	164	72	7 1/16	33\$994		
1923.....	396.095	269.701	19.887	251.502	435.171	+ 18.289	9.676.702	180	60	5 11/32	44\$971		
1924.....	435.171	268.773	21.051	282.172	442.823	— 13.399	10.878.301	183	67	5 57/64	40\$707		
1925.....	442.823	270.783	20.868	279.932	454.542	— 9.149	11.511.763	188	71	6 5/64	39\$485		
1926.....	454.542	265.457	21.486	273.137	468.343	— 7.680	13.831.806	193	86	7 3/32	33\$860		
1927.....	468.343	281.082	22.118	287.208	484.340	— 6.126	11.785.862	200	73	5 27/32	41\$095		
1928 (1).....	484.306	302.056	22.930	297.468	511.964	+ 4.588	12.562.917	211	78	5 57/64	40\$752		
1929.....	511.964	304.839	23.821	324.578	516.046	— 19.730	12.676.148	213	78	5 229/256	40\$710		
1930.....	516.046	223.518	23.180	270.600	492.144	— 47.082	11.187.124	203	69	5 117/256	43\$992		
1931 (2).....	492.182	305.115	22.775	283.922	536.154	+ 21.193	7.952.329	221	49	3 143/256	67\$421		
1932 (2).....	536.026	352.155	26.494	302.889	611.786	+ 40.266	8.805.970	252	54	3 29/64	69\$474		
1933.....	611.786	546.631	31.792	412.481	777.728	+ 134.150	9.971.658	321	62	3 5/64	77\$994		
1934 (2).....	777.734	749.191	40.665	620.942	946.648	+ 128.249	9.639.411	391	60	2 57/128	98\$206		

(1) O saldo dos depositos em 1 de Janeiro de 1928 não coincide com o saldo verificado em 31 de Dezembro do anno anterior pelo facto de só ter sido incluída nas contas, a partir de Janeiro, a parcella relativa à agencia de Corumbá, no Estado de Matto Grosso. (The balance to credit of depositors on January, 1st 1928, does not agree with that verified on December 31st of the previous year, on account of the amount relating to the agency of Corumbá in the State of Matto Grosso only having been included in the accounts, since January. - Le solde des dépôts au 1.ºr Janvier 1928 n'est pas d'accord avec celui qui a été vérifié au 31 Décembre de l'année précédente parce que, à partir de Janvier, seulement, la parcella concernant l'agence de Corumbá dans l'Etat de Matto Grosso a été incluse dans les comptes).

(2) Não coincide o saldo dos depositos de 1 de Janeiro com o verificado em 31 de Dezembro do anno anterior pelas razões indicadas nas notas das paginas seguintes. (The balance to credit of depositors on January, 1st does not agree with that verified on December, 31st of the previous year, on account of the reasons indicated in the notes of the following pages. - Le solde des dépôts au 1.ºr Janvier n'est pas d'accord avec celui vérifié au 31 Décembre de l'année précédente à cause des raisons qui sont expliquées dans les notes des pages qui suivent).

38 - Comparação do Saldo dos Depósitos das Caixas Economicas Federaes
 Comparison of the Balance to Credit of Depositors of the Federal Savings-Banks
 Comparaison des Soldes des Dépôts des Caisses d'Épargne Fédérales

CAIXAS ECONOMICAS SAVINGS-BANKS CAISSES D'ÉPARGNE	DEPOSITOS EM 31 DE DEZEMBRO (1) DEPOSITS ON DECEMBER 31 ST (1) DÉPÔTS AU 31 DÉCEMBRE (1)							INDICE INDEX INDICE						
	Contos de réis							Media (Average-Moyenne): 1928-29=100						
	1928	1929	1930	1931	1932	1933	1934	1928	1929	1930	1931	1932	1933	1934
Caixas Economicas autonomas														
Autonomous Savings-Banks														
Caisses d'Épargne-autonomes														
Pernambuco.....	12.066	11.097	8.360	7.820	8.933	13.476	19.606	104	96	72	68	77	116	169
Bahia.....	29.424	28.438	27.192	29.823	31.759	34.598	30.778	102	98	94	103	110	120	137
Districto Federal.....	226.925	234.657	228.489	251.161	289.779	369.202	445.392	98	102	99	100	125	160	103
São Paulo.....	158.497	157.150	144.726	158.802	186.274	250.424	317.430	100	100	92	101	118	169	201
Paraná.....	9.405	9.682	8.972	12.424	14.937	19.164	17.203	99	101	94	130	157	201	180
Rio Grande do Sul.....	21.428	20.893	20.846	22.930	24.306	29.326	35.612	101	99	98	108	115	139	168
Minas Geraes.....	10.419	10.388	10.126	10.068	11.094	13.569	15.037	100	100	97	97	107	130	144
Total.....	468.164	472.305	448.711	493.037	567.082	729.759	890.058	100	100	95	105	121	155	189
Caixas Economicas annexas														
As Delegacias Fiscaes														
Savings-Banks annexed to the Fiscal-Commissions														
Caisses d'Épargne annexes aux Commissions Fiscales														
Amazonas.....	3.292	3.345	3.267	3.393	3.597	4.043	4.430	99	101	98	102	108	122	133
Pará.....	4.388	4.521	4.488	4.550	4.909	5.442	6.127	98	101	101	102	110	122	138
Maranhão.....	3.017	3.098	3.021	3.078	3.440	3.898	4.440	99	101	99	101	112	127	145
Piauhy.....	1.794	1.710	1.824	1.901	1.929	2.179	2.387	102	98	104	108	110	124	136
Ceará.....	3.669	3.614	3.481	3.357	3.249	3.522	3.856	101	99	96	92	89	97	106
Rio Grande do Norte.....	759	768	776	760	767	765	816	99	101	102	100	100	100	107
Parahyba.....	1.300	1.336	1.384	1.367	1.158	1.127	1.002	99	101	105	104	88	85	81
Alagoas.....	2.208	2.115	2.080	2.100	2.007	2.009	2.365	102	98	96	97	93	93	109
Sergipe.....	4.248	3.953	3.672	3.490	3.578	3.725	7.377	104	96	89	85	87	91	180
Espirito Santo.....	5.994	5.584	5.357	5.168	5.549	5.731	6.296	103	96	93	89	96	99	109
Santa Catharina.....	7.611	7.919	8.014	7.962	8.289	8.865	10.073	98	102	103	102	107	114	130
Goyaz.....	1.964	2.075	2.098	1.950	2.054	2.233	2.750	97	103	104	97	102	111	136
Matto Grosso.....	3.556	3.703	3.971	4.041	4.178	4.430	4.611	98	102	109	111	115	122	127
Total.....	43.800	43.741	43.433	43.117	44.704	47.969	56.590	100	100	99	98	102	110	129
Total Geral (Grand total-Total Gé- néral).....	511.964	516.046	492.144	536.154	611.786	777.728	946.648	100	100	96	104	119	151	184

(1) Inclusive os depositos das agencias ou filiaes (Including deposits of agencies or branches - Y compris les dépôts des agences ou succursales).
 Nota - As Caixas Economicas Federaes, em virtude do regulamento aprovado pelo decreto n. 24.427, de 19 de Junho de 1934, passaram a ter organização autonoma com ampliação de suas finalidades. (Note - In consequence of the regulation approved by decree n. 24.427 of June, 19th 1934, the federal Savings-Banks have organized an autonomous organization with their purposes amplified. - Note - En conséquence du règlement approuvé par le décret no. 24.427 du 19 Juin 1934, les Caisses d'Épargne fédérales eurent une organisation autonome avec leurs desseins amplifiés).

Pass-books in circulation and excess of Deposits or Withdrawals

Livrets en circulation et différence des Placements sur les Remboursements

(1928-1934)

CAIXAS ECONOMICAS SAVINGS-BANKS CAISSES D'ÉPARGNE	Numero de cadernetas em circulação Number of pass-books in circulation Nombre des livrets en circulation — (31-XII)							Diferença das entradas sobre as retiradas Excess of deposits or withdrawals Différence des placements sur les remboursements — Contos de réis						
	1928	1929	1930	1931	1932	1933	1934	1928	1929	1930	1931	1932	1933	1934
	Caixas Economicas autonomas Autonomous Savings-Banks Caisses d'Épargne-autonomes													
Pernambuco.....	42.473	43.210	43.355	43.642	44.313	45.533	47.453	- 851	- 1.559	- 3.220	- 919	+ 693	+ 3.978	+ 5.300
Bahia.....	60.270	61.504	62.476	63.227	64.312	65.564	67.730	- 930	- 2.413	- 2.618	+ 1.283	+ 421	+ 1.176	+ 3.331
Distrito Federal.....	401.674	420.002	435.267	452.729	473.534	514.926	547.428	+ 6.064	- 1.826	-15.823	+13.234	+27.176	+ 65.833	+ 53.195
São Paulo.....	192.100	204.022	207.063	211.904	217.610	229.316	239.778	+ 5.832	- 9.391	-19.801	+ 6.755	+18.978	+ 53.215	+ 52.843
Paraná.....	11.807	12.081	12.067	12.067	12.117	12.367	12.067	- 338	- 198	- 1.185	+ 2.950	+ 1.900	+ 3.336	- 3.005
Rio Grande do Sul.....	50.082	51.456	51.601	52.319	52.864	54.814	57.595	- 799	- 1.581	- 1.065	+ 963	+ 214	+ 3.686	+ 4.678
Minas Geraes.....	16.006	15.938	15.724	15.672	16.065	16.856	17.547	- 1.028	- 534	- 762	- 554	+ 501	+ 1.889	+ 763
Total.....	775.018	808.369	828.453	851.620	880.865	939.376	990.193	+ 7.944	-17.502	-44.539	+23.712	+49.892	+133.113	+122.105
Caixas Economicas annexas As Delegacias Fiscaes Savings-Banks annexed to the Fiscal-Commissions Caisses d'Épargne annexes aux Commissions Fiscales														
Amazonas.....	7.760	7.792	7.762	7.759	7.773	7.857	7.932	- 163	- 111	- 242	- 37	+ 30	+ 348	+ 344
Pará.....	12.864	12.931	12.911	12.910	12.913	12.910	12.908	- 206	- 89	- 243	- 155	+ 130	+ 280	+ 395
Maranhão.....	5.279	5.131	5.113	5.060	5.092	5.485	5.533	- 473	- 67	- 227	- 91	+ 200	+ 251	+ 304
Piauí.....	5.564	5.257	5.250	5.255	5.266	5.900	6.013	- 107	- 116	+ 24	- 15	- 67	+ 150	+ 92
Ceará.....	6.201	6.117	6.004	5.955	5.783	5.758	5.393	- 432	- 234	- 303	- 293	- 271	+ 105	+ 146
Rio Grande do Norte.....	1.152	1.149	1.130	1.081	1.051	1.045	1.033	- 9	- 27	- 30	- 44	- 31	- 40	+ 12
Parahyba.....	1.517	1.525	1.519	1.423	1.341	1.347	1.322	- 107	- 28	- 20	- 80	- 270	- 86	- 120
Alagoas.....	4.142	4.316	4.467	4.555	4.515	4.533	4.634	- 122	- 211	- 149	- 79	- 193	- 98	+ 244
Sergipe.....	7.482	7.409	7.293	7.304	7.251	7.363	7.499	- 430	- 495	- 469	- 357	- 95	- 33	+ 3.374
Espirito Santo.....	18.258	18.100	18.057	17.912	17.877	17.819	17.928	- 432	- 698	- 496	- 439	+ 112	- 90	+ 256
Santa Catharina.....	11.127	11.366	11.410	11.352	11.308	11.393	11.727	- 725	- 137	- 353	- 507	- 117	+ 148	+ 750
Goyaz.....	2.674	2.706	2.719	2.664	2.664	2.670	2.727	- 167	+ 12	- 78	- 247	+ 10	+ 72	+ 394
Matto Grosso.....	4.316	4.471	4.606	4.674	4.747	5.350	5.402	+ 162	- 36	+ 78	- 125	- 94	+ 36	- 47
Total.....	88.336	88.350	88.250	87.915	87.581	89.430	90.756	- 3.356	- 2.237	- 2.513	- 2.519	- 626	+ 1.037	+ 6.144
Total Geral (Grand total-Total Général).....	863.354	896.719	916.703	939.535	968.446	1.028.806	1.080.954	+ 4.588	-19.739	-47.052	+21.193	+49.266	+134.150	+128.249

38 40 - Resumo geral das Contas das Caixas Economicas Federaes segundo o regimen de administração
 Grand summary of accounts of the Federal Savings-Banks according to the regimen of administration
 Résumé général des comptes des Caisses d'Épargne Fédérales selon le régime d'administration

DESIGNAÇÃO DESIGNATION DÉSIGNATION	Saldo dos depositos em 1 de Janeiro Balance to credit of depositors on January 1st. Solde des dépôts au 1er Janvier — Contos de réis	Movimento annual dos depositos Yearly turnover of deposits Cours annuel des dépôts			Saldo dos depositos em 31 de Dezembro Balance to credit of depositors on December 31st. Solde des dépôts au 31 Décembre — Contos de réis	Diferença das entradas sobre as retiradas Excess of deposits or withdrawals Différence des placements sur les remboursements — Contos de réis	Movimento annual das cadernetas Yearly turnover of pass-books Cours annuel des livrets		
		Contos de réis					Resgatadas Redeemed Rachetés	Emitidas Issued Émises	Em circulação In circulation En circulation (31-XII)
		Entradas Deposits Placements	Juros capitalizados Interest funds Intérêts capitalisés	Retiradas Withdrawals Remboursements					
Caixas Economicas autonomas									
Autonomous Savings-Banks									
Caisses d'Épargne-autonomes									
1928.....	439.501	295.884	20.710	287.940	468.104	+ 7.944	23.773	57.328	775.018
1929.....	468.104	297.186	21.043	314.688	472.305	— 17.502	22.992	56.398	808.869
1930.....	472.305	218.020	20.975	262.589	448.711	— 44.569	24.843	44.425	828.453
1931.....	448.711	299.334	20.610	275.622	493.037	+ 23.712	27.810	51.615	851.620
1932 (1).....	492.883	345.736	24.307	295.844	567.082	+ 49.892	22.159	51.404	880.865
1933.....	567.082	538.234	29.564	405.121	729.759	+ 133.113	25.513	83.979	939.331
1934.....	729.759	734.603	38.194	612.498	890.058	+ 122.105	36.468	87.420	990.283
Caixas Economicas annexas ás Delegacias Fiscaes									
Savings-Banks annexed to the Fiscal-Commissions									
Caisses d'Épargne annexes aux Commissions Fiscales									
1928.....	44.895	6.172	2.261	9.528	43.800	— 3.356	2.662	2.849	88.336
1929.....	43.800	7.653	2.178	9.890	43.741	— 2.237	2.624	2.897	88.350
1930.....	43.741	5.498	2.205	8.011	43.433	— 2.513	2.076	2.371	88.250
1931 (1).....	43.471	5.781	2.165	8.300	43.117	— 2.519	2.751	2.319	87.915
1932 (1).....	43.143	6.419	2.187	7.045	44.704	— 626	2.672	2.338	87.581
1933.....	44.704	8.397	2.228	7.360	47.969	+ 1.037	2.292	3.401	89.430
1934 (1).....	47.975	14.588	2.471	8.444	56.590	+ 6.144	2.152	3.478	90.756
Total Geral									
Grand total									
Total général									
1928.....	484.396	302.056	22.980	297.468	511.964	+ 4.588	26.435	60.177	863.354
1929.....	511.964	304.839	23.821	324.578	516.046	— 19.739	25.616	59.295	866.719
1930.....	516.046	223.518	23.180	270.600	492.144	— 47.082	26.419	46.796	916.703
1931 (1).....	492.182	305.115	22.775	283.922	536.154	+ 21.193	30.561	53.934	939.535
1932 (1).....	536.026	352.155	26.494	302.889	611.786	+ 49.266	24.831	53.742	968.446
1933.....	611.786	546.631	31.792	412.481	777.728	+ 134.150	27.805	87.380	1.028.761
1934 (1).....	777.734	749.191	40.665	620.942	946.648	+ 128.249	38.620	90.898	1.081.039

(1) Não coincide o saldo dos depositos de 1 de Janeiro com o verificado em 31 de Dezembro do anno anterior pelas razões indicadas nas notas das paginas seguintes. (The balance to credit of depositors of January, 1st. does not agree with that verified on December, 31st. of the previous year, on account of the reasons indicated in the notes of the following pages. — Le solde des dépôts au 1er. Janvier n'est pas d'accord avec celui vérifié au 31 Décembre de l'année précédente à cause des raisons qui sont expliquées dans les notes des pages qui suivent).

41 - Distribuição regional da População do Brasil segundo a Nacionalidade

39

Regional distribution of Population in Brazil according to Nationality

Division régionale de la Population du Brésil selon la Nationalité

ESTADOS, DISTRICTO FEDERAL E TERRITORIO STATES, FEDERAL DISTRICT AND TERRITORY ETATS, DISTRICT FÉDÉRAL ET TERRITOIRE	1872					1890					1920					Numero de habi- tantes por km.2 Number of inhabi- tants by km.2 Nombre d'habi- tants par km.2 (1920)
	Total	Brasileiros Brazilian Brésiliens		Estrangeiros Foreign Étrangers		Total	Brasileiros Brazilian Brésiliens		Estrangeiros Foreign Étrangers		Total	Brasileiros Brazilian Brésiliens		Estrangeiros Foreign Étrangers		
		Habitantes Inhabitants Habitants	o/o	Habitantes Inhabitants Habitants	o/o		Habitantes Inhabitants Habitants	o/o	Habitantes Inhabitants Habitants	o/o		Habitantes Inhabitants Habitants	o/o	Habitantes Inhabitants Habitants	o/o	
EXTREMO NORTE Far North - Extreme Nord	332.847	324.119	974	8.728	26	476.370	469.054	985	7.316	15	1.439.052	1.395.758	970	43.294	80	0,4
Acre.....											92.379	88.808	901	3.571	39	0,6
Amazonas.....	57.610	55.411	962	2.199	38	147.915	144.638	978	8.277	22	363.166	346.091	953	17.075	47	0,2
Pará.....	275.237	268.708	970	6.520	24	328.455	324.410	988	4.039	12	983.507	960.859	977	22.648	23	0,9
NORDÉSTE North-East - Nord-Est..	4.708.160	4.656.686	989	51.474	11	6.002.047	5.970.337	995	31.710	5	11.245.921	11.212.444	997	33.477	3	7,3
Maranhão.....	360.040	355.303	985	5.247	15	430.854	430.248	999	606	1	874.337	872.174	998	2.163	2	1,9
Piauí.....	211.822	211.100	997	653	3	267.609	267.590	1.000	19	(1)	609.003	608.372	999	631	1	2,0
Ceará.....	721.686	720.094	998	1.592	2	805.687	805.153	999	534	1	1.319.228	1.317.694	999	1.534	1	12,7
Rio Grande do Norte.....	233.979	232.982	996	997	4	268.273	268.121	999	152	1	537.185	536.392	999	743	1	9,3
Paraíba.....	376.226	375.383	998	843	2	457.232	457.052	1.000	180	(2)	961.106	960.256	999	850	1	12,0
Pernambuco.....	841.539	828.095	984	13.444	16	1.030.224	1.027.534	997	2.690	3	2.154.835	2.142.267	994	12.568	6	16,8
Alagoas.....	348.009	344.291	989	3.718	11	511.440	510.884	999	556	1	978.748	977.718	999	1.030	1	16,7
Sergipe.....	234.643	232.000	980	2.583	11	310.920	310.729	999	197	1	477.064	476.557	999	507	1	12,2
Bahia.....	1.379.616	1.357.219	984	22.397	16	1.919.802	1.893.026	980	26.770	14	3.334.465	3.321.014	996	13.451	4	7,8
SUL South - Sud.....	4.850.242	4.524.021	933	326.221	67	7.535.099	7.223.600	959	311.499	41	17.192.101	15.706.237	914	1.485.864	86	11,4
Espírito Santo.....	82.137	77.940	949	4.191	51	135.907	132.923	977	3.074	23	457.328	437.219	956	20.109	44	10,2
Rio de Janeiro.....	819.604	719.705	878	99.899	122	876.884	860.744	982	16.140	18	1.559.371	1.505.601	966	53.770	34	22,6
Distrito Federal.....	274.972	190.689	693	84.283	307	522.651	398.299	762	124.352	238	1.157.873	917.481	792	240.392	208	986,0
São Paulo.....	837.354	807.732	965	29.622	35	1.394.753	1.309.723	946	75.030	54	4.592.188	3.758.479	818	833.709	182	15,8
Paraná.....	126.722	128.095	971	3.627	20	249.491	244.338	979	5.153	21	885.711	622.001	908	63.110	92	2,7
Santa Catharina.....	159.802	143.828	900	15.974	100	283.769	277.571	978	6.198	22	668.743	636.605	952	32.138	48	15,4
Rio Grande do Sul.....	446.962	405.237	907	41.725	93	897.455	862.690	961	34.765	39	2.182.713	2.028.090	929	154.623	71	6,2
Minas Geraes.....	2.102.689	2.055.789	978	46.900	22	3.184.099	3.137.312	985	46.787	15	5.888.174	5.800.101	985	88.013	15	10,2
CENTRO Centre.....	220.812	218.770	991	2.036	9	320.399	319.379	997	1.020	3	758.531	730.788	963	27.743	37	0,4
Goyaz.....	160.395	160.028	998	367	2	227.572	227.510	1.000	62	(3)	511.919	509.840	996	2.079	4	0,7
Matto Grosso.....	60.417	58.748	972	1.669	28	92.827	91.869	990	968	10	246.612	220.948	896	25.664	104	0,2
Total.....	10.112.061	9.723.602	962	388.459	38	14.333.915	13.982.370	975	351.545	25	30.635.605	29.045.227	948	1.590.378	52	3,6

Fonte de informação: «População do Brasil» Synopse do Recenseamento do Brasil realizado em 1 de Setembro de 1920, pag. 48. Resultados dos Recenseamentos de 1872, 1890 e 1920. (Source of information: «Population of Brazil» - Synopsis of Census of Brazil effected on the 1st. September 1920 pag. 48: Results of Census in 1872, 1890 and 1920. - Source d'information: «Population du Brésil» - Synopsis du Recensement effectué au 1er. Septembre 1920, pag. 48: Resultats du Recensement en 1872, 1890 et 1920).

(1) 0,07

(2) 0,04

(3) 0,03

Nota - Classificação regional suggerida pelo Prof. Oliveira Vianna no artigo «O Crescimento da população», dado a publicidade no «Correio da Manhã», de 10 de Outubro de 1926. (Note - Regional classification suggested by Prof. Oliveira Vianna, in his article «Increase of Population» published in «Correio da Manhã», of October 10th, 1926. Note - Classification régionale inspiré par le Prof. Oliveira Vianna dans son article «L'Augmentation de la Population», publié le 10 Octobre 1926 dans le «Correio da Manhã».

42 - Hypothecas inscriptas no Registro Geral de Immoveis
Mortgages inscribed in the General Register of Buildings and Lands
Hypothèques inscrites au Registre Général d'Immeubles

Estados, Districto Federal e Territorio States, Federal District and Territory Etats, District Fédéral et Territoire	1928		1929		1930		1931		1932		1933	
	Numero de inscripções Number of inscriptions Nombre d'inscriptions	Valor Value Valeur — Contos de réis	Numero de inscripções Number of inscriptions Nombre d'inscriptions	Valor Value Valeur — Contos de réis	Numero de inscripções Number of inscriptions Nombre d'inscriptions	Valor Value Valeur — Contos de réis	Numero de inscripções Number of inscriptions Nombre d'inscriptions	Valor Value Valeur — Contos de réis	Numero de inscripções Number of inscriptions Nombre d'inscriptions	Valor Value Valeur — Contos de réis	Numero de inscripções Number of inscriptions Nombre d'inscriptions	Valor Value Valeur — Contos de réis
Territorio do Acre.....	19	429	8	69	8	4.476	3	25	2	37	15	784
Amazonas.....	203	2.567	110	1.488	127	3.795	94	1.758	86	810	77	1.895
Pará.....	196	5.445	242	10.586	186	5.857	199	6.988	177	4.855	146	3.197
Maranhão.....	104	2.967	100	928	107	2.089	65	1.800	22	271	21	130
Piauhy.....	76	683	33	486	130	992	123	983	38	857	16	329
Ceará.....	679	7.841	316	5.703	592	7.907	312	2.188	393	2.668	143	891
Rio Grande do Norte.....	199	4.624	165	5.207	218	2.070	167	3.320	145	2.289	71	593
Parahyba.....	151	12.812	90	667	88	954	75	561	58	2.008	13	916
Pernambuco.....	756	58.487	620	56.361	628	52.477	605	61.986	502	78.259	148	42.085
Alagoas.....	250	13.260	267	27.107	276	26.329	319	4.505	258	24.756	154	7.999
Sergipe.....	10	448	5	652	17	778	15	330	8	1.395
Bahia.....	992	36.846	1.356	51.411	1.539	40.653	1.056	61.270	904	44.952	663	20.469
Espirito Santo.....	304	6.863	216	4.464	432	8.507	438	7.704	181	3.283	84	818
Rio de Janeiro.....	1.410	122.530	1.402	61.354	1.468	55.321	1.363	70.143	852	51.854	777	48.169
Districto Federal.....	2.901	224.090	2.906	171.965	2.883	221.466	3.058	336.700	2.002	163.566	1.917	117.257
São Paulo.....	18.084	646.958	15.726	886.612	15.518	842.586	11.957	719.677	7.575	281.046	5.417	189.158
Paraná.....	1.086	27.407	1.194	74.550	1.105	33.273	1.141	38.902	890	21.031	729	12.454
Santa Catharina.....	455	4.831	475	4.571	496	5.173	536	6.272	491	5.717	338	4.807
Rio Grande do Sul.....	2.977	89.067	2.793	103.858	2.582	74.840	3.228	77.511	2.890	81.537	2.202	65.877
Minas Geraes.....	1.317	32.031	1.421	39.517	1.463	47.839	1.486	54.803	1.304	25.879	660	14.640
Goyaz.....	93	687	98	1.450	87	768	98	2.170	53	584	42	815
Matto Grosso.....	122	2.084	132	2.206	98	2.795	117	2.330	106	1.940	60	1.260
Total.....	30.390	1.302.957	29.675	1.511.212	30.033	1.440.957	26.444	1.469.876	19.606	799.994	13.693	534.509

43 - Localidades onde mais avulta o Registro de Hypothecas
Localities where is higher the Register of Mortgages
Localités ou le Registre d'Hypothèques est plus élevé

Localidades Localities Localités	Numero de Cartorios Number of register-office Nombre d'études (1933)	1928		1929		1930		1931		1932		1933	
		Numero de inscripções Number of inscriptions Nombre d'inscriptions	Valor Value Valeur — Contos de réis	Numero de inscripções Number of inscriptions Nombre d'inscriptions	Valor Value Valeur — Contos de réis	Numero de inscripções Number of inscriptions Nombre d'inscriptions	Valor Value Valeur — Contos de réis	Numero de inscripções Number of inscriptions Nombre d'inscriptions	Valor Value Valeur — Contos de réis	Numero de inscripções Number of inscriptions Nombre d'inscriptions	Valor Value Valeur — Contos de réis	Numero de inscripções Number of inscriptions Nombre d'inscriptions	Valor Value Valeur — Contos de réis
São Paulo (São Paulo).....	7	7.762	248.400	7.487	434.859	5.787	287.215	4.922	308.976	3.008	127.164	2.797	101.876
Santos (São Paulo).....	2	840	27.650	876	22.845	770	40.539	666	51.808	484	15.371	423	11.113
Porto Alegre (R. G. do Sul).....	1	946	27.756	900	27.827	700	12.378	1.209	25.876	1.052	16.712	882	20.158
Campinas (São Paulo).....	2	379	13.226	398	20.232	386	70.085	383	11.778	262	5.053	208	8.480
Campos (Rio de Janeiro).....	3	195	39.223	104	19.178	112	16.534	108	35.415	60	14.235	82	25.618
Niotheroy (Rio de Janeiro).....	3	272	7.647	324	15.769	268	4.997	257	17.441	103	12.040	230	8.993
Pennapolis (São Paulo).....	1	336	28.980	304	14.284	345	15.374	242	4.540	106	3.920	65	1.417
Recife (Pernambuco).....	1	86	8.826	266	14.862	238	11.334	259	6.034	191	14.202
Salvador (Bahia).....	2	308	11.303	452	19.790	549	7.626	396	45.492	286	7.574	187	7.138
Ilheus (Bahia).....	1	142	10.555	191	11.730	189	9.448	72	3.210	145	10.880	104	5.417
Baurú (São Paulo).....	1	443	12.963	199	15.612	213	14.562	131	8.331	57	3.265	46	8.152
Ribeirão Preto (São Paulo).....	1	251	11.994	240	16.031	225	13.013	142	7.382	85	978	79	1.206
Jahú (São Paulo).....	1	151	11.350	188	14.092	265	32.558	128	8.393	58	8.038	43	1.459
Araraquara (São Paulo).....	1	236	11.949	207	8.411	214	6.737	120	12.557	75	1.286	55	889
Rio Preto (São Paulo).....	1	235	9.894	247	14.155	400	21.035	202	10.462	69	2.064
Bello Horizonte (Minas Geraes).....	2	433	7.226	601	17.219	854	9.712	387	7.537	514	2.684	246	4.540
Curitiba (Paraná).....	2	591	6.172	662	18.126	560	10.163	641	8.570	541	8.717	469	5.292
Jaboticabal (São Paulo).....	1	208	10.336	155	17.160	190	7.725	101	1.462	48	1.177	35	1.409
São Carlos (São Paulo).....	1	130	8.615	142	10.224	141	6.212	120	4.988	71	1.818	45	1.714
Piracicaba (São Paulo).....	1	160	4.059	223	12.201	189	13.728	183	3.148	157	2.881	112	1.691
Jundiahy (São Paulo).....	1	127	3.015	120	3.593	129	2.664	110	61.841	68	917	56	2.823
Pirajuhy (São Paulo).....	1	291	31.718	205	25.762	213	19.609	100	14.399	36	2.320	38	8.725
Olympia (São Paulo).....	1	61	4.158	71	10.878	151	16.970	62	5.073	28	1.250	18	704
Bebedouro (São Paulo).....	1	80	3.341	113	16.868	133	9.826	76	6.785	49	1.809	33	646
Barretos (São Paulo).....	1	53	3.500	68	10.578	112	12.893	68	8.768	38	3.883
Polotas (R. G. do Sul).....	1	212	3.644	253	11.435	202	5.257	237	4.844	199	3.357	131	2.297
Batataes (São Paulo).....	1	99	12.688	83	10.007	87	7.571	60	1.896	36	1.404	25	413

Nota - Excluidas as hypothecas legaes e judiciaes. (Excluding legal and judicious mortgages - Non compris les hypothèques légales et judiciaires).

Register of Mortgages classified according to Value

Registre d'Hypothèques classifiées selon la Valeur

		VALOR DOS CONTRACTOS VALUE OF CONTRACTS VALEUR DES CONTRACTS													
		Total		Até Until Jusqu'à 5 contos de réis		5 - 10 Contos de réis		10 - 50 Contos de réis		50 - 100 Contos de réis		Mais de More than Plus de 100 Contos de réis		Valor Indeterminado Indeterminate value Valeur indéterminée	
Estados, Distrito Federal e Territorio		Numero de inscrip- ções	Valor Value	Numero de inscrip- ções	Valor Value	Numero de inscrip- ções	Valor Value	Numero de inscrip- ções	Valor Value	Numero de inscrip- ções	Valor Value	Numero de inscrip- ções	Valor Value	Numero de inscrip- ções	Valor Value
States, Federal District and Territory		Number of inscrip- tions	Value — Contos de réis	Number of inscrip- tions	Value — Contos de réis	Number of inscrip- tions	Value — Contos de réis	Number of inscrip- tions	Value — Contos de réis	Number of inscrip- tions	Value — Contos de réis	Number of inscrip- tions	Value — Contos de réis	Number of inscrip- tions	Value — Contos de réis
États, District Fédéral et Territoire		Nombre d'ins- criptions	Valeur — Contos de réis	Nombre d'ins- criptions	Valeur — Contos de réis	Nombre d'ins- criptions	Valeur — Contos de réis	Nombre d'ins- criptions	Valeur — Contos de réis	Nombre d'ins- criptions	Valeur — Contos de réis	Nombre d'ins- criptions	Valeur — Contos de réis	Nombre d'ins- criptions	Valeur — Contos de réis
Acre.....		8	69	4	13	3	26	1	30						
Amazonas.....		110	1.488	57	180	19	169	31	845	2	144	1	150		
Pará.....		242	10.586	93	264	43	388	72	1.743	13	964	16	7.227		
Maranhão.....		100	928	57	104	19	147	23	557	1	60				
Piauí.....		83	486	19	55	2	17	10	259	2	155				
Ceará.....		316	5.703	205	483	53	428	45	1.146	6	458	7	3.188		
Rio Grande do Norte.....		165	5.207	86	190	24	206	39	899	7	492	9	3.420		
Parahyba.....		90	667	50	147	15	115	15	345	1	60				
Pernambuco.....		620	56.361	207	569	130	1.000	100	4.930	39	2.892	46	46.905	8	65
Alagoas.....		267	27.107	124	348	57	468	62	1.431	9	670	15	24.190		
Sergipe.....		5	652	1	5	1	10	1	40			2	597		
Bahia.....		1.356	51.411	396	1.138	284	2.244	468	11.276	117	8.727	91	28.026		
Espirito Santo.....		216	4.464	70	232	54	405	79	1.913	9	653	4	1.261		
Rio de Janeiro.....		1.402	61.354	406	1.209	316	2.472	522	12.512	78	5.728	52	37.286	28	2.057
Distrito Federal.....		2.906	171.965	296	1.186	563	4.632	1.406	39.948	328	24.130	223	102.069		
São Paulo.....		15.726	886.612	3.711	12.540	3.396	27.751	6.810	154.771	1.099	83.796	1.210	607.754		
Paraná.....		1.194	74.550	493	1.486	276	2.183	313	6.977	38	3.079	43	60.661	26	164
Santa Catharina.....		475	4.571	284	803	103	810	76	1.671	7	402	5	825		
Rio Grande do Sul.....		2.793	103.858	663	2.043	389	3.048	596	13.963	107	8.031	133	48.946	900	27.827
Minas Geraes.....		1.421	39.517	459	1.404	294	2.367	516	12.542	83	6.123	69	17.081		
Goyas.....		98	1.450	59	117	13	100	22	537	1	70	3	626		
Matto Grosso.....		132	2.206	50	145	31	257	45	1.020	3	262	3	522		
1929.....		29.675	1.511.212	7.809	24.311	6.090	49.243	10.932	269.355	1.950	146.956	1.932	990.734	962	30.113
Total 1924.....		21.348	818.955	6.715	19.493	3.977	31.973	6.029	146.780	932	73.842	892	403.850	2.808	143.008
1909.....		10.416	180.434	6.451	14.725	1.747	13.681	1.786	40.974	223	16.591	209	74.463		

45 - Registro de Hypotecas classificadas segundo a Taxa annual de Juros - 1929

Register of Mortgages classified by Yearly Interest Tax

Registre d'Hypothèques classifiées selon le Taux annuel d'Intérêt

Estados, Districto Federal e Territorio States, Federal District and Territory États, District Fédéral et Territoire	TAXA DE JUROS INTEREST TAX TAUX D'INTÉRÊT													
	Total		Até Until Jusqu'à 10%		10 - 15 %		15 - 20 %		20 - 25 %		Mais de 25 %		Não estipulados Non stipulated Non stipulés	
	Numero de inscrip- ções	Valor — Value	Numero de inscrip- ções	Valor — Value	Numero de inscrip- ções	Valor — Value	Numero de inscrip- ções	Valor — Value	Numero de inscrip- ções	Valor — Value	Numero de inscrip- ções	Valor — Value	Numero de inscrip- ções	Valor — Value
	Number of inscrip- tions	Valeur — Contos de réis	Number of inscrip- tions	Valeur — Contos de réis	Number of inscrip- tions	Valeur — Contos de réis	Number of inscrip- tions	Valeur — Contos de réis	Number of inscrip- tions	Valeur — Contos de réis	Number of inscrip- tions	Valeur — Contos de réis	Number of inscrip- tions	Valeur — Contos de réis
Acre.....	8	69			2	34			1	9	2	7	3	19
Amazonas.....	110	1.488	3	59	22	491	42	591	20	68	7	20	16	259
Pará.....	242	10.586	20	5.665	37	2.907	56	648	31	164	7	21	41	1.181
Maranhão.....	100	928	1	8	16	218	72	613			1	1	10	88
Piahy.....	33	486	5	235	11	127			8	24			9	100
Ceará.....	316	5.703	33	2.265	33	2.126	64	461	67	169	3	3	66	679
Rio Grande do Norte....	165	5.207	3	150	46	1.836	11	115	40	427	14	38	51	2.641
Parahyba.....	90	667	2	26	13	200	20	169	31	113	1	1	23	158
Pernambuco.....	620	56.361	175	27.370	161	13.613	73	1.584	57	453	12	41	142	13.300
Alagoas.....	287	27.107	23	17.579	59	7.901	45	395	70	411	19	64	51	757
Sergipe.....	5	652	1	347	1	40							3	265
Bahia.....	1.356	51.411	180	9.513	472	23.590	343	7.278	209	5.162	12	181	130	5.687
Espirito Santo.....	216	4.464	30	528	65	1.463	32	292	20	113	4	14	65	2.054
Rio de Janeiro.....	1.402	61.354	252	29.332	662	24.235	273	3.367	40	356	9	36	166	4.028
Districto Federal.....	2.806	171.965	420	48.588	1.716	97.679	522	8.687	97	1.474	12	166	139	15.371
São Paulo.....	15.726	886.612	2.216	424.326	8.784	357.017	2.020	43.313	990	13.874	105	2.638	921	45.444
Paraná.....	1.194	74.550	214	47.944	390	19.835	297	2.824	116	980	12	118	165	2.849
Santa Catharina.....	475	4.571	267	2.384	144	1.509	28	167	4	8			32	603
Rio Grande do Sul.....	2.793	103.858	694	43.041	976	28.156	62	562	19	175			1.042	31.924
Minas Geraes.....	1.421	39.517	210	10.117	600	20.964	369	5.281	137	942	6	15	99	2.198
Goyaz.....	98	1.450	2	211	9	641	16	183	25	134	2	1	44	280
Matto Grosso.....	132	2.206	6	164	18	311	20	301	50	728	15	102	23	600
1929.....	29.675	1.511.212	4.707	669.852	14.337	604.393	4.965	76.831	2.092	25.784	333	3.467	3.241	130.385
Total 1924.....	21.348	813.955	5.169	384.678	9.807	219.322	1.545	13.859	682	6.144	95	756	4.050	193.699
1909.....	10.416	160.435	2.484	81.733	5.393	54.860	958	4.307	385	1.140	18	100	1.178	18.295

46 - Registro de Hypothecas classificadas segundo o Prazo - 1929

Register of Mortgages classified by Terms

Registre d'Hypothèques classifiées selon le Terme

ESTADOS, DISTRICTO FEDERAL E TERRITORIO	PRAZO TERMS TERME															
	TOTAL		Até 1 anno Until 1 year Jusqu'à 1 an		1 - 3 Annos Years Années		3 - 5 Annos Years Années		5 - 15 Annos Years Années		Mais de 15 annos More than 15 years Plus de 15 années		Prazo indeter- minado Indeterminate term Terme indéterminé			
	Numero de inscrip- ções	Valor	Numero de inscrip- ções	Valor	Numero de inscrip- ções	Valor	Numero de inscrip- ções	Valor	Numero de inscrip- ções	Valor	Numero de inscrip- ções	Valor	Numero de inscrip- ções	Valor	Numero de inscrip- ções	Valor
	Number of inscrip- tions	Value	Number of inscrip- tions	Value	Number of inscrip- tions	Value	Number of inscrip- tions	Value	Number of inscrip- tions	Value	Number of inscrip- tions	Value	Number of inscrip- tions	Value	Number of inscrip- tions	Value
Nombre d'ins- criptions	Contos de réis	Nombre d'ins- criptions	Contos de réis	Nombre d'ins- criptions	Contos de réis	Nombre d'ins- criptions	Contos de réis	Nombre d'ins- criptions	Contos de réis	Nombre d'ins- criptions	Contos de réis	Nombre d'ins- criptions	Contos de réis	Nombre d'ins- criptions	Contos de réis	
Acre.....	8	69	7	67										1	2	
Amazonas.....	110	1.488	55	512	49	791	5	125	1	60						
Pará.....	242	10.586	148	3.429	74	3.430	10	73	3	3.484				7	170	
Maranhão.....	100	928	9	74	10	129	2	18						79	707	
Piahy.....	33	486	10	86	12	293	3	56	2	25				6	76	
Ceará.....	316	5.708	167	1.031	102	3.618	20	840	2	30				25	184	
Rio Grande do Norte...	165	5.207	104	2.124	38	930	6	182	6	108				11	1.863	
Parahyba.....	90	607	33	89	33	349	15	116	3	62				6	51	
Pernambuco.....	620	56.361	362	9.121	114	4.969	49	14.894	30	7.554	3	10.066	62	9.757		
Alagoas.....	267	27.107	132	4.096	101	2.649	21	11.838	9	8.486	1	10	3	28		
Sergipe.....	5	652			2	387			1	250				2	15	
Bahia.....	1.356	51.411	437	9.533	657	19.010	172	10.393	51	3.309	2	712	37	8.454		
Espirito Santo.....	216	4.464	75	960	108	1.922	18	379	3	94				12	1.109	
Rio de Janeiro.....	1.402	61.354	295	10.963	717	18.622	263	9.649	66	5.069	21	14.456	40	2.595		
Districto Federal.....	2.906	171.965	355	22.851	1.761	65.772	386	36.019	233	27.023	145	16.141	26	4.159		
São Paulo.....	15.726	886.612	3.640	228.912	8.158	277.737	2.367	132.809	1.112	161.383	120	23.712	329	62.059		
Paraná.....	1.194	74.550	411	9.952	620	17.768	91	2.755	19	11.930	1	30.000	52	2.145		
Santa Catharina.....	475	4.571	99	633	183	2.029	86	1.025	28	502	1	20	78	362		
Rio Grande do Sul.....	2.793	103.858	422	9.139	955	24.981	336	13.053	59	4.157	78	23.571	948	28.957		
Minas Geraes.....	1.421	30.517	298	5.188	689	16.872	274	9.879	134	6.400				26	1.118	
Goyaz.....	98	1.450	58	863	23	581								17	6	
Matto Grosso.....	132	2.206	67	667	48	1.189	7	113						10	237	
1929.....	29.675	1.511.212	7.184	320.240	14.454	464.028	4.131	244.216	1.762	239.936	367	118.688	1.777	124.054		
TOTAL 1924.....	21.348	818.955	4.134	110.076	8.249	224.978	2.604	104.480	807	48.957	41	87.754	5.513	242.710		
1909.....	10.416	160.435	2.943	28.073	4.947	51.399	1.468	27.129	710	24.692	46	25.686	302	3.456		

47 - Registro de Hypothecas classificadas segundo a natureza dos Immoveis onerados
 Register of Mortgages classified, by kinds, of encumbered Buildings and Lands
 Registre d'Hypothèques classifiées selon la nature d'Immeubles grevés

ESTADOS, DISTRICTO FEDERAL E TERRITORIO STATES, FEDERAL DISTRICT AND TERRITORY ÉTATS, DISTRIC FÉDÉRAL ET TERRITOIRE	TOTAL				1909				1929			
	1909		1929		Immoveis ruraes Rural Buildings and Lands Immeubles ruraux		Immoveis urbanos Urban Buildings and Lands Immeubles urbains		Immoveis ruraes Rural Buildings and Lands Immeubles ruraux		Immoveis urbanos Urban Buildings and Lands Immeubles urbains	
	Numero de inscripções Number of inscriptions Nombre d'inscriptions	Valor Value Valeur — Contos de réis	Numero de inscripções Number of inscriptions Nombre d'inscriptions	Valor Value Valeur — Contos de réis	Numero de inscripções Number of inscriptions Nombre d'inscriptions	Valor Value Valeur — Contos de réis	Numero de inscripções Number of inscriptions Nombre d'inscriptions	Valor Value Valeur — Contos de réis	Numero de inscripções Number of inscriptions Nombre d'inscriptions	Valor Value Valeur — Contos de réis	Numero de inscripções Number of inscriptions Nombre d'inscriptions	Valor Value Valeur — Contos de réis
Territorio do Acre.....			8	69								
Amazonas.....	228	6.510	110	1.488	42	3.364	186	3.146	20	43	5	26
Pará.....	312	4.071	242	10.586	125	1.129	187	2.042	35	817	90	1.070
Maranhão.....	74	559	100	928	4	9	70	550	3	34	207	9.769
Piahy.....	14	147	33	493	2	7	12	140	4	62	29	894
Ceará.....	60	353	316	5.703	40	307	20	46	154	4.014	162	1.689
Rio Grande do Norte.....	29	148	165	5.207	10	36	19	112	129	4.194	36	1.013
Parahyba.....	60	574	90	667	35	443	25	131	61	568	29	99
Pernambuco.....	264	4.152	620	56.361	91	2.759	173	1.393	186	38.288	434	18.073
Alagoas.....	99	648	207	27.107	33	442	60	206	106	21.601	161	5.506
Sergipe.....	19	121	5	652	11	47	8	74	2	597	3	55
Bahia.....	686	13.082	1.356	51.411	277	3.659	359	9.403	603	27.510	753	23.901
Espirito Santo.....	97	859	216	4.404	59	203	38	160	165	3.775	51	89
Rio de Janeiro.....	430	4.582	1.402	61.354	205	2.501	225	2.081	474	20.604	900	29.693
Districto Federal.....	1.349	28.687	2.906	171.965	77	3.928	1.272	24.759	801	17.706	2.045	164.259
São Paulo.....	4.556	75.875	15.726	886.612	1.518	43.331	3.038	32.544	4.196	345.191	11.530	541.421
Paraná.....	184	1.293	1.194	74.550	77	605	107	688	286	53.044	908	20.906
Santa Catharina.....	184	669	475	4.571	95	281	89	337	257	2.013	218	2.558
Rio Grande do Sul.....	1.047	9.686	2.793	103.858	449	5.598	598	4.088	942	43.208	951	32.828
Minas Geraes.....	694	7.671	1.421	39.517	345	5.152	349	2.510	354	14.279	1.067	25.238
Goyaz.....	8	12	98	1.450	3	4	5	8	50	1.197	48	253
Matto Grosso.....	72	1.256	132	2.200	16	891	58	306	40	1.004	92	1.202
Total.....	10.416	160.435	(3) 29.676	(3) 1.511.212	3.514	74.696	6.902	85.739	8.931	609.767	19.816	871.561

(1) Incluidas no total 928 hypothecas no valor de 29.884 contos de réis sem discriminação da natureza dos immoveis. (Including, in the total, 928 mortgages to the value of 29.884 contos de reis without discrimination of buildings and lands, by kinds. — Y compris, dans le total, 928 hypothèques dans la valeur de 29.884 contos de reis sans division d'immeubles par espèces): Rio de Janeiro, 28 — 2.057 contos de réis ; Rio Grande do Sul 900 — 27.827 contos de réis (Porto Alegre).

48 - Resumo do Registro de Hypothecas ruraes e urbanas em varias epocas
 Summary of Register of rural and urbane Mortgages covering several periods
 Résumé du Registre d'Hypotèques rurales et urbaines pendant plusieurs époques

ANNOS YEARS ANNÉES	TOTAL				Immoveis ruraes Rural Buildings and Lands Immeubles ruraux		Immoveis urbanos Urban Buildings and Lands Immeubles urbains		Valor medio por hypotheca de: Average value by mortgages of: Valeur moyenne par hypothèque de:		Percentagem em relação ao valor Percentage in relation to value Pourcentage par rapport à la valeur	
	Numero de inscripções Number of inscriptions Nombre d'inscriptions	Valor Value Valeur — Contos de réis	Numero de inscripções Number of inscriptions Nombre d'inscriptions	Valor Value Valeur — Contos de réis	Numero de inscripções Number of inscriptions Nombre d'inscriptions	Valor Value Valeur — Contos de réis	Numero de inscripções Number of inscriptions Nombre d'inscriptions	Valor Value Valeur — Contos de réis	Immoveis ruraes Rural Buildings and Lands Immeubles ruraux	Immoveis urbanos Urban Buildings and Lands Immeubles urbains	Immoveis ruraes Rural Buildings and Lands Immeubles ruraux	Immoveis urbanos Urban Buildings and Lands Immeubles urbains
1909.....	10.416	160.435	3.514	74.696	6.902	85.739	21.257\$	12.422\$				
1914.....	16.126	337.393	5.166	180.166	10.960	187.227	34.875\$	14.345\$	40,6		53,4	
1919 (1).....	18.453	335.142	5.728	158.711	7.730	176.431	27.708\$	22.824\$	53,4		46,6	
1929.....	29.676	1.511.212	8.931	609.767	19.816	871.561	68.275\$	43.923\$	47,4		52,0	
									40,8		57,7	

(1) Incompletas as informações. (Incomplete information — Informations incomplètes).

49 - Registro de Hypotecas classificadas segundo o Valor (nas principaes Localidades) - 1933 45

Register of Mortgages classified according to Value (in the principal Localities)

Registre d'Hypothèques classifiées selon la Valeur (dans les principales Localités)

LOCALIDADES LOCALITIES LOCALITÉS	VALOR DOS CONTRACTOS VALUE OF CONTRACTS VALEUR DES CONTRACTS											
	Total		Até Until Jusqu'à 5 contos de réis		5 - 10 Contos de réis		10 - 50 Contos de réis		50 - 100 Contos de réis		Mais de More than Plus de 100 Contos de réis	
	Numero de inscrip- ções	Valor Value	Numero de inscrip- ções	Valor Value	Numero de inscrip- ções	Valor Value	Numero de inscrip- ções	Valor Value	Numero de inscrip- ções	Valor Value	Numero de inscrip- ções	Valor Value
	Number of inscrip- tions	Valeur — Contos de réis	Number of inscrip- tions	Valeur — Contos de réis	Number of inscrip- tions	Valeur — Contos de réis	Number of inscrip- tions	Valeur — Contos de réis	Number of inscrip- tions	Valeur — Contos de réis	Number of inscrip- tions	Valeur — Contos de réis
Araraquara (São Paulo).....	55	880	23	60	16	130	14	291	2	399
Bagé (Rio Grande do Sul).....	52	8.189	18	51	15	120	12	251	4	288	3	7.479
Bauré (São Paulo).....	46	8.152	16	51	16	124	10	180	4	7.797
Belém (Pará).....	101	2.138	35	116	23	182	35	803	5	375	3	662
Belo Horizonte (Minas Geraes) (1).....	246	4.540	46	147	63	515	124	2.750	9	611	4	517
Campinas (São Paulo).....	208	3.480	73	229	64	524	68	1.538	5	331	3	858
Campos (Rio de Janeiro).....	82	25.618	29	93	18	139	22	504	3	175	10	24.707
Cannavieiras (Bahia).....	53	2.244	9	24	6	51	27	679	6	480	5	1.030
Catanduva (São Paulo).....	28	566	8	27	9	73	9	187	1	84	1	195
Curitiba (Paraná).....	469	5.292	226	685	107	833	125	2.764	10	780	1	180
Distrito Federal.....	1.917	117.257	171	672	329	2.718	1.034	27.292	224	16.215	159	70.360
Dom Pedrito (Rio Grande do Sul).....	12	2.028	2	6	3	24	2	63	2	175	3	1.760
Francos (São Paulo).....	40	2.555	13	38	16	117	5	117	1	84	5	2.199
Iguassú (Rio de Janeiro).....	72	4.598	35	115	14	106	18	397	2	130	3	3.850
Ilhéos (Bahia).....	104	5.417	3	11	15	124	59	1.536	14	1.150	18	2.596
Itapolis (São Paulo).....	40	796	10	82	11	82	15	336	2	136	2	210
Jaboticabal (São Paulo).....	85	1.409	13	34	5	35	10	272	3	242	4	826
Jahú (São Paulo).....	43	1.459	12	41	10	83	15	376	3	276	3	683
Juiz de Fora (Minas Geraes).....	30	498	10	27	9	74	9	217	2	180
Jundiahy (São Paulo).....	56	2.823	27	99	14	113	12	241	1	70	2	2.300
Manoás (Amazonas).....	56	1.357	22	75	11	88	16	339	5	430	2	425
Nitheroy (Rio de Janeiro) (1).....	230	3.093	42	162	66	544	111	2.451	9	600	2	236
Novo Hamburgo (Rio Grande do Sul).....	31	2.601	11	43	8	59	11	199	1	2.300
Olympia (São Paulo).....	18	704	3	11	10	219	2	125	3	349
Relotas (Rio Grande do Sul).....	131	2.207	55	182	34	261	33	774	5	445	4	635
Pannapolis (São Paulo).....	65	1.417	16	49	19	153	24	689	5	376	1	150
Petropolis (Rio de Janeiro).....	100	2.818	25	80	24	191	39	961	8	514	4	1.070
Piracicaba (São Paulo).....	112	1.691	43	163	27	215	32	700	4	313	1	300
Pirajuby (São Paulo).....	33	8.725	3	9	6	44	16	322	4	291	4	8.059
Piratinga (São Paulo).....	53	2.476	10	34	11	88	21	438	8	702	3	1.214
Porto Alegre (Rio Grande do Sul).....	882	20.158	274	942	199	1.565	358	8.010	37	2.580	14	7.061
Ribeirão Preto (São Paulo).....	79	1.206	29	88	22	182	24	576	3	220	1	140
Rio Grande (Rio Grande do Sul).....	112	1.452	55	162	30	234	23	456	2	110	2	490
Rio Preto (São Paulo).....	69	2.064	18	46	16	128	27	654	4	359	4	877
Sant'Anna do Livramento (Rio Grande do Sul).....	64	2.848	12	43	5	41	30	780	14	1.124	3	880
Salvador (Bahia).....	187	7.138	45	156	35	261	82	2.007	16	1.195	9	3.519
Santos (São Paulo).....	423	11.113	75	267	71	559	252	6.182	18	1.335	7	2.780
São Carlos (São Paulo).....	45	1.714	23	76	13	103	6	152	1	90	2	1.293
São João da Boa Vista (São Paulo).....	26	1.987	9	27	6	49	10	249	1	80	3	1.562
São Paulo (São Paulo).....	2.797	101.678	672	2.367	766	6.042	1.102	26.197	149	11.037	118	56.043
Taquaritinga (São Paulo).....	43	1.324	14	47	10	73	12	258	4	260	3	686
Total.....	9.248	380.685	2.240	7.576	2.132	17.097	3.859	93.407	596	43.948	421	218.657

(1) Faltam informações de um dos cartórios do Registro Geral. (There is lack of information from one office of the General Register of Buildings and Lands - Il en manque des informations concernant une des études du Registre Général d'Immeubles).

50 - Registro de Hypothecas classificadas segundo a taxa annual de Juros (nas principaes Localidades) - 1933

Register of Mortgages classified by Yearly Interest Tax (in the principal Localities)
 Registre d'Hypothèques suivant le Taux annuel d'Intérêt (dans les principales Localités)

LOCALIDADES LOCALITIES LOCALITÉS	TAXA DE JUROS INTEREST TAX TAUX D'INTERÊT													
	Total		Até Jusqu'à 10 %		10 - 15 %		15 - 20 %		20 - 25 %		Mais de 25 %		Não estipuladas Non stipulated Non stipulées	
	Numero de inscrip- ções	Valor	Numero de inscrip- ções	Valor	Numero de inscrip- ções	Valor	Numero de inscrip- ções	Valor	Numero de inscrip- ções	Valor	Numero de inscrip- ções	Valor	Numero de inscrip- ções	Valor
	Number of inscrip- tions	Valeur — Contos de réis	Number of inscrip- tions	Valeur — Contos de réis	Number of inscrip- tions	Valeur — Contos de réis	Number of inscrip- tions	Valeur — Contos de réis	Number of inscrip- tions	Valeur — Contos de réis	Number of inscrip- tions	Valeur — Contos de réis	Number of inscrip- tions	Valeur — Contos de réis
Araraquara (São Paulo).....	55	889	33	708	12	127	6	19	2	10			2	25
Bagé (Rio Grande do Sul).....	52	8.189	24	7.658	15	453	10	46					3	32
Bauré (São Paulo).....	46	8.152	20	7.806	9	211	11	62	3	29			3	44
Belém (Pará).....	101	2.138	67	1.707	9	186	5	24	5	27	1	1	14	193
Bello Horizonte (Minas Geraes) (1).....	246	4.540	168	3.495	17	489	56	499	3	6			2	51
Campinas (São Paulo).....	208	3.490	149	2.934	52	417							7	129
Campos (Rio de Janeiro).....	82	25.618	52	25.376	21	158	2	5	1	5			6	74
Cannavieiras (Bahia).....	53	2.244	38	2.035	10	168	4	19					1	22
Catanduva (São Paulo).....	28	566	10	371	5	66	6	74	4	18			3	37
Curitiba (Paraná).....	469	5.292	324	3.613	87	1.231	28	68	4	15			26	365
Distrito Federal.....	1.917	117.257	1.398	99.718	302	7.476	70	798	8	27			139	9.238
Dom Pedrito (Rio Grande do Sul).....	12	2.028	9	1.984	2	14							1	30
Franca (São Paulo).....	40	2.555	21	2.286	10	66	2	9					7	194
Iguassú (Rio de Janeiro).....	72	4.598	37	4.102	4	50	8	64	8	31	2	36	13	315
Ilhéos (Bahia).....	104	5.417	77	3.911	20	1.427			3	36			4	43
Itapolis (São Paulo).....	40	796	22	490	7	168	5	22	1	50			5	33
Jaboticabal (São Paulo).....	35	1.409	17	536	8	803	6	49	1	4			3	17
Jahú (São Paulo).....	43	1.459	24	1.002	14	424							5	33
Juiz de Fora (Minas Geraes).....	30	498	21	383	8	114							1	1
Jundiáhy (São Paulo).....	56	2.323	33	2.644	15	111	2	8					6	60
Manoas (Amazonas).....	56	1.357	35	856	4	85	6	33	3	11			8	372
Niotheroy (Rio de Janeiro) (1).....	280	3.993	135	2.579	33	615	46	472	1	3			15	324
Novo Hamburgo (Rio Grande do Sul).....	31	2.601	18	2.467									13	144
Olympia (São Paulo).....	18	704	10	371	5	257							3	76
Pelotas (Rio Grande do Sul).....	131	2.297	97	1.945	28	248							6	104
Pennapolis (São Paulo).....	65	1.417	31	815	12	293	6	45	4	17			12	247
Petropolis (Rio de Janeiro).....	100	2.816	77	2.287	13	338	1	6					9	185
Piracicaba (São Paulo).....	112	1.691	70	1.140	35	293							7	258
Pirajuyhy (São Paulo).....	33	8.725	20	8.204	9	478	2	17					2	26
Piratininga (São Paulo).....	53	2.476	26	1.669	12	617	8	94	3	21			4	75
Porto Alegre (Rio Grande do Sul).....	882	20.158	476	11.676	178	3.469	32	159	8	17			188	4.837
Ribeirão Preto (São Paulo).....	79	1.206	53	989	20	160	2	6					4	52
Rio Grande (Rio Grande do Sul).....	112	1.452	80	1.068	25	225							7	159
Rio Preto (São Paulo).....	69	2.064	26	690	13	648	6	116	8	46			16	584
Sant'Anna do Livramento (Rio Gran- de do Sul).....	64	2.848	40	2.238	17	319	1	20					6	271
Salvador (Bahia).....	187	7.138	129	5.743	45	1.106	5	20	2	5			6	264
Santos (São Paulo).....	423	11.113	225	6.037	89	1.464	14	61	4	22			91	3.529
São Carlos (São Paulo).....	45	1.714	22	1.440	18	210	1	2					4	62
São João da Boa Vista (São Paulo).....	29	1.987	17	721	10	1.236	1	6					1	4
São Paulo (São Paulo).....	2.797	101.676	1.706	76.916	799	16.069	95	529	16	80	1	2	180	8.080
Taquaritinga (São Paulo).....	43	1.324	18	534	13	575	7	35	3	8			2	172
Total.....	9.248	380.685	5.855	303.134	2.005	42.864	454	3.386	95	488	9	105	830	30.708

(1) Faltam informações de um dos cartorios do Registro Geral (There is lack of information from one office of the General Register of Buildings and Lands - Il en manque des informations concernant une des études du Registre Général d'Immeubles).

51 - Registro de Hypotecas classificadas segundo os Prazos (nas principaes Localidades) - 1933 47

Register of Mortgages classified by Terms (in the principal Localities)

Registre d'Hypothèques classifiées selon le Terme (dans les principales Localités)

LOCALIDADES LOCALITIES LOCALITÉS		PRAZO DOS CONTRACTOS TERM OF CONTRACTS TERME DES CONTRACTS													
		TOTAL		Até Jusqu'à 1 anno year an		1 - 3 Annos Years Années		3 - 5 Annos Years Années		5 - 15 Annos Years Années		Mais de More than Plus de 15 Annos Years Années		Prazo indeter- Indeterminate term Terme indeter- miné	
		Numero de inscrip- ções Number of inscrip- tions Nombre d'ins- criptions	Valor Value Valeur — Contos de réis	Numero de inscrip- ções Number of inscrip- tions Nombre d'ins- criptions	Valor Value Valeur — Contos de réis	Numero de inscrip- ções Number of inscrip- tions Nombre d'ins- criptions	Valor Value Valeur — Contos de réis	Numero de inscrip- ções Number of inscrip- tions Nombre d'ins- criptions	Valor Value Valeur — Contos de réis	Numero de inscrip- ções Number of inscrip- tions Nombre d'ins- criptions	Valor Value Valeur — Contos de réis	Numero de inscrip- ções Number of inscrip- tions Nombre d'ins- criptions	Valor Value Valeur — Contos de réis	Numero de inscrip- ções Number of inscrip- tions Nombre d'ins- criptions	Valor Value Valeur — Contos de réis
Araraquara (São Paulo).....	55	889	13	220	32	271	7	344	2	38				1	16
Bagé (Rio Grande do Sul).....	52	8.189	22	7.250	23	494	5	330	2	115					
Bauri (São Paulo).....	46	8.152	13	221	25	189	6	7.714	1	10				1	18
Belém (Pará).....	101	2.138	50	580	38	839	7	640	1	1				5	78
Belo Horizonte (Minas Geraes) (1).....	246	4.540	7	63	66	940	71	1.119	102	2.409					
Campinas (São Paulo).....	208	3.480	29	246	114	1.272	46	830	16	1.067				3	65
Campos (Rio de Janeiro).....	82	25.618	14	4.262	32	273	25	467	3	91	7	20.500	1	25	
Cannavieiras (Bahia).....	53	2.244	3	24	11	128	5	99	29	1.580	4	391	1	22	
Catanduva (São Paulo).....	28	566	8	56	16	392	2	94	1	18				1	6
Curitiba (Paraná).....	469	5.292	95	671	304	3.590	44	404	17	440	1	32	8	155	
Distrito Federal.....	1.917	117.257	244	18.885	990	38.457	249	14.007	406	37.617	18	12.707	10	584	
Dom Pedrito (Rio Grande do Sul).....	12	2.028	4	1.176	6	262	2	590							
França (São Paulo).....	40	2.555	3	92	21	728	12	305	3	1.422				1	8
Iguassú (Rio de Janeiro).....	72	4.598	23	132	37	491	6	47	5	3.807				1	121
Ihós (Bahia).....	104	5.417	9	89	9	116	4	157	71	4.509	9	516	2	30	
Itapolis (São Paulo).....	40	796	13	233	18	252	8	301						1	10
Jaboticabal (São Paulo).....	35	1.409	5	229	23	593	5	534	2	53					
Jahú (São Paulo).....	43	1.459	6	147	20	467	10	732	2	70				5	43
Juiz de Fora (Minas Geraes).....	30	498	5	43	13	86	9	206	2	124				1	39
Jundiaby (São Paulo).....	56	2.823	7	58	23	227	15	162	6	333	1	2.000	4	43	
Manóas (Amazonas).....	56	1.357	26	408	19	142	7	427	2	200			2	120	
Niotheroy (Rio de Janeiro) (1).....	280	3.993	20	438	105	1.795	55	589	30	1.137	1	24	1	10	
Novo Hamburgo (Rio Grande do Sul).....	31	2.601	3	21	12	2.394	4	39	10	131			2	16	
Olympia (São Paulo).....	18	704	2	55	4	54	5	193	4	369			3	33	
Pelotas (Rio Grande do Sul).....	131	2.297	42	444	72	1.431	15	383	1	32			1	7	
Pennapolis (São Paulo).....	65	1.417	8	60	36	638	15	373	3	140			3	192	
Petropolis (Rio de Janeiro).....	100	2.818	22	479	43	540	23	554	7	511			5	732	
Piracicaba (São Paulo).....	112	1.691	15	217	65	678	27	416	4	80			1	300	
Pirajuby (São Paulo).....	33	8.725	7	562	10	1.154	10	233	6	6.776					
Piratininga (São Paulo).....	53	2.476	11	81	29	845	10	1.495	1	10			2	45	
Porto Alegre (Rio Grande do Sul).....	832	20.158	148	6.766	490	7.033	58	1.292	160	4.329	1	20	25	718	
Ribeirão Preto (São Paulo).....	79	1.206	21	228	41	603	13	293	2	37			2	45	
Rio Grande (Rio Grande do Sul).....	112	1.452	33	584	64	621	9	186	4	31			2	30	
Rio Preto (São Paulo).....	69	2.064	17	281	42	1.238	7	488	1	15			2	42	
Sant'Anna do Livramento (Rio Gran- de do Sul).....	64	2.848	8	156	28	973	23	1.232	5	487					
Salvador (Bahia).....	187	7.138	28	410	86	1.367	50	1.617	10	3.113	6	233	7	398	
Santos (São Paulo).....	423	11.113	46	1.327	185	3.631	45	833	37	986	2	277	108	4.059	
São Carlos (São Paulo).....	45	1.714	8	1.185	27	160	8	189	1	130			1	50	
São João da Boa Vista (São Paulo).....	29	1.987	7	86	16	548	3	105	3	1.228					
São Paulo (São Paulo).....	2.797	101.676	340	8.090	1.713	44.698	493	15.673	148	25.080	32	1.675	71	6.555	
Taquaretinga (São Paulo).....	43	1.324	7	46	26	490	8	573	2	215					
Total.....	9.248	380.665	1.401	51.670	4.934	121.109	1.426	56.175	1.121	98.741	82	38.375	284	14.615	

(1) Faltam informações de um dos cartorios do Registro Geral. (There is lack of information from one office of the General Register of Buildings and Lands - Il en manque des informations concernant une des études du Registre Général d'Immeubles.)

52 - Registro de Hypothecas segundo a Natureza dos Immoveis e dos Credores
(nas principaes Localidades) - 1933

Register of Mortgages, by Kinds, of Buildings and Lands, and of Creditors (in the principal Localities)
Registre d'Hypothèques suivant la Nature d'Immeubles et des Créiteurs (dans les principales Localités)

LOCALIDADES LOCALITIES LOCALITÉS	TOTAL		NATUREZA DOS IMMOVEIS KINDS OF BUILDINGS AND LANDS NATURE D'IMMEUBLES				NATUREZA DOS CREDITORS KINDS OF CREDITORS NATURE DES CRÉITEURS			
			Rurales Rural Ruraux		Urbanos Urban Urbains		Estabelecimentos bancarios Banking establishments Établissements bancaires		Particulares Particular Particuliers	
	Numero de inscrip- ções	Valor	Numero de inscrip- ções	Valor	Numero de inscrip- ções	Valor	Numero de inscrip- ções	Valor	Numero de inscrip- ções	Valor
	Number of inscrip- tions	Value — Contos de réis	Number of inscrip- tions	Value — Contos de réis	Number of inscrip- tions	Value — Contos de réis	Number of inscrip- tions	Value — Contos de réis	Number of inscrip- tions	Value — Contos de réis
Araraquara (São Paulo).....	55	889	22	475	33	414	2	266	53	623
Bagé (Rio Grande do Sul).....	52	8.189	28	807	24	7.382	4	7.379	48	810
Bauré (São Paulo).....	46	8.152	14	7.908	32	244	4	870	42	7.282
Belém (Pará).....	101	2.138	5	29	96	2.109	13	901	88	1.237
Bello Horizonte (Minas Geraes) (1)	246	4.540	67	665	179	3.875	168	3.103	78	1.347
Campinas (São Paulo).....	208	3.480	29	580	170	2.920	1	20	207	3.460
Campos (Rio de Janeiro).....	82	25.618	33	22.546	49	3.072	10	24.707	72	911
Cannaveiras (Bahia).....	53	2.244	48	2.203	5	41			53	2.244
Catanduva (São Paulo).....	28	566	9	378	19	188			28	566
Curitiba (Paraná).....	(2) 469	(2) 5.292	18	116	198	2.079	3	84	466	8.208
Districto Federal.....	1.917	117.257	7	251	1.910	117.006	520	61.994	1.397	55.263
Dom Pedrito (Rio Grande do Sul)	12	2.028	9	2.016	3	12	4	1.850	8	178
Franca (São Paulo).....	40	2.555	14	1.915	26	640	3	480	37	2.075
Iguasú (Rio de Janeiro).....	72	4.598	17	970	55	3.628	3	3.151	69	1.447
Ihéos (Bahia).....	104	5.417	39	5.000	15	417	7	205	97	5.212
Itapollis (São Paulo).....	40	796	33	722	7	74	1	23	39	773
Jaboticabal (São Paulo).....	35	1.409	23	1.302	12	107			35	1.409
Jahú (São Paulo).....	43	1.459	18	1.157	25	302	4	324	39	1.135
Juiz de Fora (Minas Geraes).....	30	498	6	183	24	315	5	138	25	360
Jundiaby (São Paulo).....	56	2.823	20	281	36	2.542			56	2.823
Manóas (Amazonas).....	56	1.357	5	136	51	1.221	4	111	52	1.246
Niotheroy (Rio de Janeiro) (1)....	230	3.993	2	24	228	3.969	104	1.971	126	2.022
Novo Hamburgo (Rio Grande do Sul).....	31	2.601	2	12	29	2.589	1	2.300	30	801
Olympia (São Paulo).....	18	704	10	553	8	151	1	25	17	679
Pelotas (Rio Grande do Sul).....	131	2.297	28	597	103	1.700	2	250	129	2.047
Pennapolis (São Paulo).....	65	1.417	39	1.062	26	355	1	33	64	1.384
Petropolis (Rio de Janeiro).....	100	2.816	9	248	91	2.568	8	543	92	2.273
Piracicaba (São Paulo).....	112	1.691	38	681	79	1.010	1	50	111	1.641
Pirajuhy (São Paulo).....	33	8.725	31	8.686	2	39			33	8.725
Piratininga (São Paulo).....	53	2.476	28	2.158	25	318	4	1.130	49	1.846
Porto Alegre (Rio Grande do Sul)	882	20.158	5	517	877	19.641	10	5.128	872	15.030
Ribeirão Preto (São Paulo).....	79	1.206	5	273	74	938			79	1.206
Rio Grande (Rio Grande do Sul)....	112	1.452	7	393	105	1.059	1	350	111	1.102
Rio Preto (São Paulo).....	69	2.064	29	1.299	40	765	6	210	63	1.884
Sant'Anna do Livramento (Rio Grande do Sul).....	64	2.848	34	1.962	30	888	15	1.164	49	1.084
Salvador (Bahia).....	187	7.138	16	613	171	6.525	58	2.189	129	4.949
Santos (São Paulo).....	423	11.113	6	207	417	10.906	6	2.053	417	9.080
São Carlos (São Paulo).....	45	1.714	6	1.454	39	280			45	1.714
São João da Boa Vista (São Paulo)	29	1.987	15	734	14	1.233	1	34	28	1.933
São Paulo (São Paulo).....	2.797	101.676	279	20.179	2.518	81.497	100	16.611	2.697	85.086
Taquaritinga (São Paulo).....	43	1.324	28	1.176	15	148	2	165	41	1.159
Total.....	(2) 9.248	(2) 390.685	1.126	92.448	7.869	285.140	1.077	139.902	8.171	240.783

(1) Faltam informações de um dos cartórios do Registro Geral. (There is lack of information from one office of the General Register of Buildings and Lands - Il en manque des informations concernant une des études du Registre Général d'Immeubles).

(2) Inclusive 253 hypothecas no valor de 3.097.212\$ em relação as quaes não se declarou a natureza dos immoveis onerados. (Including 253 mortgages in the value of 3.097.212\$ in relation to which the kind of buildings and lands dealt with was not declared - Y compris 253 hypothèques dans la valeur de 3.097.212\$ par rapport auxquelles on n'a pas déclaré la nature des immeubles négociés).

53 - Transcrições de Transmissão de Propriedade effectuadas no Registro Geral de Immoveis 49
 Transcriptions of Property Transmission effected in the General Register of Buildings and Lands
 Transcriptions de Transmission de Propriété effectuées au Registre Général d'Immeubles

ESTADOS, DISTRICTO FEDERAL E TERRITORIO STATES, FEDERAL DISTRICT AND TERRITORY ÉTATS, DISTRICT FÉDÉRAL ET TERRITOIRE	Cartorios do Registro Geral Offices of the General Register Études du Registre Général		1928		1929		1930		1931		1932	
	Existentes Existent Existants	Informantes Informants Informateurs	Numero de transcripções Number of transcriptions Nombre de transcriptions	Valor Value Valeur — Contos de réis	Numero de transcripções Number of transcriptions Nombre de transcriptions	Valor Value Valeur — Contos de réis	Numero de transcripções Number of transcriptions Nombre de transcriptions	Valor Value Valeur — Contos de réis	Numero de transcripções Number of transcriptions Nombre de transcriptions	Valor Value Valeur — Contos de réis	Numero de transcripções Number of transcriptions Nombre de transcriptions	Valor Value Valeur — Contos de réis
			Numero de transcripções Number of transcriptions Nombre de transcriptions	Valor Value Valeur — Contos de réis	Numero de transcripções Number of transcriptions Nombre de transcriptions	Valor Value Valeur — Contos de réis	Numero de transcripções Number of transcriptions Nombre de transcriptions	Valor Value Valeur — Contos de réis	Numero de transcripções Number of transcriptions Nombre de transcriptions	Valor Value Valeur — Contos de réis	Numero de transcripções Number of transcriptions Nombre de transcriptions	Valor Value Valeur — Contos de réis
Territorio do Acre.....	5	4	74	704	48	493	45	180	26	174	11	29
Amazonas.....	28	14	596	2.980	633	2.938	500	2.464	730	3.587	525	2.156
Pará.....	28	18	1.405	5.979	1.378	5.554	1.131	4.364	1.116	6.270	1.381	11.733
Maranhão.....	26	14	876	1.771	853	1.802	803	2.946	731	415	1.063	537
Piauí.....	22	12	1.355	672	1.205	390	1.120	562	1.355	1.194	1.221	465
Ceará.....	33	18	2.433	2.732	3.588	6.867	4.229	3.181	1.979	2.506	1.409	2.078
Rio Grande do Norte.....	10	10	1.004	2.541	1.142	4.077	1.102	3.282	747	3.067	1.205	3.060
Paralyba.....	18	12	1.023	20.802	1.482	2.293	1.054	2.259	1.136	1.580	1.242	2.226
Pernambuco.....	83	62	5.813	33.958	5.331	25.624	4.110	17.742	3.797	21.875	3.758	22.326
Alagoas.....	25	19	1.175	7.282	1.104	7.021	957	6.004	1.136	6.028	1.249	6.395
Sergipe.....	16	2	1.575	4.784	1.294	4.620	1.406	4.795	1.351	4.637	919	3.151
Bahia.....	50	40	8.593	51.790	8.458	51.788	7.284	35.447	7.272	38.527	7.440	56.178
Espirito Santo.....	20	12	2.301	14.745	2.400	15.108	1.886	16.741	2.689	17.882	2.072	9.843
Rio de Janeiro.....	57	43	7.075	100.181	6.538	80.063	8.424	68.473	7.715	72.230	7.515	57.946
Distrito Federal.....	7	7	10.720	204.182	10.599	308.847	9.186	281.227	8.871	302.081	7.337	219.327
São Paulo.....	120	111	66.121	1.242.623	61.427	1.139.498	47.293	751.480	60.900	1.164.029	34.627	509.971
Paraná.....	31	28	6.074	82.836	7.881	47.738	6.840	33.198	7.204	40.872	5.552	20.908
Santa Catharina.....	28	22	10.452	22.727	9.131	46.110	7.694	17.392	9.275	16.403	7.234	15.253
Rio Grande do Sul.....	80	66	25.120	181.370	31.975	234.423	31.123	224.946	31.684	258.074	24.027	206.213
Minas Geraes.....	155	117	30.915	173.023	35.445	202.043	30.536	158.010	29.575	171.830	27.041	141.115
Goyaz.....	24	15	3.747	6.299	4.855	8.793	4.364	7.673	2.832	4.408	2.354	3.024
Matto Grosso.....	21	17	1.228	9.763	1.560	10.869	1.231	13.394	1.181	7.920	922	5.528
Total.....	906	669	191.175	2.263.804	201.477	2.208.374	172.384	1.655.765	183.302	2.147.089	140.604	1.299.452

Nota - Não está ainda terminada a apuração relativa ao anno de 1933. (It is not yet complete the collection of figures relating to 1933 - Le dépeillement par rapport à 1933 n'est pas encore fini).

54 - Localidades onde mais avulta o Valor das Transmissões de Immoveis
 Localities where the Value of Buildings and Lands Transmissions is higher
 Localités où la Valeur des Transmissions d'Immeubles est plus élevée

LOCALIDADES LOCALITIES LOCALITÉS	1928		1929		1930		1931		1932		1933	
	Numero de transcripções Number of transcriptions Nombre de transcriptions	Valor Value Valeur — Contos de réis	Numero de transcripções Number of transcriptions Nombre de transcriptions	Valor Value Valeur — Contos de réis	Numero de transcripções Number of transcriptions Nombre de transcriptions	Valor Value Valeur — Contos de réis	Numero de transcripções Number of transcriptions Nombre de transcriptions	Valor Value Valeur — Contos de réis	Numero de transcripções Number of transcriptions Nombre de transcriptions	Valor Value Valeur — Contos de réis	Numero de transcripções Number of transcriptions Nombre de transcriptions	Valor Value Valeur — Contos de réis
Bagé (Rio Grande do Sul).....	678	6.037	992	10.758	891	12.950	938	10.139	687	16.384	687	12.654
Bello Horizonte (Minas Geraes).....	2.686	18.832	2.480	27.990	1.617	13.796	1.731	13.801	1.860	16.549	1.779	13.971
Campinas (São Paulo).....	1.446	34.078	1.007	27.995	1.213	24.142	734	27.734	1.047	16.959	1.322	17.319
Campos (Rio de Janeiro).....	888	46.832	809	19.263	653	8.051	676	26.282	(1) 952	7.334	1.279	7.159
Catanduva (São Paulo).....	803	23.073	645	11.811	538	6.345	800	9.350	511	7.529	516	4.957
Curitiba (Paraná).....	1.666	9.577	2.064	9.225	1.860	9.559	2.123	19.981	1.744	8.388	1.710	14.622
Franca (São Paulo).....	825	10.287	816	12.211	644	6.961	656	8.741	466	2.648	529	5.505
Ilhéos (Bahia).....	958	10.720	406	6.214	313	5.041	466	5.742	701	8.982	452	6.886
Itapolis (São Paulo).....	781	16.645	760	11.601	469	6.451	802	8.160	536	5.921	587	5.960
Jahú (São Paulo).....	1.105	50.789	740	26.416	394	10.448	475	12.148	300	6.787	374	10.870
Juiz de Fora (Minas Geraes).....	932	13.033	957	11.322	749	8.259	671	8.407	531	6.160	515	6.114
Olympia (São Paulo).....	699	18.635	759	10.862	479	7.885	656	9.831	428	4.886	484	7.982
Pelotas (Rio Grande do Sul).....	1.163	14.326	1.134	14.556	872	8.529	1.307	27.652	1.081	12.423	1.083	11.097
Pennapolis (São Paulo).....	2.002	25.044	1.780	16.993	903	9.152	1.154	10.227	723	5.302	893	6.642
Piracicaba (São Paulo).....	1.048	17.182	1.090	15.039	737	7.935	1.148	8.702	732	6.414	890	7.294
Pirajuhu (São Paulo).....	1.004	28.905	486	16.379	300	11.208	328	8.609	221	4.039	337	7.135
Porto Alegre (Rio Grande do Sul).....	2.361	36.057	2.293	35.359	2.178	27.485	2.494	39.230	2.245	43.124	2.280	51.255
Ribeirão Preto (São Paulo).....	1.151	26.890	830	28.429	716	8.295	668	12.664	444	7.234	572	18.831
Rio Preto (São Paulo).....	2.737	38.064	2.244	32.011	1.678	14.091	2.299	10.153	(2)	1.939	13.001
Sant'Anna do Livramento (Rio Grande do Sul).....	404	5.297	599	9.828	626	16.890	540	9.668	352	7.912	376	7.527
Salvador (Bahia).....	1.056	18.007	1.044	24.206	838	13.052	977	15.390	1.010	26.265	901	13.272
Santos (São Paulo).....	1.997	42.232	1.573	48.970	1.461	39.340	1.840	58.703	981	30.354	1.405	31.815
São Paulo (São Paulo).....	16.559	367.628	14.877	420.213	11.108	296.061	13.294	588.052	7.416	282.268	9.850	274.814

55 - Transcrições de Transmissão de Propriedade
 Transcriptions of Property Transmission effected
 Transcriptions de Transmission de Propriété

Estados, Distrito Federal e Territorio States, Federal District and Territory Etats, District Fédéral et Territoire	Total das transcrições de transmissão Total of transmissions of transmission Total des transcriptions de transmission		TRANSCRIÇÕES LEGAES LEGAL TRANSCRIÇÕES TRANSCRIPTIONS LÉGALES									
			A TITULO ONEROSO ONEROUS A TITRE ONÉREUX									
			Compra e venda Sale and Purchase Vente et achat	Dação em pagamento Giving in payment Donnée en payement		Permuta Permutation		Subrogação Subrogation		Constituição e dissolução de fundo social Constitution and dissolution of social kind Constitution et dissolution de caractère social		
	Numero Number Nombre	Valor Value Valeur — Milréis	Numero Number Nombre	Valor Value Valeur — Milréis	Numero Number Nombre	Valor Value Valeur — Milréis	Numero Number Nombre	Valor Value Valeur — Milréis	Numero Number Nombre	Valor Value Valeur — Milréis	Numero Number Nombre	Valor Value Valeur — Milréis
1 - Territorio do Acre..	48	492:647\$	40	280:147\$	1	50:000\$	2	1:100\$				
2 - Amazonas.....	633	2.938:195\$	557	2.268:575\$	7	57:200\$	2	2:000\$				
3 - Pará.....	1.378	5.553:656\$	1.182	4.122:463\$	14	70:655\$	12	36:650\$			3	230:000\$
4 - Maranhão.....	853	1.302:069\$	721	1.004:566\$	6	80:060\$	2	400\$				
5 - Piauí.....	1.295	395:732\$	1.201	365:169\$	2	650\$	7	6:008\$				
6 - Ceará.....	3.588	6.866:316\$	3.306	5.753:715\$	4	16:838\$	54	174:746\$			1	50:000\$
7 - Rio Grande do Norte	1.142	4.077:477\$	1.069	3.786:934\$	4	119:387\$	33	56:073\$	1	360\$		
8 - Paraíba.....	1.482	2.292:904\$	1.395	2.123:838\$	2	3:800\$	39	80:205\$				
9 - Pernambuco.....	5.331	25.623:805\$	4.888	20.615:342\$	4	122:000\$	85	778:006\$			4	263:457\$
10 - Alagoas.....	1.104	7.920:581\$	1.009	6.321:922\$	6	194:735\$	27	563:550\$				
11 - Sergipe.....	1.294	4.620:195\$	1.221	4.319:605\$	5	68:517\$	29	156:350\$			2	24:619\$
12 - Bahia.....	8.458	51.788:870\$	7.528	44.335:682\$	18	209:786\$	143	1.122:989\$			3	73:844\$
13 - Espirito Santo.....	2.460	15.108:082\$	2.326	13.369:442\$	2	9:918\$	48	343:946\$			1	300:000\$
14 - Rio de Janeiro.....	9.538	80.663:040\$	7.670	54.464:397\$	37	701:591\$	266	2.914:319\$	1	142:000\$	13	266:000\$
15 - Distrito Federal....	10.599	308.847:069\$	8.162	177.511:856\$	43	1.290:353\$	62	6.641:660\$			26	5.695:863\$
16 - São Paulo.....	61.427	1.139.498:277\$	49.059	685.219:571\$	337	13.607:310\$	4.245	168.689:059\$			118	39.948:630\$
17 - Paraná.....	7.881	47.737:839\$	7.178	39.871:272\$	34	1.153:888\$	243	1.679:867\$			2	2.381:000\$
18 - Santa Catharina....	9.131	46.119:187\$	8.291	23.726:687\$	28	168:624\$	308	541:543\$			10	20.412:359\$
19 - Rio Grande do Sul..	31.975	234.422:570\$	26.830	167.705:694\$	50	1.261:539\$	1.260	11.527:168\$			13	2.631:079\$
20 - Minas Geraes.....	35.445	202.643:526\$	30.870	170.279:103\$	54	1.101:710\$	1.132	8.600:214\$			2	2:000\$
21 - Goyaz.....	4.855	8.793:340\$	3.601	6.557:157\$	8	39:413\$	164	425:915\$				
22 - Matto Grosso.....	1.560	10.668:949\$	1.331	7.063:148\$	14	244:842\$	42	423:137\$			2	115:000\$
23 - Total { 1929.....	201.477	2.208.374:326\$	169.435	1.441.066:285\$	680	20.581:816\$	8.205	204.765:749\$	2	142:360\$	209	72.393:851\$
24 - Total { 1924.....	184.051	1.669.967:547\$	132.189	1.084.062:091\$	342	8.694:478\$	4.052	55.087:288\$	68	380:114\$	54	14.520:947\$

(1) Incluídas 41.309 transcrições no valor total de 359.448:776\$ relativas a títulos não especificados (Including 41.309 transcriptions, in the total value of 359.448:776\$.)
 (2) Propriedade adquirida pela posse mansa e pacífica da terra, em virtude de sua ocupação durante um certo periodo fixado por lei. (Rural property acquired by its)

effectuadas no Registro Geral de Immoveis (1929)
in the General Register of Buildings and Lands (1929)
effectuées au Registre Général d'Immeubles (1929)

A TITULO GRATUITO GRATUITOUS A TITRE GRATUIT						TRANSCRIPÇÕES VOLUNTARIAS VOLUNTARY TRANSCRIPTION TRANSCRIPTIONS VOLONTAIRES						
Doação e Dotação Donation and Dotation Donation et Dotation		Desquite Recovering Rupture		Usucapião (2)		Arrematação Outbidding Enchère		Adjudicação Adjudication		Herança Inheritance Héritage		
Numero Number Nombre	Valor Value Valeur — Milréis	Numero Number Nombre	Valor Value Valeur — Milréis	Numero Number Nombre	Valor Value Valeur — Milréis	Numero Number Nombre	Valor Value Valeur — Milréis	Numero Number Nombre	Valor Value Valeur — Milréis	Numero Number Nombre	Valor Value Valeur — Milréis	
5	161:400\$											1
11	44:330\$					20	354:495\$	14	99:300\$	13	112:295\$	2
11	262:470\$					55	344:890\$	43	96:117\$	58	381:402\$	3
16	10:876\$			1	4:500\$	30	108:810\$	3	15:250\$	74	77:801\$	4
32	6:059\$					4	1:379\$	16	12:343\$	33	4:124\$	5
83	255:871\$					53	305:151\$	21	75:319\$	66	235:376\$	6
12	8:529\$					4	41:810\$	8	43:284\$	11	20:400\$	7
18	84:041\$					6	12:923\$	11	5:617\$	11	32:480\$	8
31	364:740\$	1	12:000\$	1	5:000\$	66	535:172\$	25	200:360\$	226	2.727:728\$	9
22	273:550\$					13	111:635\$	3	25:647\$	24	424:542\$	10
11	21:900\$					10	14:902\$	10	11:570\$	6	2:732\$	11
81	398:410\$			4	27:300\$	168	1.588:471\$	38	352:201\$	475	3.679:647\$	12
16	145:905\$					34	327:564\$	17	389:027\$	10	222:220\$	13
130	1.134:079\$	1	1:000\$	1	50:000\$	328	2.523:713\$	215	2.732:594\$	876	15.733:347\$	14
68	1.509:900\$	5	109:233\$	7	70:450\$	254	9.410:667\$	358	21.968:778\$	1.614	84.638:309\$	15
1.279	44.853:015\$	17	965:500\$	14	308:780\$	647	15.493:125\$	724	22.807:073\$	4.937	147.518:220\$	16
88	654:774\$					24	87:881\$	85	799:076\$	227	1.110:081\$	17
125	490:908\$	2	2:000\$			81	162:708\$	31	165:309\$	240	449:049\$	18
242	2.721:082\$	21	726:084\$	3	13:000\$	278	3.192:382\$	138	3.500:095\$	3.140	41.144:467\$	19
512	6.368:492\$	1	92:000\$	1	20:000\$	613	4.455:722\$	324	3.515:176\$	1.936	8.209:109\$	20
83	67:780\$	2	4:267\$	2	11:256\$	46	114:071\$	111	316:999\$	838	1.256:473\$	21
51	1.789:747\$					22	154:161\$	31	486:282\$	67	392:632\$	22
2.927	61.582:527\$	50	1.912:064\$	34	508:236\$	2.765	39.341:447\$	2.226	57.707:507\$	14.944	305.372:434\$	23
1.620	27.201:657\$	7	33:950\$	23	148:623\$	1.603	20.025:069\$	812	13.462:336\$	1.972	86.902:218\$	24

relating to items not specified. - Y compris 41.309 transcriptions dans la valeur totale de 359.448:776\$ se rapportant à des titres non spécifiés).
occupation after a certain term fixed by law - Propriété acquis par son occupation après un certain terme fixé par la loi).

56 - Registro de Hypotecas e de Transmissão de Immoveis no Districto Federal
 Register of Mortgages and Transmissions of Buildings and Lands in the Federal District
 Registre d'Hypothèques et de Transmissions d'Immeubles au District Fédéral

ANNOS YEARS ANNÉES	INSCRIÇÕES HYPOTECARIAS INSCRIPTIONS OF MORTGAGES INSCRIPTIONS HYPOTHÉCAIRES					TRANSCRIÇÕES DE TRANSMISSÃO DE IMMOVEIS TRANSCRIPTIONS OF BUILDINGS AND LANDS TRANSMIS- SIONS TRANSCRIPTIONS DE TRANSMISSIONS D'IMMEUBLES				
	Numero Number Nombre	Indice Index Indice	Valor Value Valeur — Contos de réis	Indice Index Indice	Valor medio Average value Valeur moyenne — Contos de réis	Numero Number Nombre	Indice Index Indice	Valor Value Valeur — Contos de réis	Indice Index Indice	Valor medio Average value Valeur moyenne — Contos de réis
1928.....	2.901	100	224.090	113	77	10.720	101	294.183	98	27
1929.....	2.906	100	171.965	87	59	10.599	99	308.847	102	29
1930.....	2.883	99	221.466	112	77	9.186	80	281.227	93	31
1931.....	3.058	105	336.700	170	110	8.871	83	302.081	100	34
1932.....	2.602	90	163.566	83	63	7.837	74	219.327	73	28
1933.....	1.917	66	117.257	59	61	8.072	76	262.207	87	32
1934.....	2.047	71	156.146	79	76	8.352	78	281.423	93	34
1935.....	2.094	72	175.429	89	84	9.250	87	322.782	107	35

57 - Titulos negociados na Bolsa do Rio de Janeiro
 Stock dealt with in the Rio de Janeiro Stock-Exchange
 Titres vendus à la Bourse de Rio de Janeiro

ANNOS YEARS ANNÉES	TOTAL GERAL DOS TITULOS NEGOCIADOS GRAND TOTAL OF STOCK DEALT WITH TOTAL GÉNÉRAL DES TITRES VENDUS			APOLICES BONDS OBLIGATIONS											
				TOTAL			Da União Of Union De l'Union		Dos Estados Of States Des Etats		Do Districto Federal Of the Federal District Du District Fédéral		De outros Municipios Of other Municipalities D'autres Municipes		
	Quantidade Quantity Quantité	Valor Value Valeur — Contos de réis	Indice do valor Index of value Indice de la valeur	Quantidade Quantity Quantité	Valor Value Valeur — Contos de réis	Indice do valor Index of value Indice de la valeur	Quantidade Quantity Quantité	Valor Value Valeur — Contos de réis	Quantidade Quantity Quantité	Valor Value Valeur — Contos de réis	Quantidade Quantity Quantité	Valor Value Valeur — Contos de réis	Quantidade Quantity Quantité	Valor Value Valeur — Contos de réis	Quantidade Quantity Quantité
1928.....	751.863	301.687	108	447.421	242.117	108	267.274	207.808	17.458	7.481	144.309	25.252	18.380	2.076	
1929.....	601.939	258.951	92	371.828	207.963	92	227.818	179.153	14.065	5.945	128.173	22.349	1.772	516	
1930.....	519.248	214.305	76	314.989	174.621	78	194.050	150.628	11.437	5.284	107.422	18.270	2.080	439	
1931.....	782.900	352.077	126	554.635	312.465	139	270.074	221.119	87.284	50.938	195.333	30.574	1.944	834	
1932.....	662.806	320.590	114	486.418	287.081	128	220.249	181.690	102.244	79.167	161.238	25.020	2.687	1.204	
1933.....	681.861	330.856	118	496.750	292.411	130	193.807	167.919	114.427	89.856	181.719	32.006	6.797	2.630	
1934.....	604.146	319.510	114	507.870	281.365	125	192.030	171.080	123.937	73.249	183.580	35.520	3.323	1.516	
1935.....	684.751	314.525	112	483.857	271.833	121	236.947	197.351	114.272	48.733	128.778	23.185	3.860	2.664	

57 - Titulos negociados na Bolsa do Rio de Janeiro
 Stock dealt with in the Rio de Janeiro Stock - Exchange
 Titres vendus à la Bourse de Rio de Janeiro

53

(CONTINUAÇÃO)

(CONTINUED)

(SUITE)

ANNOS YEARS ANNÉES	ACÇÕES SHARES ACTIONS												
	TOTAL			De Bancos Of Banks De Banques		De Companhias de seguros Of Insurance Companies Des Compagnies d'assurance		De Companhias de tecidos Of Cotton mills Des Compagnies de tissus		De Companhias de transportes Of Companies of transport Des Compagnies de transports		De Companhias diversas Of other Companies D'autres compagnies	
	Quantidade Quantity Quantité	Valor Value — Contos de réis	Indice do valor Index of value Indice de la valeur	Quantidade Quantity Quantité	Valor Value — Contos de réis	Quantidade Quantity Quantité	Valor Value — Contos de réis	Quantidade Quantity Quantité	Valor Value — Contos de réis	Quantidade Quantity Quantité	Valor Value — Contos de réis	Quantidade Quantity Quantité	Valor Value — Contos de réis
Media Average—Moyenne 1928-29=100													
1928.....	236.103	41.870	108	94.903	22.626	1.353	184	14.146	3.263	66.978	5.843	58.813	10.013
1929.....	156.838	36.035	92	68.047	21.465	750	217	8.947	1.641	31.342	2.406	47.743	10.306
1930.....	141.940	28.408	73	52.426	13.682	466	116	6.206	702	32.705	2.504	50.137	11.404
1931.....	132.064	22.455	53	52.780	10.103	349	294	13.961	1.542	30.545	2.663	34.429	7.853
1932.....	93.094	17.034	46	38.103	8.365	369	170	6.314	652	21.235	2.218	27.973	6.029
1933.....	110.241	19.347	50	36.927	7.303	5.845	488	12.293	1.599	21.636	2.623	33.540	7.334
1934.....	108.407	22.919	59	31.056	6.099	3.836	2.835	22.515	3.454	14.548	1.653	35.852	8.278
1935.....	133.860	21.979	56	24.881	5.801	344	71	17.824	2.511	40.067	4.577	50.744	9.019

57 - Titulos negociados na Bolsa do Rio de Janeiro
 Stock dealt with in the Rio de Janeiro Stock-Exchange
 Titres vendus à la Bourse de Rio de Janeiro

(CONCLUSÃO)

(CONCLUSION)

(FIN)

ANNOS YEARS ANNÉES	DEBENTURES										Letras hypothecarias Mortgage Bills Lettres hypothécaires		Titulos vendidos por alvarás dos juizes Stock sold by Judicious decision Titres vendus par decision des juges		Titulos vendidos a prazo Stock sold at term Titres vendus à terme		Titulos vendidos em leilão Stock sold in auction Titres vendus aux enchères	
	TOTAL			De Companhias de tecidos Of Cotton mills Des Compagnies de tissus		De Companhias diversas Of other companies D'autres compagnies		Quantidade Quantity Quantité	Valor Value — Contos de réis	Quantidade Quantity Quantité	Valor Value — Contos de réis	Quantidade Quantity Quantité	Valor Value — Contos de réis	Quantidade Quantity Quantité	Valor Value — Contos de réis	Quantidade Quantity Quantité	Valor Value — Contos de réis	
	Quantidade Quantity Quantité	Valor Value — Contos de réis	Indice do valor Index of value Indice de la valeur	Quantidade Quantity Quantité	Valor Value — Contos de réis	Quantidade Quantity Quantité	Valor Value — Contos de réis											
Media Average—Moyenne 1928-29=100																		
1928.....	42.407	9.036	100								17.237	5.089	8.105	3.766				
1929.....	52.490	9.069	100	26.534	4.844	26.956	4.225				19.254	5.018	1.529	866				
1930.....	23.046	3.593	40	6.334	1.104	16.712	2.489	3			35.648	5.288	3.565	2.379	57	10		
1931.....	48.458	8.604	95	6.956	1.233	41.502	7.321	5	1		46.511	7.833	1.003	662	224	57		
1932.....	48.327	9.379	104	6.630	1.751	41.691	7.628	30	5		20.371	3.880	1.674	1.079	11.992	1.232		
1933.....	51.308	10.097	111	11.786	2.359	39.522	7.738	52	10		20.870	6.952	2.473	1.933	167	109		
1934.....	32.793	6.167	68	13.181	2.427	19.612	3.740	349	93		43.815	8.303	900	642	12	21		
1935.....	38.628	8.088	89	9.854	1.861	24.274	6.227	56	23		25.454	7.093	7.310	5.485	586	24		

58 - Titulos negociados na Bolsa Official de Valores de São Paulo
 Stock dealt with in the São Paulo Official Stock-Exchange
 Titres vendus à la Bourse Officielle de São Paulo

ANNOS YEARS ANNÉES	Total geral de titulos negociados			FUNDOS PUBLICOS PUBLIC FUNDS FONDS PUBLICS								
	Grand total of stock dealt with			TOTAL			Federaes Of Union De l'Union		Estaduais Of States Des Etats		Municipaes Of Municipalities Des Municípios	
	Total général des titres vendus			Quantidade	Valor	Indice do valor	Quantidade	Valor	Quantidade	Valor	Quantidade	Valor
	Quantity	Value	Index of value	Quantity	Value	Index of value	Quantity	Value	Quantity	Value	Quantity	Value
Quantité	Valeur	Indice de la valeur	Quantité	Valeur	Indice de la valeur	Quantité	Valeur	Quantité	Valeur	Quantité	Valeur	
	— Contos de réis			— Contos de réis			— Contos de réis		— Contos de réis		— Contos de réis	
1929=100.....	383.168	120.081	100	112.440	51.310	100	21.675	18.552	34.480	27.212	56.285	5.540
1930.....	574.173	120.408	100	88.566	59.827	117	41.510	14.996	17.027	41.294	30.023	3.537
1931.....	421.822	153.092	127	193.682	112.136	218	11.435	9.738	143.706	99.341	38.541	3.062
1932.....	383.770	136.538	114	187.392	104.267	203	8.921	7.793	136.114	92.348	42.357	4.126
1933.....	558.665	163.217	136	263.435	105.876	206	12.823	12.105	122.405	81.538	128.202	12.233
1934.....	549.878	205.209	171	226.173	156.162	304	7.960	7.753	150.131	129.050	68.082	19.350
1935.....	479.580	204.644	170	181.824	162.052	316	12.311	10.028	161.031	143.604	8.482	8.360

58 - Titulos negociados na Bolsa Official de Valores de São Paulo
 Stock dealt with in the São Paulo Official Stock-Exchange
 Titres vendus à la Bourse Officielle de São Paulo

(CONCLUSÃO)

(CONCLUSION)

(FIN)

ANNOS YEARS ANNÉES	FUNDOS PARTICULARES PRIVATE FUNDS FONDS PARTICULIERS								
	TOTAL			ACÇÕES SHARES ACTIONS			DEBENTURES		
	Quantidade	Valor	Indice do valor	Quantidade	Valor	Indice do valor	Quantidade	Valor	Indice do valor
	Quantity	Value	Index of value	Quantity	Value	Index of value	Quantity	Value	Index of value
Quantité	Valeur	Indice de la valeur	Quantité	Valeur	Indice de la valeur	Quantité	Valeur	Indice de la valeur	
	— Contos de réis			— Contos de réis			— Contos de réis		— Contos de réis
1929=100.....	270.728	68.771	100	255.760	66.984	100	14.968	1.787	100
1930.....	485.607	60.581	88	430.822	58.358	87	54.785	2.223	124
1931.....	228.140	40.956	60	197.355	38.948	58	30.785	2.008	112
1932.....	196.378	32.271	47	185.872	30.305	45	10.506	1.966	110
1933.....	295.230	57.341	83	268.812	53.054	79	26.418	4.287	240
1934.....	323.705	49.047	71	310.822	47.202	70	13.333	1.845	103
1935.....	297.756	42.592	62	289.989	41.100	61	7.737	1.492	83

59 - Titulos negociados na Bolsa de Fundos Publicos de Recife

55

Stock dealt with in the Public Funds Stock-Exchange of Recife

Titres vendus à la Bourse de Fonds Publics à Recife

ANNOS YEARS ANNÉES	TOTAL GERAL DOS TITULOS NEGOCIADOS			FUNDOS PUBLICOS PUBLIC FUNDS FONDS PUBLICS								
	GRAND TOTAL OF STOCK DEALT WITH			TOTAL			Da União Of Union De l'Union		Dos Estados Of States Des États		Dos Municípios Of Municipalities Des Municipales	
	TOTAL GÉNÉRAL DES TITRES VENDUS			TOTAL			Da União Of Union De l'Union		Dos Estados Of States Des États		Dos Municípios Of Municipalities Des Municipales	
	Quantidade	Valor	Índice do valor	Quantidade	Valor	Índice do valor	Quantidade	Valor	Quantidade	Valor	Quantidade	Valor
Quantity	Value	Index of value	Quantity	Value	Index of value	Quantity	Value	Quantity	Value	Quantity	Value	
Quantité	Valeur — Contos de réis	Índice de la valeur	Quantité	Valeur — Contos de réis	Índice de la valeur	Quantité	Valeur — Contos de réis	Quantité	Valeur — Contos de réis	Quantité	Valeur — Contos de réis	
1932=100.....	27.086	3.699	100	3.049	1.950	100	1.226	948	1.998	792	425	210
1933.....	14.520	4.416	119	4.364	2.225	114	1.230	950	2.742	1.104	392	171
1934.....	10.342	3.336	90	4.711	2.782	143	2.448	1.997	2.109	743	154	42
1935.....	25.043	4.473	121	16.030	3.685	189	1.041	847	14.809	2.782	180	56

59 - Titulos negociados na Bolsa de Fundos Publicos de Recife

Stock dealt with in the Public Funds Stock-Exchange of Recife

Titres vendus à la Bourse de Fonds Publics à Recife

(CONCLUSÃO)

(CONCLUSION)

(FIN)

ANNOS YEARS ANNÉES	FUNDOS PARTICULARES PRIVATE FUNDS FONDS PARTICULIERS										
	TOTAL			Ações Shares Actions		Debentures		Letras hypothecarias Mortgage bills Lettres hypothécaires		Titulos não cotados Stock, not quoted Titres, non cotés	
	Quantidade	Valor	Índice	Quantidade	Valor	Quantidade	Valor	Quantidade	Valor	Quantidade	Valor
	Quantity	Value	Index	Quantity	Value	Quantity	Value	Quantity	Value	Quantity	Value
Quantité	Valeur — Contos de réis	Índice	Quantité	Valeur — Contos de réis	Quantité	Valeur — Contos de réis	Quantité	Valeur — Contos de réis	Quantité	Valeur — Contos de réis	
1932=100.....	23.436	1.749	100	19.089	1.443	4.347	306
1933.....	10.150	2.191	125	6.705	777	2.010	1.313	1.441	101
1934.....	5.681	654	32	4.694	504	622	42	15	8
1935.....	9.813	788	45	7.697	606	54	54	1.862	123

60 - Titulos negociados na Bolsa de Fundos Publicos de Porto Alegre
Stock dealt with in the Porto Alegre Public Funds Stock-Exchange
Titres vendus à la Bourse de Fonds Publics de Porto Alegre

ANNOS YEARS ANNÉES	TOTAL GERAL DE TITULOS NEGOCIADOS			FUNDOS PUBLICOS PUBLIC FUNDS FONDS PUBLICS									FUNDOS PARTICULARES PRIVATE FUNDS FONDS PARTICULIERS						
	GRAND TOTAL OF STOCK DEALT WITH			Total			Da União Of Union De l'Union		Dos Estados Of States Des Etats		Dos Municipios Of Municipalities Des Municipies		Total			Ações e debentures Shares and debentures Actions et debentures		Letras hypothecarias Mortgage bills Lettres hypothécaires	
	Quantidade	Valor	Indice	Quantidade	Valor	Indice	Quantidade	Valor	Quantidade	Valor	Quantidade	Valor	Quantidade	Valor	Indice	Quantidade	Valor	Quantidade	Valor
	Quantity	Value	Index	Quantity	Value	Index	Quantity	Value	Quantity	Value	Quantity	Value	Quantity	Value	Index	Quantity	Value	Quantity	Value
Quantité	Valeur — Contos de réis	Indice	Quantité	Valeur — Contos de réis	Indice	Quantité	Valeur — Contos de réis	Quantité	Valeur — Contos de réis	Quantité	Valeur — Contos de réis	Quantité	Valeur — Contos de réis	Indice	Quantité	Valeur — Contos de réis	Quantité	Valeur — Contos de réis	
1931-32 (1).....	5.161	2.359	4.540	2.226	836	749	680	221	3.024	1.250	621	133	621	133
1933=100.....	16.936	5.165	100	9.382	4.033	100	1.421	1.434	5.162	1.442	2.799	1.157	7.554	1.132	100	7.019	1.025	535	107
1934.....	13.891	5.586	108	8.878	4.830	120	1.164	1.168	5.361	2.326	2.353	1.336	5.013	756	67	4.833	720	180	36
1935.....	23.194	7.004	136	10.042	4.913	122	402	444	6.049	2.868	2.931	1.601	13.152	2.091	185	13.152	2.091

(1) Total relativo ao periodo decorrido de 20 de Outubro de 1931 a 30 de Abril de 1932. (Total relating to the period from October 20th 1931 to April 30th 1932. - Total par rapport à la période qui s'écoula du 20 Octobre 1931 jusqu'au 30 Avril 1932).

61 - Fallencias, Concordatas e Titulos protestados nas praças do Rio de Janeiro e São Paulo 89
Bankruptcies, Deeds of Arrangement and Bills protested in the cities of Rio de Janeiro and São Paulo
Faillites, Concordats et Lettres protestées dans les villes de Rio de Janeiro et São Paulo

ANNOS YEARS ANNÉES	RIO DE JANEIRO				SÃO PAULO								
	Fallencias decretadas Bankruptcies decreed Faillites décrétées		Concordatas preventivas homologadas Preventive Deeds of Arrangement homologated Concordats préventifs homologués		Fallencias decretadas Bankruptcies decreed Faillites décrétées		Concordatas preventivas homologadas Preventive Deeds of Arrangement homologated Concordats préventifs homologués		Titulos protestados Bills protested Lettres protestées				
	Numero	Indice	Numero	Indice	Numero	Indice	Numero	Indice	Numero	Indice	Valor	Indice	
	Number	Index	Number	Index	Number	Index	Number	Index	Number	Index	Value	Index	
—	—	—	—	—	—	—	—	—	—	—	—	—	
Media Average-Moyenne 1928-29=100 (1)	—	—	—	—	—	—	—	—	—	—	—	—	
—	—	—	—	—	—	—	—	—	—	—	—	—	
—	—	—	—	—	—	—	—	—	—	—	—	—	
—	—	—	—	—	—	—	—	—	—	—	—	—	
1928.....	(2)	192	(2)	34	361	89	48	99	21.773	111	23.103	62
1929.....	579	246	100	449	111	49	101	17.590	89	51.002	138
1930.....	636	57	23	415	102	54	111	13.725	70	42.589	116
1931.....	631	26	23	376	93	24	49	12.645	64	38.046	103
1932.....	564	11	11	128	32	13	27	4.748	24	8.705	24
1933.....	523	6	6	169	42	7	14	7.796	40	17.289	47
1934.....	433	38	15	163	40	5	10	6.460	33	12.037	32
1935.....	264	5	5	125	31	3	6	5.908	30	10.392	28

(1) Na praça do Rio de Janeiro, os indices foram calculados sobre o anno de 1929. (For Rio de Janeiro, the indexes were based on the year 1929 - Pour la ville de Rio de Janeiro, les indices ont été basés sur l'année 1929).

(2) Os dados referem-se apenas ao 1.º semestre de 1928. (Figures relating only to the 1st semester 1928 - Chiffres par rapport au 1er semestre 1928).

62 - Curso de Cambio Official e Livre na Praça do Rio de Janeiro
Rates of Official and Free Exchange in the City of Rio de Janeiro
Cours Officiel et Libre du Change à la ville de Rio de Janeiro

MOEDAS COINS MONNAIES	PRACAS CITIES VILLES	CAMBIO OFFICIAL OFFICIAL EXCHANGE CHANGE OFFICIEL (1)						Cambio livre Free Exchange Change Libre (1)	
		1930	1931	1932	1933	1934	1935	1934	1935
		Libra.....	Londres.....	44.329	62.951	48.531	53.149	59.703	57.911
Franco.....	Paris.....	363	562	570	646	793	778	975	1.142
Lira.....	Italia.....	480	747	745	858	1.043	1.008	1.267	1.439
Reichsmark.....	Allemanha.....	2.192	3.391	3.440	3.911	4.765	4.693	4.988	5.224
Escudo.....	Portugal.....	418	626	408	505	566	525	674	800
Franco.....	Belgica.....	259	382	422	497	561	533	674	622
Belga.....	Belgica.....	1.296	1.942	2.024	2.294	2.821	2.276	2.450	3.110
Peseta.....	Espanha.....	1.106	1.387	1.183	1.374	1.662	1.609	2.027	2.391
Franco.....	Suissa.....	1.800	2.719	2.825	3.188	3.923	3.819	4.811	5.755
Coroa.....	Suecia.....	2.495	2.651	2.907	3.200	3.053	3.562	4.061
Coroa.....	Noruega.....	2.489	3.638	2.790	3.740	4.062
Coroa.....	Dinamarca.....	2.489	3.648	2.974	2.693	3.314	3.702
Franco.....	Syria e Palestina.....	364	508	638
Libra.....	Australia.....	70.975
Coroa.....	Teheco Slovaquia.....	275	409	438	481	516	483	615	736
Dollar.....	Nova York.....	9.240	14.268	14.134	12.700	12.078	11.903	14.692	17.404
Peso.....	Montevideo.....	8.021	7.882	6.958	6.834	6.766	5.307	6.091	6.454
Peso.....	Buenos Ayres.....	3.429	4.241	3.731	4.043	3.520	3.434	3.789	4.516
Florim.....	Hollanda.....	3.728	5.553	5.701	6.630	8.167	8.010	9.891	11.910
Yen.....	Japão.....	4.583	6.832	4.438	3.454	3.714	3.578	4.450	5.040
Lei.....	Rumania.....	58	84	105	173	168	181
Dollar.....	Canada.....	9.224	13.560	12.408	11.770	12.378	14.722	17.773
Schilling.....	Austria.....	1.313	1.930	2.247	1.900	3.218	2.317	2.778	3.289
Peso.....	Chile.....	1.138	1.061	658	754
Rupia.....	India.....	4.000	4.700
Zloty.....	Polonia.....	2.220	2.310	3.415
Dinar.....	Yugo-Slavia.....	280	295	350
Pengo.....	Hungria.....	5.186
Markka.....	Finlandia.....	270	399

(1) Valor medio annual em réis. (Yearly average value in reis - Valeur moyenne annuelle en reis).

63 - Cotações, em milréis, das Apolices e outros Titulos federaes na Bolsa do Rio de Janeiro
Quotations, in milréis, of Obligations and other federal Stock in the Rio de Janeiro Stock-Exchange
Cours, en milréis, d'Obligations et d'autres Titres fédéraux à la Bourse de Rio de Janeiro

ANNOS YEARS ANNÉES	APOLICES OBLIGATIONS						Obrigações do Thesouro Treasury obligations Obligations du Trésor 1:000\$-7 %			Obrigações Ferroviarias Railway obligations Obligations des Chemins de Fer 1:000\$-7 %			Obrigações Rodoviarias Highway Obligations Obligations rodoviarias 1:000\$-7 %	
	Apolices geraes (uniformi- zadas)	Empreati- mo de 1903 (ao portador)	Tratado da Bollvia (nomina- tivas)	Diversas Emissões Other issues Emissions diverses 1:000\$-5 %		Reajusta- mento Economico	1921	1930	1932	1a. Emis- são	2a. Emis- são	3a. Emis- são	Nomina- tivas	Ao portador
				Nomina- tivas	Ao portador									
Media Average-Moyenne	Obligations (uniformi- zadas)	Loan of 1903 (to bearer)	Treaty with Bollvia (nomina- tivas)	Nomina- tivas	Ao portador	1:000\$								
	Obligations unifées	Emprunt de 1903 au porteur	Traité avec la Bollvie (nomina- tivas)	Nomina- tivas	To bearer	5%				1ère Emission	2ème Emission	3ème Emission		
	1:000\$-5 %	1:000\$-5 %	1:000\$-3 %	Nomina- tivas	Au porteur									
1928-1929.....	767	740	(1) 587	764	735	975	961	958	957	762	(2) 754
1930.....	736	732	600	733	715	973	876	961	958	965	740	730
1931.....	769	743	680	770	727	966	941	950	943	947	746	714
1932.....	787	784	670	789	778	991	979	1.000	999	996	997	765	749
1933.....	850	866	617	860	852	1.005	996	1.003	1.016	1.014	1.014	785	836
1934.....	844	848	843	847	1.006	1.008	1.007	1.011	1.012	1.014	792	865
1935.....	800	780	600	793	795	684	994	995	1.009	994	993	1.002	785	730

(1) Media baseada nos dados de 1928. (Average based on figures relating to 1928 - Moyenne basée sur les chiffres de 1928).

(2) Media baseada nos dados de 1929. (Average based on figures relating to 1929 - Moyenne basée sur les chiffres de 1929).

64 - Cotações dos Titulos do Governo Federal no Mercado de Londres
 Stock Quotations of the Federal Government in the London Stock-Exchange
 Cours d'Obligations du Gouvernement Fédéral à la Bourse de Londres

ANNOS YEARS ANNÉES	COTAÇÕES POR TITULOS DE £ 100 QUOTATIONS PER STOCK OF £ 100 COURS PAR TITRE DE £ 100															
	FUNDING 1898 5 %				NOVO FUNDING NEW FUNDING NEUF FUNDING 1914 5 %				CONVERSÃO CONVERSION 1910 4 %				FUNDING 1931 5 % 40 Anos (Years-Années)			
	Minimo Minimum	Medio Medium	Maximo Maximum	Indice da co- tação media Index of me- dium Indice du medium	Minimo Minimum	Medio Medium	Maximo Maximum	Indice da co- tação media Index of me- dium Indice du medium	Minimo Minimum	Medio Medium	Maximo Maximum	Indice da co- tação media Index of me- dium Indice du medium	Minimo Minimum	Medio Medium	Maximo Maximum	Indice da co- tação media Index of me- dium Indice du medium
1928-29=100	86.00	92.00	96.00	100	72.00	84.00	90.75	100	49.00	56.75	82.00	100				
1930	74.00	85.00	91.50	92	64.00	74.00	84.00	88	37.00	48.00	55.50	85				
1931	62.00	75.50	86.00	82	43.50	63.75	75.00	76	16.00	32.50	45.50	57				
1932	70.00	78.25	87.00	85	48.00	59.75	70.00	71	13.50	17.50	23.00	31				
1933	80.00	89.50	94.00	97	63.00	70.75	78.00	84	16.25	22.50	29.00	40	50.50	58.50	65.75	100
1934	87.00	94.50	100.75	103	73.00	79.25	90.00	94	15.75	18.50	23.50	33	52.50	66.75	80.00	114
1935	64.00	83.25	97.50	90	49.00	64.25	83.25	76	10.00	13.50	17.25	24	31.50	52.50	66.50	90

65 - Cotações dos Titulos do Governo Federal no Mercado de Nova York
 Stock Quotations of the Federal Government in the New York Stock-Exchange
 Titres du Gouvernement Fédéral à la Bourse de New York

ANNOS YEARS ANNÉES	COTAÇÕES POR TITULOS DE 100 DOLLARES QUOTATIONS PER STOCK OF 100 DOLLARS COURS PAR TITRE DE 100 DOLLARS															
	8% 1921-41				7% 1922-52				6 1/2% 1926-57				6 1/2% 1927-57			
	Minimo Minimum	Medio Medium	Maximo Maximum	Indice da co- tação media Index of me- dium Indice du medium	Minimo Minimum	Medio Medium	Maximo Maximum	Indice da co- tação media Index of me- dium Indice du medium	Minimo Minimum	Medio Medium	Maximo Maximum	Indice da co- tação media Index of me- dium Indice du medium	Minimo Minimum	Medio Medium	Maximo Maximum	Indice da co- tação media Index of me- dium Indice du medium
1930=100	65.00	93.25	101.87	100	55.62	82.92	93.50	100	40.00	74.47	87.62	100	50.00	74.49	87.50	100
1931	20.00	66.70	93.00	72	15.00	53.12	76.50	64	17.37	51.38	72.25	69	18.50	50.02	69.12	67
1932	15.50	20.51	28.00	22	12.25	15.72	24.00	19	14.25	17.87	25.00	24	14.00	17.70	25.00	24
1933	15.00	28.41	41.50	30	12.25	24.13	36.00	29	15.00	25.95	37.50	35	14.25	25.96	38.25	35
1934	21.00	32.95	41.50	35	19.25	28.62	38.25	35	20.00	28.51	35.87	38	20.00	28.66	35.87	38
1935	20.00	27.91	38.87	30	18.50	22.02	30.62	28	18.00	22.28	31.50	30	18.00	22.26	31.50	30

66 - Meio Circulante nacional e Compras de Ouro por conta do Governo Federal
National Notes in Circulation and Purchases of Gold on account of the Federal Government
Billets en Circulation et Achats d'Or pour le compte du Gouvernement Fédéral

ANNOS YEARS ANNÉES	MEIO CIRCULANTE NOTES IN CIRCULATION BILLETTS EN CIRCULATION								COMPRAS DE OURO PURCHASES OF GOLD ACHATS D'OR					
	1.000 contos de réis								Total		De minas Of mines De mines		De particulares Of particular De particuliers	
	Notas do Tesouro	Notas do Banco do Brasil	Caixa de Estabi- lização	Carteira de Redes- conto					Grammas	Valor	Grammas	Valor	Grammas	Valor
	Treasury notes	Banco do Brasil notes	Estabi- lização Office notes	Redia- counting Depart- ment notes	Total	Conver- sível	Incon- versível	Índice do total	Grammas	Value	Grammas	Value	Grammas	Value
Notes du Trésor	Notas do la Banco do Brasil	Dépar- temant do Estabi- lização (2)	Dépar- temant d'os- compte		Conver- tissable	Incon- versible	Índice du total	Grams	Valeur	Grammes	Valeur	Grammes	Valeur	
								(3)	— Milréis	(3)	— Milréis	(3)	— Milréis	
1928	1.952	592	835	3.379	835	2.544	100	
1929	1.952	592	851	3.395	851	2.544	100	
1930	(1) 2.543	170	129	2.842	129	2.713	84	
1931	2.563	170	89	100	2.922	2.942	87	
1932	2.604	170	84	400	3.238	3.238	96	
1933	2.978	20	39	3.037	3.037	90	324.903	3.912.210\$	281.143	3.370.861\$	43.760	541.349\$
1934	2.908	20	30	200	3.158	3.158	93	6.358.403	92.433.103\$	3.358.359	43.929.462\$	3.000.104	48.503.641\$
1935	2.867	20	25	700	3.612	3.612	107	8.162.336	157.437.618\$	3.591.624	68.957.216\$	4.570.712	88.480.402\$
1936 (4)	6.377.073	123.308.544\$	3.473.717	66.930.960\$	2.903.356	56.377.594\$
Total	21.222.775	377.091.476\$	10.704.843	183.188.489\$	10.517.932	193.902.986\$

(1) Incluída a emissão de 592 mil contos do Banco de Brasil. (Including the emission of 592 thousand contos of the "Banco de Brasil". - Y compris l'émission de 592 mille contos de "Banco de Brasil").
(2) Incluídas as seguintes parcelas da emissão da Caixa de Conversão: 3.266 contos, em 1928; 3.057 contos, em 1929; e, finalmente, 2.950 contos em 1930. (Including the following parts of the emission of the Caixa de Conversão: 3.266 contos in 1928; 3.057 contos in 1929; and finally 2.950 contos in 1930. - Y compris les parties suivantes de l'émission de la Caixa de Conversão: 3.266 contos en 1928; 3.057 contos en 1929; et finalement 2.950 en 1930).
(3) Omitidas as frações. (The fractions were omitted. - Les fractions ont été omises).
(4) Até 30 Novembro (Until November 30th. - Jusqu'au 30 Novembre).

67 - Cunhagem de Moedas Nacionais
Coinage of National Mints
Pièces Nationales Frappées

PERÍODOS PERIOD PÉRIODES	Ouro Gold Or		Prata Silver Argent		Cobre Alumínio Aluminium Copper Cuivre Aluminium		Nickel		Bronze Brass Bronze		TOTAL	
	Numero de moedas	Valor Value	Numero de moedas	Valor Value	Numero de moedas	Valor Value	Numero de moedas	Valor Value	Numero de moedas	Valor Value	Numero de moedas	Valor Value
	Number of coins	Valeur — Contos	Number of coins	Valeur — Contos	Number of coins	Valeur — Contos	Number of coins	Valeur — Contos	Number of coins	Valeur — Contos	Number of coins	Valeur — Contos
	Nombre de monnaies	de réis	Nombre de monnaies	de réis	Nombre de monnaies	de réis	Nombre de monnaies	de réis	Nombre de monnaies	de réis	Nombre de monnaies	de réis
1889 - 1890	87.072	1.670	4.445.758	4.291	3.446.488	443	1.456.557	46	9.435.848	6.450
1891 - 1894	30.209	580	1.711.285	918	20.064.500	2.855	2.288.960	86	24.094.954	4.437
1895 - 1898	38.080	748	170.010	340	23.071.000	3.888	5.677.500	103	28.958.590	4.639
1899 - 1902	19.126	380	114.850	122	6.582.500	964	6.135.491	175	12.851.967	1.641
1903 - 1906	2.447	40	1.028.079	1.108	2.140.000	42	3.170.526	1.190
1907 - 1910	21.679	405	13.487.700	17.572	16.530.000	530	30.039.379	18.507
1911 - 1914	21.613	421	10.199.000	13.148	4.503.750	140	14.724.863	13.709
1915 - 1918	12.519	159	2.646.760	417	2.659.269	576
1919 - 1922	11.566	202	359.570	719	2.185.000	1.797	20.964.750	3.528	23.520.886	6.240
1923 - 1926	6	12.857.000	25.714	51.216.000	41.082	16.737.250	3.392	80.810.266	70.138
1927 - 1930	5.243.000	10.486	50.146.900	43.095	17.281.000	3.189	72.670.900	57.670
1931 - 1933	1.241.214	2.483	290.428	273	11.588.642	2.224	13.120.284	4.980
Total	244.317	4.605	50.857.464	76.899	103.838.328	87.097	122.382.855	20.400	38.732.258	1.182	316.055.222	190.183

Fonte de informação (Source of information - Source d'information): "Boletim do Ministerio do Trabalho, Industria e Commercio" n. 7, ILL, 1936, pg. 349-358.
Dados fornecidos pela Casa da Moeda - (Figures given by "Casa da Moeda". - Chiffres donnés par la "Casa da Moeda").

68 - Receita Federal nas quatro principais Repartições Arrecadadoras
Federal revenue in the four principal Excise and Custom-Offices
Recette Fédérale des quatre principaux Bureaux de recouvrement

ANNOS YEARS ANNÉES	ALFANDEGAS CUSTOM-HOUSES DOUANES				RECEBEDORIAS EXCISE-OFFICES BUREAUX DE RECOUVREMENT				Outras repartições Other offices Autres bureaux		Total geral da receita federal Grand total of the federal revenue Total général de la recette fédérale		Percentagem da receita das 4 re- partições sobre o total geral da receita Percentage of revenue of the 4 offices upon the grand total of revenue Pourcentage de la recette des 4 bureaux par rapport au to- tal général de la recette
	Rio de Janeiro		Santos		Districto Federal		São Paulo		Contos de réis	%	Contos de réis	%	
	Contos de réis	%	Contos de réis	%	Contos de réis	%	Contos de réis	%					
1928.....	449.379	20,3	446.315	20,1	212.608	9,6	123.574	5,6	984.637	44,4	2.216.513	100,0	55,58
1929.....	447.896	20,3	433.933	19,7	217.836	9,9	123.281	5,6	978.300	44,5	2.201.246	100,0	55,56
1930.....	323.594	19,3	266.750	15,9	188.980	11,3	96.362	5,7	802.266	47,8	1.677.952	100,0	52,19
1931.....	273.233	15,6	291.886	16,7	220.852	12,6	119.131	6,8	847.563	48,3	1.752.005	100,0	51,64
1932.....	279.832	16,5	211.242	12,5	237.308	14,0	121.827	7,2	845.340	49,8	1.695.555	100,0	50,14
1933.....	361.687	17,3	356.457	17,0	257.352	12,3	172.360	8,2	947.979	46,2	2.095.785	100,0	54,77
1934.....	370.708	15,0	401.185	16,2	300.639	12,1	226.230	9,1	1.180.251	47,6	2.479.013	100,0	52,39
1935.....	406.872	14,9	404.277	17,1	325.967	12,0	258.438	9,5	1.267.139	46,5	2.722.693	100,0	53,46

69 - Renda das Principaes Alfandegas Brasileiras
Revenue of Principal Brazilian Custom-Houses
Recette des Principales Douanes Brésiliennes

ANNOS YEARS ANNÉES	Total da renda das Alfandegas Total of Custom- Houses Revenue Total de la rente des Douanes — Contos de réis	Rio de Janeiro		Santos		Rio Grande do Sul (1)		Pernambuco		Bahia		Pará		Outras Alfandegas Other Custom Houses D'autres douanes	
		Contos de réis	%	Contos de réis	%	Contos de réis	%	Contos de réis	%	Contos de réis	%	Contos de réis	%	Contos de réis	%
		1928.....	1.166.228	449.379	38,5	446.315	38,3	90.362	7,7	44.614	3,8	44.883	3,9	20.857	1,8
1929.....	1.176.732	447.896	38,1	433.933	36,9	101.571	8,6	49.826	4,2	43.988	3,7	22.281	1,9	77.237	6,6
1930.....	815.059	323.594	39,7	266.750	32,7	75.396	9,3	32.564	4,0	33.815	4,1	17.564	2,2	65.376	8,0
1931.....	785.755	273.233	34,8	291.886	37,1	75.665	9,6	39.191	5,0	30.766	3,9	14.777	1,9	60.237	7,7
1932.....	672.114	279.832	41,6	211.242	31,4	58.665	8,7	38.814	5,5	26.605	4,0	16.898	2,5	42.058	6,3
1933 (2).....	1.170.052	444.812	38,0	449.244	38,4	87.032	7,4	62.078	5,4	38.500	3,3	19.375	1,7	68.411	5,8
1934 (3).....	795.121	287.533	36,2	308.399	38,8	60.081	7,5	44.183	5,6	27.315	3,4	13.567	1,7	54.143	6,8
1935.....	1.159.218	406.872	35,1	464.277	40,1	87.406	7,5	64.122	5,5	40.368	3,5	16.168	1,4	80.015	6,9

(1) Todas as alfandegas do Estado (All custom-houses of the State - Toutes les douanes de l'Etat).

(2) 15 meses (months - mois).

(3) 9 meses (months - mois).

Nota. - Taxas de conversão do 1\$000 ouro (Taxes of conversion of 1\$000 gold - Taux de conversion du 1\$000 or): 1928-1929, 4\$567; 1930, 4\$987; 1931, 7\$792; 1932, 7\$757).

70 - Receita arrecadada e Despesa effectuada da União, dos Estados e dos Municipios 61
 Revenue receipts and Expenditure realized of the National Government, of States and of Municipalities
 Recouvrement de la Recette et Dépense effectuée de l'Union, des États et des Municipes

ANNOS YEARS ANNÉES	RECEITA ARRECADADA RECEIPTS RECETTE 1.000 contos de réis				DESPESA EFFECTUADA EXPENDITURE DÉPENSE 1.000 contos de réis				PERCENTAGEM PERCENTAGE POURCENTAGE					
	União National Government Union	Estados States Etats	Municipios Municipalities Municipes	Total	União National Government Union	Estados States Etats	Municipios Municipalities Municipes	Total	Receita Receipts Recette			Despesa Expenditure Dépense		
									União National Government Union	Estados States Etats	Municipios Municipalities Municipes	União National Government Union	Estados States Etats	Municipios Municipalities Municipes
1928.....	2.216	1.105	547	3.868	2.332	1.290	603	4.225	57,3	28,6	14,1	55,2	30,5	14,3
1929.....	2.201	1.234	598	4.033	2.405	1.486	687	4.558	54,6	30,6	14,8	52,8	32,6	14,6
1930.....	1.078	1.016	597	3.291	2.465	1.484	594	4.543	51,0	30,9	18,1	54,2	32,7	13,1
1931.....	1.753	1.154	595	3.502	2.034	1.457	659	4.150	50,1	32,9	17,0	49,0	35,1	15,9
1932.....	1.695	1.143	579	3.417	2.860	1.369	554	4.783	49,6	33,5	16,9	59,8	28,6	11,6
1933.....	2.006	1.133	637	3.866	2.392	1.220	717	4.329	54,2	29,3	16,5	55,3	28,2	16,5
1934.....	2.479	1.258	695	4.432	3.050	1.517	697	5.264	55,9	28,4	15,7	58,0	28,8	13,2
1935.....	2.723	1.627	750	5.100	2.872	1.627	770	5.269	53,4	31,9	14,7	54,5	30,9	14,6

71 - Receita arrecadada e Despesa effectuada dos Estados
 Revenue receipts and Expenditure realized of States
 Recouvrement de la Recette et Dépense effectuée des États

ESTADOS STATES ÉTATS	RECEITA ARRECADADA REVENUE RECEIPTS RECouvreMENT DE LA RECETTE 1.000 Contos de réis								DESPESA EFFECTUADA EXPENDITURE REALIZED DÉPENSE EFFECTUÉE 1.000 Contos de réis							
	1928	1929	1930	1931	1932	1933	1934	1935	1928	1929	1930	1931	1932	1933	1934	1935
	Amazonas.....	10,1	10,2	7,0	7,2	7,0	8,1	10,1	15,8	11,6	9,6	9,4	7,7	7,0	7,6	9,3
Pará.....	14,9	15,7	14,0	20,0	22,4	23,3	25,6	27,7	15,5	15,4	14,6	19,4	23,7	23,0	23,3	28,4
Maranhão.....	12,8	11,8	7,8	11,4	14,4	14,1	14,4	13,4	13,7	12,7	6,7	11,5	13,0	15,3	15,1	13,4
Piauí.....	5,2	5,0	4,3	5,2	5,2	5,6	7,7	10,4	5,7	4,9	4,5	5,1	5,0	5,7	7,6	10,5
Ceará.....	14,2	16,0	15,4	16,5	12,2	12,8	19,2	23,0	14,4	15,3	19,3	13,9	12,0	14,3	14,7	21,5
Rio Grande do Norte.....	10,6	13,8	7,8	10,1	9,1	10,9	15,1	19,5	10,9	14,5	10,7	8,7	8,5	10,8	13,4	18,1
Parahyba.....	10,7	14,7	13,6	13,7	13,2	14,5	21,4	26,3	11,9	14,1	12,5	14,1	13,0	14,8	19,9	21,1
Pernambuco.....	56,8	68,8	52,0	47,0	44,9	49,8	89,4	79,4	57,2	72,7	55,5	52,9	59,3	48,1	85,8	76,6
Alagoas.....	12,1	14,4	10,7	10,1	11,2	10,9	12,6	16,1	12,6	14,6	11,0	7,9	10,9	11,8	15,4	14,9
Sergipe.....	9,1	8,4	7,6	8,4	7,3	7,7	9,7	12,7	8,8	8,5	7,6	8,1	9,0	8,5	8,8	12,5
Bahia.....	70,7	67,6	57,9	56,3	50,5	55,3	70,9	73,0	74,6	82,4	77,3	49,2	53,2	58,6	65,7	75,7
Espirito Santo.....	15,4	35,1	23,8	30,4	39,6	26,0	34,9	63,8	20,8	45,5	31,1	25,6	32,5	33,1	33,7	59,9
Rio de Janeiro.....	40,0	38,6	34,5	49,8	55,1	60,2	58,0	62,5	80,0	92,3	82,1	82,5	43,0	48,9	57,0	58,5
São Paulo.....	408,4	438,5	400,2	429,0	383,8	432,3	477,3	656,1	523,8	618,4	616,2	662,6	571,5	504,8	571,9	739,1
Paraná.....	30,2	16,5	29,2	26,6	24,7	25,1	33,4	45,0	50,8	36,5	46,5	31,5	23,6	24,1	54,0	35,9
Santa Catharina.....	17,8	19,3	16,6	17,2	18,4	17,6	18,1	21,1	18,1	17,3	20,1	16,8	17,8	18,6	34,3	17,9
Rio Grande do Sul.....	170,4	194,4	161,0	178,8	182,3	167,5	178,0	193,3	164,6	185,6	178,5	181,7	208,2	154,7	177,3	184,9
Minas Geraes.....	180,2	232,1	141,7	201,2	222,9	177,6	148,6	245,0	179,0	208,8	204,7	240,3	243,0	200,2	290,8	328,0
Goyaz.....	5,7	5,2	4,5	6,0	5,4	6,6	8,0	9,6	5,8	6,9	5,7	5,8	6,1	7,9	8,4	10,0
Mato Grosso.....	9,5	8,4	7,6	8,4	6,8	7,5	8,0	8,1	11,8	11,7	10,2	12,2	7,8	9,4	10,0	10,9
Total.....	1.104,8	1.234,5	1.016,2	1.153,9	1.142,9	1.133,4	1.258,4	1.626,7	1.290,1	1.485,7	1.484,2	1.457,5	1.369,0	1.220,2	1.517,3	1.752,9

72 - Receita arrecadada e Despesa effectuada dos Municipios e do Districto Federal
 Revenue receipts and Expenditure realized of Municipalities and of the Federal District
 Recouvrement de la Recette et Dépense effectuée des Municipales et du District Fédéral

ESTADOS, DISTRICTO FEDERAL E TERRITORIO STATES, FEDERAL DISTRICT AND TERRITORY ETATS, DISTRICT FÉDÉRAL ET TERRITOIRE	RECEITA ARRECADADA REVENUE RECEIPTS RECOUVREMENT DE LA RECETTE 1.000 Contos de réis								DESPESA EFFECTUADA EXPENDITURE REALIZED DÉPENSE EFFECTUÉE 1.000 Contos de réis							
	1928	1929	1930	1931	1932	1933	1934	1935	1928	1929	1930	1931	1932	1933	1934	1935
	Acre.....	0,9	0,9	0,8	0,6	0,6	0,6	0,7	0,7	0,9	1,0	0,8	0,6	0,6	0,6	0,5
Amazonas.....	3,8	3,8	3,3	4,2	4,1	4,1	5,1	5,0	3,9	3,6	3,1	3,7	4,3	4,1	4,7	4,8
Pará.....	10,6	11,2	9,5	11,6	13,1	15,0	13,6	13,7	10,7	10,6	9,9	10,7	13,5	15,3	13,5	13,7
Maranhão.....	3,1	3,1	4,0	3,7	4,4	4,2	4,7	4,5	3,2	3,3	4,0	3,6	4,0	4,0	4,7	4,0
Piauí.....	1,6	1,9	1,8	2,1	2,2	2,4	3,0	3,2	1,8	1,8	1,9	2,0	2,5	2,4	3,2	3,3
Ceará.....	2,8	2,8	2,9	4,3	4,7	4,7	6,6	7,3	2,8	3,2	2,6	4,7	4,6	4,9	6,3	7,0
Rio Grande do Norte.....	2,0	2,5	2,3	3,1	3,4	3,3	3,7	4,2	2,2	2,7	2,5	3,1	3,5	3,5	3,9	4,8
Parahyba.....	2,3	3,2	2,5	4,3	4,2	4,7	5,1	5,4	2,4	3,2	2,5	4,4	4,2	4,7	5,0	5,3
Pernambuco.....	12,2	16,0	15,4	14,3	15,5	16,3	15,7	18,0	12,2	15,3	15,7	12,9	15,3	15,5	15,4	21,0
Alagoas.....	2,7	3,0	2,8	2,7	3,0	3,1	3,4	3,5	2,7	3,1	2,7	2,6	2,9	3,1	3,3	3,4
Sergipe.....	2,6	2,7	2,2	2,8	2,7	2,5	3,1	3,2	2,6	2,5	2,2	2,7	2,7	2,3	3,5	3,5
Bahia.....	25,3	25,9	22,9	29,5	26,1	25,7	28,8	30,6	25,4	27,4	21,7	26,9	25,1	25,6	28,7	30,4
Espirito Santo.....	6,2	7,1	5,8	5,9	7,1	6,6	7,0	6,9	7,3	8,0	6,4	5,5	7,1	7,1	7,2	6,9
Rio de Janeiro.....	22,2	23,3	23,4	24,9	25,6	26,7	20,8	28,4	24,2	26,4	24,7	24,3	24,2	26,2	29,2	29,6
Distrito Federal.....	167,5	176,7	196,2	181,1	182,5	225,3	247,3	236,5	184,2	208,8	191,4	246,0	157,7	235,2	267,1	299,6
São Paulo.....	149,8	163,3	162,3	140,3	130,1	132,1	147,6	152,5	169,3	188,2	150,9	134,1	132,0	147,3	130,4	150,4
Paraná.....	7,6	9,1	8,0	8,7	8,3	9,6	10,8	12,6	8,6	11,0	8,5	10,5	7,5	9,3	10,6	12,8
Santa Catharina.....	6,9	7,6	6,5	7,0	7,1	7,4	7,9	8,3	6,9	7,7	6,7	7,0	7,1	7,5	8,2	8,6
Rio Grande do Sul.....	63,1	76,0	77,3	87,6	79,2	86,1	94,0	93,9	74,0	82,5	84,4	92,2	82,6	90,2	90,2	95,8
Minas Geraes.....	42,5	51,3	40,8	50,0	49,1	50,4	53,4	54,7	52,8	50,4	45,3	55,2	47,1	51,6	55,7	56,2
Goyaz.....	2,0	2,1	2,1	2,5	2,6	2,9	3,1	3,2	1,9	2,1	2,0	2,6	2,7	3,0	3,2	3,4
Matto Grosso.....	3,8	3,9	4,2	4,1	3,2	3,5	3,8	3,8	3,0	4,3	4,3	4,0	3,2	3,5	3,8	3,8
Total.....	546,5	597,4	597,0	595,3	578,8	637,2	695,2	750,1	603,0	667,1	594,2	659,3	554,4	716,9	697,3	769,9

73 - Indice da Receita arrecadada, dos Estados e dos Municipios
 Indexes of the Revenue receipts of States and of Municipalities
 Indices des recouvrements de la Recette, des Etats et des Municipales
 Media (Average-Moyenne): 1928-1929=100

ESTADOS, DISTRICTO FEDERAL E TERRITORIO STATES, FEDERAL DISTRICT AND TERRITORY ETATS, DISTRICT FÉDÉRAL ET TERRITOIRE	RECEITA ESTADUAL REVENUE OF STATES RECETTE DES ETATS								RECEITA MUNICIPAL MUNICIPAL REVENUE RECETTE MUNICIPALE							
	1928	1929	1930	1931	1932	1933	1934	1935	1928	1929	1930	1931	1932	1933	1934	1935
	Acre.....									100	100	89	67	67	67	78
Amazonas.....	100	100	69	71	69	79	100	151	100	100	87	111	108	108	134	132
Pará.....	97	103	91	135	146	152	167	181	97	103	87	106	120	138	125	126
Maranhão.....	104	96	59	93	117	115	117	109	100	100	120	119	142	135	152	145
Piauí.....	102	98	84	102	102	110	151	204	100	109	103	120	126	137	171	183
Ceará.....	94	106	102	109	81	85	127	152	100	100	104	154	168	168	236	261
Rio Grande do Norte.....	87	113	64	83	75	89	124	160	89	111	102	138	151	147	164	187
Parahyba.....	84	116	107	108	104	114	168	208	84	116	91	156	163	171	185	196
Pernambuco.....	90	110	83	75	71	79	142	126	87	113	109	101	110	116	111	128
Alagoas.....	91	109	81	76	85	82	95	121	95	105	98	95	105	109	110	123
Sergipe.....	104	96	87	96	89	88	111	177	98	102	83	106	102	94	117	121
Bahia.....	102	98	84	81	82	80	103	114	99	101	89	115	102	100	112	120
Espirito Santo.....	61	139	92	120	157	103	133	251	98	107	87	89	107	99	105	104
Rio de Janeiro.....	102	98	88	127	140	153	148	259	98	102	103	109	113	117	118	125
Distrito Federal.....									97	103	114	105	106	131	144	166
São Paulo.....	96	104	94	101	91	102	113	152	96	104	104	90	83	84	94	97
Paraná.....	129	71	125	114	106	107	143	193	91	109	96	104	90	115	120	161
Santa Catharina.....	96	104	80	93	99	95	98	114	95	105	90	96	98	102	100	114
Rio Grande do Sul.....	93	107	88	98	100	92	98	106	95	105	167	121	110	120	131	130
Minas Geraes.....	87	113	69	98	108	86	71	119	91	109	87	107	105	107	114	117
Goyaz.....	105	95	83	110	99	121	147	179	98	102	102	121	127	141	156	160
Matto Grosso.....	106	94	85	94	76	84	90	90	99	101	109	106	83	91	99	99
Total.....	94	106	87	99	98	97	108	139	96	104	104	104	101	111	121	131

74 - Receita Federal arrecadada no periodo de 1932 a 1935
 Federal Revenue receipts during the period from 1932 to 1935
 Recouvrement de la Recette fédérale pendant la période de 1932 à 1935

63

TITULOS SOURCES DÉSIGNATION	RECEITA REVENUE RECETTE							
	CONTOS DE RÉIS				PERCENTAGEM PERCENTAGE POURCENTAGE			
	1932	1933	1934	1935	1932	1933	1934	1935
RENDA ORDINARIA (ORDINARY REVENUE - RECETTE ORDINAIRE).								
I - Renda de impostos (Revenue from taxes - Rente des impôts).								
Importação (Custom duties - Droits de douane).....	527.275	758.814	835.346	975.082	31,10	36,21	33,70	35,82
Imposto de consumo (Excise taxes - Impôt sur la consommation).....	388.570	471.035	486.608	553.223	22,92	22,47	19,63	20,50
Imposto sobre a circulação (Circulation tax - Impôt sur la circulation).....	225.015	253.689	291.725	334.693	13,30	12,34	11,77	12,29
Imposto sobre a renda (Income tax - Impôt sur le revenu).....	94.078	123.480	162.448	167.306	5,55	5,89	6,15	6,15
Imposto sobre loterias (Lottery tax - Impôt sur les loteries).....	3.784	13.577	10.772	14.457	0,22	0,05	0,67	0,53
Diversas rendas (Miscellaneous - Divers).....	13.225	18.379	20.424	31.873	0,78	0,88	0,82	1,17
Total da renda dos impostos (Total of the Revenue from taxes - Total de la rente dos impôts).....	1.252.556	1.643.933	1.803.323	2.081.694	73,87	78,44	72,74	76,46
II - Rendas patrimoniaes (Revenue from State Property - Rente patrimoniale).....	7.828	11.183	5.981	5.741	0,46	0,53	0,24	0,21
III - Rendas industriaes (Industrial Revenue - Rente industrielle).....	225.410	228.176	294.007	277.514	13,30	10,89	11,86	10,19
Total da Renda ordinaria (Total of the Ordinary Revenue - Total de la Recette ordinaria).....	1.485.794	1.883.292	2.103.261	2.364.949	87,63	89,86	84,84	86,86
RENDA EXTRAORDINARIA (UNORDINARY REVENUE - RENTE EXTRAORDINAIRE).....	209.701	212.403	375.752	357.744	12,37	10,14	15,16	13,14
TOTAL (RENDA ORDINARIA E RENDA EXTRAORDINARIA) - (ORDINARY REVENUE AND UNORDINARY REVENUE) (RENTE ORDINAIRE ET RENTE EXTRAORDINAIRE).....	1.695.555	2.095.785	2.479.013	2.722.693	100,00	100,00	100,00	100,00

75 - Despesa Federal effectuada no periodo de 1932 a 1935
 Federal Expenditure realized during the period from 1932 to 1935
 Dépense Fédérale effectuée pendant la période de 1932 à 1935

MINISTERIOS MINISTRIES MINISTÈRES	DESPESA EXPENDITURE DÉPENSE							
	CONTOS DE RÉIS				PERCENTAGEM PERCENTAGE POURCENTAGE			
	1932	1933	1934	1935	1932	1933	1934	1935
Justiça (Justice - Justice).....	88.969	97.041	125.114	132.917	3,11	4,06	4,10	4,63
Exterior (Foreign Affairs - Affaires Étrangères).....	33.212	35.436	53.363	60.935	1,16	1,48	1,75	2,12
Marinha (Navy - Marine).....	181.903	185.244	218.041	193.881	6,36	7,74	7,15	6,75
Guerra (War - Guerre).....	713.921	422.626	576.145	519.430	24,97	17,67	18,89	18,00
Agricultura (Agriculture - Agriculture).....	39.240	36.091	65.510	67.834	1,37	1,51	2,15	2,36
Viação e Obras Publicas (Communication and Public Works - Communications et Travaux Publics).....	596.237	537.843	625.531	574.523	20,85	22,49	20,51	20,00
Educação e Saude Publica (Education and Public Health - Instruction Publique et Santé Publique).....	116.789	98.000	139.348	144.995	4,08	4,10	4,57	5,05
Trabalho, Industria e Comercio (Labor, Industry and Commerce - Travail, Industrie et Commerce).....	14.513	16.465	23.625	18.000	0,51	0,69	0,77	0,63
Fazenda (Finance - Finances) (1).....	1.074.805	993.017	1.223.502	1.159.396	37,59	40,26	40,11	40,37
TOTAL.....	2.859.669	2.391.813	3.050.188	2.872.001	100,00	100,00	100,00	100,00

(1) Inclusive o serviço da Dívida Nacional, interna e externa (Including the external and internal national Debt Service. - Y compris le service de la Dette Nationale, interne et externe).

ESTADOS STATES ÉTATS	Total geral da receita orçada	RENDA DOS IMPOSTOS TAXES RENTE DES IMPÔTS																
		TOTAL	Exportação Export Tax Impôt sur l'exportation		Indústrias e profissões Industrial and Professional Tax Taxe sur l'industrie et la profession		Produção e consumo Production and Excise Tax Impôt sur la production et la consommation		Transmissão de propriedade Tax on transfer of property Impôt sur la transmission de propriété		Imposto territorial Territorial Tax Impôt territorial		Imposto sobre a renda Income Tax Impôt sur le revenu		Imposto de selo Stamp Tax Impôt sur le timbre			
			Contos de réis	%	Contos de réis	%	Contos de réis	%	Contos de réis	%	Contos de réis	%	Contos de réis	%	Contos de réis	%	Contos de réis	%
			Contos de réis	%	Contos de réis	%	Contos de réis	%	Contos de réis	%	Contos de réis	%	Contos de réis	%	Contos de réis	%	Contos de réis	%
1 - Amazonas.....	12.155	9.654	79,4	2.218	18,2	850	7,0	320	2,6	450	3,7	200	1,6	20	0,2	386	3,3	
2 - Pará.....	24.518	15.640	63,8	4.060	16,6	600	2,4	550	2,3	250	1,0	500	2,0	
3 - Maranhão.....	12.005	9.420	78,5	1.570	13,1	950	7,9	200	1,7	350	2,9	150	1,3	350	2,9	
4 - Piauí.....	9.059	7.078	78,1	3.970	43,8	400	4,4	460	5,1	100	1,1	300	3,3	2	140	1,5	
5 - Ceará.....	23.224	20.350	87,6	9.600	41,3	3.100	13,4	1.400	6,0	900	3,9	600	2,6	820	3,5	
6 - Rio Grande do Norte.	18.253	13.872	76,0	8.000	43,8	2.000	11,0	600	3,3	420	2,3	60	0,3	40	0,2	250	1,4	
7 - Paraíba.....	22.065	19.333	87,6	10.000	45,3	1.500	6,8	2.182	9,9	834	3,8	620	2,8	658	3,0	
8 - Pernambuco.....	75.562	39.861	52,8	17.800	23,6	5.000	6,6	2.500	3,3	3.500	4,6	1.500	2,0	200	0,3	2.000	2,6	
9 - Alagoas.....	15.461	13.602	88,0	7.680	49,7	800	5,2	550	3,5	702	4,5	480	3,1	400	2,6	
10 - Sergipe.....	12.104	9.841	81,3	3.160	26,1	2.670	22,1	068	0,6	568	4,7	170	1,4	340	2,8	
11 - Bahia.....	72.722	47.816	65,8	21.500	29,6	10.625	14,6	1.610	2,2	4.375	6,0	2.070	2,8	250	0,3	1.725	2,4	
12 - Espírito Santo.....	34.942	23.325	66,8	18.800	53,8	400	1,2	1.000	2,9	1.200	3,4	550	1,6	
13 - Rio de Janeiro.....	58.826	40.807	69,6	20.740	35,4	2.250	3,8	1.500	2,5	5.235	8,9	3.200	5,5	2.037	3,5	
14 - São Paulo.....	718.371	452.700	63,0	57.000	7,9	40.000	5,6	58.000	8,1	36.000	5,0	7.000	1,0	31.000	4,3	
15 - Paraná.....	41.192	26.616	64,6	9.880	24,0	1.860	4,5	2.100	5,1	2.400	5,8	840	2,0	830	2,0	
16 - Santa Catharina.....	21.900	16.355	74,7	4.880	22,3	2.150	9,8	925	4,2	1.450	6,6	3.400	15,6	750	3,4	
17 - Rio Grande do Sul...	223.117	89.316	40,0	11.025	4,9	14.555	6,5	4.000	1,8	18.070	8,1	11.203	5,0	5.000	2,2	
18 - Minas Geraes.....	233.432	108.654	46,5	43.000	18,4	17.000	7,3	3.000	1,3	14.000	6,0	12.800	5,5	10.000	4,3	
19 - Goyaz.....	9.339	7.236	77,5	3.674	39,3	532	5,7	222	2,4	925	9,9	658	7,0	513	5,5	
20 - Matto Grosso.....	9.415	7.820	83,1	3.800	40,4	800	8,5	200	2,1	520	5,5	900	9,6	300	3,2	
21 - 1936.....	1.647.462	979.296	59,4	205.357	12,5	124.042	7,5	63.737	3,9	114.349	6,9	76.601	4,6	7.512	0,5	58.550	3,6	
22 - 1935.....	1.526.948	783.290	51,3	265.172	17,4	100.641	6,6	77.253	5,1	97.667	6,4	79.510	5,2	29.235	1,9	39.380	2,6	
23 - 1934.....	1.341.894	814.616	60,7	247.244	18,4	91.335	6,8	69.235	5,2	82.624	6,2	73.043	5,4	32.601	2,4	38.860	2,9	
24 - 1933.....	1.275.862	810.564	63,5	267.825	21,0	88.718	6,9	59.951	4,7	79.802	6,2	83.944	6,6	36.497	2,9	44.840	3,5	
25 - TOTAL 1932.....	1.187.272	798.286	67,2	349.257	29,4	82.858	7,0	62.067	5,2	86.963	7,3	50.899	4,2	27.915	2,4	38.862	2,9	
26 - 1931.....	1.166.507	748.007	64,1	325.573	28,8	82.136	7,0	52.260	4,5	74.433	6,4	42.109	3,6	22.048	1,9	31.126	2,7	
27 - 1930.....	1.335.906	893.691	66,9	436.260	32,7	86.112	6,5	52.351	3,9	110.015	8,2	42.388	3,2	12.977	1,0	27.882	2,1	
28 - 1929.....	1.195.731	828.852	69,2	432.313	36,1	77.768	6,5	44.931	3,8	103.280	8,6	41.153	3,4	10.820	0,9	23.022	1,9	
29 - 1928.....	1.000.629	716.678	71,6	371.394	37,1	69.937	7,0	39.878	4,0	95.657	9,6	29.755	3,0	9.250	0,9	20.068	2,0	

os diversos Titulos orçamentarios - 1936

accordance with its various Items

ses différentes Désignations

DIVERSAS RENDAS SUNDRY DIVERS																						
Viação e transporte Communication and Transportation Taxes Voies de communication et moyens de transport		Vendas mercantis Mercantile Sale Tax Impôt sur les ventes mercantiles		Diversos Sundry Divers		TOTAL		Renda industrial Industrial revenue Rente industrielle		Renda patrimonial Revenue from State Property Rente patrimoniale		Renda extraordinaria Unordinary revenue Rente extraordinario		Divida activa Active Debt Dette active		Contribuição do Governo Federal Contribution of the Federal Government Contribution du Gouvernement Fédéral		Contribuição dos Municípios Contribution of Municipalities Contribution des Municipies		Outras rendas Other revenues Autres rentes		
Contos de réis	%	Contos de réis	%	Contos de réis	%	Contos de réis	%	Contos de réis	%	Contos de réis	%	Contos de réis	%	Contos de réis	%	Contos de réis	%	Contos de réis	%	Contos de réis	%	
		4.500	37,0	700	5,8	2.501	20,0	1.112	9,2	115	0,9	424	3,5	320	2,6			530	4,4			1
		8.000	32,6	1.680	6,9	8.878	36,2	3.850	15,7	1.000	4,1	1.760	7,2	250	1,0			1.700	6,9	318	1,3	2
		5.200	43,3	650	5,4	2.585	21,5	1.955	16,3			280	2,3	300	2,5			50	0,4			3
		1.400	15,5	306	3,4	1.981	21,9	795	8,8	612	6,7	124	1,4	50	0,6			400	4,4			4
		3.700	15,9	230	1,0	2.874	12,4	1.708	7,4	25	0,1	91	0,4	500	2,1			550	2,4			5
120	0,7	1.980	10,8	402	2,2	4.381	24,0	202	1,1	12	0,1	3.477	19,0	180	1,0	50	0,8	460	2,5			6
		3.200	14,5	339	1,5	2.732	12,4	1.122	5,1	52	0,2	1.008	4,6	250	1,1			300	1,4			7
		7.000	9,3	301	0,5	35.701	47,2	5.620	7,4	120	0,2	10.801	14,3	4.600	6,1			1.301	1,7	13.259	17,5	8
		2.500	16,2	400	3,2	1.850	12,0	180	1,2	52	0,3	860	5,5	200	1,3			567	3,7			9
62	0,5	830	6,8	1.073	8,9	2.203	18,7	957	7,9	5	0,1	651	5,4	500	4,1			150	1,2			10
380	0,5	2.375	4,0	2.456	3,4	24.900	34,2	11.570	15,9	250	0,3	4.390	6,7	4.620	6,4			3.570	4,9			11
25	0,1	1.200	3,4	150	0,4	11.617	33,2	4.232	12,1	810	2,3	5.920	16,9	415	1,2	100	0,3	70	0,2	70	0,2	12
450	0,8	5.030	8,6	305	0,6	17.819	30,4	3.570	6,2	20		10.020	17,1	3.300	5,6			76	0,1	824	1,4	13
9.000	1,3	200.000	27,8	14.700	2,0	265.671	37,0	106.154	14,8	105		128.412	17,9	31.000	4,3							14
		2.000	4,9	6.706	16,3	14.576	35,4	2.462	6,0	250	0,6	7.505	18,2	1.355	3,3	300	0,7	1.600	3,9	1.104	2,7	15
		2.320	10,6	480	2,2	5.545	25,3	578	2,6	10		3.550	16,2	715	3,3	342	1,6			350	1,6	16
600	0,3	20.000	0,0	4.863	2,2	133.801	60,0	73.269	32,8	1.042	0,9	29.117	13,1	6.545	2,9			9.452	4,3	13.476	6,0	17
		8.000	3,4	854	0,3	124.778	53,5	51.777	22,2	3.070	1,3	62.575	26,8	6.500	2,8	356	0,2	500	0,2			18
54	0,6	295	3,2	363	3,9	2.103	22,5	175	1,9	1.216	13,0	371	4,0	341	3,6							19
10	0,1	600	0,4	690	7,3	1.595	16,9	410	4,4	585	6,2	100	1,0	500	5,3							20
10.651	0,6	280.630	17,0	37.858	2,3	668.166	40,6	271.713	16,5	10.251	0,6	271.936	16,5	62.441	3,8	1.148	0,1	21.276	1,3	29.401	1,8	21
17.636	1,1	16.000	1,1	60.196	3,9	743.658	48,7	338.064	22,1	7.224	0,5	293.155	19,2	56.992	3,7	1.486	0,1	16.665	1,1	30.072	2,0	22
80.123	6,0	17.584	1,3	81.417	6,1	527.078	39,3	286.980	21,4	7.156	0,5	113.950	8,5	36.994	2,8	34.006	2,5	20.546	1,5	27.440	2,1	23
77.837	6,1	8.034	0,6	63.116	5,0	466.298	36,5	269.574	21,1	7.726	0,6	75.798	6,0	25.769	2,0	37.819	3,0	23.777	1,9	24.835	1,9	24
29.600	2,5	310		75.055	6,3	388.980	32,8	247.925	20,9	9.964	0,9	51.457	4,3	20.615	1,7	1.194	0,1	25.087	2,1	32.744	2,8	25
84.519	3,0	300		73.508	6,2	418.500	35,9	275.385	23,6	7.913	0,7	44.935	3,8	29.632	2,5	710	0,1	20.647	1,8	39.278	3,4	26
47.804	3,5			78.402	5,8	442.215	33,1	292.245	21,9	5.978	0,4	85.082	6,4	19.206	1,4	980	0,1	6.351	0,5	32.378	2,4	27
35.697	3,0			59.859	5,0	366.879	30,8	244.883	20,5	5.473	0,5	63.414	5,3	16.506	1,4	836	0,1	4.622	0,4	31.145	2,6	28
28.657	2,9			52.082	5,1	283.951	28,4	212.580	21,2	5.278	0,5	27.560	2,8	12.436	1,3	742	0,1	4.242	0,4	21.113	2,1	29

ESTADOS STATES ETATS	Total da despesa fixada Total of budget expenditure Total de la dépense budgétaire Contos de réis	Poder Executivo e Secretarias de Estado Executive Power and Executive Office Pouvoir Exécutif et Bureaux de l'Etat		Poder Legislativo Legislative Power Pouvoir Législatif		Justiça e Magistratura Justice and Magistrature Justice et Magistrature		Defesa e Segurança Publica Police and Public Assurance Police et Assurance Publique		Instrução Publica Public Instruction Instruction Publique		Saude Publica e Assistencia Public Health and Assistance Santé Publique et Assistance		Obras Publicas e Viação Public Works and Communication Travaux Publics et Voies de Communications		Servico da Divida Externa External Debt Service Service de la Dette Externe	
		Contos de réis	%	Contos de réis	%	Contos de réis	%	Contos de réis	%	Contos de réis	%	Contos de réis	%	Contos de réis	%	Contos de réis	%
		1 - Amazonas.....	11.053	592	5,0	570	4,8	1.057	8,8	1.101	10,0	2.450	20,6	1.117	9,3	1.625	13,6
2 - Pará.....	24.518	1.456	5,9	603	2,5	1.381	5,6	3.514	14,3	4.348	17,7	3.963	16,2	3.575	14,6	250	1,0
3 - Maranhão.....	11.981	716	6,0	353	2,9	1.091	9,1	1.755	14,7	1.074	10,5	1.081	9,0	1.611	13,5
4 - Piauh.....	9.046	890	9,8	193	2,1	542	6,0	1.518	16,8	1.696	18,8	470	5,2	1.085	11,4
5 - Ceará.....	23.893	1.607	6,7	934	3,9	1.601	6,7	4.355	18,2	4.556	19,1	2.246	9,4	3.520	14,8
6 - Rio Grande do Norte	18.006	1.475	8,2	271	1,5	973	5,4	4.032	22,7	2.610	14,5	3.340	21,3	751	4,2	156	0,9
7 - Parahyba.....	22.064	1.600	7,2	334	1,5	989	4,5	4.646	21,1	3.520	16,0	1.547	7,0	2.861	13,0
8 - Pernambuco.....	79.093	5.219	6,6	642	0,8	2.833	3,6	11.934	15,1	7.762	9,8	5.956	7,5	13.205	16,7	5.858	7,4
9 - Alagoas.....	15.461	1.005	6,5	311	2,0	973	6,3	2.869	18,5	3.257	21,1	1.501	9,7	1.353	8,7	821	5,5
10 - Sergipe.....	12.104	774	6,4	303	2,5	912	7,5	2.044	16,9	2.509	20,7	568	4,7	905	7,5
11 - Bahia.....	72.798	3.739	5,1	1.204	1,7	3.428	4,7	11.172	15,3	10.818	14,9	3.318	4,6	12.748	17,5
12 - Espirito Santo.....	84.941	1.762	5,0	756	2,2	1.515	4,3	4.376	12,5	6.031	17,3	1.371	4,5	7.610	21,8
13 - Rio de Janeiro.....	66.333	3.568	5,4	1.179	1,8	2.212	3,3	7.462	11,2	12.282	18,5	1.977	3,0	6.807	10,2	11.950	18,0
14 - São Paulo.....	718.371	40.637	5,7	8.248	0,5	13.034	1,8	91.636	12,8	102.100	14,2	48.762	6,8	126.257	17,6	19.946	2,8
15 - Paraná.....	41.192	2.023	4,9	547	1,3	2.023	4,9	4.239	10,3	7.261	17,6	1.640	4,0	7.705	18,7	1.530	3,7
16 - Santa Catharina.....	21.900	727	3,3	371	1,7	1.635	7,5	3.258	14,9	5.294	24,2	434	2,0	5.023	22,9	869	4,0
17 - Rio Grande do Sul.....	243.502	7.956	3,3	947	0,4	4.822	2,0	26.443	10,9	17.174	7,0	4.361	1,8	37.151	35,8	26.529	10,9
18 - Minas Geraes.....	276.744	23.032	8,3	2.350	0,9	6.998	2,5	40.683	14,7	31.199	11,3	9.457	3,4	61.242	22,1	3.023	1,1
19 - Goyaz.....	9.306	666	7,2	143	1,6	995	10,7	1.357	14,6	1.741	18,7	121	1,3	1.490	16,0
20 - Matto Grosso.....	9.404	661	7,0	290	3,1	949	10,1	1.763	18,7	2.050	21,8	272	2,9	438	4,7
21 - 1936.....	1.722.660	100.150	5,8	15.554	0,9	49.983	2,9	230.297	13,4	230.650	13,4	94.232	5,5	345.315	20,0	72.543	4,2
22 - 1935.....	1.580.066	70.346	4,4	5.619	0,4	43.559	2,8	193.235	12,2	214.557	13,6	73.846	4,7	436.255	27,6	111.765	7,1
23 - 1934.....	1.371.598	69.375	5,1	957	0,1	37.083	2,7	182.412	13,3	194.169	14,2	67.470	4,9	318.771	23,2	102.247	7,5
24 - 1933.....	1.367.369	65.171	4,8	962	0,1	35.811	2,6	175.454	12,8	185.068	13,5	63.809	4,7	302.262	22,1	163.727	12,0
25 - TOTAL 1932.....	1.235.996	62.963	5,1	1.062	0,1	33.105	3,1	177.713	14,4	177.059	14,3	56.906	4,6	257.145	20,8	199.567	16,1
26 - 1931.....	1.264.819	70.090	5,5	2.226	0,2	33.139	2,9	170.044	13,4	178.522	14,1	46.622	3,7	237.859	22,8	208.056	16,5
27 - 1930.....	1.327.897	77.535	5,9	9.936	0,8	37.709	2,8	172.017	13,0	188.405	14,9	57.570	4,3	332.251	25,0	179.693	13,5
28 - 1929.....	1.184.253	71.543	6,0	9.797	0,8	33.053	3,0	158.405	13,4	166.600	14,1	47.973	4,1	282.124	23,8	176.672	14,9
29 - 1928.....	1.000.065	59.021	5,9	9.292	0,9	31.796	3,2	143.741	14,4	143.581	14,4	44.646	4,5	248.516	24,8	116.059	11,6

os diversos Titulos orçamentarios - 1936

accordance with its various Items

selon ses différentes Désignations

Serviço da Dívida Interna Consolidada Internal Consolidated Debt Service Service de la Dette Interne consolidée		Serviço da Dívida Flutuante Floating Debt Service Service de la Dette Flotante		Juros diversos Various interest Divers intérêts		Exercícios Findos, reposições e restituições Past Exercises, reintegrations and returns Exercices passés, remboursements et restitutions		Arrecadação de rendas Collecting Revenue Perception des Revenus		Inactivos Pensioners Pensions de retraite		Subvenções e auxílios Subventions and Aids Subventions et aides		Desenvolvimento da produção Development of Production and Propagation Développement de la Production et de la Propagande		Outras despesas Other Expenditures Autres Dépenses		
Contos de réis	%	Contos de réis	%	Contos de réis	%	Contos de réis	%	Contos de réis	%	Contos de réis	%	Contos de réis	%	Contos de réis	%	Contos de réis	%	
				30	0,2	150	1,2	1.164	9,7	1.489	12,5	15	0,1	380	2,8	164	1,4	1
1.170	4,8	200	0,8			35	0,2	1.283	5,2	1.504	6,2	6		669	2,7	561	2,8	2
		40	0,3					1.472	12,3	1.156	9,6	132	1,1	497	4,1	103	0,9	3
370	4,1					6	0,1	805	8,9	418	4,6			753	8,3	350	3,9	4
70	0,3			217	0,9	30	0,1	1.470	6,1	1.515	6,8	702	3,3	862	3,8	109	0,4	5
605	3,4	170	0,9			5		860	4,8	905	5,0	220	1,2	564	3,1	519	2,9	6
968	4,4					20	0,1	2.090	9,5	937	4,2	304	1,6	1.553	7,0	635	2,9	7
18.191	16,7					350	0,4	2.190	2,8	3.732	4,7	518	0,7	5.415	6,8	288	0,4	8
44	0,3	140	0,9					1.302	8,4	1.011	6,5	47	0,3	685	4,4	142	0,9	9
401	3,3			1.223	10,1	4		844	7,0	968	8,0	50	0,4	263	2,2	336	2,8	10
6.904	9,5	2.648	3,6			600	0,8	5.133	7,1	4.897	6,7			2.144	2,9	4.045	5,8	11
841	2,4			1.429	4,1	200	0,6	2.343	6,7	1.149	3,3			4.649	13,3	709	2,0	12
8.399	12,7	855	1,3					3.534	5,3	2.175	3,3	285	0,4	2.699	4,1	1.004	1,5	13
63.205	8,8	81.813	11,4			10.700	1,5	19.735	2,7	21.179	2,9	38		72.113	10,0	3.959	0,5	14
5.625	13,7					450	1,1	2.617	6,3	2.283	5,5	25	0,1	2.950	7,2	274	0,7	15
809	3,7					200	0,9	1.540	7,0	551	2,5			415	1,9	769	3,5	16
403	0,2	32.207	13,3			9.800	4,0	4.883	2,0	5.965	2,4	2.129	0,9	5.196	2,1	7.416	3,0	17
47.390	17,1	15.900	5,7					11.211	4,1	5.700	2,1			16.709	6,0	1.800	0,7	18
710	7,7			50	0,5	180	1,9	959	10,3	316	3,4			10	0,1	554	6,0	19
1.146	12,2					65	0,7	934	9,9	678	7,2	6	0,1			152	1,6	20
162.260	8,8	134.063	7,8	2.949	0,2	22.795	1,3	66.369	3,8	58.528	3,4	4.627	0,3	118.476	6,9	23.889	1,4	21
121.880	7,7	38.016	2,4	20.266	1,3	27.868	1,7	53.901	3,4	46.863	3,0	5.027	0,3	80.847	5,1	36.416	2,3	22
120.028	8,7	28.715	2,1	21.596	1,5	43.729	3,2	49.217	3,6	45.938	3,3	3.687	0,3	57.806	4,2	28.398	2,1	23
114.876	8,4	23.964	1,7	30.018	2,3	15.935	1,2	47.124	3,4	42.030	3,1	3.245	0,2	60.522	4,4	36.696	2,7	24
53.771	4,8	11.947	1,0	3.317	0,3	26.171	2,1	45.591	3,7	43.585	3,5	3.874	0,3	52.544	4,2	19.671	1,6	25
84.668	6,7	30.656	2,4	1.167	0,1	19.112	1,5	45.552	3,6	27.825	2,2	5.326	0,4	46.851	3,7	3.609	0,3	26
70.998	5,3	15.328	1,2	1.600	0,1	11.789	0,9	52.017	3,9	25.961	2,0	4.915	0,4	65.470	4,9	14.402	1,1	27
62.337	5,3	12.995	1,1	1.550	0,1	10.890	0,9	47.609	4,0	22.537	1,9	5.501	0,5	58.332	5,0	12.745	1,1	28
55.349	5,5	9.133	0,9	1.182	0,1	12.581	1,3	48.881	4,3	19.973	2,0	4.784	0,5	46.998	4,7	10.527	1,0	29

80 - Saldo em circulação da Dívida Externa Consolidada, da União, dos Estados e dos Municípios 69
 Amounts in circulation of the External Consolidated Debt, of Union, of States and of Municipalities
 Solde en circulation de la Dette Externe Consolidée, de l'Union, des États et des Municipies

DESIGNAÇÃO DESIGNATION DÉSIGNATION	Libras Pounds Livres		Francos Francs		Dollars		Florins		TOTAL				
	Valor Value Valeur	Indice Index Indice	Valor Value Valeur	Indice Index Indice	Valor Value Valeur	Indice Index Indice	Valor Value Valeur	Indice Index Indice	Contos de réis		Equivalente em ££ Equivalent in ££ Equivalent en ££		
									Valor	Indice	Valor	Indice	
									Value	Index	Value	Index	
Media Average-Moyenne 1928-29=100													
Dívida da União Union debt Dette de l'Union	1928....	105.915.553	102	1.273.784.353	100	156.616.000	101	6.044.613	101	148.327.506	101	
	1929....	102.782.073	98	1.266.744.221	100	152.065.000	99	5.894.520	99	144.792.030	99	
	1930....	99.770.434	96	1.262.688.754	99	147.433.500	96	6.212.909	104	141.228.148	96	
	1931....	97.758.798	94	1.241.129.000	98	144.672.500	94	8.925.433	150	141.617.342	97	
	1932....	100.924.728	97	1.241.129.000	98	144.672.500	94	7.694.135	129	157.164.289	107	
	1933....	104.123.539	100	1.393.534.455	110	160.892.800	104	8.444.720	141	159.430.625	109	
	1934....	106.450.746	102	1.441.684.400	114	174.197.045	113	9.576.676	160	161.169.133	110	
1935....	105.791.253	101	1.434.478.962	113	172.333.045	112	9.277.393	155	160.211.939	109		
Dívida dos Estados States debt Dette des États	1928....	39.102.200	101	229.088.625	100	113.337.300	95	14.240.000	107	2.664.098	99	65.395.525	99
	1929....	38.498.047	99	228.539.125	100	124.680.800	105	12.460.000	93	2.742.501	101	67.366.764	101
	1930....	50.809.128	130	227.505.125	99	157.536.300	132	10.980.000	80	3.807.816	141	86.557.009	130
	1931....	48.967.870	126	227.504.625	99	151.530.300	127	8.901.000	67	5.424.312	201	80.066.034	130
	1932....	47.563.699	123	227.504.625	99	147.608.300	124	8.366.000	63	4.594.256	170	93.844.595	141
	1933....	45.027.599	118	227.504.625	99	144.622.800	122	8.366.000	63	4.471.679	165	84.425.467	127
	1934....	45.054.009	116	227.504.625	99	142.126.300	119	8.366.000	63	4.643.016	172	78.138.951	118
1935....	44.121.366	114	226.701.125	99	139.022.500	117	8.366.000	63	4.438.263	104	76.644.670	115	
Dívida dos Municípios Municipalities debt Dette des Municipies	1928....	11.042.330	101	48.956.500	100	70.449.000	101	1.055.570	100	25.902.290	100	
	1929....	10.895.900	99	48.956.500	100	69.384.500	99	1.048.293	100	25.750.257	100	
	1930....	10.733.770	98	48.956.500	100	68.290.500	98	1.122.442	107	25.514.631	99	
	1931....	10.676.490	97	48.956.500	100	66.944.000	96	1.655.106	157	26.261.105	102	
	1932....	10.668.400	97	48.956.500	100	66.944.000	96	1.497.341	142	30.585.439	118	
	1933....	10.668.400	97	48.956.500	100	66.944.000	96	1.440.940	138	27.318.275	106	
	1934....	10.610.080	97	48.956.500	100	60.006.500	86	1.394.702	133	23.471.936	91	
1935....	10.377.067	95	21.520.000	44	59.147.000	85	1.315.251	125	22.713.169	88		

81 - Serviço da Dívida Externa Consolidada, da União, dos Estados e dos Municípios
 External Consolidated Debt service, of Union, of States and of Municipalities
 Service de la Dette Externe Consolidée, de l'Union, des États et des Municípios

DESIGNAÇÃO DESIGNATION DÉSIGNATION	Libras Pounds Livres		Francos Francs		Dollars		Florins		TOTAL				
	Valor Value Valeur	Índice Index Indice	Valor Value Valeur	Índice Index Indice	Valor Value Valeur	Índice Index Indice	Valor Value Valeur	Índice Index Indice	Contos de réis		Equivalente em \$f Equivalent in \$f Equivalent en \$f		
									Valor	Índice	Valor	Índice	
									Value	Index	Value	Index	
Value	Index	Value	Index	Value	Index	Value	Index	Value	Index	Value	Index		
Media Average-Moyenne 1928-29=100													
Divida da União Union debt Dette de l'Union	1928....	7.051.598	100	17.443.350	100	13.056.416	91			402.344	97	9.872.986	97
	1929....	7.053.343	100	17.440.971	100	15.504.656	109			424.431	103	10.425.715	103
	1930....	7.055.159	100	62.917.727	361	14.810.014	104			470.372	114	10.092.222	105
	1931....	5.259.030	75	27.531.718	158	10.420.540	73			495.594	120	7.863.451	77
	1932....	1.419.849	20	3.218.441	18	218.943	2			74.439	18	1.520.538	15
	1933....	1.594.983	23	37.223.598	213	719.509	5			117.627	28	2.220.810	22
	1934....	2.198.160	31	121.912.909	699	2.768.837	19			290.976	63	4.392.058	43
	1935....	2.354.566	40	27.750.139	159	6.237.228	44			200.504	63	4.408.066	44
Divida dos Estados. States debt Dette des États	1928....	2.755.415	97	1.422.079	169	8.573.492	93	3.112.841	102	194.082	96	4.784.591	96
	1929....	2.900.011	103	264.000	31	9.803.244	107	2.073.959	98	211.297	104	5.190.287	104
	1930....	4.415.275	156			13.102.720	143	2.824.987	93	326.119	161	7.413.149	140
	1931....	4.894.280	173			15.359.740	167	2.677.514	88	542.371	267	8.005.056	173
	1932....	3.257.376	115			6.159.215	67	673.998	22	250.486	123	5.116.551	103
	1933....	3.113.064	110			4.651.410	51			223.967	110	4.228.510	85
	1934....	1.538.555	54	30.125	4	4.700.323	51	60.346	2	148.704	73	2.502.598	50
	1935....	1.717.383	61	415.650	49	4.910.470	53	148.914	5	158.876	78	2.743.646	55
Divida dos Municípios Municipalities debt Dette des Municípios	1928....	497.503	97	387.760	100	4.758.597	89			60.215	91	1.477.587	91
	1929....	527.373	103			5.988.054	111			72.255	109	1.774.884	109
	1930....	527.316	103			5.941.691	111			73.226	118	1.778.198	109
	1931....	211.137	41			4.459.823	83			76.897	116	1.220.101	75
	1932....	45.329	9							2.219	3	45.329	3
	1933....												
	1934....	80.832	16			656.110	12			12.697	19	213.687	13
	1935....	74.539	15			373.185	10			14.614	22	252.377	16

82 - Produção Agrícola do Brasil

71

Agricultural Products of Brazil

Produits Agricoles du Brésil

ANNOS YEARS ANNÉES — Media Average-Moyenne 1928-29=100	TOTAL GERAL GRAND TOTAL TOTAL GÉNÉRAL					Café Coffee Café		Algodão em rama Cotton in raw Coton en laine		Caroço de algodão Cotton seeds Graines de coton		Fumo Tobacco Tabac	
	Toneladas	Índice	Valor	Índice	Valor	1.000	Valor	Toneladas	Valor	Toneladas	Valor	Toneladas	Valor
	Tons	Index	Value	Index	Average	saccas	Value	Tons	Value	Tons	Value	Tons	Value
—	—	—	—	value per	(1)	—	—	—	—	—	—	—	—
—	—	Contos de	Índice	ton	—	Contos de	Contos de	Contos de	Contos de	Contos de	Contos de	Contos de	Contos de
—	—	réis	—	—	—	réis	réis	réis	réis	réis	réis	réis	réis
1928.....	12.879.508	97	8.748.457	102	679\$254	27.848	4.445.789	102.814	324.144	239.861	71.281	91.114	210.880
1929.....	13.726.400	103	8.342.577	98	607\$776	26.276	4.140.327	124.842	339.211	291.293	76.621	95.012	192.226
1930.....	13.781.576	103	6.807.161	80	495\$730	27.236	3.471.376	95.486	189.624	222.798	65.262	97.629	187.648
1931.....	13.638.068	103	4.725.401	55	346\$486	21.695	1.360.929	112.789	237.807	262.619	97.267	97.550	171.218
1932.....	15.220.429	114	5.425.514	63	356\$251	25.596	1.837.823	76.416	231.108	176.502	70.600	99.675	159.277
1933.....	15.700.287	118	6.136.044	72	390\$731	29.610	2.073.058	151.253	437.913	352.924	126.639	92.313	161.302
1934.....	15.648.002	118	6.833.236	88	437\$006	27.542	1.929.313	284.604	813.627	664.074	234.537	99.540	138.089
1935.....	16.270.314	122	6.828.838	80	419\$714	18.931	1.538.835	297.306	973.366	693.714	242.786	101.815	158.031
1936 (2).....	15.077.709	118	7.299.423	85	465\$592	21.706	1.803.714	336.103	1.164.658	784.239	235.639	96.718	152.741

(1) Sacco (bag - sac) — 60 kg.

(2) Estimativa. (Estimate - Estimation).

82 - Produção Agrícola do Brasil

Agricultural Products of Brazil

Produits Agricoles du Brésil

(SUITE)

(CONTINUAÇÃO)

(CONTINUED)

ANNOS YEARS ANNÉES	Cacão Cocoa seeds Cacao (fèves)		Assucar Sugar Sucre		Alcool Alcohol Alcool		Aguardente Brandy Eau de vie		Vinho Wine Vin		Arroz Rice Riz		Feijão Beans Haricots	
	1.000	Valor	1.000	Valor		Valor		Valor		Valor	1.000	Valor	1.000	Valor
	saccas	Value	saccas	Value	Hectolitros	Value	Hectolitros	Value	Hectolitros	Value	saccas	Value	saccas	Value
—	—	—	—	—	—	—	—	—	—	—	—	—	—	—
—	—	Contos de	Índice	—	Hectolitros	Contos de	Hectolitros	Contos de	Hectolitros	Contos de	(1)	Contos de	(1)	Contos de
—	—	réis	—	réis	—	réis	—	réis	—	réis	—	réis	—	réis
1928.....	1.121	123.439	14.744	700.300	412.806	25.075	1.337.697	70.795	605.627	52.050	16.832	424.242	12.845	443.747
1929.....	1.069	81.568	16.787	650.492	404.448	23.173	1.411.255	63.431	619.395	52.102	16.112	332.839	12.936	456.512
1930.....	1.145	93.981	19.070	423.866	483.996	19.203	1.161.436	39.382	536.370	47.242	15.212	297.935	11.589	309.208
1931.....	1.279	92.004	17.504	445.670	437.861	28.413	1.079.831	49.366	367.620	61.611	17.974	292.380	11.452	184.282
1932.....	1.741	114.538	16.360	469.793	633.402	40.719	1.189.923	54.760	933.280	61.457	20.039	314.020	12.037	211.645
1933.....	1.668	109.059	17.108	563.197	550.860	39.989	1.132.340	63.417	635.640	46.363	19.768	351.797	11.743	206.029
1934.....	1.799	107.076	13.076	694.842	532.723	43.629	1.190.540	83.011	526.400	35.563	19.746	423.768	11.066	220.996
1935.....	2.119	126.564	19.251	707.913	520.593	37.708	1.134.610	79.435	762.200	48.296	22.779	451.303	13.633	286.998
1936 (2).....	2.111	126.066	19.518	721.948	567.770	40.861	1.106.250	77.360	747.950	46.380	13.985	424.825	12.369	294.114

Fonte de informação (Source of information - Source d'information): «Directoria de Estatística da Produção - Ministério da Agricultura».

(1) Sacco (bag - sac) — 60 kg.

(2) Estimativa (Estimate - Estimation).

82 - Produção Agrícola do Brasil

Agricultural Products of Brazil

Produits Agricoles du Brésil

(CONTINUAÇÃO)

(CONTINUED)

(SUITE)

ANNOS YEARS ANNÉES	Milho Indian corn Maïs		Trigo Wheat Blé		Aveia Oats Avoine		Centeio Rye Seigle		Cevada Barley Orge		Batatas Potatoes Pommes de terre	
	1.000 saccas	Valor	Toneladas	Valor	Toneladas	Valor	Toneladas	Valor	Toneladas	Valor	Toneladas	Valor
	Bags	Value	Tons	Value	Tons	Value	Tons	Value	Tons	Value	Tons	Value
	Sacs (1)	Valeur — Contos de réis	Tonnes	Valeur — Contos de réis	Tonnes	Valeur — Contos de réis	Tonnes	Valeur — Contos de réis	Tonnes	Valeur — Contos de réis	Tonnes	Valeur — Contos de réis
1928.....	78.190	1.167.202	124.997	64.869	10.193	3.620	14.469	5.788	8.940	2.337	272.665	145.628
1929.....	87.844	1.161.095	135.221	72.663	7.085	2.480	16.288	5.701	9.243	2.880	285.257	132.177
1930.....	83.775	930.449	170.537	80.912	11.427	4.431	16.160	7.189	9.578	3.042	273.326	119.008
1931.....	79.167	862.995	141.580	65.763	11.936	4.566	17.755	6.287	9.274	3.301	360.797	138.240
1932.....	96.161	951.148	164.250	68.319	12.910	4.726	16.751	5.071	9.431	3.333	400.418	154.001
1933.....	93.470	974.695	156.056	58.222	13.058	3.901	16.170	4.326	9.463	3.838	380.360	138.165
1934.....	88.201	1.033.888	144.539	49.290	13.260	4.477	15.900	3.853	9.366	3.437	314.679	110.272
1935.....	98.882	1.112.418	146.130	49.121	13.352	4.540	15.926	3.892	9.733	3.486	358.928	136.299
1936 (2).....	90.665	1.163.890	142.904	49.519	13.150	4.471	15.200	4.665	9.525	3.488	262.560	109.012

(1) Sacco (bag - sac) — 60 kg.

82 - Produção Agrícola do Brasil

Agricultural Products of Brazil

Produits Agricoles du Brésil

(CONCLUSÃO)

(CONCLUSION)

(FIN)

ANNOS YEARS ANNÉES	Farinha de mandioca Manioc meal Farine de manioc		Cocos Coco nuts Cocos		Laranjas Oranges		Bananas		Abacaxis Pineapples Ananas		Alfafa Lucerne or hay Luzerne	
	1.000 saccas	Valor	1.000 fructas	Valor	1.000 caixas	Valor	1.000 cachos	Valor	1.000 fructas	Valor	Toneladas	Valor
	Bags	Value	fruits	Value	Boxes	Value	Bunches	Value	fruits	Value	Tons	Value
	Sacs (1)	Valeur — Contos de réis	fruits	Valeur — Contos de réis	Caisses	Valeur — Contos de réis	Grappes	Valeur — Contos de réis	fruits	Valeur — Contos de réis	Tonnes	Valeur — Contos de réis
1928.....	17.630	234.417	123.046	31.854	8.000	56.000	50.000	75.000	55.000	16.500	193.172	47.410
1929.....	17.154	225.759	120.619	25.486	11.000	77.000	55.000	83.000	60.000	21.000	136.685	63.784
1930.....	17.349	189.808	143.569	23.052	12.000	120.000	65.000	104.000	75.000	22.500	184.072	57.133
1931.....	17.364	249.706	130.636	16.591	20.000	200.000	70.000	105.000	80.000	22.400	113.831	29.610
1932.....	16.160	243.219	135.567	25.717	25.000	250.000	73.200	109.800	100.000	20.000	155.054	34.440
1933.....	16.611	235.840	121.017	22.538	29.613	343.296	76.000	112.418	80.549	21.850	154.540	33.542
1934.....	18.196	272.165	120.834	22.859	32.914	380.440	65.947	112.644	77.030	25.198	152.546	40.302
1935.....	15.357	243.031	133.677	26.931	32.753	382.052	72.489	110.609	83.167	22.125	146.760	32.114
1936 (2).....	15.558	248.540	149.370	30.898	32.694	381.844	71.745	109.233	82.230	22.113	143.200	33.444

(1) Sacco (bag - sac) — 60 kg.

(2) Estimativa (Estimate - Estimation).

83 - Estimativa da Produção Agrícola em 1936

73

Estimate of Agricultural Production in 1936

Estimation de la Production Agricole en 1936

ESTADOS STATES ETATS	Café Coffee Café		Algodão em rama Cotton in raw Coton en laine		Caroço de algodão Cotton seeds Graines de coton		Fumo Tobacco Tabac		Cacão Cocoa seeds Cacao (fèves)		Assucar Sugar Sucre	
	1000 Saccas	Valor Value Valeur	Toneladas	Valor Value Valeur	Toneladas	Valor Value Valeur	Toneladas	Valor Value Valeur	1000 Saccas	Valor Value Valeur	1000 Saccas	Valor Value Valeur
	Bags Sacs	Contos de réis	Tons Tonnes	Contos de réis	Tons Tonnes	Contos de réis	Tons Tonnes	Contos de réis	Bags Sacs	Contos de réis	Bags Sacs	Contos de réis
Territorio do Acre.....	3	210					300	540			13	390
Amazonas.....							350	700	21	1.008	9	255
Pará.....			2.500	6.250	5.833	1.750	750	1.500	60	3.240	21	639
Maranhão.....			8.000	20.000	18.667	4.667	300	600			46	1.888
Piauí.....			4.000	10.400	9.333	2.800	500	850			47	1.685
Ceará.....	50	4.200	25.000	75.000	58.333	19.250	1.750	3.500			425	17.850
Rio Grande do Norte.....			20.000	60.000	46.667	14.000	24	60			271	8.130
Parahyba.....	19	1.539	25.000	75.000	58.333	20.417	2.000	5.000			610	22.284
Pernambuco.....	232	18.038	25.000	80.000	58.333	19.250	2.800	3.360	1	43	5.403	178.299
Alagoas.....	20	1.560	16.000	48.200	37.333	12.320	1.200	2.400			1.625	53.625
Sergipe.....	4	288	5.000	11.500	11.667	3.500	600	780			801	25.830
Bahia.....	300	21.622	603	1.508	1.407	436	30.000	30.000	2.000	120.000	1.098	38.210
Espirito Santo.....	1.751	126.070					300	450	20	1.200	377	13.120
Rio de Janeiro.....	953	62.931					124	471	3	192	2.436	102.312
São Paulo.....	13.208	1.196.784	180.000	702.000	420.000	168.000	2.500	8.500			2.521	105.882
Paraná.....	307	25.822	4.000	12.800	9.333	3.453	1.500	5.250			25	1.050
Santa Catharina.....	100	8.400					2.800	4.200			126	3.031
Rio Grande do Sul.....							32.000	41.600			450	16.200
Minas Geraes.....	4.590	380.941	20.000	64.000	46.667	14.933	15.200	38.000	6	383	2.845	119.490
Goyaz.....	70	5.040					1.500	4.050			274	10.086
Matto Grosso.....	3	210					220	380			26	1.092
Outros Estados.....			1.000	3.000	2.333	803						
Total.....	21.706	1.803.714	336.103	1.164.658	784.239	285.639	96.718	162.741	2.111	126.066	19.518	721.948

83 - Estimativa da Produção Agrícola em 1936

Estimate of Agricultural Production in 1936

Estimation de la Production Agricole en 1936

(CONTINUAÇÃO)

(CONTINUED)

(SUITE)

ESTADOS STATES ETATS	Alcool Alcohol Alcool		Aguardente Brandy Eau de vie		Arroz Rice Riz		Feijão Beans Haricots		Milho Indian corn Maïs		Farinha de mandioca Manioc meal Farine de manioc	
	Hectolitros	Valor Value Valeur	Hectolitros	Valor Value Valeur	1000 Saccas	Valor Value Valeur	1000 Saccas	Valor Value Valeur	1000 Saccas	Valor Value Valeur	1000 Saccas	Valor Value Valeur
	Hectolitres	Contos de réis	Hectolitres	Contos de réis	Bags Sacs	Contos de réis	Bags Sacs	Contos de réis	Bags Sacs	Contos de réis	Bags Sacs	Contos de réis
Territorio do Acre.....	20	2	750	60	35	882	17	408	135	1.620	120	1.800
Amazonas.....			1.500	120	12	302	13	300	34	408	90	1.620
Pará.....	780	61	12.000	980	145	3.306	2	60	100	1.200	550	8.250
Maranhão.....			5.500	495	550	8.250	15	360	80	960	730	9.636
Piauí.....			4.500	360	125	1.500	42	806	120	1.080	70	966
Ceará.....			23.000	1.725	220	5.940	300	8.100	850	10.200	1.400	25.200
Rio Grande do Norte.....			14.000	980	5	135	150	4.050	26	328	130	2.730
Parahyba.....	3.700	296	13.000	910	65	1.755	260	8.112	550	6.930	780	14.976
Pernambuco.....	252.000	15.120	40.000	3.000	13	350	393	12.962	2.840	35.784	2.594	43.579
Alagoas.....	16.300	1.353	32.000	1.920	100	2.700	160	4.500	530	6.360	1.200	18.000
Sergipe.....	7.200	648	25.000	1.500	100	2.700	14	420	1.200	15.840	1.100	19.800
Bahia.....	10.000	900	45.000	2.925	150	4.050	300	8.100	700	8.400	1.000	18.000
Espirito Santo.....	2.340	192	60.000	4.800	135	3.240	380	10.260	2.500	37.500	330	6.930
Rio de Janeiro.....	109.800	9.882	158.000	10.920	560	14.112	233	6.710	5.000	81.000	300	6.300
São Paulo.....	139.800	10.056	390.000	27.300	7.500	157.500	2.800	63.840	18.800	248.160	1.200	21.600
Paraná.....			58.000	3.360	180	3.780	550	10.560	5.000	60.000	800	12.960
Santa Catharina.....	1.980	172	30.000	2.100	250	6.850	200	3.000	2.800	25.200	800	5.040
Rio Grande do Sul.....	800	72	30.000	2.100	3.000	63.000	2.500	45.000	21.000	252.000	1.700	19.380
Minas Geraes.....	21.000	1.890	155.000	10.850	4.120	118.666	3.600	97.200	25.000	330.000	430	6.450
Goyaz.....	150	14	6.000	450	1.480	22.200	380	7.296	3.200	38.400	410	4.920
Matto Grosso.....	2.140	198	7.000	525	240	4.608	70	1.470	200	2.520	24	408
Total.....	567.770	40.861	1.106.250	77.360	18.985	424.825	12.369	294.114	90.665	1.163.390	15.558	248.540

83 - Estimativa da Produção Agrícola em 1936

Estimate of Agricultural Production in 1936

Estimation de la Production Agricole en 1936

(CONTINUAÇÃO)

(CONTINUED)

(SUITE)

ESTADOS STATES ETATS	Vinho Wine Vin		Trigo Wheat Blé		Aveia Oats Avoine		Centeio Rye Seigle		Cevada Barley Orge		Alfafa Lucerna or hay Luzerne	
	Hectoli- tros Hectoli- tres	Valor Value — Contos de réis	Toneladas Tons Tonnes	Valor Value — Contos de réis	Toneladas Tons Tonnes	Valor Value — Contos de réis	Toneladas Tons Tonnes	Valor Value — Contos de réis	Toneladas Tons Tonnes	Valor Value — Contos de réis	Toneladas Tons Tonnes	Valor Value — Contos de réis
Ceará.....	150	15										
Bahia.....			4	2								
São Paulo.....	50.000	7.500										
Paraná.....	5.300	530	20.000	6.000	850	280	7.000	1.800	900	450	16.000	6.440
Santa Catharina.....	9.000	810	4.900	1.617	800	216	1.900	570	125	63	2.200	704
Rio Grande do Sul.....	650.000	32.600	118.000	41.300	11.500	4.025	6.300	2.205	8.500	2.975	10.000	2.000
Minas Geraes.....	30.000	4.500									115.000	25.300
Outros Estados.....	3.500	525										
Total.....	747.950	46.380	142.904	49.519	13.150	4.471	15.200	4.665	9.525	3.488	143.200	33.444

83 - Estimativa da Produção Agrícola em 1936

Estimate of Agricultural Production in 1936

Estimation de la Production Agricole en 1936

(CONCLUSÃO)

(CONCLUSION)

(FIN)

ESTADOS STATES ETATS	Cocos Coco nuts Cocos		Laranjas Oranges		Bananas		Abacaxys Pineapples Ananas		Batatas Potatoes Pommes de terre	
	1000 Fructos Fruits	Valor Value — Contos de réis	1000 Caixas Boxes Caisées	Valor Value — Contos de réis	1000 Cachos Bunches Grappes	Valor Value — Contos de réis	1000 Fructos Fruits	Valor Value — Contos de réis	Toneladas Tons Tonnes	Valor Value — Contos de réis
Territorio do Acre.....			7	68	85	60	100	20		
Amazonas.....			80	738	350	203	300	68		
Pará.....	180	40	230	2.185	900	630	2.500	625		
Maranhão.....	1.000	200	70	644	450	315	350	70		
Piauí.....	40	9	27	243	400	360	400	84		
Ceará.....	5.000	1.400	75	825	700	980	550	110		
Rio Grande do Norte.....	6.000	1.200	18	124	500	700	1.000	300		
Parahyba.....	5.900	1.180	35	280	450	720	3.500	875	980	361
Pernambuco.....	39.000	7.800	820	7.380	4.800	8.040	24.000	6.000		
Alagoas.....	40.000	9.200	55	495	1.300	1.300	230	41		
Sergipe.....	12.000	1.800	25	275	580	986	80	24	10	3
Bahia.....	40.000	8.000	600	8.100	2.600	4.680	5.200	1.560		
Espirito Santo.....	125	31	55	506	400	700	300	63	900	378
Rio de Janeiro.....	125	38	10.000	127.200	12.000	12.000	14.000	5.040	5.000	2.100
São Paulo.....			14.000	175.000	28.000	50.400	23.000	5.750	90.000	45.000
Paraná.....			1.000	9.500	4.400	7.040	950	200	42.000	15.980
Santa Catharina.....			2.000	19.000	3.800	4.560	650	130	9.500	3.040
Rio Grande do Sul.....			2.400	24.000					90.500	31.675
Minas Geraes.....			540	4.752	9.000	18.500	4.500	1.125	22.000	9.000
Goyaz.....			25	225	680	884	350	70	1.200	420
Matto Grosso.....			34	306	350	455	270	54	500	175
Total.....	149.370	30.898	32.694	381.844	71.745	109.233	82.230	22.113	262.560	109.012

84 - Produção mineral e metallurgica
Mineral and Metallurgic Production
Production minérale et métallurgique

75

ANNOS YEARS ANNÉES — Media Average-Moyenne 1928-29=100	Ouro Gold Or		Carvão Coal Charbon		Ferro guza Pig Iron Fonte		Aço laminado Laminated Steel Acier laminé		Ferro laminado Laminated Iron Fer laminé		Cimento Cement Ciment	
	Grammas Grams Grammes	Indice Index Indice	Toneladas Tons Tonnes	Indice Index Indice	Toneladas Tons Tonnes	Indice Index Indice	Toneladas Tons Tonnes	Indice Index Indice	Toneladas Tons Tonnes	Indice Index Indice	Toneladas Tons Tonnes	Indice Index Indice
1928.....	3.135.000	95	325.241	93	25.761	87	20.881	88	20.227	93	87.904	96
1929.....	3.484.000	105	372.592	107	33.707	113	26.401	112	20.898	107	96.208	104
1930.....	3.025.000	119	376.303	108	35.305	119	20.692	88	25.895	92	87.160	95
1931.....	3.714.000	112	382.407	110	28.114	95	22.850	97	18.892	67	107.115	181
1932.....	3.585.000	108	507.181	145	28.809	97	33.983	144	20.547	105	149.453	162
1933.....	3.604.191	111	634.463	182	46.774	157	53.508	227	42.302	151	221.553	241
1934.....	3.440.447	104	622.158	178	56.925	191	61.075	261	48.699	173	323.911	352
1935.....	3.679.470	111	756.953	217	59.281	199	64.232	272	52.358	187	362.999	394

Fonte de informação (Source of information - Source d'information): «Directoria de Estatística da Produção (Estatística da Produção Extractiva), Ministerio da Agricultura».

85 - Usinas geradoras de Electricidade para Distribuição de Luz e Força
Generators of Electricity for Distribution of Light and Power
Usines Génératrices d'Electricité pour la Distribution de Force et Lumière

ESTADOS, DISTRICTO FEDERAL E TERRITORIO STATES, FEDERAL DISTRICT AND TERRITORY ÉTATS, DISTRIC FÉDÉRAL ET TERRITOIRE	Numero de empresas Number of enterprises Nombre d'entrep- prises	31-XII-1934 (1)				1-IX-1920 (2)					
		NUMERO DE USINAS GERADORAS NUMBER OF GENERATORS NOMBRE D'USINES GÉNÉRATRICES				POTENCIA DOS MOTORES PRIMARIOS POTENCY OF PRIMARY MOTORS PUISSANCE DES MOTEURS PRIMAIRES — H. P.					
		Total	Thermicos Fuel power Thermi- ques	Hydrau- licos Water power Hydroéle- ctriques	Mistas Mixed Melangée	Total	Thermicos Fuel power Thermi- ques	Hydrau- licos Water power Hydroéle- ctriques	Total	Thermicos Fuel power Thermi- ques	Hydrau- licos Water power Hydroéle- ctriques
Territorio do Aore.....	4	8	8		279	279		195	195		
Amazonas.....	11	10	10		3.622	3.622		2.382	2.382		
Pará.....	24	18	18		15.995	15.995		6.800	6.800		
Maranhão.....	8	7	7		1.565	1.565		335	335		
Plauhy.....	8	8	8		1.034	1.034		760	760		
Ceará.....	37	33	30	3	7.803	7.093	110	1.759	1.759		
Rio Grande do Norte.....	22	19	19		2.488	2.488		1.798	1.748	50	
Parahyba.....	34	33	32	1	4.941	4.841	100	15.196	15.151	45	
Pernambuco.....	80	76	72	3	29.287	28.010	1.277	1.471	1.471		
Alagoas.....	30	28	25	3	4.962	2.452	2.510	629	629		
Sergipe.....	21	22	22		2.683	2.683		24.067	7.467	16.600	
Bahia.....	42	46	31	14	31.118	10.364	20.764	7.534	100	7.434	
Espirito Santo.....	27	28	7	21	10.855	1.354	9.501	32.980	135	32.845	
Rio de Janeiro.....	48	57	12	45	235.222	5.808	229.414	30.000	30.000		
Districto Federal.....	2	2	2		16.236	16.236		211.163	15.674	195.489	
São Paulo.....	98	184	19	113	417.968	15.625	402.343	6.715	5.178	1.537	
Paraná.....	33	35	16	18	22.116	6.249	15.867	7.671	90	7.581	
Santa Catharina.....	18	21	8	12	18.775	1.133	17.642	14.247	13.043	1.204	
Rio Grande do Sul.....	115	125	84	40	51.643	43.389	8.254	58.414	1.480	56.934	
Minas Geraes.....	249	293	9	277	127.923	3.961	123.962	100	100		
Goyaz.....	21	22		21	1.888	110	1.778	1.316	986	350	
Matto Grosso.....	11	10	7	2	2.143	1.053	1.090				
Total.....	(3) 952	1.035	446	573	1.010.546	175.934	834.612	475.652	105.578	370.074	

Fonte de informação (Source of information - Source d'information): «Departamento Nacional de Produção Mineral - Serviço de Aguas, Ministerio da Agricultura».

(1) Estatística (Statistics - Statistique). (2) Recenseamento (Census - Recensement).
(3) Inclusive 43 empresas em relação às quais não foi possível obter dados quer quanto à natureza da força dos motores, quer quanto à potencia correspondente (Inclu-
ding 43 enterprises in relation to which it was not possible to obtain figures either concerning the sort of power or the respective potency - Y compris 43 entreprises par rap-
port auxquelles il n'a pas été possible d'obtenir des données concernant soit la nature de la force des moteurs, soit la respective puissance).

86 - Productos da Industria Brasileira entregues ao Consumo Publico
Products of Brazilian Industry sold for Public Consumption
Produits de l'Industrie Brésilienne vendus pour la Consommation Publique

PRODUCTOS PRODUCTS PRODUITS	Unidade de medida Unity of measure Unité de mesure	QUANTIDADE QUANTITY QUANTITÉ							
		1928	1929	1930	1931	1932	1933	1934	
Fumo (Tobacco-Tabac).	Charutos (Cigars-Cigares).....	1000	202.468	177.145	147.415	245.461	194.901	191.612	194.221
	Cigarros (Cigarettes).....	1000 maços (1)	444.369	479.319	439.740	404.103	415.087	435.739	715.041
	Fumo desfiado (Tobacco, cut-Tabac effilé).....	Ton.	2.485	2.736	2.035	1.470	1.314	1.094	1.106
Bebidas (Drinks-Boissons).	Aguas mineraes naturaes (Natural mineral waters for the table-Eaux minérales naturelles).....	Hect.	87.875	81.843	71.711	57.275	59.078	58.807	79.163
	Siphão, soda, xaropes para refrescos (Soda waters and gasified beverages-Eaux denominées siphon ou soda, rafraichissement gazeux et similaires).....	"	378.593	406.352	327.890	350.231	416.984	502.210	529.814
	Cerveja (Beer-Bière).....	"	1.741.901	1.765.993	1.456.097	1.062.906	1.076.371	1.141.275	1.181.886
	Amer-picon, licores, etc (Amer picon, bitter, cognac and the like-Amer-picon, bitter, cognac et similaires).....	"	69.947	66.002	48.305	31.245	26.201	21.773	22.774
	Vinho de canna (Nectar) (Wine made of sugar cane and fruits-Vin de canne à sucre, de fruits et similaires).....	"	87.656	81.901	58.329	42.640	36.300	34.023	37.454
	Vinho natural de fructas (Wine made from fruits-Vin de fruits).....	"	369.151	375.837	327.890	350.231	416.084	502.211	529.814
	Aguardente e alcool (Brandy and alcohol-Eau de vie et alcool).....	"	1.342.425	1.435.917	1.110.180	850.160	814.151	691.603	805.074
Phosphoros (Matches-Allumettes).....	1000 Caixas (2)	951.375	813.336	848.054	483.827	524.143	408.286	512.937	
Sal (Salt-Sel).....	Ton.	341.499	325.730	392.122	384.752	336.880	405.968	405.927	
Calçado (Footwear-chaussure).	Botas compridas para montar (Long riding boots-Bottes de cavalerie).....	1000 pares (3)	18	14	13	23	24	25	20
	Sapatos, botinas, borseguins (Silk and leather boots and cothurnas-Bottines et cothurnes en cuir et en tissu de soie).....	"	16.950	20.346	10.033	16.764	14.741	15.800	17.267
	Chinellas e sandalias (Slippers, sandals of leather and silk-Pantoufles, sandales et alpergatas en cuir et en tissu de soie).....	"	12.184	10.434	8.737	8.842	7.507	5.551	6.384
	Polainas e perneiras (Gaiters, leather and cloth leggings-Cuêtres et jambières en cuir et en étoffe).....	"	190	568	188	217	308	228	157
	Sapatos de tennis (Tennis shoes-Souliers de tennis).....	"						2.390	2.418
Perfumarias (Parfumeries-Parfumeries).....	1000 object.	84.437	73.330	50.448	50.368	70.363	83.347	127.249	
Especialidades pharmaceuticas (Pharmaceutic specialities-Spécialités pharmaceutiques).....	"	50.412	80.459	47.733	56.255	64.435	58.075	56.806	
Conservas (Preserves-Conservés).	Conservas de carne, peixe, colorantes (Meat, fish, coulours-Viande, poisson, couleurs).....	Ton.	14.886	12.947	22.212	17.661	18.478	22.975	22.523
	Doces, chocolates, balas (Sweets, chocolate, sweet meats-Confitures, chocolat, bonbons).....	"	15.746	17.164	8.179	13.203	11.142	22.281	26.636
	Biscoitos e bolachas (Biscuits and crackers-Biscuits et galettes).....	"	7.550	5.829	1.103	1.299	1.570	1.145	1.571
Vinagre e azeite (Vinegar, olive oil-Vinagre, Huile d'olive).	Vinagre (Vinegar-Vinaigre).....	Hect.	170.729	176.107	168.913	155.812	102.181	182.060	182.323
	Azeite (Olive oil-Huile d'olive).....	"						84.121	68.116
	Acido acetico (Acetic acid-Acide acétique).....	"	130	107	87	162	376	605	2.179
Velas (Candles-Bougies).	Velas de sebo (Tallow-candles-Bougies de suif).....	Ton.	708	790	1.045	1.069	1.075	740	2.213
	Velas de stearina (Stearin candles-Bougies de stearine).....	"	4.523	2.418	4.023	4.294	3.954	4.511	3.295
	Velas de cera (Wax candles-Bougies de cire).....	"	1.403	3.059	1.577	1.093	891	376	277
Cartas de jogar (Playing cards-Cartes à jouer).....	1000 baralhos(4)	230	204	93	140	289	560	662	
Bengalas (Walking sticks-Cannes).....	1000	34	36	27	30	34	14	14	

Observação (Observation): (1) Maços-Packets-Paquets. (2) Caixas-Boxes-Bottes. (3) Pares-Pairs. (4) Baralhos-Packs-Paquets.

86 - Productos da Industria Brasileira entregues ao Consumo Publico
 Products of Brazilian Industry sold for Public Consumption
 Produits de l'Industrie Brésilienne vendus pour la Consommation Publique

77

(CONTINUAÇÃO)

(CONTINUED)

(SUITE)

PRODUCTOS PRODUCTS PRODUITS	Unidade de medida Unity of measure Unité de mesure	QUANTIDADE QUANTITY QUANTITÉ								
		1928	1929	1930	1931	1932	1933	1934		
Tecidos (Piece goods-Tissus).	Tecido de algodão (Cotton piece goods-Tissus de cotton).....	1000 m.	581.951	477.905	476.088	633.893	630.738	638.803	715.814	
	Tecido de canhamo e juta (Hemp, jute, piece goods-Tissus de chanvre, de jute, etc).....	»	91.459	64.091	62.042	70.787	65.666	10.197	16.447	
	Tecido de linho (Pure linen piece goods-Tissus en fil de lin pur).....	»	863	105	89	49	39	4.450	1.192	
	Alpaca e flanela (Alpaca, flannel piece goods-Tissus d'alpaga, flanelles, etc).....	»	758	1.178	720	704	1.087	1.443	945	
	Casimira e cassineta (Cashmere, cassinets-Casimirs, toiles de laine, etc).....	»	7.380	4.482	4.212	5.321	5.985	5.250	5.975	
	Tecido de seda ou de borra de seda (Silk or floss silk piece goods-Tissus de soie ou de bourre de soie).....	Ton.	682	507	498	409	599	1.067	1.196	
	Retalhos de tecidos (Clippings piece goods-Coupons de tissus).....	»	384	258	319	335	263	258	
	Alcatifas, passadeiras (Rugs, carpets and mats-Tapis, moquettes et carpettes).....	1000 m.	167	137	144	185	188	118	201	
	Artefactos de tecidos e peles (Piece goods and fur skins manufactures-Manufactures en tissus et en peaux)	Cobertores (Blankets-Couvertures).....	1000 object.	5.148	5.177	2.908	3.462	5.094	4.466	5.466
		Guardanapos, toalhas, fronhas, etc (Napkins, towels, pillow-cases, etc-Serviette de table, essuie-mains, taies d'oreiller, etc).....	»	3.221	2.649	3.129	3.913	3.465	3.214	7.218
Cortinas, stores, etc (Curtains, blinds, etc.-Rideaux, stores, etc).....		»	471	364	68	255	456	379	404	
Baixeiros, etc (Saddle cloths of all kinds-Tapis et couvertures pour l'équipement des chevaux de selle).....		»	34	30	32	58	91	86	87	
Camisas (Shirts-Chemises).....		»	9.096	8.218	6.425	8.874	7.986	7.509	6.891	
Ceroulas, cuecas e calças (Drawers, pants, trousers-Caleçons, caleçons courts et pantalons).....		»	2.289	1.910	1.746	1.592	2.300	1.684	1.694	
Collarinhos (Collars-Faux-cols).....		»	4.852	3.846	3.763	3.840	3.459	1.487	1.764	
Lengos (Handkerchiefs-Mouchoirs).....		»	7.895	7.930	5.523	6.447	7.785	10.874	11.557	
Gravatas (Neckties-Cravates).....		»	4.561	4.024	3.316	3.773	3.200	2.508	2.503	
Suspensorios (Braces-Bretelles).....		»	536	383	239	245	209	566	333	
Papel e seus artefactos (Paper and manufactures thereof-Papier et ses manufactures).	Ligas (Garters-Jarretières).....	1000 pares (1)	2.827	1.844	1.086	1.131	1.244	821	566	
	Espartilhos, cintos, etc (Stays, belts, etc.-Corset, ceintures, etc).....	1000 object.	35	37	131	105	120	260	425	
	Meias (Stockings-Chaussettes).....	1000 pares	35.385	31.578	23.854	31.078	29.755	24.813	29.743	
	Pyjamas (Pyjamas).....	1000 object.	292	270	321	377	402	685	379	
	Roupa feita (Ready-made clothing-Vêtements tout faits).....	»	476	471	485	665	882	1.830	2.198	
	Tapetes e capachos (Carpets and mats-Tapis et carpettes).....	»	92	87	85	109	155	45	98	
	Boás, peles, etc (Boas, furs and fur-skins-Boas, penoux, fourures, etc).....	»	35	50	44	30	26	50	40	
	Saccos (Bags-Sacs).....	1000	44.299	54.530	
	Luvás (Gloves-Gants).....	1000 object.	70	62	66	145	266	109	90	
	Fitas, alças, etc (Ribbons, braces-Rubans, bretelles).....	Ton.	150	205	123	76	76	244	272	
Papel e seus artefactos (Paper and manufactures thereof-Papier et ses manufactures).	Rendas (Laces-Dentelles).....	»	84	64	31	45	86	43	71	
	Papel para embrulho (Paper for parcel-Papier d'emballage).....	Ton.	25.052	32.065	23.542	31.013	28.483	44.012	56.565	
	Papel de seda (Tissue paper-Papier satiné).....	»	583	436	175	633	352	2.714	3.057	
	Papel para forrar casas ou malas (Wall paper for house and trunks-Papier peint).....	»	410	542	362	688	323	317	290	
	Papel e envelopes para cartas (Paper and envelopes for letters-Papier à lettres et enveloppes).....	1000 pacotes(2)	1.574	2.373	1.851	1.524	2.079	4.508	3.743	
	Serpentinas.....	»	1.661	1.082	1.388	789	587	1.110	388	
	Confetti.....	Ton.	200	195	242	240	265	268	226	
	Chapéus (Hats-Chapeaux).	Chapéus de sol e chuva (Umbrellas and parasols-Ombrelles et parapluies).....	1000	2.206	2.047	713	747	670	999	1.071
		Chapéus para cabeça para homens e meninos (Hats for Gentlemen and boys-Chapeaux, pour hommes et garçonnets).....	»	7.444	6.419	3.861	3.410	3.623	3.465	3.731
		Chapéus para senhoras e meninas (Hats for ladies and girls-Chapeaux pour dames et fillettes).....	»	346	336	240	732	270	561	263
Bonets e gorros (Bonnets and caps-Bonnets et bérets).....		»	1.283	1.243	1.177	1.031	907	1.512	1.259	

Observações: (1) Pares-Pairs. (2) Pacotes-Parcel-Paquets.

86 - Produtos da Industria Brasileira entregues ao Consumo Publico
Products of Brazilian Industry sold for Public Consumption
Produits de l'Industrie Brésilienne vendus pour la Consommation Publique

(CONTINUAÇÃO)

(CONTINUED)

(SUITE)

PRODUCTOS PRODUCE PRODUITS	Unidade de medida Unity of measure Unité de mesure	QUANTIDADE QUANTITY QUANTITÉ							
		1928	1929	1930	1931	1932	1933	1934	
Louças e vidros (Glasses and chinaware-Porcelaine et verres).	Louça de pó de pedra, branca (White delft ware-Vaisselle de faïence blanche)	Ton.	2.635	2.673	1.260	2.138	4.033	4.380	3.044
	Louça de pó de pedra com frisos (Delft ware with frizes-Vaisselle de faïence avec filets).....	»	1.136	988	924	1.010	1.101	2.102	2.228
	Porcellana (Chinaware-Porcelaine).....	»			19	133	159	137	63
	Vidro liso e moldado (Plain, shaped glasses-Verres polis et moulés).....	»	2.902	1.023	2.065	2.175	2.185	2.553	2.987
	Vidro lapidado e lavrado (Lapidated glasses and some high work-Verres polis ou ciselés).....	»	256	259	238	345	468	606	453
Ferragens e artigos de alumínio (Tools and aluminium articles-Outils et articles en aluminium).	Parafusos, pregos etc. de ferro (Screws, nails, etc. of iron and steel-Vis, clous, etc. en fer ou en acier)...	»	17.412	16.733	12.375	12.238	11.917	13.263	16.607
	Parafusos, pregos, etc. de cobre (Screws, nails, etc. of copper-Vis, clous, etc. en cuivre).....	»		104	115	108	154	153	352
	Dobradiças, gonzos, etc (Joints, hinges-Charnières, gonds).....	»	1.157	1.058	742	955	1.310	2.046	1.230
	Artefactos de ferro estanhado, alumínio, etc (Manufactures in iron and in aluminium-Articles en fer et en aluminium).....	»	4.123	6.445	4.118	3.135	3.919	6.878	9.288
Café torrado e moído (Roasted and ground coffee-Café torréfié et moulu)	Ton.	39.735	43.549	43.822	28.881	42.507	45.704	48.663	
Manteiga (Butter-Beurre).....	»	13.364	12.698	13.440	7.950	18.601	16.057	16.286	
Móveis (Furniture-Meubles).....	1000 object.	8.534	2.958	2.199	2.519	2.487	2.570	3.227	
Armas e munições (Firearms and munitions-Armes à feu et munitions).	Armas de fogo (Firearms-Armes à feu).....	»	13	12	4	39	43	24	21
	Esboletas em cartucho (Percussion caps-Amorces en cartouches).....	100.000	157	264	146	215	230	2.151	1.326
	Balas de ferro e chumbo (Iron or lead bullets-Ballets de fer ou de plomb).....	Ton.	1.625	1.367	558	1.341	944	1.238	1.283
Lampadas, pilhas e aparelhos electricos (Lamps, electric cells and apparatus-Lamps, piles et appareils électriques).	Lampadas (Electric lamps-Lampes électriques).....	1000	2.366	2.722	2.150	3.178	3.760	4.430	5.229
	Pilhas (Electric battery cells-Piles électriques).....	»	70	82	99	158	204	141	160
	Aparelhos electricos (Electric apparatus-Appareils électriques).....	»	2	3	6	32	41	44	114
		»							
Queijos e requeijões (Cheese and varieties-Fromages de toutes espèces).	Queijo de Minas (Cheese of Minas-Fromage de Minas).....	Ton.	4.444	5.564	4.234	2.733	3.490	10.752	12.505
	Outras espécies (Other kinds-D'autres espèces)....	»	3.794	3.482	2.950	2.286	3.823	4.011	5.258
	Queijo desnatado (Skim cheese-Fromages écremés).....	»	727	1.020	1.005	643	1.113	607	668
Tintas e vernizes (Varnishes and colours-Vernis et couleurs).	Tinta para escrever (Writing ink-Encre à écrire)...	»	784	1.484	847	975	1.210	1.031	679
	Tinta preparada a óleo, água (Ink prepared with oil, water-Couleurs préparées à l'eau, à l'huile)...	»	1.405	1.200	1.473	1.480	1.769	2.633	2.876
	Vernizes e esmaltes (Varnishes and enamels-Vernis et émaux).....	»	32	171	75	105	174	1.081	611
	Materiais para tinturaria (Materials for dyeing-Couleurs pour teinturerie).....	»	30	54	18	37	94	348	126
	Cera, pomadas, etc (Wax, pomades-Cire, pomades).....	»						2.521	2.373
Leques (Fans-Eventails).....	1000	322	357	412	199	266	545	285	
Artefactos de borracha (Rubber manufactures-Manufactures en caoutchouc).	Camaras de ar para automoveis (Inner tubes for motor-cars-Chambre à air pour automobiles).....	Object.	51	275	1.610	4.952	30.028	45.730	51.478
	Camaras de ar para motocyclos (Inner tubes for wheels of motorcycles, etc-Chambres à air pour roues de motocycles, etc).....	»		397	520	38	9.699	583	487
	Pneus para automoveis (Tyres-Pneumatiques).....	»			1.076	1.864	4.706	7.948	10.644
	Pneus para motocyclos (Pneumatics tyres for wheels of motorcycles, etc-Pneumatiques pour roues de motocycles).....	»	159	877			3.898	8.460	12.914
	Capas e capotes (Coats, rain-coats-Manteaux et similaires, impermeables).....	»	13.260	12.452	9.427	9.037	8.786	23.632	19.374
	Ligas para meias (Garters-Jarretières).....	1000 pares						102	151
	Borracha em lençol (Rubber in sheets-Caoutchouc en lames).....	»						66	167
	Mangueiras e tubos (Tubes-Tuyaux).....	Ton.						632	289
		»							
		»							

86 - Productos da Industria Brasileira entregues ao Consumo Publico
 Products of Brazilian Industry sold for Public Consumption
 Produits de l'Industrie Brésilienne vendus pour la Consommation Publique

79

(CONCLUSÃO)

(CONCLUSION)

(FIN)

PRODUCTOS PRODUCTS PRODUITS	Unidade de medida Unity of measure Unité de mesure	QUANTIDADE QUANTITY QUANTITÉ						
		1928	1929	1930	1931	1932	1933	1934
Navalhas e pinceis para barba (Razors and shaving-brushes-Rasoires et blaireaux).	1000 1000 duzias (1) 1000	12 33 81 107 88	27 32 88	9 41 91	28 60 101	52 239 115	49 319 74
Pentus, escovas e espanadores (Combs, brushes and dusters-Poignés, brosses et époussettes).	» » »	1.430 7.075 1.049	3.448 5.903 571	2.324 5.863 581	3.044 6.561 501	2.524 7.432 959	4.996 6.721 305	7.088 6.453 423
Brinquedos (Toys-Jouets)	»	69	49	20	27	45	225	176
Malas, canastras e bahus (Travelling trunks, baskets and chests-Malles et bahuts)	»	504	578	382	413	411	624	596
Bolsas, maletas, etc. (Bags or valises-Sacoches ou valises)	»	297	156	70	99	66	79	99
Pastas, albuns, etc. (Portfolios to put on the table-Portefeuilles)	»	104	61	38	55	50	115	124
Carteiras e porta-moedas (Bags, coin-purses-Portefeuilles de billets, porte-monnaie)	»	1.188	1.103	608	617	913	818	903
Cintos (Belts-Ceintures)	»	742	963	925	1.251	1.562	1.424	1.604
Bolas de foot-ball (Balls for foot-ball, etc-Balles pour le foot-ball)	»	45	32	43	50	19	48	58
Chicotes (Whips-Fouets)	»	289	324	242	205	188	166	213
Cabeçadas (Bridles-Tetières)	»	148	155	108	139	196	292	261
Redôas, silhas, etc. (Reins, girths, etc.-Rônes, étrivières, etc)	»	220	244	146	243	272	304	350
Sellins e silhões (Saddles and english saddles-Selles de toutes sortes)	»	153	151	119	143	152	130	105
Carbureto de calcio (Calcium carburet-Carbure de calcium)	Ton.	3.579	2.598	3.584	3.383	3.373	4.050	4.693
Apparelhos sanitarios (Sanitary ware-Appareils sanitaires)	1000	145	82	111	170	172	214	125
Ladrilhos e outros materiais (Tiles and other materials-Carreaux de faïence et autres matériaux)	1000 m2. » 1000 m. 1000	1.176 20	955 266	828 185	537 242	554 379	751 180	906 177
Instrumentos de musica (Musical instruments-Instruments de corde et soufflé)	»	71	359	23	22	19	37	24
Discos e rolos para pianola (Records and rolls for auto-pianos.-Disques et rouleaux pour auto-pianos)	»	726	1.365	681	386	261	834	295
Fogões e fogareiros (Stoves-Fourneaux)	»	26	31	19	44	62	73	103
Cimento (Cement-Ciment)	Ton.	173.044	297.238
Linhas (Linen-Lin)	1000 tubos (2) Ton.	59.426	29.301
Linhas para costura (Sewing-threads-Fils à coudre)	1000 tubos (2)	1.644	500
Linhas para crochet (Knitting-threads-Fils pour crochet)	Ton.

Observação (Observation): (1) Duzia-Dozen-Douzaines. (2) Tubos-Bobins-Bobines.

Nota - Este quadro não abrange a totalidade dos productos sujeitos ao imposto de consumo. A estatística é organizada com os dados sobre o imposto de consumo fornecidos a esta Directoria pelas Delegacias Fiscaes do Thesouro Nacional nos Estados e no Districto Federal. Segue-se a discriminação regional dos principaes productos tributados. (Note - This table does not include all the products subject to consumption tax. The statistics is organized with figures about the excise tax, which were supplied to this Bureau from the Fiscal Delegacies of the National Treasury in the States and in the Federal District. The regional discrimination of principal taxed products follows. - Ce tableau ne contient pas la totalité des produits soumis à l'impôt sur la consommation. La statistique est organisée avec les données sur l'impôt de la consommation fournies à ce Departement par les Délégations Fiscales du Trésor National dans les États et au District Fédéral. On fait suivre la division régionale des principaux produits tributaires.)

87 - Produção de Cigarros entregue ao Consumo Publico
Cigarette Production sold for Public Consumption
Production de Cigarettes vendue pour la Consommation Publique

Estados e Districto Federal States and Federal District Etats et District Fédéral	MILHARES DE MAÇOS THOUSANDS OF PACKETS MILLIERS DE PAQUETS										VALOR VALUE VALEUR — Contos de réis	
	1925	1926	1927	1928	1929	1930	1931	1932	1933	1934	1928	1934
Amazonas.....	1.888,5	2.098,6	1.856,5	1.708,4	1.600,9	1.492,9	2.410,2	1.378,6	1.418,8	1.372,6	767	557
Pará.....	13.121,3	7.064,8	7.247,6	7.365,9	7.772,7	6.661,6	4.683,7	4.861,8	4.823,2	4.700,8	2.267	1.504
Maranhão.....	1.593,4	1.708,3	1.863,5	1.416,5	1.249,6	937,0	1.855,3	1.045,4	1.140,6	1.005,9	455	268
Piauí.....	270,8	305,7	505,5	947,4	831,5	838,5	1.320,0	1.353,5	1.061,2	955,9	148	201
Ceará.....	5.291,6	6.121,4	5.818,6	8.230,8	7.714,5	6.899,7	7.264,7	5.196,2	6.048,7	7.009,1	1.241	1.535
Rio Grande do Norte.....	2.470,7	2.249,1	2.413,5	2.224,8	2.346,3	4.901,0	4.021,2	1.662,3	2.279,3	2.910,0	532	660
Parahyba.....	5.163,2	5.779,1	6.069,8	5.437,2	6.921,0	7.013,0	7.234,4	6.787,4	7.158,2	8.692,5	820	1.825
Pernambuco.....	38.168,6	37.512,6	36.141,6	33.894,4	32.062,3	43.314,3	40.424,0	41.810,1	43.251,8	46.994,2	10.892	9.775
Alagoas.....	1.903,5	1.253,7	814,3	589,4	305,0	360,8	523,6	232,0	95	48
Sergipe.....	605,2	247,0	93,1	130,7	113,8	68,8	69,6	98,2	27,1	81,5	22	17
Bahia.....	25.069,2	17.204,2	22.213,5	29.480,1	29.531,5	27.708,6	19.621,3	25.232,3	24.975,6	27.616,9	6.135	5.938
Espirito Santo.....	8,2	1,1	92,0	31,2	7,8	2
Rio de Janeiro.....	112,2	77,9	66,6	24,0	59,1	82,6	213,5	37,6	8,9	897,2	5	242
Districto Federal.....	183.936,6	202.366,9	210.652,8	211.421,2	226.740,2	188.619,6	170.829,2	184.191,5	189.330,6	434.029,8	69.120	128.650
São Paulo.....	127.573,4	65.073,8	79.390,0	112.164,3	132.735,6	124.789,1	119.588,0	117.288,1	126.916,6	149.497,2	32.107	44.700
Paraná.....	253,6	319,9	349,7	331,8	261,6	110,4	77,5	83,0	48,5	50,3	81	14
Santa Catharina.....	3.774,7	4.145,2	4.297,5	4.872,4	5.009,4	3.294,1	3.329,4	3.343,3	3.287,2	3.540,6	1.572	1.065
Rio Grande do Sul.....	13.306,2	15.999,9	19.730,5	22.306,7	21.645,9	21.729,3	19.708,0	19.234,9	22.298,5	23.706,4	6.043	9.269
Minas Geraes.....	3.819,9	1.439,2	1.794,2	1.787,0	2.369,4	1.249,5	1.444,5	969,2	1.007,7	1.061,6	528	334
Goyaz.....	1,3	1,4	37,5	21,3	36,0	33,7	5,9	1,4	0,4	10
Matto Grosso.....	14,3	12,1	7,1	5,9	3,6	2,6	0,3	4,3	0,8	0,2	2
Total.....	428.346,9	370.980,8	401.363,4	444.369,2	479.319,5	439.746,3	404.102,7	415.086,5	435.738,5	715.040,9	133.750	206.604

88 - Produção de Charutos entregue ao Consumo Publico
Cigar Production sold for Public Consumption
Production de Cigares vendue pour la Consommation Publique

Estados e Districto Federal States and Federal District Etats et District Fédéral	MILHARES DE CHARUTOS THOUSANDS OF CIGARS MILLIERS DE CIGARES										VALOR VALUE VALEUR — Contos de réis	
	1925	1926	1927	1928	1929	1930	1931	1932	1933	1934	1928	1934
Amazonas.....	171,4	299,7	194,9	174,8	411,8	411,8	408,7	91,6	87,0	127,1	26	13
Pará.....	875,4	688,6	698,2	623,2	587,1	583,6	539,6	374,1	359,8	275,6	63	25
Maranhão.....	170,0	392,5	385,5	392,5	607,6	836,8	1.013,1	2.533,8	1.206,4	1.065,6	59	84
Piauí.....	11,0	51,5	30,0	1,2	27,0	19,0	5
Ceará.....	1.098,3	983,0	991,0	1.106,9	841,6	558,6	420,3	886,9	1.347,1	1.502,8	180	120
R. G. do Norte.....	1.541,6	625,5	1.463,2	1.874,0	1.496,6	1.937,0	6.070,0	1.137,8	1.208,4	0.177,1	208	734
Parahyba.....	9,0	20,0	47,1	25,5	2
Pernambuco.....	4.099,4	4.219,2	3.887,1	3.462,7	4.566,0	3.355,5	2.216,1	1.738,7	1.396,4	1.112,2	519	89
Alagoas.....	312,3	332,0	353,8	44,7	31,9	26,5	31,0	217,3	148,0	152,2	7	12
Sergipe.....	3.655,5	4.688,3	4.819,5	5.260,1	6.073,8	5.419,0	5.380,0	5.514,8	6.497,0	7.884,0	787	631
Bahia.....	119.139,8	22.194,3	109.019,0	140.711,1	117.699,3	100.226,5	193.743,3	151.284,1	123.708,3	140.705,9	24.368	21.106
Espirito Santo.....	10,0	2
Rio de Janeiro.....	583,8	807,1	905,8	419,5	1.028,2	2.310,1	1.896,2	1.840,2	1.137,4	2.737,7	68	192
Districto Federal.....	9.888,4	10.120,9	7.181,7	5.195,6	6.418,2	4.276,1	3.538,9	2.839,9	2.263,6	2.030,1	675	173
São Paulo.....	15.171,0	16.073,4	18.481,0	33.042,7	26.186,3	18.049,3	15.679,8	14.874,5	41.291,5	16.768,0	5.456	1.844
Paraná.....	842,1	459,1	468,7	633,5	933,5	470,8	243,0	195,0	100,8	177,5	95	11
Santa Catharina.....	1.835,8	2.441,3	1.798,4	2.123,6	2.479,4	3.136,6	4.091,4	6.525,3	5.402,6	4.318,8	319	259
Rio Grande do Sul.....	7.327,3	6.011,4	6.965,0	7.301,8	7.490,0	5.547,4	4.947,5	4.486,6	4.888,3	5.289,5	2.029	1.169
Minas Geraes.....	358,5	400,9	468,0	479,5	293,6	242,5	268,4	332,5	428,8	879,3	77	66
Goyaz.....
Matto Grosso.....	4,5	2,0	1,5
Total.....	166.070,6	70.763,2	158.173,8	202.468,2	177.145,1	147.415,1	245.461,3	194.901,2	191.611,7	194.221,2	34.971	26.630

89 - Produção de Alcool e Aguardente entregue ao Consumo Publico
Alcohol and Brandy Production sold for Public Consumption
Production d'Alcool et d'Eau de vie vendue pour la Consommation Publique

81

ESTADOS E DISTRICTO FEDERAL STATES AND FEDERAL DISTRICT ETATS ET DISTRICCT FÉDÉRAL	HECTOLITROS HECTOLITRES										VALOR VALUE VALEUR — Contos de réis	
	1925	1926	1927	1928	1929	1930	1931	1932	1933	1934	1928	1934
	Amazonas.....	4.010	3.421	4.113	4.413	4.413	3.741	2.501	70	262	725	265
Pará.....	22.490	20.680	21.370	24.673	18.566	17.495	11.279	12.255	13.435	13.250	1.480	715
Maranhão.....	2.102	2.069	2.069	3.623	3.895	2.556	2.792	2.808	2.368	3.553	217	192
Piauí.....	2.376	1.380	1.378	1.965	2.098	2.226	1.522	1.360	842	1.681	118	91
Ceará.....	18.800	16.200	19.535	16.708	15.698	11.339	12.160	12.576	9.099	14.725	1.002	795
Rio Grande do Norte.....	7.140	7.520	5.762	7.210	7.533	7.037	7.065	3.613	3.000	7.827	433	423
Parahyba.....	12.865	11.548	8.803	10.869	19.412	22.362	10.308	5.900	8.962	13.908	652	751
Pernambuco.....	175.048	398.994	363.846	326.951	327.880	162.811	113.810	103.909	111.109	115.908	19.617	6.259
Alagoas.....	45.709	40.066	52.391	56.536	48.032	61.307	27.935	13.523	14.732	13.738	3.392	742
Sergipe.....	17.384	14.384	15.397	14.900	13.853	12.349	6.823	5.629	7.031	10.777	894	582
Bahia.....	131.227	103.084	115.041	88.040	94.117	62.057	50.678	29.982	38.013	54.957	5.282	2.968
Espirito Santo.....	30.546	27.235	27.529	18.009	25.001	11.130	8.072	9.493	8.479	11.982	1.081	647
Rio de Janeiro.....	144.783	178.414	183.797	192.267	218.379	156.933	196.250	211.532	171.983	201.283	11.536	10.869
Districto Federal.....	179.626	179.626	119.696	124.397	195.897	188.052	96.131	135.825	20.965	22.207	7.464	1.199
São Paulo.....	189.233	190.417	213.605	285.831	291.376	277.709	204.676	184.437	194.756	211.547	17.150	11.423
Paraná.....	10.168	24.413	22.419	19.495	14.399	10.893	9.411	9.243	7.921	13.352	1.170	721
Santa Catharina.....	16.960	14.759	10.469	11.271	9.064	7.445	10.172	11.038	9.517	12.492	676	675
Rio Grande do Sul.....	78.034	15.500	30.575	42.958	23.715	24.230	22.647	12.692	13.011	16.569	2.577	895
Minas Geraes.....	70.375	90.084	71.360	83.572	88.286	61.770	49.446	38.184	50.293	61.837	5.015	3.339
Goyaz.....	1.544	208	165	182	192	108	627	714	897	1.403	11	76
Matto Grosso.....	11.053	7.514	9.831	8.551	9.111	6.524	5.736	4.318	4.839	1.353	513	65
Total.....	1.001.536	1.353.511	1.300.117	1.342.425	1.435.917	1.110.180	850.160	814.151	691.604	805.074	80.545	43.466

Nota. - O consumo de alcool não desnaturado oscilla quasi sempre entre 1/3 e 1/2 da produção total de alcool e aguardente, attingindo em 1933 e 1934 as cifras de 39 e 50% respectivamente. (Note. - The consumption of non-denaturalized alcohol oscillates nearly always from 1/3 and 1/2 of the total production of brandy and alcohol, attaining in 1933 and 1934 the figures 39 and 50% respectively. - Note. - La consommation d'alcool dénaturé varie presque toujours de 1/3 à 1/2 de la production totale d'alcool et d'eau de vie, s'élevant en 1933 et 1934 aux chiffres 39 et 50% respectivement).

90 - Produção de Alcool empregado no preparo de Alcool-Motor e sua proporção nessa mistura (1)
Alcohol production employed in preparation of Motor-Alcohol and its proportion in this mixture
Production d'alcool employée dans la fabrication de l'alcool moteur et sa proportion dans ce mélange

ESTADOS E DISTRICTO FEDERAL STATES AND FEDERAL DISTRICT ETATS ET DISTRICCT FÉDÉRAL	ALCOOL ALCOHOL ALCOOL								ALCOOL-MOTOR MOTOR-ALCOHOL ALCOOL-MOTEUR			
	1932		1933		1934		1935		1932	1933	1934	1935
	Hect.	%	Hect.	%	Hect.	%	Hect.	%	Hect.	Hect.	Hect.	Hect.
	Parahyba.....			323	95,0	140	95,2	144	94,1		340	147
Pernambuco.....	54.314	94,9	80.237	94,9	69.842	94,9	75.171	95,0	57.248	84.528	78.587	79.161
Alagoas.....	22.069	94,0	17.598	94,4	20.088	94,2	26.084	98,7	23.470	18.651	21.316	26.434
Sergipe.....	3.029	85,3	1.748	82,2	524	81,0	4.399	88,9	4.253	2.120	640	4.948
Bahia.....	5.610	94,0	2.025	94,0	1.182	94,0			5.068	2.792	1.257	
Espirito Santo.....	539	95,1	337	94,0	96	95,0			567	355	100	
Rio de Janeiro.....	4.469	82,9	2.196	83,3	6.802	87,3	5.621	91,1	5.388	2.635	7.793	6.172
Districto Federal.....	7.010	10,2	2.255	22,7	16.398	11,8	39.751	11,7	68.529	9.929	138.782	840.493
São Paulo.....	20.790	86,5	15.789	87,3	21.512	88,1	12.330	89,6	24.026	18.067	24.431	13.759
Minas Geraes.....	3.050	95,0	6.547	95,0	4.579	95,0	3.919	95,0	3.210	6.892	4.820	4.125
Total.....	121.480	83,1	129.630	88,6	141.160	51,7	167.419	35,2	192.659	146.309	272.853	475.245

(1) Fonte de informação. (Source of information - Source d'information) : «Anuario Assucareiro, do Instituto do Assucar e do Alcool - 1936».

Nota. - O decreto n. 17.717, de 20 de Fevereiro de 1931, do Governo Federal, isentou do imposto de consumo o alcool empregado na produção de alcool-motor. (Note. - By decree n. 17.717, of February 20th 1931, of the Federal Government, the alcohol employed in preparation of motor-alcohol was free of excise tax. - Note. - Le décret no. 17.717 du 20 Février 1931, du Gouvernement Fédéral, exempte de l'impôt sur la consommation l'alcool employé dans la fabrication de l'alcool-moteur).

91 - Produção de Phosphoros entregue ao Consumo Publico
Match Production sold for Public Consumption
Production d'Allumettes vendue pour la Consommation Publique

Estados States États	MILHARES DE CAIXAS THOUSANDS OF BOXES MILLIERS DE BOITES										VALOR VALUE VALEUR	
											Contos de réis	
	1925	1926	1927	1928	1929	1930	1931	1932	1933	1934	1928	1934
Pernambuco.....	9.056,6	8.593,0	3.340,3	1.619,7	9.103,1	11.510,4	17.989,9	26.752,1	6.688,0	1.030
Rio de Janeiro.....	379.737,2	407.419,6	438.124,3	458.320,9	369.760,6	383.402,7	188.674,7	148.592,5	140.557,1	116.907,1	30.249	18.004
São Paulo.....	140.179,0	171.469,5	197.442,7	193.437,6	218.773,3	249.866,6	185.724,9	241.106,0	207.709,7	243.486,8	11.606	37.497
Paraná.....	204.766,1	215.627,6	219.569,0	220.326,1	163.859,4	137.216,1	56.804,4	47.240,4	56.524,8	73.249,2	14.542	10.694
Santa Catharina.....	22.097,6	24.373,8	28.993,2	20.901,6	16.968,0	17.294,4	12.591,2	29.757,8	24.022,1	21.425,6	1.379	3.128
Rio Grande do Sul.....	42.600,0	38.050,0	38.300,0	49.950,0	32.386,8	42.613,2	28.521,6	39.450,0	42.720,0	51.180,0	3.297	8.342
Minas Geraes.....	3.766,7	1.989,6	2.333,9	8.438,4	9.968,4	8.558,4	557
Total.....	802.202,2	867.523,1	928.108,4	951.374,6	813.336,2	848.054,5	483.827,2	524.142,6	498.285,8	512.936,7	61.630	78.695

92 - Produção de Cerveja entregue ao Consumo Publico
Beer Production sold for Public Consumption
Production de Bière vendue pour la Consommation Publique

Estados e Districto Federal States and Federal District États et District Fédéral	HECTOLITROS HECTOLITRES										VALOR VALUE VALEUR	
											Contos de réis	
	1925	1926	1927	1928	1929	1930	1931	1932	1933	1934	1928	1934
Amazonas.....	10.337	17.342	8.875	2.842	14.614	8.966	7.021	5.431	6.735	5.666	426	765
Pará.....	14.577	14.478	15.778	15.414	15.854	13.477	14.575	11.355	10.373	9.853	2.312	1.330
Maranhão.....	899	135
Ceará.....	2	2	16	22	8	18	1
Rio Grande do Norte.....	7
Pernambuco.....	2.011	211	142	274	234	1.848	4.364	4.801	2.890	3.333	23	300
Bahia.....	2.312	170	305	377	545	374	126	162	162	155	32	14
Espirito Santo.....	777	378	1.779	1.672	1.079	838	730	441	407	333	140	30
Rio de Janeiro.....	18.053	16.432	21.429	25.254	10.280	19.020	15.009	13.692	19.584	17.456	2.266	1.728
Districto Federal.....	645.820	641.727	736.474	825.255	777.874	687.331	478.452	556.714	579.819	554.437	97.559	58.216
São Paulo.....	496.595	502.833	543.528	622.073	686.843	487.592	348.926	338.769	344.530	416.460	68.110	53.099
Paraná.....	53.686	56.156	54.549	53.249	53.496	49.747	34.906	32.422	32.846	35.021	8.581	4.220
Santa Catharina.....	20.987	24.524	22.608	23.594	24.708	24.015	18.370	8.377	20.156	21.290	2.262	2.533
Rio Grande do Sul.....	131.617	139.749	144.784	135.233	139.918	129.397	115.588	84.706	101.417	97.886	19.982	13.215
Minas Geraes.....	22.710	8.678	26.036	32.743	31.810	30.013	22.380	17.318	19.715	18.386	4.368	2.298
Goyaz.....	547	810	756	756	141	392	336	484	82
Matto Grosso.....	3.277	3.050	2.913	3.006	2.960	2.746	2.800	1.791	2.305	576	441	78
Total.....	1.422.746	1.426.277	1.580.111	1.741.901	1.765.993	1.456.097	1.062.906	1.076.371	1.141.275	1.181.336	206.638	137.908

Nota - Cerveja de alta e baixa fermentação (Beer, highly and lowly fermented. - Bière de haute et basse fermentation).

93 - Produção de Vinho natural de Uva ou qualquer outra Fructa entregue
ao Consumo Publico

83

Production of Grape Wines or Wines made from other Fruits sold for Public Consumption
Production de Vin naturel de Raisin ou d'autres Fruits vendue pour la Consommation Publique

ESTADOS E DISTRICTO FEDERAL STATES AND FEDERAL DISTRICT ÉTATS ET DISTRIC FÉDÉRAL	HECTOLITROS HECTOLITRES										VALOR VALUE VALEUR — Contos de réis	
	1925	1926	1927	1928	1929	1930	1931	1932	1933	1934	1928	1934
	Pará.....	3							3	67	141	
Piauhy.....			10		3	1	9	5				60
Ceará.....	281	206	362		413	197	307	133	208	428		
Rio Grande do Norte.....			1						16	70		10
Pernambuco.....	2											132
Alagoas.....					193	462	528	802	713	940		
Sergipe.....				41	19						5	
Bahia.....	16	17	681	30	1		6	6	52	177	4	25
Espirito Santo.....				71	166	38		18	23	6	8	1
Rio de Janeiro.....		38		6.962	71	28	46	65	948	1.004	835	142
Districto Federal.....			2.017						227	6.898		897
São Paulo.....	18.990	19.816	24.274	30.214	50.329	50.796	45.847	49.196	51.319	54.326	4.340	7.062
Paraná.....	5.378	7.087	5.081	4.940	6.877	4.561	3.364	5.100	6.555	6.382	593	829
Santa Catharina.....	1.234	945	1.461	3.490	2.205	2.404	3.032	1.521	5.901	7.729	410	1.005
Rio Grande do Sul.....	231.341	239.509	358.430	305.887	304.204	262.410	286.463	348.276	417.344	422.432	36.706	59.147
Minas Geraes.....	8.756	5.959	8.311	10.681	10.518	6.154	10.622	11.859	18.822	29.131	1.272	3.787
Goyaz.....	142	828		835	835	833					100	
Matto Grosso.....	12	1	3		3	6	7	5	16	10		1
Total.....	266.165	274.351	400.631	369.150	375.837	327.890	350.231	416.934	502.211	529.814	44.288	73.118

94 - Produção de Amer-Picon, Bitter, Vermuth, Cognac e Semelhantes entregue ao Consumo Publico
Production of Amer-Picon, Bitter, Vermouth, Cognac and the Like sold for Public Consumption
Production d'Amer-Picon, Bitter, Vèrmouth, Cognac et Similaires vendue pour la
Consommation Publique

ESTADOS E DISTRICTO FEDERAL STATES AND FEDERAL DISTRICT ÉTATS ET DISTRIC FÉDÉRAL	HECTOLITROS HECTOLITRES										VALOR VALUE VALEUR — Contos de réis		
	1925	1926	1927	1928	1929	1930	1931	1932	1933	1934	1928	1934	
	Amazonas.....	897	300	59									54
Pará.....	187	192	136	146	183	83	93	28	56	28		21	
Maranhão.....		65	147			10	3	14	3	42		12	3
Piauhy.....	7	2	14	30	19	10	2	8	19	5		114	71
Ceará.....	650	297	260	267	267	231	140	44	76	143		64	86
Rio Grande do Norte.....	452	197	210	159	159	87	135	38	70	172		369	363
Parahyba.....	1.630	1.187	1.215	918	1.478	765	845	445	512	707		113	47
Pernambuco.....	792	460	407	281	475	214	96	70	53	63		89	74
Alagoas.....	251	84	55	98	98	27	6	18	17	29		213	92
Sergipe.....	931	491	466	527	484	494	259	144	110	184		197	141
Bahia.....	698	433	1.145	490	485	463	227	148	215	282		854	144
Espirito Santo.....	3.475	2.171	2.047	1.936	1.540	482	395	293	384	289		2.592	1.405
Rio de Janeiro.....	8.220	6.714	7.607	6.852	5.227	3.495	2.593	2.223	1.464	2.555		2.988	2.626
Districto Federal.....	9.764	5.854	8.264	7.297	6.660	3.904	2.711	2.618	3.629	4.377		21.282	6.731
São Paulo.....	24.912	26.335	27.777	44.200	41.108	30.085	19.810	17.333	12.398	10.817		433	136
Paraná.....	2.234	1.687	1.429	1.281	1.599	1.008	472	270	237	246		286	249
Santa Catharina.....	1.152	686	773	772	1.045	722	652	382	380	552		877	437
Rio Grande do Sul.....	3.902	3.302	2.882	2.351	2.201	2.630	1.406	682	926	1.053		1.081	618
Minas Geraes.....	4.191	1.565	2.748	2.660	2.719	3.436	1.410	1.362	1.097	1.124		24	13
Goyaz.....	267	54	53	58	68			1	14	23		52	80
Matto Grosso.....	331	127	209	124	187	159	79	67	102	53			
Total.....	64.949	52.212	57.893	69.947	66.002	48.305	31.245	26.201	21.773	22.774	31.694	13.280	

95 - Produção de Manteiga entregue ao Consumo Publico
Butter Production sold for Public Consumption
Production de Beurre vendue pour la Consommation Publique

ESTADOS E DISTRICTO FEDERAL STATES AND FEDERAL DISTRICT ETATS ET DISTRIC FÉDÉRAL	QUINTAES METRICOS METRIC QUINTALS QUINTAUX MÉTRIQUES										VALOR VALUE VALEUR		
											Contos de réis		
	1925	1926	1927	1928	1929	1930	1931	1932	1933	1934	1928	1934	
Amazonas.....		2	11	18	11	91	144	119	197	206		14	177
Pará.....					50	50	52						
Piauhy.....													
Ceará.....		2	25	10	1	23	27	19	7	27		7	15
Rio Grande do Norte.....													
Parahyba.....		3	18	5	6	13	153	13	9	26		3	51
Pernambuco.....		12	38	51	68	116	574	997	2.048	2.175	2.960	3	14
Alagoas.....		2	3	4	2	2	5	17	4	8	49	3	1.658
Sergipe.....	2	21	19	34	27	31	28	24	27	50	8	3	4
Bahia.....		35	152	126	106	294	806	1.665	2.051	2.975	117	25	31
Espirito Santo.....		8	10	19	17	33	77	68	138	117	91	14	64
Rio de Janeiro.....	7.842	6.363	7.964	9.779	9.401	10.483	4.851	8.811	7.818	7.775	7.071	7.071	4.432
Districto Federal.....		6.245	8.086	9.770	9.704	9.704	5.653	944	4.017	3.815	7.109	7.109	1.908
São Paulo.....	8.517	7.899	9.921	10.777	9.726	10.067	6.788	13.231	18.735	17.597	7.793	7.793	9.327
Paraná.....	37	44	54	62	901	1.562	892	1.111	675	1.073	45	45	559
Santa Catharina.....		8.681	10.089	11.003	9.029	9.044	6.199	10.282	13.198	13.207	7.958	7.958	7.060
Rio Grande do Sul.....	7.622	8.258	9.873	8.359	7.810	7.902	6.257	9.003	9.362	12.414	6.045	6.045	5.959
Minas Geraes.....	72.374	63.032	73.707	81.975	78.990	84.072	46.008	36.664	100.209	98.579	59.276	59.276	61.119
Goyaz.....		725	695	1.520	966	716	434	1.873	1.765	1.772	1.106	1.106	850
Matto Grosso.....		24	64	93	117	118	65	115	48	48	67	67	22
Total.....	96.406	101.382	120.742	133.637	126.980	134.397	79.501	136.010	160.573	162.859	96.734	96.734	95.481

96 - Produção de Queijos e Requeijões entregue ao Consumo Publico
Production of Cheese and varieties sold for Public Consumption
Production de Fromage de toutes espèces vendue pour la Consommation Publique

ESTADOS E DISTRICTO FEDERAL STATES AND FEDERAL DISTRICT ETATS ET DISTRIC FÉDÉRAL	QUINTAES METRICOS METRIC QUINTALS QUINTAUX MÉTRIQUES										VALOR VALUE VALEUR	
											Contos de réis	
	1925	1926	1927	1928	1929	1930	1931	1932	1933	1934	1928	1934
Amazonas.....	102	419	164	126	101	107	31	78	91	134	88	94
Pará.....	87	202	190	263	298	106	75	173	172	97	184	58
Maranhão.....	17	34	10	18	19	52	5	4	16	38	4	7
Piauhy.....	29	4	31	13	10	24	1	2	30	68	7	34
Ceará.....	783	1.225	1.431	887	1.464	1.204	494	480	611	1.756	532	879
Rio Grande do Norte.....	114	93	53	123	260	303	175	55	40	353	74	177
Parahyba.....	193	375	224	213	271	117	92	66	67	212	128	106
Pernambuco.....	2.129	2.697	2.801	2.135	3.028	3.066	1.952	3.095	2.925	3.165	640	950
Alagoas.....	13	34	31	51	89	80	36	33	33	16	31	9
Sergipe.....	13	57	71	58	48	45	33	47	46	79	35	39
Bahia.....	354	390	220	664	710	655	433	552	536	817	398	409
Espirito Santo.....	458	272	234	229	159	124	43	6	753	858	137	429
Rio de Janeiro.....	17.538	10.252	9.965	6.634	7.045	5.820	4.383	7.739	14.263	14.417	3.981	7.208
Districto Federal.....	265	143	19.322	18.809	17.325	16.098	9.394	14.631	23.227	23.312	11.436	13.987
São Paulo.....	12.692	16.592	5.604	5.788	6.205	5.877	3.357	6.099	9.096	6.272	4.100	6.082
Paraná.....	1.351	897	748	871	885	685	635	549	652	652	653	424
Santa Catharina.....	5.286	5.755	6.531	7.995	8.050	6.334	4.329	6.574	7.517	8.559	5.996	5.563
Rio Grande do Sul.....	7.524	7.550	6.122	5.761	6.465	5.533	4.419	6.744	6.277	7.559	4.033	4.535
Minas Geraes.....	67.351	64.608	41.843	38.939	43.216	36.653	26.182	37.064	93.018	112.582	27.258	73.179
Goyaz.....	472	94	54	49	5	2	42	78	239	220	34	132
Matto Grosso.....	295	175	34	24	18	2	3	11	179	47	16	23
Total.....	117.066	111.868	95.192	89.650	100.666	81.894	56.614	84.167	159.700	184.313	59.774	114.338

Nota. - As correções feitas quanto ao valor da produção em 1928 modificam os resultados constantes da publicação anterior. (Note. - The corrections, made in relation to the value of production in 1928, modify the results shown in the former publication - Les corrections, faites par rapport à la valeur de la production en 1928, modifient les résultats divulgués dans la publication antérieure).

97 - Produção de Sapatos e Borzequins de Couro ou Tecidos, entregue ao Consumo Publico 85

Production of Leather or Silk Shoes and Buskins sold for Public Consumption

Production de Souliers et Brodequins, en Cuir et en tissu de Soie, vendue pour la Consommation Publique

ESTADOS E DISTRICTO FEDERAL STATES AND FEDERAL DISTRICT ETATS ET DISTRICT FÉDÉRAL	MILHARES DE PARES THOUSANDS OF PAIRS MILLIERS DE PAIRS										VALOR VALUE VALEUR Contos de réis	
	1925	1926	1927	1928	1929	1930	1931	1932	1933	1934	1928	1934
	Amazonas.....	43,7	34,2	32,8	28,9	28,9	24,3	25,9	19,6	31,4	16,9	518
Pará.....	295,6	242,0	507,4	576,5	701,3	495,1	402,8	430,4	381,5	311,7	8.740	5.455
Maranhão.....	35,7	24,4	26,7	51,7	64,4	72,4	58,5	64,8	35,8	31,0	806	512
Piauhy.....	1,3	13,4	19,1	12,2	28,1	24,4	33,3	39,6	10,7	12,2	188	201
Ceará.....	104,9	113,1	180,6	155,4	228,5	192,4	206,1	136,5	185,4	303,5	2.461	4.855
Rio Grande do Norte.....	18,2	21,7	21,5	25,3	43,5	40,5	48,4	55,2	84,3	101,3	371	1.621
Parahyba.....	56,0	76,1	86,5	85,5	96,3	60,0	89,9	86,4	98,3	139,8	1.238	2.237
Pernambuco.....	366,1	291,5	318,2	360,9	440,3	288,5	272,6	426,6	416,5	430,0	4.022	8.640
Alagoas.....	72,8	66,2	54,8	56,5	52,4	44,8	49,4	48,8	45,3	38,5	968	655
Sergipe.....	46,2	41,5	54,3	61,2	60,3	46,8	46,6	48,2	29,8	39,9	1.047	679
Bahia.....	405,7	200,1	393,4	639,2	476,0	356,1	304,4	315,2	296,8	381,9	12.733	7.637
Espirito Santo.....	17,2	6,4	6,8	7,3	6,8	2,5	3,1	3,2	2,5	2,9	111	49
Rio de Janeiro.....	187,3	62,7	88,6	67,3	101,6	149,3	59,4	58,4	40,9	60,3	1.132	1.025
Districto Federal.....	5.163,3	5.074,9	5.084,9	5.440,6	5.492,2	4.448,4	4.635,8	3.827,6	4.018,9	3.465,2	130.395	72.769
São Paulo.....	5.904,4	6.004,3	6.044,0	7.756,4	8.421,4	6.212,7	6.610,5	5.161,9	5.008,2	6.032,3	184.098	124.868
Paraná.....	266,1	276,9	277,1	247,5	298,3	227,7	202,4	189,7	179,5	194,4	4.636	4.082
Santa Catharina.....	42,9	39,8	38,8	34,5	27,9	32,6	33,8	37,1	33,7	56,1	727	1.178
Rio Grande do Sul.....	1.959,4	1.530,7	678,8	509,9	2.862,2	2.630,3	3.049,6	3.048,1	3.493,4	4.686,3	8.995	84.353
Minas Geraes.....	629,6	505,9	769,5	741,6	812,6	625,3	606,5	717,1	787,9	899,7	14.012	16.195
Goyaz.....	35,1	25,5	23,3	28,3	34,4	25,6	17,2	21,8	14,4	11,6	613	186
Matto Grosso.....	6,3	5,1	4,5	3,4	7,9	15,3	8,2	4,7	5,4	1,4	70	22
TOTAL.....	15.656,9	14.752,4	15.611,6	16.950,1	20.346,2	16.033,0	16.764,4	14.740,9	15.800,1	17.266,9	377.881	337.541

98 - Produção de Chinellos, Sandalias e Alpercatas entregue ao Consumo Publico

Slipper and Sandal Production sold for Public Consumption

Production de Pantoufles, Sandales et Alpargattas vendue pour la Consommation Publique

ESTADOS E DISTRICTO FEDERAL STATES AND FEDERAL DISTRICT ETATS ET DISTRICT FÉDÉRAL	MILHARES DE PARES THOUSANDS OF PAIRS MILLIERS DE PAIRS										VALOR VALUE VALEUR Contos de réis	
	1925	1926	1927	1928	1929	1930	1931	1932	1933	1934	1928	1934
	Amazonas.....	190,5	210,1	123,4	108,2	108,2	96,1	95,5	105,8	163,9	239,4	945
Pará.....	93,1	158,7	86,3	84,9	90,7	61,0	72,8	59,2	60,5	75,2	255	301
Maranhão.....	37,3	32,4	48,0	76,4	47,1	14,2	29,0	1,8	36,6	32,0	229	128
Piauhy.....	64,4	31,0	46,7	72,7	55,0	46,7	42,6	35,8	35,8	51,6	218	207
Ceará.....	423,7	308,8	237,1	223,0	329,9	217,0	263,3	131,4	202,0	328,9	669	1.316
Rio Grande do Norte.....	108,5	68,4	72,9	73,1	87,2	86,3	85,7	52,1	5,0	12,1	219	438
Parahyba.....	340,2	146,2	137,3	185,9	204,0	196,0	27,0	26,5	168,3	250,5	558	1.002
Pernambuco.....	374,9	325,1	361,1	345,5	390,5	297,6	251,9	230,0	213,8	237,2	1.037	949
Alagoas.....	68,9	48,2	40,9	33,3	36,2	33,7	27,4	27,8	55,5	25,1	100	100
Sergipe.....	150,2	125,5	175,2	190,3	257,9	228,9	198,6	255,0	137,1	187,8	571	751
Bahia.....	488,6	510,8	388,2	458,0	384,3	362,0	418,2	319,6	316,1	360,9	1.374	2.165
Espirito Santo.....	1,8	0,4	1,0	1,5	0,6	0,7	3,5	2,2	2,5	3,0	5	11
Rio de Janeiro.....	134,7	130,0	134,7	109,0	115,5	166,9	65,2	75,1	52,5	53,7	952	161
Districto Federal.....	1.261,7	1.293,9	1.033,0	1.109,6	534,1	983,5	701,5	547,8	685,6	705,6	9.692	2.823
São Paulo.....	3.504,3	3.568,9	3.710,4	3.988,0	4.050,5	4.076,4	4.755,1	3.807,5	1.374,8	2.364,7	23.920	8.276
Paraná.....	273,4	291,5	298,6	252,7	290,2	236,3	211,0	181,8	201,2	204,3	1.263	817
Santa Catharina.....	56,2	41,8	55,1	43,0	30,8	42,4	30,5	26,6	56,8	55,7	139	244
Rio Grande do Sul.....	1.094,5	903,0	3.305,3	4.144,7	2.458,0	998,4	882,3	1.009,2	1.157,3	476,7	13.203	1.907
Minas Geraes.....	479,8	540,7	397,1	533,5	685,1	460,3	548,8	302,1	437,2	495,5	1.600	1.486
Goyaz.....	113,0	74,2	71,2	93,1	101,8	70,0	74,0	97,9	131,5	184,8	409	739
Matto Grosso.....	66,5	58,0	61,2	56,4	59,4	60,4	57,9	62,0	57,4	39,6	169	57
TOTAL.....	9.316,2	8.757,6	10.778,7	12.184,0	10.433,6	8.737,5	8.841,8	7.507,2	5.551,0	6.384,3	57.587	24.956

86 99 - Produção de Chapéus para Cabeça, para Homens e Meninos, entregue ao Consumo Publico
 Hat Production, for Gentlemen and boys, sold for Public Consumption
 Production de Chapeaux, pour Hommes et Garçonnetts, vendue pour la Consommation Publique

Estados e Distrito Federal States and Federal District États et District Fédéral	QUANTIDADE QUANTITY QUANTITÉ										VALOR VALUE VALEUR — Contos de réis	
	1925	1926	1927	1928	1929	1930	1931	1932	1933	1934	1928	1934
Amazonas.....	189			4.681							48	
Pará.....	96.018	65.400	66.509	71.039	39.616	32.350	18.028	10.664	18.779	4.604	776	56
Maranhão.....	1.480	2.220										
Piauí.....		458										
Parahyba.....	200	3	9	2								
Pernambuco.....	55.574	64.794	27.124	43.682	27.917	1.820	2.053	1.590	1.584	3.276		86
Alagoas.....								2.015			450	
Bahia.....				547	1.059				16			
Rio de Janeiro.....	180						300			1	6	
Distrito Federal.....	1.572.990	1.045.072	2.067.481	2.516.279	2.007.385	834.626	677.355	974.078	1.027.075	686.547	29.016	11.705
São Paulo.....	3.442.139	3.570.353	3.793.063	4.101.269	3.732.187	1.999.190	2.102.827	2.037.904	1.793.791	2.449.895	90.162	42.138
Paraná.....	9.474	8.771	6.330	2.444	222	709	1.798	3.163	937	234	70	4
Santa Catharina.....	296	3.706	3.875	4.655	8.268	4.282	5.488	7.682	9.704	8.677	100	148
Rio Grande do Sul.....	548.119	290.744	341.164	644.086	563.005	450.821	526.934	500.900	525.285	522.525	17.896	9.405
Minas Geraes.....	36.037	104.097	53.257	55.783	39.802	36.592	72.809	83.350	88.176	104.466	1.441	1.776
Goyaz.....		75										
Matto Grosso.....						10						
Total.....	5.762.696	5.155.693	6.358.812	7.444.467	6.419.461	3.360.960	3.409.974	3.623.135	3.465.331	3.780.515	140.871	65.270

100 - Produção de Chapéus de Sol ou Chuva entregue ao Consumo Publico
 Umbrella and Parasol Production sold for Public Consumption
 Production d'Ombrelles et de Parapluies vendue pour la Consommation Publique

Estados e Distrito Federal States and Federal District États et District Fédéral	QUANTIDADE QUANTITY QUANTITÉ										VALOR VALUE VALEUR — Contos de réis	
	1925	1926	1927	1928	1929	1930	1931	1932	1933	1934	1928	1934
Amazonas.....	1.602	1.137	1.625	1.169	979	755	1.839	788	752	729	17	10
Pará.....	14.301	14.669	12.023	15.545	17.303	9.244	10.517	7.606	7.889	6.338	240	89
Maranhão.....	760	1.040	918	3.349	1.070	3.049	1.576	1.253	1.657	1.450	69	20
Ceará.....	3.479	2.768	3.485	2.330	2.155	1.200	486	290	80	70	37	1
Rio Grande do Norte.....												
Parahyba.....	5.565	3.708	2.235	1.893	11.385	4.465	7.223	10.765	11.111	16.147	20	166
Pernambuco.....	60.341	47.134	61.375	102.840	129.455	59.680	48.304	39.387	47.839	78.734	1.180	890
Alagoas.....	3.720	1.547	3.639	7.040	6.097	11.875	8.668	8.339	8.364	9.357	71	94
Sergipe.....	12.077	9.872	11.681	14.326	12.126	10.446	6.467	3.922	2.050	4.500	145	45
Bahia.....	21.093	13.519	28.259	43.699	14.357	6.345	722	462	344	6.482	494	67
Espirito Santo.....				57	113	74	116	235	512	128	1	2
Rio de Janeiro.....	5.999	8.792	13.020	9.099	13.670	3.867	3.716	2.904	2.228	2.075	159	33
Distrito Federal.....	361.645	456.123	1.171.490	1.492.730	1.375.620	206.524	290.267	282.732	381.561	366.874	26.506	4.139
São Paulo.....	232.818	235.175	79.683	465.329	416.633	316.511	343.317	293.689	518.031	557.844	5.980	6.136
Paraná.....	288	814	131	73	468	59	2				1	
Santa Catharina.....	4.186	3.908	3.096	3.499	3.020	2.488	1.774	1.713	1.456	1.323	38	14
Rio Grande do Sul.....	6.919	9.180	9.432	22.092	20.546	8.015	9.298	5.700	6.792	12.144	284	153
Minas Geraes.....	19.776	12.590	27.298	21.336	21.920	8.202	13.173	10.571	8.277	7.060	243	70
Goyaz.....		70										
Total.....	764.549	822.046	1.429.990	2.206.456	2.046.917	712.799	747.455	670.446	999.047	1.071.281	35.485	11.938

101 - Produção de Perfumarias e Especialidades Pharmaceuticas entregue ao Consumo Publico 87
 Production of Perfumeries and Pharmaceutic Specialities sold for Public Consumption
 Production de Parfumeries et Spécialités Pharmaceutiques vendue pour la Consommation Publique

Estados e Districto Federal States and Federal District États et District Fédéral	Perfumarias Perfumeries - Parfumeries							Especialidades pharmaceuticas Pharmaceutic specialities - Spécialités pharmaceutiques							
	Milhares de objectos Thousands of objects - Milliers d'objects							VALOR VALUE VALEUR		Milhares de objectos Thousands of objects - Milliers d'objects					Valor Value Valeur
								Contos de réis							Contos de réis
	1928	1929	1930	1931	1932	1933	1934	1928	1934	1930	1931	1932	1933	1934	1934
Amazonas.....	32,5	36,4	36,3	8,5	157,7	328,5	429,8	49	430	132,1	93,8	23,4	36,2	40,6	106
Pará.....	5.818,1	4.598,1	2.897,7	2.930,8	2.615,4	3.322,1	3.536,3	1.818	2.122	818,8	813,7	647,6	791,1	687,3	1.581
Maranhão.....	521,0	464,0	636,2	508,1	536,4	460,7	319,4	192	242	433,6	399,1	390,1	389,0	382,0	765
Piauhy.....	4,6	6,9	20,1	52,9	30,4	29,2	42,1	4	29	103,1	64,7	55,0	85,0	129,1	258
Ceará.....	48,9	198,8	415,2	098,7	575,7	822,3	942,4	122	660	242,6	302,1	180,4	250,7	315,3	410
Rio Grande do Norte.....	1,9	8,7	8,0	2,7	4,7	6,7	3,7	8	3	28,2	23,7	12,0	25,6	19,2	35
Parahyba.....	670,1	482,3	540,4	800,7	1.090,2	1.882,9	1.376,0	426	964	184,5	307,7	247,7	48,3	39,2	71
Pernambuco.....	2.375,2	2.251,3	1.254,8	414,1	411,7	524,9	521,1	1.138	573	966,4	898,3	1.345,5	1.233,6	860,9	2.410
Alagoas.....	740,7	317,8	246,4	204,1	49,6	65,9	53,9	243	32	41,6	29,4	21,1	24,6	20,9	41
Sergipe.....	1,0	0,7	0,0	3,5	2,8	1,1	2,2	(1)	1	24,9	27,8	29,8	17,8	13,7	14
Bahia.....	1.288,9	1.008,0	778,8	68,0	263,7	600,1	1.401,0	424	840	847,8	1.026,5	949,5	650,6	720,8	1.442
Espirito Santo.....	110,9	93,8	53,0	66,7	50,4	46,3	41,5	66	27	3,5	6,9	11,3	0,9	18,7	37
Rio de Janeiro.....	459,3	497,4	301,9	384,0	450,0	327,3	438,5	321	342	939,0	714,2	1.050,5	1.394,3	909,2	1.818
Distrito Federal.....	34.544,1	32.034,5	28.271,7	29.029,6	40.299,8	42.974,5	44.032,6	29.193	109.443	31.016,7	38.484,2	43.917,0	41.242,0	40.849,4	122.548
São Paulo.....	33.356,3	27.042,3	11.439,6	10.657,8	18.330,4	20.133,7	20.133,7	32.270	66.049	7.219,7	8.053,7	10.100,6	7.582,2	8.108,4	16.397
Paraná.....	377,2	369,3	237,9	126,0	325,0	233,3	296,7	207	214	232,1	357,9	238,5	247,5	263,8	528
Santa Catharina.....	222,5	182,0	169,5	197,2	518,7	1.315,1	755,5	140	403	474,9	544,2	576,6	565,3	497,3	1.591
Rio Grande do Sul.....	1.981,3	2.031,0	1.950,2	2.091,8	3.413,4	6.180,9	7.090,3	1.433	6.275	1.955,1	1.766,1	2.384,8	2.103,3	1.805,8	5.417
Minas Geraes.....	1.872,9	1.097,0	1.109,4	1.482,2	1.231,3	4.079,3	3.415,7	1.499	2.732	2.066,4	2.329,7	2.236,7	1.350,5	1.005,2	2.010
Goyaz.....		8,0	14,5	9,7	4,5	4,1	8,8	2	2	4,2	4,5	9,1	34,8	27,9	3
Matto Grosso.....				1,0	1,7	8,3	2,1	8	8	2,6	7,0	2,0	1,0	1,4	56
Total.....	84.437,0	73.329,5	50.448,2	50.368,1	70.363,5	83.347,2	127.248,7	69.598	191.341	47.737,8	56.255,2	64.435,2	58.075,2	56.806,5	157.538

(1) 305\$

102 - Produção de Conservas entregue ao Consumo Publico
 Preserve Production sold for Public Consumption
 Production de Conserves vendue pour la Consommation Publique

Estados e Districto Federal States and Federal District États et District Fédéral	Carne, peixe, colorantes, etc. Meat, fish, colours - Viande, poisson, couleurs							Doces, chocolates, balas, etc. (1) Sweets, chocolate, sweetmeats - Confitures, chocolat, bonbons							
	Quintaes metricos Metric quintals - Quintaux métriques							VALOR VALUE VALEUR		Quintaes metricos Metric quintals - Quintaux métriques					Valor Value Valeur
								Contos de réis							Contos de réis
	1928	1929	1930	1931	1932	1933	1934	1928	1934	1930	1931	1932	1933	1934	1934
Amazonas.....		49	49	43			30	90	91	151	386	199	336	84	
Pará.....	445	621	25	305	170	112			702	1.128	1.204	2.521	4.537	907	
Maranhão.....									44	96	78	49	56	12	
Piauhy.....									2	2			13	3	
Ceará.....			11	22					703	802	709	754	790	158	
Rio Grande do Norte.....												511	978	196	
Parahyba.....												425	486	97	
Pernambuco.....		124	12.504	21.701	20.959	24.782	25.617	7.173	47.581	49.577	36.075	58.535	65.522	10.657	
Alagoas.....	16	52	58	2	16				83	71	43	99	110	22	
Sergipe.....	142											318	658	132	
Bahia.....		392					766	191	2.154	2.702	1.606	2.981	4.701	1.175	
Espirito Santo.....									39	17	29	486	1.529	337	
Rio de Janeiro.....	11.677	11.084	15.657	11.059	10.854	9.900	13.404	1.401	4.360	10.771	8.138	6.849	7.221	1.738	
Distrito Federal.....	13.250	7.819	77.246	43.442	52.964	36.236	32.393	1.590	4.360	20.438	30.259	54.846	62.091	15.194	
São Paulo.....	35.837	68.165	49.791	48.105	41.471	86.886	78.018	10.751	1.404	13.226	17.461	48.811	78.841	29.171	
Paraná.....	156	182	3.669	2.914	3.347	3.276	3.800	38	82	64	60	4.050	4.832	1.111	
Santa Catharina.....	3	37	1.580	1.794	1.727	3.368	3.679	1	559	395	333	2.300	3.231	711	
Rio Grande do Sul.....	83.646	36.771	53.913	40.011	47.188	61.559	66.331	19.668	11.317	25.102	13.255	28.302	18.089	4.221	
Minas Geraes.....	2.897	2.627	6.962	5.722	5.634	2.111	1.693	348	876	1.110	1.511	11.776	12.192	2.682	
Goyaz.....					178				312	323	209		152	30.480	
Matto Grosso.....	791	645	618	382	164	546	187	95							
Total.....	148.860	129.468	222.124	176.613	184.782	229.749	225.235	34.014	69.452	81.788	132.035	111.416	222.912	266.362	108.033

Nota - Não é possível discriminar por Estados, em 1928, a produção «Especialidades pharmaceuticas» e «Doces, chocolate, balas, etc.», cujo valor total attingiu então as cifras de 136.286:595\$ e 34.591:211\$ respectivamente. (Note - It is impossible to discriminate, by States, in 1928, the production «pharmaceutic specialities» and «sweets, chocolate, bonbons» the total value of which, then, attains the sums 136.286:595\$ and 34.591:211\$ respectively. - Note - Il n'est pas possible de distinguer, par États, en 1928, la production «spécialités pharmaceutiques» et «confitures, chocolat, bonbons, etc.» dont la valeur totale monta alors à 136.286:595\$ et 34.591:211\$ respectivement.)

103 - Produção de Tecidos de Algodão entregue ao Consumo Publico

Cotton Piece Goods Production sold for Public Consumption

Production de Tissus de Coton vendue pour la Consommation Public

Estados e Distrito Federal States and Federal District États et District Fédéral	MILHARES DE METROS THOUSANDS OF METERS MILLIERS DE MÈTRES										VALOR VALEUR — Contos de réis	
	1925	1926	1927	1928	1929	1930	1931	1932	1933	1934	1928	1934
	Pará.....										7,0	
Maranhão.....	14.163,5	14.631,2	16.448,9	1.754,9	14.852,3	10.307,4	16.571,0	18.228,0	16.071,9	15.730,9	1.647	17.794
Piauí.....	579,1	140,6	1.476,0	53,1					51,8	507,1	51	482
Ceará.....	3.140,9	2.349,1	4.581,1	6.324,3	8.157,8	8.800,3	11.083,1	10.422,5	10.498,2	10.674,7	5.729	10.077
Rio Grande do Norte.....	2.462,4	2.732,2	2.862,2	2.644,2							2.507	
Parahyba.....	10.315,6	13.032,0	13.728,0	14.790,3	7.294,1	11.823,5	14.899,5	12.297,1	14.178,6	14.293,5	14.089	13.579
Pernambuco.....	46.363,4	58.348,8	65.411,5	74.984,1	70.867,5	59.299,9	80.824,8	76.659,1	76.724,4	92.960,0	69.323	83.684
Alagoas.....	27.423,3	27.536,1	29.700,8	29.617,2	27.617,2	27.386,4	32.612,5	32.242,8	31.277,9	35.064,6	26.120	28.052
Sergipe.....	28.204,1	29.235,0	31.283,0	29.069,5	29.306,4	29.200,5	39.065,9	34.340,6	28.204,7	31.630,9	23.985	25.205
Bahia.....	38.070,3	26.893,7	23.075,7	80.314,3	21.416,9	15.906,1	26.456,4	20.895,0	22.892,1	28.887,7	28,874	25.999
Espírito Santo.....	2.637,8	2.920,9	2.470,3	2.956,0	2.660,1	1.854,1	2.479,7	1.836,4	2.337,6	1.926,4	2.843	1.811
Rio de Janeiro.....	52.095,0	57.244,7	71.565,0	57.950,1	49.198,0	42.121,6	57.899,6	60.419,5	52.856,1	75.324,0	101.020	105.454
Distrito Federal.....	87.836,8	65.665,4	94.906,3	99.951,8	50.772,5	56.426,1	86.233,9	86.108,4	73.476,8	95.948,0	206.020	168.868
São Paulo.....	162.446,5	163.295,9	170.179,7	159.208,4	126.133,1	135.314,1	162.284,0	171.203,6	218.565,7	213.045,4	306.539	366.438
Paraná.....	77,0	103,9	119,4	119,9	97,9	41,4	70,3	74,7	91,3	99,0	223	109
Santa Catarina.....	3.583,4	4.474,7	411,9	5.289,8	4.083,0	3.367,0	7.083,5	6.448,1	6.857,5	6.853,8	7.853	8.224
Rio Grande do Sul.....	4.920,5	4.238,4	2.577,2	3.202,8	3.737,1	5.019,1	5.004,6	3.812,4	4.309,0	4.070,2	4.316	6.105
Minas Geraes.....	51.594,0	66.182,0	58.520,4	63.713,0	61.200,6	69.130,8	89.717,7	89.748,8	80.409,8	85.790,4	145.939	85.790
Goyaz.....				0,6							(1)	
Total.....	535.908,6	539.024,5	594.313,4	581.950,8	477.994,5	476.088,3	633.893,1	630.737,6	638.803,4	715.813,6	947.133	947.758

(1) 459\$.

104 - Produção de Tecidos de Canhamo, Jute, etc., entregue ao Consumo Publico

Hemp, Jute Piece Goods Production sold for Public Consumption

Production de Tissus de Chanvre, de Jute, etc. vendue pour la Consommation Publicque

Estados e Distrito Federal States and Federal District États et District Fédéral	MILHARES DE METROS THOUSANDS OF METERS MILLIERS DE MÈTRES										VALOR VALEUR — Contos de réis	
	1925	1926	1927	1928	1929	1930	1931	1932	1933	1934	1928	1934
	Pará.....	1.611,0	1.425,5	2.276,2	3.237,2	2.057,5	2.129,1	2.468,4	2.341,1	1.190,1	898,1	4.982
Maranhão.....	1.800,6	1.796,7	2.020,9	1.827,6	2.411,2	1.101,2	1.262,8	1.389,1	392,9	1.171,5	2.813	1.040
Ceará.....				64,6	191,7	630,2	461,0	14,4		309,6	84	310
Rio Grande do Norte.....					23,8	289,3	195,3	14,0	189,4	441,9		443
Parahyba.....	3,8	34,9	4,8	198,8	501,2	501,0	203,0	127,0	230,6	204,5	306	204
Pernambuco.....	3.479,3	3.067,6	5.448,3	4.122,3	2.074,7	3.032,2	5.077,0	4.991,0	1.716,9	3.311,3	6.344	3.974
Alagoas.....		265,0	885,3	1.051,8	1.120,0	477,2	1.298,3	920,1	329,0	269,0	1.619	242
Sergipe.....			2.704,0		2.270,8	1.445,8	2.001,9	2.502,3	789,3	577,3		520
Bahia.....								4.385,6	1.114,0			1.114
Rio de Janeiro.....	6.711,3	6.857,6	7.847,6	7.295,6	6.769,1	8.106,2	17.583,6	6.819,3	1.051,3	764,0	11.228	917
Distrito Federal.....	55.029,6	55.235,3	67.977,7	70.510,9	43.615,3	39.517,8	37.629,4	42.912,7	7.588,1	5.902,3	109.496	8.853
São Paulo.....	695,0	816,2	710,6	798,8	732,5	626,8	442,5	486,4	34,3	38,7	1.229	46
Paraná.....	1,2	193,3	517,9	679,1	703,3	843,6		560,8	61,4	44,0	1.054	66
Santa Catarina.....	247,8	353,8	478,7	1.682,2	2.110,1	3.257,8	2.163,5	2.801,4	1.312,6	1.394,2	2.611	2.091
Rio Grande do Sul.....	765,6	1.129,9	178,7						26,5	6,6		10
Minas Geraes.....												
Total.....	70.345,2	71.175,8	91.050,7	91.458,8	64.090,7	62.042,2	70.787,2	65.666,6	19.197,0	16.447,0	141.766	21.372

Nota - Excluida, a partir de 1933, a produção de tecidos de juta ou de outras fibras destinada à fabricação de "Sacos", produção que, em 1933 e 1934, elevou-se respectivamente a mais de 44 e 54 milhões de unidades desse artigo. (Note - Excluding since 1933, the production of jute or other fibre piece goods designed for the manufacturing of sacks, the production of which attained in 1933 and 1934, respectively, more than 44 or 54 thousand units of these goods. - Note - Non compris à partir 1933, la production de tissus de jute ou d'autres fibres destinée à la fabrication de sacs dont la production monta en 1933 et 1934, respectivement, à plus de 44 ou 54 millions d'unités de cet article.)

105 - Produção de Casemiras, Cassinetas e Semelhantes entregue ao Consumo Publico

89

Production of Cashmere, Cassinets and the Like sold for Public Consumption

Production de Casimirs, Toiles de Laine et Similaires vendue pour la Consommation Publique

ESTADOS E DISTRICTO FEDERAL STATES AND FEDERAL DISTRICT ÉTATS ET DISTRIC FÉDÉRAL	MILHARES DE METROS THOUSANDS OF METERS MILLIERS DE MÈTRES										VALOR VALUE VALEUR — Contos de réis	
	1925	1926	1927	1928	1929	1930	1931	1932	1933	1934	1928	1934
	Rio de Janeiro.....	580,6	495,1	381,8	1.457,0	472,4	128,1	192,1	133,0	348,8	249,2	32.273
Districto Federal.....	2.089,4	2.061,7	2.589,0	1.487,0	1.233,4	984,3	728,7	1.122,8	1.521,6	961,1	32.927	18.501
São Paulo.....	2.557,1	2.830,5	4.211,8	4.320,6	2.687,0	2.450,0	3.775,1	3.824,7	2.573,2	4.117,3	95.867	95.735
Paraná.....				0,1							1	
Santa Catharina.....		1,0										
Rio Grande do Sul.....	483,5	341,3	245,3	95,0	545,4	012,7	584,0	883,7	775,0	618,7	2.103	14.229
Minas Geraes.....	82,3	02,2	41,4	17,0	16,1	29,9	40,2	20,4	31,0	28,8	377	537
Total.....	5.772,9	5.797,8	7.469,4	7.386,3	4.954,9	4.211,6	5.320,7	5.985,2	5.249,6	5.974,6	163.548	132.990

106 - Produção de Tecidos de Seda ou de Borra de Seda entregue ao Consumo Publico

Production of Silk or Floss Silk Piece Goods sold for Public Consumption

Production de Tissus de Soie ou de Bourre de Soie vendue pour la Consommation Publique

ESTADOS E DISTRICTO FEDERAL STATES AND FEDERAL DISTRICT ÉTATS ET DISTRIC FÉDÉRAL	KILOGRAMMAS KILOGRAMMES										VALOR VALUE VALEUR — Contos de réis	
	1925	1926	1927	1928	1929	1930	1931	1932	1933	1934	1928	1934
	Pernambuco.....		068	2.027	4.325	5.924	3.726	1.047	595	1.323	1.681	804
Alagoas.....						22	372					
Sergipe.....					89	324	139	297	21	5		1
Bahia.....					2	299						
Rio de Janeiro.....	150.767	49.313	78.118	95.092	72.885	45.196	52.371	63.644	21.120	59.524	17.857	10.088
Districto Federal.....	14.309	42.182	220.082	329.902	177.799	128.339	83.879	77.949	73.258	79.484	69.905	17.486
São Paulo.....	39.510	51.053	103.052	232.029	316.527	317.357	354.256	443.368	951.201	1.023.538	50.354	204.708
Paraná.....				0							1	
Santa Catharina.....			2	2.289	6.381	706	2.089	4.450	9.396	9.351	289	1.870
Rio Grande do Sul.....	404	186	164	199	205	582	691	2.799	4.936	17.305	80	3.461
Minas Geraes.....	14.720	10.825	6.439	17.816	10.708	1.721	3.522	6.142	5.028	4.900	3.072	1.078
Total.....	219.330	154.777	408.864	681.658	596.620	498.272	498.986	599.244	1.066.883	1.195.788	142.772	239.057

90 107 - Produção de Cobertores, Colchas e Atoalhados entregue ao Consumo Publico
Blanket, Quilt and Towel Production sold for Public Consumption
Production de Couvertures, Couvre-lits et Nappes vendue pour la Consommation Publique

ESTADOS E DISTRICTO FEDERAL STATES AND FEDERAL DISTRICT ÉTATS ET DISTRIC FÉDÉRAL	MILHARES DE PEÇAS THOUSANDS OF PIECES MILLIERS DE PIÈCES										VALOR VALUE VALEUR — Contos de réis	
	1925	1926	1927	1928	1929	1930	1931	1932	1933	1934	1928	1934
	Pará.....			0,5	0,8	1,0			0,2			10
Ceará.....	0,1				4,5			43,1				
Parahyba.....				1,1	2,9	13,0	61,1	63,8	56,3	54,1	15	642
Pernambuco.....	7,0	92,9	370,5	556,0	28,7	316,8	577,3	865,4	790,9	990,4	7.228	11.810
Alagoas.....	264,3	335,7	463,0	390,8	373,5	0,7		0,9	0,3	0,1	5,080	1
Sergipe.....	74,1	63,0	97,4	75,0	60,6	98,6	92,6	136,4	119,6	147,7	987	1.750
Bahia.....	174,7	0,2	132,9	82,1	50,0	58,6		9,8	2,1	8,9	1.008	106
Rio de Janeiro.....	2,9	23,5	41,5	81,6	115,7	71,2	283,4	159,9	101,6	229,0	1.061	2.715
Districto Federal.....	176,9	202,1	475,2	562,7	498,3	138,9	182,3	141,7	130,5	263,7	7.315	3.126
São Paulo.....	1.412,7	1.974,9	2.031,4	2.104,4	2.008,3	1.275,2	1.497,6	1.713,3	2.295,2	2.192,8	27.357	25.992
Paraná.....	34,4	34,9	28,7	21,2	30,5	18,2	9,0	10,3	16,1	14,3	275	169
Santa Catharina.....	44,4	53,8	87,8	84,1	113,2	81,9	76,3	1.103,0	83,5	715,6	1.093	8.482
Rio Grande do Sul.....	816,5	274,3	256,0	713,2	544,9	366,7	271,0	284,2	258,9	179,5	9.272	2.127
Minas Geraes.....	258,8	1.630,2	335,6	474,3	444,9	463,0	401,8	565,3	515,3	663,6	6.166	7.865
Total.....	3.266,8	4.685,5	4.320,5	5.148,2	5.177,0	2.902,8	3.452,4	5.094,3	4.466,3	5.465,7	66.927	64.785

Nota - As correções feitas quanto ao valor da produção em 1928 modificam os resultados da publicação anterior. (Note - The corrections, made in relations to the value of production in 1928, modify the results of former publication - Les corrections faites par rapport à la valeur de la production en 1928, modifient les résultats de la publication antérieure).

108 - Produção de Meias entregue ao Consumo Publico
Stocking Production sold for Public Consumption
Production de Chaussettes vendue pour la Consommation

ESTADOS E DISTRICTO FEDERAL STATES AND FEDERAL DISTRICT ÉTATS ET DISTRIC FÉDÉRAL	MILHARES DE PARES THOUSANDS OF PAIRS MILLIERS DE PAIRS										VALOR VALUE VALEUR — Contos de réis	
	1925	1926	1927	1928	1929	1930	1931	1932	1933	1934	1928	1934
	Pará.....					10,9	0,4					
Maranhão.....				3,4							3	
Ceará.....							0,9					1
Pernambuco.....	1.330,1	1.036,3	1.037,4	1.060,0	1.033,7	788,2	808,1	679,1	425,3	619,8	1.381	558
Alagoas.....	30,8	169,7	8,9									
Sergipe.....	31,8	49,3	64,3	53,1	11,1	44,0	29,1	27,5	27,7	19,1	92	17
Bahia.....	39,2	101,9	60,0	102,2	130,3	106,3	116,5	117,7	285,3	336,6	157	303
Espírito Santo.....		33,4	52,8	67,0	56,1						187	
Rio de Janeiro.....	728,0	1.172,9	1.686,4	1.731,8	1.327,4	801,2	1.159,1	1.179,6	1.299,3	1.165,8	4.860	2.111
Districto Federal.....	3.311,6	3.024,4	3.314,3	2.662,2	2.019,8	2.068,9	1.400,0	1.671,4	1.269,9	487,6	7.322	920
São Paulo.....	14.106,2	14.255,4	14.638,9	15.437,6	15.004,9	15.184,2	17.529,3	16.679,4	12.624,1	16.610,7	33.162	34.883
Paraná.....	2,5	2,6	4,0	6,1	41,3	56,8	2,6	1,6	1,5	0,4	9	1
Santa Catharina.....	2.483,2	2.762,2	2.911,7	3.555,4	3.100,1	2.610,3	2.867,8	2.181,0	4.476,8	4.034,6	4.570	3.982
Rio Grande do Sul.....	1.434,6	1.721,8	1.147,9	634,6	837,7	593,6	377,1	387,0	408,9	420,1	810	840
Minas Geraes.....	8.920,5	6.735,0	11.202,8	10.071,2	7.944,6	6.601,9	6.786,8	6.831,1	3.992,7	6.047,2	22.877	12.095
Goyaz.....					0,1							
Matto Grosso.....												
Total.....	32.418,5	31.064,9	36.129,4	35.384,6	31.578,0	28.853,8	31.078,4	29.755,4	24.812,5	29.743,3	75.930	55.717

109 - Produção de Moveis entregue ao Consumo Publico
 Furniture Production sold for Public Consumption
 Production de Meubles vendue pour la Consommation Publique

91

ESTADOS E DISTRICTO FEDERAL STATES AND FEDERAL DISTRICT ÉTATS ET DISTRIC FÉDÉRAL	MILHARES DE PEÇAS THOUSANDS OF PIECES MILLIERS DE PIÈCES										VALOR VALUE VALEUR — Contos de réis	
	1925	1926	1927	1928	1929	1930	1931	1932	1933	1934	1928	1934
	Amazonas.....	2,0	5,9	5,7	3,7	3,0	3,0	3,7	3,5	5,0	13,5	176
Pará.....	14,9	17,7	17,7	21,3	29,2	16,2	14,8	17,7	15,3	20,3	1.161	1.114
Maranhão.....	1,1	0,7	0,7	2,3	2,3	1,0	2,0	2,0	1,5	1,6	89	66
Piauí.....	2,1	0,7	1,1	1,2	1,4	1,0	0,5	1,4	1,0	0,8	39	29
Ceará.....	0,0	10,3	8,0	10,4	11,0	11,9	14,5	6,9	10,4	10,7	319	385
Rio Grande do Norte.....	2,4	3,3	5,4	9,2	11,8	10,8	6,5	7,2	7,4	7,0	776	363
Parahyba.....	5,6	3,6	4,2	6,2	11,8	5,7	4,6	6,4	9,8	12,0	272	553
Pernambuco.....	08,1	58,1	50,0	63,1	77,1	54,3	33,0	32,4	40,0	50,5	3.264	2.064
Alagoas.....	5,2	6,1	4,0	5,9	5,5	5,4	5,7	5,9	7,2	7,2	267	311
Sergipe.....	5,5	6,9	4,5	7,2	6,7	7,0	5,5	7,6	5,3	7,7	323	348
Bahia.....	53,1	25,2	42,5	78,7	44,1	32,2	24,0	31,8	33,2	47,7	3.496	2.133
Espirito Santo.....	7,7	14,3	41,0	14,8	13,2	6,5	7,9	8,3	8,0	7,7	645	354
Rio de Janeiro.....	33,6	10,3	41,8	32,4	40,0	35,4	30,0	36,9	24,1	46,2	2.387	2.308
Districto Federal.....	017,6	565,0	016,1	639,5	579,0	493,7	508,2	539,4	600,3	605,2	25.927	27.839
São Paulo.....	1.528,5	1.480,3	1.518,7	1.629,5	1.273,6	1.041,2	1.127,3	1.322,5	1.042,5	1.493,3	77.085	59.730
Paraná.....	97,5	129,7	168,1	140,2	157,7	110,3	103,5	93,4	113,8	131,0	7.417	6.680
Santa Catharina.....	05,2	101,5	99,9	112,3	122,5	78,2	75,6	88,7	106,2	113,0	4.855	5.196
Rio Grande do Sul.....	435,5	451,0	500,7	011,4	410,5	179,4	441,7	171,2	415,7	538,2	25.447	27.451
Minas Geraes.....	97,4	220,3	152,0	134,9	147,0	102,5	100,9	100,2	113,3	109,5	5.650	6.024
Goyaz.....	1,2	0,7	0,7	1,2	1,0	1,2	1,5	1,6	1,8	3,5	60	32
Matto Grosso.....	2,8	2,2	2,4	3,1	2,7	2,6	2,1	1,7	2,0	0,6	161	195
Total.....	3.054,5	3.132,7	3.384,8	3.534,5	2.958,0	2.199,5	2.519,5	2.486,7	2.570,4	3.227,2	159.816	143.851

110 - Produção de Papel para Embrulho, Impressão, Desenho ou Escripta entregue ao Consumo Publico
 Production of Paper for Parcel, Printing, Drawing or Writing sold for Public Consumption
 Production de Papier d'Emballage, d'Imprimerie, à Ecrire ou à Dessin vendue pour la
 Consommation Publique

ESTADOS E DISTRICTO FEDERAL STATES AND FEDERAL DISTRICT ÉTATS ET DISTRIC FÉDÉRAL	QUINTAES METRICOS METRIC QUINTALS QUINTAUX MÉTRIQUES										VALOR VALUE VALEUR — Contos de réis	
	1925	1926	1927	1928	1929	1930	1931	1932	1933	1934	1928	1934
	Maranhão.....								182	385	312	
Pernambuco.....		27.306	22.504	44.106	51.196	45.435	53.938	56.638	59.369	62.953	6.029	9.443
Rio de Janeiro.....		36.948	20.974	32.705	96.833	42.196	48.141	61.924	101.611	137.446	7.694	27.489
Districto Federal.....		63.844	30.245	66.042	37.614	32.207	55.056	34.834	42.672	18.086	23.146	4.160
São Paulo.....		31.234	40.111	58.186	86.020	74.911	82.347	75.608	146.678	247.348	10.677	58.300
Paraná.....		2.198	3.844	8.380	19.038	13.165	24.614	22.843	24.023	25.205	1.257	3.731
Santa Catharina.....		8.315	11.351	18.099	13.623	8.850	10.989	14	12.809	13.894	1.965	2.256
Rio Grande do Sul.....		2.366		5.278	221	293	7.341	642	10.311	7.783	792	1.245
Minas Geraes.....		9.281	20.675	22.635	25.101	18.357	27.705	31.647	42.258	52.626	3.395	7.894
Matto Grosso.....			2									
Total.....		181.052	158.766	250.521	329.646	235.420	310.131	284.327	440.116	565.653	55.555	114.618

Nota - A arrecadação regular desse imposto só começou a partir de 1936. (Note - The regular collecting of this tax only, begun, since 1936. - Note - Le recouvrement regu-
 lier de cet impôt ne commença qu'à partir 1936).

111 - Consumo de Energia Electrica na Cidade do Rio de Janeiro
 Consumption of Electric Energy in the City of Rio de Janeiro
 Consommation d'Énergie Électrique dans la Ville de Rio de Janeiro

ANNOS YEARS ANNÉES — Media Average-Moyenne 1928-29=100	CONSUMO DE ENERGIA ELECTRICA CONSUMPTION OF ELECTRIC ENERGY CONSOMMATION D'ÉNERGIE ÉLECTRIQUE										Numero de medidores — Number of mea- surers — Nombre de me- suresurs — Consumo privado Private consump- tion Consum- ation pri- vée	Numero de lampa- das — Number of lamps — Nombre de lampes	Numero correspon- dente de velas — Correspon- dent number of candles — Nombre correspon- dent de bougies
	Total geral do con- sumo — Grand total of consumption — Total général de la consommation		Consumo particular Private consumption Consommation privée				Consumo publico Public consumption Consommation publique						
	1000 K.W.H.	Índice Index	1000 K.W.H.	Índice Index	Luz	Força motriz	1000 K.W.H.	Índice Index	Iluminação Illumination	Tração Traction			
					Lighting Eclairage (1)	Moving power Force motrice							
	1000 K.W.H.	Índice Index	1000 K.W.H.	Índice Index	1000 K.W.H.	1000 K.W.H.	1000 K.W.H.	Índice Index	1000K.W.H.	1000K.W.H.			
1928.....	324.549	100	186.853	100	48.611	138.242	137.606	100	31.522	106.174	123.207	19.373	5.416.845
1929.....	324.402	100	186.042	100	53.512	132.630	138.360	100	33.430	104.930	132.061	20.514	5.754.255
1930.....	331.602	102	190.643	102	54.383	136.260	140.969	102	36.255	105.704	141.344	21.472	6.268.475
1931.....	320.854	99	182.296	98	48.181	134.115	138.558	100	33.140	105.418	147.456	21.476	6.539.045
1932.....	325.738	100	185.958	100	47.046	138.912	139.780	101	34.637	105.143	156.006	23.475	7.064.345
1933.....	342.097	105	196.634	105	52.369	144.265	145.463	105	36.970	108.493	161.753	25.709	7.685.885
1934.....	379.960	117	230.320	124	62.734	167.586	149.640	108	39.107	110.533	170.920	26.379	7.597.835
1935.....	415.158	128	263.040	141	73.691	189.949	151.518	110	39.441	112.077	181.406	27.021	7.655.135

112 - Consumo de Energia Electrica na Capital do Estado de São Paulo
 Consumption of Electric Energy in the Chief-town of São Paulo State
 Consommation d'Énergie Électrique dans la Capitale de l'Etat de São Paulo

ANNOS YEARS ANNÉES — Media Average-Moyenne 1928-29=100	CONSUMO DE ENERGIA ELECTRICA ELECTRICAL ENERGY CONSUMPTION CONSOMMATION D'ÉNERGIE ÉLECTRIQUE												Numero de medidores em 31 de Dezembro — Number of measures on Decem- ber 31st — Nombre de measures au 31 Dé- cembre	
	Total geral do con- sumo — Grand total of consumption — Total général de la consommation		Consumo particular Private consumption Consommation privée				Ilumina- ção publica — Public il- lumination — Ilumina- tion publique	Repartições publicas Public-offices — Bureaux d'Etat — 1.000 K. W. H.			Estabelecimentos de caridade Charities, hospitals, etc — Maisons de charité — 1.000 K. W. H.			
	1.000 K. W. H.	Índice Index	1.000 K. W. H.	Índice Index	Luz	Força		Total	Luz Lighting Eclairage	Força Moving power Force motrice	Total	Luz Lighting Eclairage		Força Moving power Force motrice
					Lighting Eclairage — 1.000 K. W. H.	Moving power Force motrice — 1.000 K. W. H.								
	1.000 K. W. H.	Índice Index	1.000 K. W. H.	Índice Index	1.000 K. W. H.	1.000 K. W. H.	1.000 K. W. H.	Lighting Eclairage	Force motrice	Lighting Eclairage	Force motrice			
1928.....	178.885	95	168.505	96	43.180	125.325	3.050	7.066	2.026	5.040	264	220	44	103.100
1929.....	197.826	105	180.912	103	50.567	130.345	3.190	13.427	2.538	10.889	297	245	52	116.800
1930.....	186.481	99	161.013	92	50.253	110.760	3.862	21.300	2.864	18.446	306	250	56	123.500
1931.....	196.602	104	173.196	99	50.774	122.422	9.550	13.534	2.695	10.939	322	245	77	128.700
1932.....	207.509	110	182.216	104	52.916	129.300	11.721	13.193	2.465	10.728	379	264	115	130.703
1933.....	243.970	129	212.462	122	59.956	152.506	12.865	18.228	2.955	15.273	415	294	121	138.352
1934.....	279.618	148	248.023	141	69.195	176.828	13.326	19.814	3.227	16.587	455	321	134	147.567
1935.....	318.966	169	281.320	161	70.380	201.940	13.440	23.596	3.880	19.716	610	363	247	158.748

Fonte de informação: (Source of information - Source d'information): 'The São Paulo Tramway, Light and Power Company, Ltd'.

113 - Consumo de Gaz na cidade do Rio de Janeiro
 Gas consumption in the City of Rio de Janeiro
 Consommation de Gas dans la ville de Rio de Janeiro

93

ANNOS YEARS ANNÉES Media Average-Moyenne 1928-29=100	CONSUMO DE GAZ GAS CONSUMPTION CONSOMMATION DE GAS						Numero de medidores Number of measurers Nombre de mesureurs Consumo particular Private consumption Consomma- tion privée	Luzes Lights Lumières	Postes Stakes Piliers	Logradouros iluminados Illuminated free places Places illuminées
	Total		Consumo particular Private consumption Consommation privée		Consumo publico Public consumption Consommation publique					
	Metros cubicos Cubic meters Mètres cubiques	Indice Index Indice	Metros cubicos Cubic meters Mètres cubiques	Indice Index Indice	Metros cubicos Cubic meters Mètres cubiques	Indice Index Indice				
	Consumo publico Public consumption Consommation publique									
1928	66.316.145	95	63.814.659	94	2.501.486	103	39.662	6.605	6.582	726
1929	73.931.873	105	71.580.673	106	2.351.200	97	44.027	6.232	6.219	664
1930	76.306.404	109	74.083.793	109	2.222.611	92	48.365	5.910	5.903	614
1931	71.500.351	102	69.388.680	102	2.111.671	87	49.964	5.649	5.636	600
1932	68.411.850	98	66.047.539	98	1.784.311	73	51.625	3.057	3.057	262
1933	74.409.587	106	73.604.629	109	804.958	33	55.701			
1934	77.149.604	110	77.149.604	114						
1935	82.466.021	118	82.466.021	122			65.167			

114 - Consumo de Carne verde na cidade do Rio de Janeiro
 Consumption of fresh Meat in the city of Rio de Janeiro
 Consommation de Viande fraîche dans la ville de Rio de Janeiro

ANNOS YEARS ANNÉES Media Average-Moyenne 1928-29=100	Consumo me- dio anual de carne verde por habitante Yearly ave- rage consump- tion of fresh meat per inhabitant Consomma- tion moyenne annuelle de viande fraîche par habitant Kgs.	CONSUMO DE CARNE VERDE CONSUMPTION OF FRESH MEAT CONSOMMATION DE VIANDE FRAÎCHE							Porcentagem do peso da carne de bois e de vitellos em relação ao peso total da carne Percentage of the weight of beef and veal in relation to the total weight of meat Pourcentage du poids de boeuf et de veau par rap- port au poids total de la viande	Peso medio da carne por cabeça de animal abatido Average weight of meat per head of slaughtered beast Poids moyen de la viande par tête d'animal abattu (1)			
		Total		De boi	De vitello	De porco	De carneiro	De cabrito		Bois	Vitellos	Porcos	Carnes e cabritos
		Kgs.	Indice Index Indice	Of cattle	Of veal	Of pork	Of mutton	Of goats		Cattle	Veal	Pork	Mutton and goats
		Kgs.	Kgs.	De boeuf	De veau	De porc	De mouton	De chèvres		Boeufs	Veaux	Porcs	Moutons et chèvres
1928	45,6	65.350.722	99	60.310.605	2.141.394	2.716.903	181.376	444	95,6	209	65	69	12
1929	45,0	66.071.383	101	60.933.493	2.485.186	2.495.960	171.728	4.966	96,0	201	62	68	11
1930	42,1	68.387.504	96	58.320.540	2.410.506	2.478.950	171.675	5.824	95,8	198	62	65	13
1931	39,0	60.261.322	92	55.052.886	2.275.756	2.777.134	144.806	740	95,1	195	61	66	14
1932	42,7	67.641.255	103	61.440.860	2.738.434	3.286.635	174.248	1.078	94,0	203	66	72	15
1933	44,7	72.352.973	110	65.147.230	2.831.311	4.127.204	242.286	4.936	94,0	216	60	77	15
1934	45,7	75.836.931	115	68.069.711	3.215.678	4.196.675	352.552	2.315	94,0	207	64	73	16
1935		80.998.029	123	71.677.877	3.729.891	5.317.978	270.691	1.592	93,1	203	64	72	16

(1) O peso medio é calculado somente em relação ao gado abatido nos matadouros de 'Santa Cruz' e 'Penha'. (The average weight is calculated only in relation to the slaughtered cattle in the slaughter-houses of 'Santa Cruz' and 'Penha'). - Le poids moyen est calculé seulement par rapport au bétail abattu dans les abattoirs de 'Santa Cruz' et 'Penha').

115 - Custo da vida na cidade do Rio de Janeiro

Cost of living in the city of Rio de Janeiro

Coût de la vie à la ville de Rio de Janeiro

ANNOS YEARS ANNÉES	DESPESA MENSAL (1) MONTHLY EXPENSE DÉPENSE MENSUELLE													
	Total		Aluguel de casa House rent Logement		Alimentação Food Stuffs Nourriture		Combustível e luz Fuel and lighting Chauffage et éclairage		Criados Servants Domestiques		Vestuario Clothing Habillement		Diversos Sundry Divers	
	Milréis	Índice Index Indice	Milréis	Índice Index Indice	Milréis	Índice Index Indice	Milréis	Índice Index Indice	Milréis	Índice Index Indice	Milréis	Índice Index Indice	Milréis	Índice Index Indice
1912=100.....	601\$100	100	200\$000	100	302\$700	100	68\$400	100	40\$000	100	50\$000	100	30\$000	100
1913.....	705\$800	102	200\$000	100	321\$700	106	64\$100	94	40\$000	100	50\$000	100	30\$000	100
1914.....	706\$300	102	200\$000	100	318\$400	105	67\$900	99	40\$000	100	50\$000	100	30\$000	100
1915.....	766\$800	111	210\$000	105	346\$800	115	77\$800	114	45\$000	112	55\$000	110	32\$000	107
1916.....	823\$100	119	210\$000	105	374\$500	124	99\$600	146	45\$000	112	60\$000	120	34\$000	113
1917.....	906\$800	131	220\$200	110	420\$100	139	120\$700	177	45\$000	112	65\$000	130	36\$000	120
1918.....	1:018\$100	147	240\$000	120	464\$300	153	160\$800	235	45\$000	112	70\$000	140	38\$000	127
1919.....	1:061\$500	152	260\$000	130	484\$400	160	142\$100	208	50\$000	125	75\$000	150	40\$000	133
1920.....	1:157\$400	167	300\$000	150	515\$400	170	142\$000	208	55\$000	137	100\$000	200	45\$000	150
1921.....	1:185\$900	172	300\$000	150	542\$100	179	133\$800	196	60\$000	150	100\$000	200	50\$000	167
1922.....	1:299\$600	188	350\$000	175	541\$600	179	178\$000	260	70\$000	175	100\$000	200	60\$000	200
1923.....	1:433\$000	207	400\$000	200	611\$600	202	166\$400	243	75\$000	187	110\$000	220	70\$000	233
1924.....	1:671\$200	242	500\$000	250	739\$500	244	151\$700	222	80\$000	200	120\$000	240	80\$000	267
1925.....	1:785\$900	259	550\$000	275	766\$200	253	154\$700	227	90\$000	225	140\$000	280	85\$000	283
1926.....	1:836\$600	266	610\$000	305	714\$500	236	164\$100	240	100\$000	250	160\$000	320	88\$000	293
1927.....	1:888\$800	273	610\$000	305	737\$900	244	165\$900	243	120\$000	300	160\$000	320	95\$000	317
1928.....	1:858\$200	269	610\$000	305	741\$600	245	133\$600	195	120\$000	300	160\$000	320	93\$000	310
1929.....	1:843\$600	267	610\$000	305	732\$900	242	127\$700	186	120\$000	300	160\$000	320	93\$000	310
1930.....	1:670\$200	243	550\$000	275	648\$600	214	128\$600	188	120\$000	300	144\$000	288	85\$000	283
1931.....	1:610\$400	234	500\$000	250	614\$400	203	162\$000	237	120\$000	300	140\$000	280	80\$000	267
1932.....	1:621\$600	235	460\$000	230	659\$900	218	161\$700	236	120\$000	300	140\$000	280	80\$000	267
1933.....	1:608\$100	233	460\$000	230	646\$600	214	161\$500	237	120\$000	300	140\$000	280	80\$000	267
1934.....	1:735\$300	251	500\$000	250	715\$800	236	127\$000	186	120\$000	300	190\$000	380	82\$500	275
1935.....	1:828\$300	265	500\$000	250	747\$100	247	126\$200	184	120\$000	300	235\$000	470	100\$000	333

(1) Despesa de uma família de 7 pessoas dispendo de uma renda mensal de cerca de 1:850\$ no biennio de 1928-1929. (Expenses of a family composed of seven persons having a monthly income approximately 1:850\$, during the biennial period 1928-1929. - Dépense d'une famille de 7 personnes jouissant d'un revenu mensuel d'environ 1:850\$ - dans la période biennale 1928-1929).

Wholesale Food Prices in Rio de Janeiro

Prix, en gros, des Articles destinés à l'Alimentation à Rio de Janeiro

DESIGNAÇÃO DESIGNATION DÉSIGNATION	Unidade Unity Unité	Preço medio annual em reis Yearly average price in reis Prix moyen annuel en reis							
		1928	1929	1930	1931	1932	1933	1934	1935
GENEROS ALIMENTICIOS Food Stuffs - Articles destinés à l'Alimentation									
Alhos (Garlic-Ail) (1).....	100	2.750	2.476	2.200	4.666	2.778	2.559	2.787	7.595
Arroz (Rice-Riz) { «Brilhado de 1. ^a » «agulha»..... «Brilhado de 2. ^a ».....	60 Kg.	84.969	90.954	78.073	62.880	65.785	68.948	71.744	65.787
	»	74.198	80.731	66.114	54.411	59.184	61.507	65.125	58.235
Assucar (Sugar-Sucre) { «Branco crystal»..... «Crystal amarelo»..... «Refinado de 1. ^a extra»..... «Refinado de 1. ^a ».....	»	67.221	52.347	28.385	30.135	37.513	40.594	50.792	50.124
	»	57.237	45.783	25.136	32.583	33.042	43.224	46.733	40.822
	Kg.	1.324	1.181	729	721	770	919	1.000	1.000
	»	1.224	1.077	634	621	671	853	900	900
Azeite (Olive Oil-Huile d'olive) (2).....	Lata	6.729	6.723	5.770	7.131	6.764	6.702	6.367	6.750
Bacalhau (Codfish-Morue) (2).....	58 Kg.	140.375	136.812	133.615	151.194	147.368	152.149	192.984	243.750
Banha (Lard-Saindoux) { «Itajahy»..... «Porto Alegre».....	Kg.	2.720	2.884	2.898	2.975	2.645	1.878	2.119	3.101
	»	2.740	2.736	2.838	2.902	2.502	1.892	2.105	3.112
Batatas (Potatoes-Pommes de terre) (1).....	»	544	648	517	485	455	675	551	648
Café em grão (Coffee raw-Café en fèves) { «Typo 4»..... «Typo 7».....	15 Kg.	43.220	38.975	22.344	20.050	20.150	16.000	23.600	19.300
	»	40.215	36.778	20.578	18.100	18.150	14.700	22.000	17.300
Café torrado (Roasted coffee-Café torrefié) «De 1. ^a ».....	Kg.	4.106	4.053	2.851	2.456	2.398	2.384	3.121	3.400
Cebolas (Onions, Oignons) (1).....	»	685	1.518	1.030	672	690	893	777	609
Farinha de mandioca (Manioc meal-Farine de manioc) { «Fina»..... «Entrefina»..... «Grossa».....	50 Kg.	16.865	17.497	18.932	19.904	22.606	19.436	14.930	16.921
	»	15.188	16.065	17.370	17.100	18.503	15.540	12.081	13.474
	»	12.408	12.094	13.244	14.669	16.487	13.064	11.328	11.885
Farinha de trigo (Wheat-flour-Farine de blé) (3).....	44 Kg.	37.761	34.346	36.124	32.897	34.875	33.111	34.883	37.222
Feijão (Beans-Haricots) { «Preto superior ou bom»..... «Manteiga»..... «Branco nacional».....	60 Kg.	51.562	47.908	25.427	20.972	33.264	27.430	25.478	21.187
	»	70.885	74.083	51.500	34.173	58.403	47.764	28.483	59.377
	»	64.167	70.385	40.166	20.139	39.927	56.945	41.171	34.804
Lombo (Loins-Lombes).....	Kg.	2.738	3.145	3.076	2.237	2.283	1.878	2.039	1.805
Manteiga (Butter-Beurre) (1).....	»	6.877	6.609	6.316	5.613	5.445	5.437	5.392	4.609
Milho mesclado (Indian Corn-Mais) (4).....	62 Kg.	22.677	17.062	15.487	13.908	13.976	11.784	15.125	13.756
Polvilho (Starch-Amidon).....	Kg.	578	491	413	577	606	424	422	422
Queijo (Cheese-Fromage) «Palmyra».....	»	11.194	11.727	11.521	11.000	10.792	10.500	10.917	11.000
Sal (Salt-Sel) { Grosso (Rock and White-Sel ordinaire)..... Moido (Table Salt-Sel raffiné).....	60 Kg.	12.385	8.948	7.994	8.137	8.600	8.600	7.720	7.600
	»	15.937	10.906	9.188	9.337	9.800	9.800	8.860	8.700
Toucinho (Lard-Bacon) { Comum..... «De fumeiro».....	Kg.	2.197	2.489	2.347	2.481	2.268	1.777	1.754	2.290
	»	3.326	3.292	2.820	2.965	2.994	2.335	2.393	2.580
Vinagre (Vinegar-Vinaigre) (1).....	86 lts.	33.000	33.000	33.000	40.000	40.250	35.000	35.000	35.000
Vinho (Wine-Vin) { «Do Rio Grande» (1)..... Estrangeiro (Foreign-Etranger) «Virgem».....	Hect.	114.614	115.000	114.514	113.422	105.870	109.085	121.021	137.083
	480 lts.	1.384.583	1.407.083	1.400.278	1.942.500	1.848.863	1.714.166	1.885.417	1.920.833
Xarque (Jerked beef-Viande seche) «mantas».....	Kg.	2.425	3.295	3.107	2.863	2.719	2.140	2.134	2.174
OUTROS GENEROS Other articles-D'autres articles									
Aguardente, de Paraty (Brandy-Eau de vie).....	480 lts.	253.753	276.667	204.153	235.489	215.240	243.667	237.574	247.729
Alcool (Alcohol-Alcool).....	»	441.306	458.458	320.764	391.792	358.111	382.417	275.451	433.676
Alfafa (Lucerne-Luzerne).....	Kg.	491	524	408	347	409	477	434	407
Fumo (Tobacco-Tabac).....	16 Kg.	96.542	98.625	93.417	86.667	85.000	85.000	85.000	85.000
Kerozene (Lamp-oil-Kérozene).....	Caixa	32.083	34.125	36.083	43.687	45.667	44.164	35.000	35.000
Phosphoros (Matches-Allumettes) «Marca Olho».....	Lata	77.781	82.000	83.604	161.906	183.542	178.132	197.000	197.000

Fonte de informação: (Source of information - Source d'information) «Junta de Corretores e Bolsa de Mercadorias do Rio de Janeiro».

(1) Genero nacional (National article - Article national).

(2) Diversas marcas (Several marks - Diverses marques).

(3) Inclusive a «semolina» nos annos de 1934 e 1935. (Including «semolina» in 1934 and 1935 - Y compris la «semolina» dans les années 1934 et 1935).

(4) 60 kg. nos annos de 1934 e 1935. (60 kg. in 1934 and 1935 - 60 kg. dans les années 1934 et 1935).

96 117 - Indices dos Preços dos Generos Alimenticios no Commercio Atacadista do Rio de Janeiro
 Wholesale Food Price Index Numbers for Rio de Janeiro
 Indices des Prix en Gros des Articles destinés à l'Alimentation à Rio de Janeiro

DESIGNAÇÃO DESIGNATION DÉSIGNATION	Unidade Unity Unité	INDICE								
		Media (Average-Moyenne) 1928-29=100								
		1928	1929	1930	1931	1932	1933	1934	1935	
GENEROS ALIMENTICIOS Food Stuffs - Articles destinés à l'Alimentation										
Alhos (Garlic-Ail) (1).....	100	105	95	84	170	106	98	107	291	
Arroz (Rice-Riz) {	60 Kg.	«Brilhado de 1. ^a .» «agulha».....	97	103	89	71	75	78	82	75
		«Brilhado de 2. ^a .».....	96	104	85	70	76	70	84	75
Assucar (Sugar-Sucre) {	Kg.	«Branco crystal».....	112	88	47	60	63	83	85	84
		«Crystal amarello».....	111	80	49	63	64	84	91	91
		«Refinado de 1. ^a . extra».....	100	94	58	58	61	73	80	80
		«Refinado de 1. ^a .».....	100	94	55	54	58	74	78	78
Azeite (Olive Oil-Huile d'olive) (2).....	Lata	100	100	86	106	101	100	95	100	
Bacalhau (Codfish-Morue) (2).....	58 Kg.	101	99	96	109	106	110	139	176	
Banha (Lard-Saindoux) {	Kg.	«Itajahy».....	97	103	103	100	94	67	76	111
		«Porto Alegre».....	99	101	103	105	94	68	76	113
Batatas (Potatoes-Pommes de terre) (1).....	»	93	111	88	83	78	115	94	111	
Café em grão (Coffee raw-Café en fèves) {	15 Kg.	«Typo 4».....	105	95	54	49	40	39	57	47
		«Typo 7».....	104	95	53	47	47	38	57	45
Café torrado (Roasted coffee-Café torrefié) «De 1. ^a .».....	Kg.	101	99	70	60	59	58	76	83	
Cebolas (Onions-Oignons) (1).....	»	62	138	93	61	63	81	71	55	
Farinha de mandioca (Manioc meal-Farine de manioc) {	50 Kg.	«Fina».....	98	102	110	116	132	113	87	68
		«Entrefina».....	97	103	111	109	118	99	77	86
		«Grossa».....	101	99	108	120	135	107	92	97
Farinha de trigo (Wheat-flour-Farine de blé) (3).....	44 Kg.	105	95	100	91	97	92	97	103	
Feijão (Beans-Haricots) {	60 Kg.	«Preto superior ou bom».....	104	96	51	42	67	55	51	43
		«Manteiga».....	98	102	71	47	81	66	39	82
		«Branco nacional».....	95	105	00	30	59	85	61	52
Lombo (Loins-Lombes).....	Kg.	93	107	105	76	78	64	69	61	
Manteiga (Butter-Beurre) (1).....	»	102	98	94	83	81	81	80	67	
Milho mesclado (Indian Corn-Mais) (4).....	62 Kg.	114	86	78	70	70	50	76	60	
Polvilho (Starch-Amidon).....	Kg.	»	100	85	71	100	105	73	73	
Queijo (Cheese-Fromage) «Palmyra».....	»	98	102	100	96	94	92	95	96	
Sal (Salt-Sel) {	60 Kg.	Grosso (Rock and White-Sel ordinaire).....	116	84	75	76	81	81	72	71
		Moido (Table Salt-Sel raffiné).....	119	81	68	70	73	73	66	65
Toucinho (Lard-Bacon) {	Kg.	Commum.....	94	106	100	106	97	76	75	98
		«Do fumeiro».....	100	99	85	90	90	70	72	78
Vinagre (Vinegar-Vinaigre) (1).....	86 lts.	100	100	100	121	122	106	106	106	
Vinho (Wine-Vin) {	Hect.	«Do Rio Grande» (1).....	100	100	100	99	92	95	105	119
		Estrangeiro (Foreign-Etranger) «Virgem».....	480 lts.	99	101	100	139	132	123	135
Xarque (Jerked beef-Viande sèche) «mantas».....	Kg.	82	111	105	97	92	72	72	73	
OUTROS GENEROS Other articles-D'autres articles										
Aguardente, de Paraty (Brandy-Eau de vie).....	480 lts.	96	104	77	89	81	92	80	93	
Alcool (Alcohol-Alcool).....	»	98	102	71	87	80	85	61	96	
Alfafa (Lucerne-Luzerne).....	Kg.	97	103	80	65	81	94	66	60	
Fumo (Tobacco-Tabac).....	15 Kg.	99	101	96	89	87	87	87	87	
Kerozene (Lamp-oil-Kérozene).....	Caixa	97	103	109	132	138	133	106	106	
Phosphoros (Matches-Allumettes) «Marca Olho».....	Lata	97	103	105	203	230	223	247	247	

(1) Genero nacional (National article-Article national).

(2) Diversas marcas (Several marks-Diverses marques).

(3) Inclusive a «semolina» nos annos de 1934 e 1935. (Including «semolina» in 1934 and 1935 - Y compris la «semolina» dans les années 1934 et 1935).

(4) 60 kg. nos annos de 1934 e 1935. (60 kg. in 1934 and 1935 - 60 kg. en 1934 et 1935).

118 - Casamentos, Nascimentos e Obitos na cidade do Rio de Janeiro
 Marriages, Births and Deaths in the city of Rio de Janeiro
 Mariages, Naissances et Décès dans la ville de Rio de Janeiro

97

ANOS YEARS ANNÉES	Casamentos Marriages Mariages	Nascimentos Births Naissances			Nascidos mortos por 1.000 nascimentos Dead born upon 1.000 births Mort-nés par 1.000 naissances	Obitos Deaths Décès		Obitos de menores de 1 anno Deaths under 1 year old Enfants morts avant l'âge d'un an		Obitos por doenças infecciosas e parasitarias Deaths on account of in- fectious and parasitic diseases Décès par maladies infecti- euses et parasitaires		
		Nascidos vivos Born alive Nés vivants	Nascidos mortos Dead born Mort-nés	Total		Por 1.000 habitantes Upon 1.000 inhabitants Par 1.000 habitants	Numero Number Nombre	Por 1.000 nascidos vivos Upon 1.000 born alive Par 1.000 nés vivants	Numero Number Nombre	Por 100 do total de obitos Upon 100 of the total of deaths Par 100 du total des décès		
1928.....	8.936	35.401	2.656	60,68	25.727	14,87	5.320	164,12	8.245	32,05		
1929.....	8.830	36.188	2.854	73,10	25.955	15,00	5.891	162,79	8.101	31,56		
1930.....	7.894	35.060	3.010	79,05	24.949	14,42	5.697	162,46	7.452	29,87		
1931.....	8.168	30.612	2.756	82,59	25.375	14,67	5.810	189,79	8.312	32,76		
1932.....	8.783	29.679	2.768	85,31	24.744	14,30	5.342	179,99	8.416	34,01		
1933.....	10.254	28.864	2.709	85,80	24.308	14,05	4.904	169,90	8.168	33,36		
1934.....	11.379	30.783	2.801	85,85	25.024	14,47	5.395	175,26	8.001	31,97		
1935.....	11.873	33.898	2.688	78,47	26.596	15,37	5.969	176,09	8.162	30,69		

119 - Obitos por varias Doenças Infecciosas e pelo Cancer na cidade do Rio de Janeiro
 Deaths produced by several Infectious Diseases and by the Cancer in the city of Rio de Janeiro
 Décès par plusieurs Maladies Infectieuses et par le Cancer dans la ville de Rio de Janeiro

ANOS YEARS ANNÉES	OBITOS CAUSADOS POR DEATHS ON ACCOUNT OF DÉCÈS PAR CAUSE DE												
	Febre typhoide	Febre paraty- phoide	Typho exanthem- atico	Variola	Escarla- tina	Diphtheria	Cholera asiatico	Dysenteria	Peste	Tubercu- lose do aparelho respirato- rio	Outras formas de tubercu- lose	Febre amarella	Cancer e outros tumores malignos
	Typhoid fever	Paraty- phoid fever	Exanthem- atic typhus	Variola	Scarlet fever	Diphtheria	Asiatic Cholera	Dysentery	Pest	Tubercu- losis of the respi- ratory or- gans	Other forms of tubercu- losis	Yellow fever	Cancer and other malignant tumours
	Fièvre typhoide	Fièvre paraty- phoide	Typhus exanthem- atique	Variolo	Scarlatine	Diphtherie	Cholera asiatique	Dysenterie	Peste	Tubercu- lose de l'appareil respiratoire	D'autres formes de tubercu- lose	Fièvre jaune	Cancer et d'autres tumeurs malins
1928.....	102	30	1	1	101	305	6	4.201	191	77	632		
1929.....	112	28	1	1	85	198	4.368	199	363	702			
1930.....	120	14	109	108	208	4.514	195	266	754				
1931.....	92	18	108	108	208	4.556	266	789					
1932.....	81	6	1	1	126	165	4.684	228	741				
1933.....	79	20	1	1	101	150	4.712	253	783				
1934.....	77	20	1	1	131	146	4.687	233	844				
1935.....	67	13	1	1	121	172	4.608	248	828				

SUPPLEMENTO
SUPPLEMENT
SUPPLÉMENT

17/03/1992

17/03/1992

17/03/1992

1- Comercio Exterior do Brasil
Foreign Trade of Brazil
Commerce Extérieur du Brésil

EXPORTAÇÃO E IMPORTAÇÃO DE MERCADORIAS
EXPORTS AND IMPORTS OF MERCHANDISE
EXPORTATION ET IMPORTATION DE MARCHANDISES

1821-1935

ANNOS YEARS ANNÉES	VALOR EM CONTOS DE RÉIS VALUE IN CONTOS DE REIS VALEUR EN CONTOS DE REIS				EQUIVALENTE EM ££ 1.000, OURO EQUIVALENT IN ££ 1.000, GOLD EQUIVALENT EN ££ 1.000, OR				Valor médio de um conto de réis em £, ouro b)	Valor médio de uma £, ouro em réis c)	Porcentagem da importação sobre a exportação % d)
	Exportação Exports Exportation	Importação Imports Importation	Total	Diferença + ou - na exportação sobre a importação a)	Exportação Exports Exportation	Importação Imports Importation	Total	Diferença + ou - na exportação sobre a importação a)			
1821.....	20.119	21.280	41.379	- 1.141	4,324	4,571	8,895	- 247	215,0	4\$051	105,7
1822.....	19.754	22.408	42.252	- 2.744	4,030	4,590	8,620	580	204,0	4\$902	113,9
1823.....	20.663	19.420	40.073	+ 1.233	4,358	4,097	8,455	+ 261	211,0	4\$739	94,0
1824.....	19.162	24.061	43.223	- 4.899	3,851	4,837	8,688	- 986	201,0	4\$975	125,6
1825.....	21.396	22.841	44.237	- 1.445	4,022	4,933	8,955	- 311	216,0	4\$630	106,7
1826.....	16.599	18.672	35.271	- 2.073	3,319	3,735	7,054	- 416	200,0	5\$000	112,6
1827.....	24.919	26.394	51.313	- 1.975	3,662	3,954	7,616	- 292	147,0	6\$803	108,0
1828.....	32.111	31.940	64.051	+ 171	4,142	4,120	8,262	+ 22	129,0	7\$752	99,5
1829.....	33.415	35.531	68.946	- 2.116	3,441	3,800	7,101	- 219	103,0	9\$709	108,4
1830.....	35.135	42.047	77.182	- 6.912	3,348	4,007	7,355	- 659	95,3	10\$494	119,7
Decennio.....	243.263	265.164	508.427	- 21.901	39,097	42,504	81,601	- 3,407	—	—	—
Média annual.....	24.326	26.516	50.842	- 2.190	3,910	4,250	8,160	- 340	160,5	6\$231	108,7
1831.....	32.431	33.491	65.922	- 1.060	3,373	3,483	6,856	- 110	104,0	9\$815	103,3
1832.....	31.815	32.146	63.961	- 331	4,077	4,725	9,402	- 48	147,0	6\$803	101,0
1º sem. de 1833.....	20.919	18.165	39.084	+ 2.754	3,263	2,834	6,097	+ 429	156,0	6\$410	86,9
1833-34.....	36.175	36.285	72.460	- 110	5,632	5,650	11,282	- 18	155,7	6\$423	100,3
1834-35.....	32.992	36.577	69.569	- 3.585	5,328	5,907	11,235	- 579	161,5	6\$102	110,9
1835-36.....	41.442	41.196	82.638	+ 246	6,776	6,735	13,511	+ 41	163,5	6\$116	99,4
1836-37.....	34.183	45.320	79.503	- 11.137	7,260	8,260	12,736	- 1,784	160,2	6\$243	132,6
1837-38.....	33.511	40.757	74.268	- 7.246	4,129	5,021	9,150	- 902	123,2	8\$117	121,6
1838-39.....	41.598	49.448	91.044	- 7.848	4,863	5,780	10,643	- 917	116,9	8\$555	118,9
1839-40.....	43.192	52.359	95.551	- 9.167	5,088	6,896	12,584	- 1,208	131,7	7\$593	121,2
Decennio.....	348.258	385.742	734.000	- 37.484	49,205	54,291	103,496	- 5,086	—	—	—
Média annual.....	34.826	38.574	73.400	- 3.748	4,921	5,429	10,350	- 508	141,0	7\$092	110,3
1840-41.....	41.672	57.727	99.399	- 16.055	5,384	7,468	12,842	- 2,074	129,2	7\$740	138,5
1841-42.....	39.084	56.041	95.125	- 16.957	4,936	7,078	12,014	- 2,142	126,3	7\$918	143,4
1842-43.....	41.040	50.640	91.680	- 9.600	4,584	5,656	10,240	- 1,072	111,7	8\$963	123,4
1843-44.....	43.800	55.289	99.089	- 11.489	4,708	5,944	10,652	- 1,236	107,5	9\$303	126,3
1844-45.....	47.054	55.228	102.282	- 8.174	4,941	5,799	10,740	- 858	105,0	9\$524	117,4
1845-46.....	53.630	52.194	105.824	+ 1.436	5,685	5,532	11,217	+ 153	106,0	9\$434	97,3
1846-47.....	52.449	55.740	108.189	- 3.291	5,885	6,254	12,139	- 369	112,2	8\$918	106,3
1847-48.....	57.928	47.350	105.276	+ 10.578	6,780	5,526	12,286	+ 1,234	116,7	8\$569	81,7
1848-49.....	56.290	51.570	107.860	+ 4.720	5,865	5,374	11,239	+ 491	104,2	9\$597	91,6
1849-50.....	55.032	59.165	114.197	- 4.133	5,982	6,878	12,310	- 446	107,8	9\$277	107,5
Decennio.....	487.977	540.944	1.028.921	- 52.967	54,680	60,999	115,679	- 6,319	—	—	—
Média annual.....	48.798	54.094	102.892	- 5.296	5,468	6,100	11,568	- 632	112,4	8\$896	110,6
1850-51.....	67.788	76.918	144.706	- 9.130	8,121	9,215	17,336	- 1,094	110,8	8\$347	113,5
1851-52.....	66.640	92.860	159.500	- 26.220	8,083	11,264	19,347	- 3,181	121,3	8\$244	139,4
1852-53.....	73.645	87.332	160.977	- 13.687	8,418	9,932	18,400	- 1,504	114,3	8\$749	118,6
1853-54.....	76.843	85.839	162.682	- 8.996	9,121	10,189	19,310	- 1,068	118,7	8\$425	111,7
1854-55.....	90.699	85.171	175.870	+ 5.528	10,439	9,803	20,242	+ 636	115,1	8\$658	93,9
1855-56.....	94.432	92.779	187.211	+ 1.653	10,841	10,651	21,492	+ 190	114,8	8\$711	93,8
1856-57.....	114.547	125.227	239.774	- 10.680	13,150	14,876	27,526	- 1,226	114,8	8\$711	109,3
1857-58.....	96.200	130.264	226.464	- 34.064	10,669	14,446	25,115	- 3,777	110,9	9\$017	135,4
1858-59.....	106.782	127.268	234.050	- 20.486	11,872	13,554	24,926	- 2,182	106,5	9\$390	119,2
1859-60.....	112.958	113.028	225.986	- 70	11,793	11,800	23,593	- 7	104,4	9\$579	106,1
Decennio.....	900.534	1.016.686	1.917.220	- 116.152	102,007	115,280	217,287	- 13,273	—	—	—
Média annual.....	90.053	101.669	191.722	- 11.616	10,201	11,528	21,729	- 1,327	113,3	8\$826	113,0

1 - Comercio Exterior do Brasil
Foreign Trade of Brazil
Commerce Extérieur du Brésil

EXPORTAÇÃO E IMPORTAÇÃO DE MERCADORIAS
EXPORTS AND IMPORTS OF MERCHANDISE
EXPORTATION ET IMPORTATION DE MARCHANDISES

1821-1935

(CONTINUAÇÃO)

(CONTINUED)

(SUITE)

ANNOS YEARS ANNÉES	VALOR EM CONTOS DE RÉIS VALUE IN CONTOS DE RÉIS VALEUR EN CONTOS DE RÉIS				EQUIVALENTE EM £ 1.000, OURO EQUIVALENT IN £ 1.000, GOLD EQUIVALENT EN £ 1.000, OR				Valor médio de um conto de réis em £, ouro	Valor médio de uma £, ouro em réis	Porcentagem da importação sobre a exportação %
	Exportação Exports Exportation	Importação Imports Importation	Total	Diferença + ou - na exportação sobre a importação a)	Exportação Exports Exportation	Importação Imports Importation	Total	Diferença + ou - na exportação sobre a importação a)			
1860-61.....	123.171	123.720	246.891	- 549	13,241	13,300	26,541	- 59	107,5	99302	100,8
1861-62.....	120.720	110.531	231.251	+ 10.189	12,857	11,771	24,628	+ 1,086	106,5	99390	91,6
1862-63.....	122.480	99.163	221.643	+ 23.317	13,424	10,868	24,292	+ 2,556	109,6	99124	80,9
1863-64.....	131.204	125.700	256.904	+ 5.504	14,892	14,267	29,159	+ 625	113,5	88811	95,8
1864-65.....	141.100	131.800	272.900	+ 9.300	15,733	14,695	30,428	+ 1,038	111,5	89969	93,4
1865-66.....	157.100	137.800	294.900	+ 19.300	16,370	14,359	30,729	+ 2,011	104,2	99597	87,1
1866-67.....	156.300	143.200	299.500	+ 13.100	15,786	14,463	30,249	+ 1,323	101,0	99901	93,6
1867-68.....	185.300	140.600	325.900	+ 44.700	17,326	13,140	30,472	+ 4,186	93,5	109096	75,9
1868-69.....	202.700	166.700	369.400	+ 36.000	14,351	11,802	26,153	+ 2,549	70,8	141225	82,3
1869-70.....	197.100	168.300	365.400	+ 28.800	15,453	13,195	28,648	+ 2,258	78,4	129755	85,4
Decennio.....	1.537.175	1.347.514	2.884.689	+ 189.661	149,433	131,866	281,299	+ 17,567	—	—	—
Média annual.....	153.718	134.751	288.469	+ 18.967	14,943	13,187	28,130	+ 1,756	97,5	109256	88,2
1870-71.....	168.000	162.400	330.400	+ 5.600	15,439	14,925	30,364	+ 514	91,9	108882	96,7
1871-72.....	190.700	150.300	341.000	+ 40.400	19,089	15,045	34,134	+ 4,044	100,1	99900	78,8
1872-73.....	214.900	158.500	373.400	+ 56.400	22,392	16,516	38,908	+ 5,870	104,2	99597	73,8
1873-74.....	189.700	152.800	342.500	+ 36.900	20,620	16,609	37,229	+ 4,011	108,7	99200	89,6
1874-75.....	208.494	167.549	376.043	+ 40.945	22,392	17,995	40,387	+ 4,397	107,4	99311	80,4
1875-76.....	183.602	172.149	355.751	+ 11.453	20,820	19,522	40,342	+ 1,298	113,4	88818	93,8
1876-77.....	195.563	166.886	362.449	+ 38.677	20,573	18,504	37,077	+ 4,069	105,2	99506	80,2
1877-78.....	186.349	163.517	349.866	+ 22.832	19,063	16,728	35,791	+ 2,335	102,3	99775	87,8
1878-79.....	204.058	163.505	367.563	+ 40.553	19,508	15,031	35,139	+ 3,877	95,0	109401	80,1
1879-80.....	222.352	173.645	395.997	+ 48.707	19,789	15,454	35,243	+ 4,335	89,0	119236	78,1
Decennio.....	1.963.718	1.621.251	3.584.969	+ 342.467	199,685	164,929	364,614	+ 34,756	—	—	—
Média annual.....	196.372	162.125	358.497	+ 34.247	19,968	16,493	36,461	+ 3,475	101,7	99832	82,6
1880-81.....	230.968	179.688	410.631	+ 51.295	21,249	16,529	37,778	+ 4,720	92,0	109870	77,8
1881-82.....	209.851	182.252	392.103	+ 27.599	19,138	16,621	35,759	+ 2,517	91,2	109965	85,8
1882-83.....	197.033	190.264	387.297	+ 6.769	17,878	16,782	34,160	+ 596	88,2	119338	90,6
1883-84.....	217.073	202.530	419.603	+ 14.543	19,493	18,187	37,680	+ 1,306	89,8	119300	93,3
1884-85.....	226.270	178.431	404.701	+ 47.830	19,504	15,381	34,885	+ 4,123	80,2	119001	78,9
1885-86.....	194.962	197.502	392.464	- 2.540	15,110	15,306	30,416	- 196	77,5	129004	103,3
1886-87.....	263.519	207.204	470.723	+ 56.315	20,502	16,120	36,622	+ 4,382	77,8	129854	78,6
2º sem. de 1887.....	125.170	103.638	228.808	+ 21.532	11,703	9,690	21,393	+ 2,013	93,5	109696	82,8
1888.....	206.405	187.488	393.893	+ 18.917	21,714	19,724	41,438	+ 1,990	105,2	99505	90,8
1889.....	259.095	217.800	476.895	+ 41.295	28,552	24,002	52,554	+ 4,550	110,2	99075	84,1
1890.....	280.665	255.520	536.185	+ 25.145	26,382	24,019	50,401	+ 2,363	94,0	109038	91,1
Decennio.....	2.411.066	2.102.297	4.513.363	+ 308.709	220,725	192,361	413,086	+ 28,364	—	—	—
Média annual.....	241.100	210.230	451.330	+ 30.870	22,073	19,236	41,309	+ 2,836	91,5	109929	87,2
1891.....	439.091	413.680	852.771	+ 25.411	27,136	25,665	52,701	+ 1,571	81,8	169182	94,2
1892.....	618.319	527.104	1.145.423	+ 91.215	30,854	26,302	57,156	+ 4,552	49,9	209040	55,2
1893.....	666.801	546.144	1.212.945	+ 120.657	32,007	26,215	58,222	+ 5,792	48,0	209834	51,9
1894.....	729.455	649.402	1.378.857	+ 80.053	30,491	27,145	57,636	+ 3,346	41,8	239028	89,0
1895.....	790.928	709.018	1.499.944	+ 81.908	32,586	29,212	61,798	+ 3,374	41,2	249272	89,8
1896.....	755.555	743.467	1.499.022	+ 12.088	28,333	27,880	56,213	+ 453	37,5	269607	98,4
1897.....	824.305	732.173	1.556.478	+ 92.132	25,883	22,990	48,873	+ 2,893	31,4	318847	88,8
1898.....	842.385	792.457	1.634.842	+ 49.928	25,019	23,536	48,555	+ 1,488	29,7	339670	94,1
1899.....	832.082	734.940	1.567.022	+ 97.142	25,545	22,593	48,108	+ 2,982	30,7	329573	85,3
1900.....	850.339	548.939	1.399.278	+ 301.400	33,163	21,409	54,572	+ 11,754	30,0	258641	64,6
Decennio.....	7.349.258	6.397.324	13.746.582	+ 951.934	291,017	252,817	543,834	+ 38,200	—	—	—
Média annual.....	734.926	639.732	1.374.658	+ 95.193	29,102	25,281	54,383	+ 3,820	39,6	259277	86,9

1 - Commercio Exterior do Brasil
Foreign Trade of Brazil
Commerce Extérieur du Brésil

103

EXPORTAÇÃO E IMPORTAÇÃO DE MERCADORIAS
EXPORTS AND IMPORTS OF MERCHANDISE
EXPORTATION ET IMPORTATION DE MARCHANDISES

1821-1935

(CONCLUSÃO)

(CONCLUSION)

(FIN)

ANOS YEARS ANNÉES	VALOR EM CONTOS DE RÉIS VALUE IN CONTOS DE RÉIS VALEUR EN CONTOS DE REIS				EQUIVALENTE EM ££ 1.000, OURO EQUIVALENT IN ££ 1.000, GOLD EQUIVALENT EN ££ 1.000, OR				Valor médio de um conto de réis em £, ouro b)	Valor médio de uma £, ouro em réis c)	Porcentagem da importação sobre a exportação % d)
	Exportação Exports Exportation	Importação Imports Importation	Total	Diferença + ou - na exportação sobre a importação a)	Exportação Exports Exportation	Importação Imports Importation	Total	Diferença + ou - na exportação sobre a importação a)			
1901	860.827	448.853	1.309.180	+ 412.474	40,622	21,377	61,999	+ 19,245	47,3	21\$142	52,6
1902	735.940	471.114	1.207.054	+ 264.826	36,437	23,279	59,716	+ 13,158	49,5	20\$202	63,9
1903	742.632	486.489	1.229.121	+ 266.143	36,883	24,208	61,091	+ 12,675	49,7	20\$121	65,5
1904	776.367	512.588	1.288.955	+ 263.779	39,430	25,915	65,345	+ 18,515	50,7	19\$724	65,7
1905	685.457	454.995	1.140.452	+ 230.462	44,643	29,830	74,473	+ 14,813	65,3	15\$314	66,8
1906	799.670	490.237	1.298.957	+ 300.383	53,059	33,204	86,263	+ 10,855	66,4	15\$061	62,6
1907	860.891	644.938	1.505.829	+ 215.953	54,177	40,528	94,705	+ 13,649	62,0	15\$899	74,8
1908	705.791	567.272	1.273.063	+ 188.519	44,155	35,491	79,646	+ 8,664	62,6	15\$975	80,4
1909	1.016.590	592.876	1.609.466	+ 423.714	63,724	37,139	100,863	+ 26,585	62,7	15\$940	58,3
1910	939.413	713.863	1.653.276	+ 225.550	63,092	47,872	110,964	+ 15,220	67,1	14\$904	75,9
Decennio	8.123.578	5.391.775	13.515.353	+ 2.731.803	476,222	318,843	795,065	+ 157,379	—	—	—
Média annual	812.358	539.177	1.351.535	+ 273.181	47,622	31,884	79,506	+ 15,738	58,8	17\$000	66,9
1911	1.003.925	798.716	1.797.641	+ 210.209	66,839	52,822	119,661	+ 14,017	66,6	15\$015	79,0
1912	1.119.737	951.370	2.071.107	+ 168.367	74,649	63,425	138,074	+ 11,224	66,7	14\$993	85,0
1913	981.768	1.007.495	1.989.263	- 25.727	65,451	67,169	132,617	- 1,715	66,7	14\$903	102,6
1914	755.747	561.853	1.317.600	+ 193.894	46,803	35,473	82,276	+ 11,330	62,4	16\$026	75,8
1915	1.042.298	582.096	1.625.294	+ 459.302	53,951	30,088	84,039	+ 23,863	51,7	19\$343	55,8
1916	1.136.888	810.759	1.947.647	+ 326.120	56,462	40,369	96,831	+ 16,008	49,7	20\$121	71,5
1917	1.192.175	837.738	2.029.913	+ 354.437	63,031	44,510	107,541	+ 18,521	53,0	18\$868	70,6
1918	1.137.100	989.404	2.126.504	+ 147.696	61,168	52,817	113,985	+ 8,351	53,6	18\$657	86,3
1919	2.178.719	1.334.259	3.512.978	+ 844.460	117,388	71,867	189,255	+ 45,521	53,0	18\$562	61,2
1920	1.752.411	2.000.633	3.843.044	- 338.222	82,346	88,369	170,715	- 6,023	44,4	22\$511	107,3
Decennio	12.300.768	9.960.223	22.260.991	+ 2.340.545	638,033	546,905	1.234,934	+ 141,122	—	—	—
Média annual	1.230.077	996.022	2.226.099	+ 234.055	68,809	54,691	123,499	+ 14,118	55,5	18\$025	79,4
1921	1.709.722	1.689.830	3.399.561	+ 10.883	45,411	46,033	91,444	- 622	26,9	37\$176	101,3
1922	2.332.084	1.652.630	3.984.714	+ 679.454	61,317	43,609	104,926	+ 17,708	26,3	37\$976	71,1
1923	3.297.033	2.267.159	5.564.192	+ 1.029.874	68,562	47,441	116,003	+ 21,121	20,8	47\$966	69,2
1924	3.868.554	2.789.557	6.653.111	+ 1.073.997	86,737	62,502	149,239	+ 24,235	22,4	44\$580	72,1
1925	4.021.965	3.376.832	7.398.797	+ 645.133	102,875	84,443	187,318	+ 18,432	25,3	39\$498	82,1
1926	3.190.559	2.705.553	5.896.112	+ 485.006	94,254	79,876	174,130	+ 14,378	29,5	33\$800	84,7
1927	3.644.118	3.273.163	6.917.281	+ 370.955	88,689	79,684	168,323	+ 9,055	24,3	41\$005	89,8
1928	3.970.273	3.094.990	7.065.263	+ 275.283	97,426	90,689	188,095	+ 6,737	24,5	40\$752	93,1
1929	3.860.432	3.527.738	7.388.220	+ 332.744	94,831	85,653	181,484	+ 8,178	24,6	40\$710	91,4
1930	2.907.364	2.343.705	5.251.059	+ 563.649	65,746	53,619	119,365	+ 12,127	22,7	43\$992	81,5
Decennio	32.797.144	27.321.166	60.118.310	+ 5.475.978	805,848	674,479	1.480,327	+ 131.369	—	—	—
Média annual	3.279.714	2.732.116	6.011.831	+ 547.598	80,585	67,448	148,033	+ 13,137	24,6	40\$639	83,7
1931	3.398.164	1.880.934	5.279.098	+ 1.517.230	49,544	28,756	78,300	+ 20,788	14,8	67\$421	68,0
1932	2.536.765	1.518.694	4.055.459	+ 1.018.071	36,630	21,744	58,374	+ 14,886	14,4	69\$474	59,4
1933	2.820.271	2.165.254	4.985.525	+ 655.017	35,790	28,132	63,922	+ 7,658	12,8	77\$994	73,6
1934	3.459.006	2.502.785	5.961.791	+ 956.221	35,240	25,467	60,707	+ 9,773	10,2	98\$206	72,3
1935	4.104.008	3.855.917	7.959.925	+ 248.091	33,012	27,431	60,443	+ 5,581	7,6	131\$893	83,1
Quinquennio	16.318.214	11.923.584	28.241.798	+ 4.394.630	190,216	131,530	321,746	+ 58,686	—	—	—
Média annual	3.263.642	2.384.716	5.648.359	+ 878.926	38,043	26,306	64,349	+ 11,737	11,4	87\$777	69,1

a) Difference + or - of Exports compared with Imports. a) Différence en + ou en - de l'exportation sur l'importation.

b) Average value of one conto de réis in pounds sterling, gold. b) Valeur moyenne d'un conto de réis en £, or.

c) Average value of one pound gold in réis. c) Valeur moyenne d'une £, or, en réis.

d) Percentage of Imports upon Exports. d) Pourcentage de l'importation sur l'exportation.

Nota - O valor da £ ouro em réis papel é o quociente da divisão do total do commercio exterior em contos pelo valor total desse mesmo commercio em £, ouro.

Note - The value for the gold pound in réis paper is the quotient shown by the division of the total value of the foreign trade in contos de réis, by the value of same trade in £ gold.

Note - La valeur de la £, or indiquée en réis papier est le quotient du total du commerce extérieur, exprimé en contos de réis, divisé par le même total exprimé en £ or.

2 - Resumo do Commercio Exterior do Brasil
Summary of the Foreign Trade of Brazil
Resumé du Commerce Extérieur du Brésil
1821-1935

DECADAS DECADES DÉCADES	VALOR EM CONTOS DE RÉIS VALUE IN CONTOS DE REIS VALEUR EN CONTOS DE REIS				EQUIVALENTE EM ££ 1.000, OURO EQUIVALENT IN ££ 1.000, GOLD EQUIVALENT EN ££ 1.000, OR				Valor médio de um conto de réis em £ ouro b)	Valor médio de uma £, ouro em réis c)	Per- centagem da importação sobre a exportação % d)
	Exportação	Importação	TOTAL	Diferença + ou — na exportação sobre a importação a)	Exportação	Importação	TOTAL	Diferença + ou — na exportação sobre a importação a)			
	Exports Exportation	Imports Importation			Exports Exportation	Imports Importation					
1821-1830.....	243.263	265.164	508.427	— 21.901	39,097	42,504	81,601	— 3,407	160,5	6\$231	108,7
1831-1840.....	348.258	385.742	734.000	— 37.484	40,205	54,290	103,496	— 5,086	141,0	7\$092	110,3
1841-1850.....	437.977	540.944	1.028.921	— 52.967	54,680	60,909	115,679	— 6,319	112,4	8\$306	110,8
1851-1860.....	900.534	1.016.686	1.917.220	— 116.152	102,007	115,280	217,287	— 13,273	113,3	8\$826	113,0
1861-1870.....	1.537.175	1.347.514	2.884.689	+ 189.661	140,433	131,866	281,299	+ 17,567	97,5	10\$256	88,2
Total 50 annos.....	3.517.207	3.556.050	7.073.257	— 38.843	394,422	404,940	799,362	— 10,518	113,0	8\$849	102,7
1871-1880.....	1.983.718	1.621.251	3.584.969	+ 342.467	199,685	164,929	364,614	+ 34,756	101,7	9\$332	82,6
1881-1890.....	2.411.006	2.102.297	4.513.303	+ 308.709	220,725	192,361	413,086	+ 28,364	91,5	10\$029	87,2
1891-1900.....	7.349.258	6.397.324	13.746.582	+ 951.934	291,017	252,817	543,834	+ 38,200	89,6	25\$277	80,9
1901-1910.....	8.123.578	5.391.775	13.515.353	+2.731.803	476,222	318,843	795,065	+ 157,379	68,8	17\$000	66,9
1911-1920.....	12.300.768	9.960.223	22.260.991	+2.340.545	688,088	546,906	1,234,994	+ 141,182	55,5	18\$025	79,4
Total 50 annos.....	32.148.328	25.472.870	57.621.198	+6.675.458	1,875,737	1,475,856	3,351,593	+ 399,881	58,2	17\$192	78,7
Total 100 annos.....	35.665.535	29.028.920	64.694.455	+6.636.615	2,270,159	1,880,796	4,150,955	+ 389,363	64,2	15\$585	82,8
1921-1930.....	32.797.144	27.321.166	60.118.310	+5.475.978	805,848	674,479	1,480,327	+ 131,369	24,6	40\$639	83,7
1931-1935.....	16.318.214	11.923.584	28.241.798	+4.394.630	100,216	131,530	321,746	+ 58,686	11,4	87\$777	60,1
Período monarchico (1°).....	7.611.266	7.024.078	14.635.344	+ 587.188	788,450	738,211	1,526,661	+ 50,239	104,3	9\$586	93,6
Período republicano (2°).....	77.169.627	61.240.592	138.410.219	+15.920.035	2,477,773	1,948,594	4,426,367	+ 529,179	32,0	31\$272	79,4
Total 1821-1935 (115 annos)	84.780.893	68.273.670	153.054.563	+16.507.223	3,266,223	2,686,805	5,953,028	+ 579,418	38,9	25\$710	80,5
Média annual do 1° período...	110.308	101.798	212.106	+ 8.510	11,427	10,699	22,126	+ 728	104,3	9\$586	93,6
Média annual do 2° período...	1.677.601	1.331.513	3.009.114	+ 346.088	53,864	42,361	96,225	+ 11,503	82,0	31\$272	79,4
Média annual de 1821-1935...	737.226	593.684	1.330.910	+ 143.542	28,402	23,864	51,766	+ 5,038	38,9	25\$710	80,5
+ ou — na média do 2° período em relação a do primeiro.	+ 1,421 %	+ 1,208 %	+ 1,319 %	+3,967 %	+ 371 %	+ 296 %	+ 335 %	+1,480 %	— 69 %	+ 226 %	+ 15 %

a) Difference + or — of Exports compared with Imports. a) Différence en + ou en — de l'exportation sur l'importation.

b) Average value of one conto de réis in pounds sterling, gold. b) Valeur moyenne d'un conto de réis en £, or.

c) Average value of one pound gold in réis. c) Valeur moyenne d'une £, or, en réis.

d) Percentage of Imports upon Exports. d) Pourcentage de l'Importation sur l'Exportation.

(1°) Período monarchico 1821-1889 (69 annos). 1°) Monarchical period 1821-1889 (69 years). 1°) Període de la monarchie 1821-1889 (69 ans)

(2°) Período republicano 1890-1935 (46 annos). 2°) Republican period 1890-1935 (46 years). 2°) Període republicaine 1890-1935 (46 ans).

3 - Commercio Exterior do Brasil

105

Foreign Trade of Brazil

Commerce Extérieur du Brésil

NUMEROS INDICES E PERCENTAGENS INDEX NUMBERS AND PERCENTAGES INDICES ET POURCENTAGES

1821-1935

DECADAS DECADES DÉCADES	NUMEROS-INDICES INDEX-NUMBERS INDICES						DIFFERANÇA PERCENTUAL DE UMA PARA OUTRA DECADE PERCENTUAL DIFFERENCE FROM ONE TO ANOTHER DECADE DIFFERENCE EN POURCENTAGE D'UNE DÉCADE A L'AUTRE					
	Do valor em contos de réis Of value in contos de reis De la valeur en contos de reis			Do valor em ££, ouro Of value in ££, gold De la valeur en ££, or			Valor em contos de réis Value in contos de réis Valeur en contos de réis			Valor em ££, ouro Value in ££, gold Valeur en ££, or		
	Exportação	Importação	TOTAL	Exportação	Importação	TOTAL	Exportação	Importação	TOTAL	Exportação	Importação	TOTAL
	Exports Exportation	Imports Importation		Exports Exportation	Imports Importation		Exports Exportation	Imports Importation		Exports Exportation	Imports Importation	
1821-1830.....	100	100	100	100	100	100	%	%	%	%	%	%
1831-1840.....	143	146	145	126	128	127	+ 44	+ 46	+ 45	+ 26	+ 28	+ 27
1841-1850.....	201	204	202	140	144	142	+ 40	+ 40	+ 40	+ 11	+ 12	+ 12
1851-1860.....	370	383	377	261	271	266	+ 84	+ 88	+ 86	+ 87	+ 89	+ 88
1861-1870.....	632	508	567	382	310	345	+ 71	+ 33	+ 50	+ 46	+ 14	+ 29
50 annos.....	1.446	1.341	1.391	1,009	953	980	—	—	—	—	—	—
1871-1880.....	807	611	705	511	388	447	+ 28	+ 20	+ 24	+ 34	+ 25	+ 30
1881-1890.....	991	793	888	565	452	506	+ 23	+ 30	+ 26	+ 11	+ 17	+ 13
1891-1900.....	3.021	2.413	2.704	744	595	666	+ 205	+ 204	+ 205	+ 32	+ 31	+ 32
1901-1910.....	3.330	2.033	2.658	1.218	750	975	+ 10	— 10	— 2	+ 64	+ 26	+ 46
1911-1920.....	5.057	3.756	4.378	1.760	1.237	1.513	+ 61	+ 85	+ 65	+ 40	+ 71	+ 55
50 annos.....	13.215	9.606	11.333	4.798	3.472	4.107	+ a) 814	+ a) 616	+ a) 715	+ a) 376	+ a) 264	+ a) 319
Total de 100 annos.....	14.661	10.947	12.724	5.807	4.425	5.087	—	—	—	—	—	—
1921-1930.....	13.482	10.303	11.824	2.061	1.587	1.814	+ 167	+ 174	+ 170	+ 17	+ 23	+ 20
1931-1935.....	6.708	4.497	5.555	487	309	395	— 1	— 13	— 6	— 53	— 61	— 57
Total 1821-1935 (115 annos).....	34.852	25.748	30.103	8.354	6.321	7.295	—	—	—	—	—	—
Do periodo republicano (1890-1935) em relação ao monarchico (1821-1889).	1.014	872	946	314	264	200	+ 914	+ 772	+ 846	+ 214	+ 164	+ 190
From the republican period (1890-1935) in relation to the monarchic period (1821-1889).												
De la periode republicaine 1890-1935, comparée à la periode de la monarchie 1821-1889.												

e) As percentagens na linha correspondente ao segundo periodo de 50 annos representam o augmento verificado em relação ao anterior, isto é, o de 1821-1870. As percentagens de augmento relativamente diminutas do periodo republicano em relação ao periodo monarchico explicam-se porque este abrange 69 annos e aquelle apenas 46 annos.

e) The percentages shown for the second period of 50 years, represent the increase verified in relation to the former period, i. e., 1821-1870. The percentages of increase which are relatively small in the republican period as compared with the monarchic period, is due to the fact of this period having comprehended 69 years and the former only 46.

e) Les pourcentages de la ligne correspondant à la seconde periode de 50 ans représentent l'augmentation vérifiée en comparaison de la periode antérieure, c'est à dire, de 1821 à 1870. Les pourcentages d'augmentation relativement réduits de la periode republicaine, comparée à la periode de la monarchie, s'expliquent du fait que la première periode comprend 69 ans et la seconde seulement 46.